This is a digital copy of a book that was preserved for generations on library shelves before it was carefully scanned by Google as part of a project to make the world's books discoverable online.

It has survived long enough for the copyright to expire and the book to enter the public domain. A public domain book is one that was never subject to copyright or whose legal copyright term has expired. Whether a book is in the public domain may vary country to country. Public domain books are our gateways to the past, representing a wealth of history, culture and knowledge that's often difficult to discover.

Marks, notations and other marginalia present in the original volume will appear in this file - a reminder of this book's long journey from the publisher to a library and finally to you.

Usage guidelines

Google is proud to partner with libraries to digitize public domain materials and make them widely accessible. Public domain books belong to the public and we are merely their custodians. Nevertheless, this work is expensive, so in order to keep providing this resource, we have taken steps to prevent abuse by commercial parties, including placing technical restrictions on automated querying.

We also ask that you:

+ *Make non-commercial use of the files* We designed Google Book Search for use by individuals, and we request that you use these files for personal, non-commercial purposes.

+ *Refrain from automated querying* Do not send automated queries of any sort to Google's system: If you are conducting research on machine translation, optical character recognition or other areas where access to a large amount of text is helpful, please contact us. We encourage the use of public domain materials for these purposes and may be able to help.

+ *Maintain attribution* The Google "watermark" you see on each file is essential for informing people about this project and helping them find additional materials through Google Book Search. Please do not remove it.

+ *Keep it legal* Whatever your use, remember that you are responsible for ensuring that what you are doing is legal. Do not assume that just because we believe a book is in the public domain for users in the United States, that the work is also in the public domain for users in other countries. Whether a book is still in copyright varies from country to country, and we can't offer guidance on whether any specific use of any specific book is allowed. Please do not assume that a book's appearance in Google Book Search means it can be used in any manner anywhere in the world. Copyright infringement liability can be quite severe.

About Google Book Search

Google's mission is to organize the world's information and to make it universally accessible and useful. Google Book Search helps readers discover the world's books while helping authors and publishers reach new audiences. You can search through the full text of this book on the web at `http://books.google.com/`

Google

Jest to cyfrowa wersja książki, która przez pokolenia przechowywana byla na bibliotecznych pólkach, zanim zostala troskliwie zeskanowana przez Google w ramach projektu światowej biblioteki sieciowej.

Prawa autorskie do niej zdążyly już wygasnąć i książka stala się częścią powszechnego dziedzictwa. Książka należąca do powszechnego dziedzictwa to książka nigdy nie objęta prawami autorskimi lub do której prawa te wygasly. Zaliczenie książki do powszechnego dziedzictwa zależy od kraju. Książki należące do powszechnego dziedzictwa to nasze wrota do przeszlości. Stanowią nieoceniony dorobek historyczny i kulturowy oraz źródlo cennej wiedzy.

Uwagi, notatki i inne zapisy na marginesach, obecne w oryginalnym wolumenie, znajdują się również w tym pliku – przypominając dlugą podróż tej książki od wydawcy do biblioteki, a wreszcie do Ciebie.

Zasady użytkowania

Google szczyci się wspólpracą z bibliotekami w ramach projektu digitalizacji materialów będących powszechnym dziedzictwem oraz ich upubliczniania. Książki będące takim dziedzictwem stanowią wlasność publiczną, a my po prostu staramy się je zachować dla przyszlych pokoleń. Niemniej jednak, prace takie są kosztowne. W związku z tym, aby nadal móc dostarczać te materialy, podjęliśmy środki, takie jak np. ograniczenia techniczne zapobiegające automatyzacji zapytań po to, aby zapobiegać nadużyciom ze strony podmiotów komercyjnych.

Prosimy również o:

- Wykorzystywanie tych plików jedynie w celach niekomercyjnych
  Google Book Search to usluga przeznaczona dla osób prywatnych, prosimy o korzystanie z tych plików jedynie w niekomercyjnych celach prywatnych.
- Nieautomatyzowanie zapytań
  Prosimy o niewysylanie zautomatyzowanych zapytań jakiegokolwiek rodzaju do systemu Google. W przypadku prowadzenia badań nad tlumaczeniami maszynowymi, optycznym rozpoznawaniem znaków lub innymi dziedzinami, w których przydatny jest dostęp do dużych ilości tekstu, prosimy o kontakt z nami. Zachęcamy do korzystania z materialów będących powszechnym dziedzictwem do takich celów. Możemy być w tym pomocni.
- Zachowywanie przypisań
  Źnak wodny"Google w każdym pliku jest niezbędny do informowania o tym projekcie i ulatwiania znajdowania dodatkowych materialów za pośrednictwem Google Book Search. Prosimy go nie usuwać.
- Przestrzeganie prawa
  W każdym przypadku użytkownik ponosi odpowiedzialność za zgodność swoich działań z prawem. Nie wolno przyjmować, że skoro dana książka zostala uznana za część powszechnego dziedzictwa w Stanach Zjednoczonych, to dzielo to jest w ten sam sposób traktowane w innych krajach. Ochrona praw autorskich do danej książki zależy od przepisów poszczególnych krajów, a my nie możemy ręczyć, czy dany sposób użytkowania którejkolwiek książki jest dozwolony. Prosimy nie przyjmować, że dostępność jakiejkolwiek książki w Google Book Search oznacza, że można jej używać w dowolny sposób, w każdym miejscu świata. Kary za naruszenie praw autorskich mogą być bardzo dotkliwe.

Informacje o usłudze Google Book Search

Misją Google jest uporządkowanie światowych zasobów informacji, aby staly się powszechnie dostępne i użyteczne. Google Book Search ulatwia czytelnikom znajdowanie książek z calego świata, a autorom i wydawcom dotarcie do nowych czytelników. Caly tekst tej książki można przeszukiwać w internecie pod adresem `http://books.google.com/`

14. e. 6

Vet. PG6623. 1807

Confined

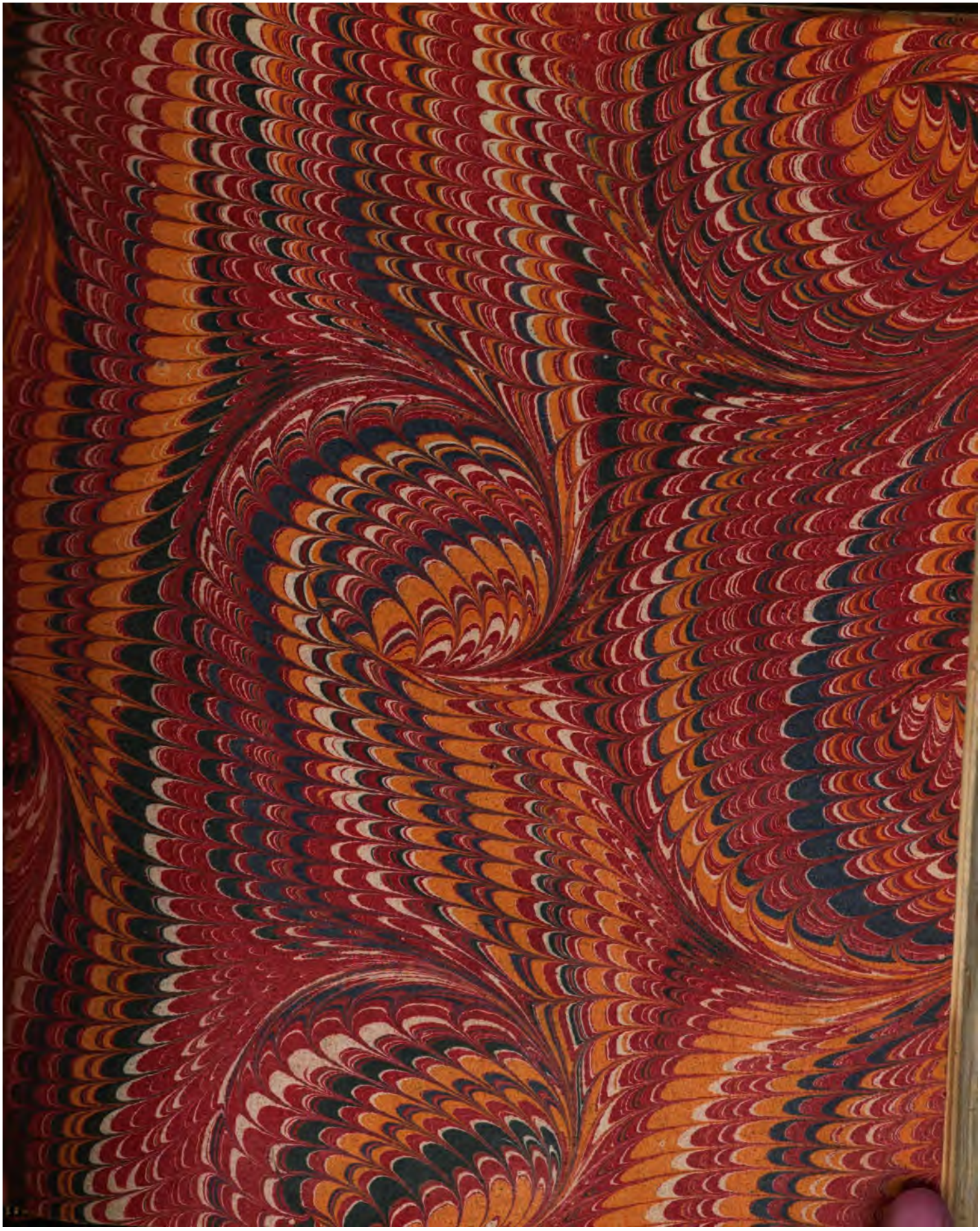

SŁOWNIK
JĘZYKA POLSKIEGO

PRZEZ

M. SAMUELA BOGUMIŁA LINDE,

Fil: Dokt:, Członka Izby Edukacyi Publiczney, Rady Dozorczey Szkoły Prawa, Królewskiego Towarzystwa Przyiacioł Nauk w Warszawie, Korrespondenta Akademii Pragskiey, Göttyngskiey, Wilenskiey, Rektora Liceum Warszawskiego.

TOM II. CZĘŚĆ I.

M. — O.

w WARSZAWIE, u AUTORA.

1809.

Narody Sarmackie, Bulgarskie, Ruskie, Gotskie, Polskie, Wołyńskie, Wandalskie, tak bardzo waleczne były, iż wszystkę iakmiarz Europę, Azyą oboię i Afrykę woiowały: tedy też ięzyk swóy przyrodzony Sławiański, dla różności granic i częstego między cudzemi narody obcowania, pomieszały: Przeto Serbowie, Karwaci, Raczowie, Bulgarowie i Greki, z Węgry i z Turkami; Dalmatowie zaś, Karniolani, Styryiczykowie, Istrowie, Illyrykowie z Włochy; Ślęzacy, Morawcy, Czechowie, Misniacy, Pomorzanie, Kassubianie z Niemcami; Rusacy Biali z Moskwą i z Tatary; Podgorzanie, Mazurowie, Podlaszanie, Rusacy Czarni, Wołyńcy i Litwy część z Polakami; a Polacy ze wszystkiemi narody obyczaie, ubiory, i po części ięzyk oyczysty pomieszali.

Stryikowski Kron: 107.

JAŚNIE WIELMOŻNEMU

STANISŁAWOWI KOSTCE

HRABI

POTOCKIEMU

SENATOROWI WOIEWODZIE,

PREZESOWI RADY STANU i MINISTRÓW,

ORAZ IZBY EDUKACYI PUBLICZNEY, KOMMENDANTOWI GENERALNEMU KORPUSÓW KADECKICH, CZŁONKOWI TOWARZYSTWA KRÓLEWSKIEGO PRZYIACIÓŁ NAUK, KAWALEROWI ORDERÓW POLSKICH i LEGII HONOROWEY.

Imię Męża, który w kraiu i za granicą słynie z nauk i gustu, który w nich wzory innym do naśladowania podaie, który mianowicie zdobi, krzepi i wspiera Język i Literaturę Narodową, do pracowania w niéy pobudza i zachęca, uczących i uczących się swoią opieką zaszczyca, Instytuta kształceniu młodzieży poświęcone po Oycowsku pielęgnuie, przy tylu zwłaszcza i tak obszérnych obowiązkach i pracach, iakie wkłada, iakich wymaga urząd kieruiącego stérem Rządu Narodowego — takiego mówię Męża Imię położyć na czele nowo wychodzącego dzieła, iest to zjednać zaszczyt nayznakomitszy dla dzieła samego.

Raczyłeś JW. WCPan Dobrodziéy dadź łaskawe zezwolenie na to, abym ten tom dzieła moiego wydał pod Pańskiém Imieniem. Czuię ważność tego zaszczytu; bo toż samo iuż ſtawia dzieło moie w niepospolitym rzędzie, gdy okazuie, żeś go JW. WCPan Dobrodziéy nie niegodnym Siebie osądził. Miałem ia liczne powody do proszenia JW. WCPana Dobrodzieia o zezwolenie w téy mierze, a nayważnieyszy ieſt dla serca moiego, żem przez przeciąg lat kilkunastu, względów Pańskich doznawał, za które do wyuurzenia JW. WCPanu Dobrodzieiowi przed publicznością uprzeyméy serca moiego czułości, dziś szczęśliwą dla mnie porę znayduię.

Zostaiącemu ieszcze w Uniwersytecie Lipskim, JW. WCPan Dobrodziéy nie ubliżyłeś ni wsparcia, ni dzieł, ni osobistéy pracy, aby mię naprowadzić na drogę, wiodącą do skarbów Oyczyſtéy Literatury; poprawowałeś słabe piér-

wiastki i próbki prac moich, a przez to wskazałeś mi doskonalenia się sposób, i zagrzałeś do tego, abym iego się chwycił.

Zacóż los nieżyczliwy pozazdrościł nam, zwłaszcza teraz w tym czasie, w Bracie JW. Pana, ś. p. *Ignacym Potockim*, Męża, którego śmierć okryła żałobą całą Oyczyznę i wszystkie iéy stany? mam ia i dla Niego obowiązki w podobnymże względzie zaciągnione. Wspomnienie tutay Męża tego, iest hołdem powinnym zasłudze Jego, i chwale Imienia całego.

Bliższe potym związki zdarzyły mi okoliczności, w Wiedniu z JW. Hrabią Jozefem *Ossolińskim*, i z JO. Xiążęciem Jmcią Adamem *Czartoryskim*. Co dwom tym tak znakomitym Mężom należy się odemnie, starałem się podług uczucia serca wyrazić w przypisaniu Im piérwszego tomu dzieła moiego.

Tutay zaś niech mi się godzi złożyć czułe dzięki Opatrzności Naywyższéy, że gdy wezwany byłem do urządzenia nowego Liceum w Stolicy naszéy Oyczyzny, wypadło mi na szczęście pracować pod okiem i opieką JW. WCPana Dobrodzieia. Swiatłym Jego radom, gorliwemu Jego interessowaniu się, to przyznać należy, cokolwiek dla zachowania w szkołach narodowości czynić się dało w czasach zagłady kraiu.— Jego czynnéy opiece i osobistym staraniom winien iest nasz Inſtytut ocalenie swoie, pod czas naysroższych zaburzeń woiennych; tak iak wszystkie inne po kraiu szkoły winne są JW. Panu, że się utrzymuią, że się tyle, ile okoliczności pozwalaią, doskonalić mogą.

Korzystałem i ia co do moiéy osoby z Pańskiéy opieki w tych okolicznościach, szerzącéy się na około owéy woyny wszyſtko niszczącéy; bo nieprzerwanie poſtępow ć mogłem w pracy około wydawania dzieła iuż zaczętego, i to to ieſt, nad czém zagraniczne nawet dzienniki wyraziły swe zadziwienie.

Mogęż i tego nie wspomnieć, ile tak do doskonalenia mnie samego, iako też i dalszego ciągu słownika mego, wpływaią posiedzenia Wydziału Literatury Naszego Królewskiego Towarzyſtwa Przyiaciół Nauk, odbywaiące się w pomieszkaniu JW. Pana, téy świątyni nauk i guſtu? W témto mieyscu otaczaią JW. Pana Mężowie z talentów, z dzieł swoich nayznakomitsi, tu wspólną pracą rozbieraią dzieie i ięzyk Oyczyſty, tu otwieraią się naypomyślnieysze widoki dla Narodowéy Literatury, tu wyraz każdy ięzyka, mniéy pewne maiący znaczenie, odbiera ograniczaiący go okres; a wszyſtko w przyiemném towarzyſtwie naywybornieyszego guſtu, naydelikatnieyszego rozsądku.

Mógłbym się z tego przybytku przenieść na owo mieysce, które nam wzory tego wszyſtkiego w naypięknieyszych a nayrozmaitszych zbiorach wyſtawia, co rozrzewnia Polaka, co w zachwycenie wprawia cudzoziemca; mówię o *Wilanowie.* Tamto JW. Pan utworzyłeś szkołę, w któréy to, co młodzież słyszy o ſtarożytnościach, co czyta w dzieiach o sławie i guście *Bohatyra Polskiego*, czegoby nie widziała, co do teraźnieyszego guſtu, i połączenia go z dawnym, chyba gdzieś w obcym kraiu, przewybornie na oczy sprawdza; i więcéy czegoś się uczy, bo nawyka czuć to, czego opisać nie można; lecz opis *Wilanowa* nie do tego należy mieysca.

To co JW. Pan czynisz dla dobra Kraiu, dla Nauk, dla Inſtytutów im poświęconych, i to co iuż uczyniłeś, zniewala każdego z kochaiących Oyczyznę, do czułéy wdzięczności; ia zaś z Horacyuszem w duchu uniesień iego względem Mecenasa, powtarzać sobie będę do JW. Pana

O et praesidium et dulce decus meum.

Z naygłębszém uszanowaniem mam honor zoſtawać

Jaśnie Wielmożnego Pana i Dobrodzieia

w Warszawię, w Miesiącu Listopadzie 1809 roku.

nayniższym sługą

LINDE.

DALSZY CIĄG PRENUMERANTOW.

Bióro JW. Miniſtra Wewnętrznego,

Bióra Woienne Xięſtwa Warszawskiego,

Szkoły Akademickie *Czauszowskie*,

Szkoły Akademickie *Czerykowskie*,

Laurenty *Dzieduszycki*,

Aloizy *Feliński*,

Mikołay *Glinka*, Podkom; Rożański,

Paweł *Jarkowski* Professor Gimnazyum Krzemienieckiego.

Józef *Łuba* Prefekt Poznański,

Stanisław *Małachowski* Prezes Senatu,

Gimnazyum Akademickie *Mohilowskie*,

Szkoły Akademickie *Mścisławskię*,

Szkoły Akademickie *Newelskie*.

Szkoły Akademickie *Orszańskie*,

Szkoły Akademickie *Połockie*.

Alexander Xiążę *Radziwił*.

January Campo *Scypion* Dyrektor Szpitalów militarnych Francuzkich.

Skibicki Podkomorzy Konſtantynowski.

Floryan *Straszewski* dziedzic Boguchwały.

Konstanty *Tymieniecki*.

Antoni *Urbánowski*, Deputat Gubernii Wołyńskiey.

Gimnazyum Akademickie *Witepskie*.

Szkoły Akademickie *Wielizkie*.

X. *Woyckiewicz* Prefekt Szkół Grodzieńskich.

UWÁGA AUTORA.

Wydane dotąd trzy części, składaią mnieyszą połowę całego Słownika; zoſtaią albowiem do wydania ieszcze trzy inne, które od tamtych będą obszernieyszemi. Naſtępuiąca litera *P*, dla znayduiących się pod nią przyimków *po-*, *pod-*, *przе-*, *przed-*, *przy-*, z któremi prawie wszyſtkie z pod innych liter Słownika składane słowa, tu się powtarzaią, taż litera *P* sama iedna zaymie tom grubszy od każdego z poprzedzaiących. Piąty zatym tom zawierać będzie litery *R*, *S*, i *T*; szóſty i oſtatni resztę *U*, *W*, *Z*; bo *Y* i *X*, iuż weszły, tamto pod *i*, to pod *ks*.

Uchybiłbym zaś wdzięczności, gdybym tu przed Publicznością miał przemilczeć, że zacni przyiaciele moi, W. JX. *Kamieński* Rektor Konwiktu Jmć XX. Piiarów, JX. *Bielski* Prefekt drukarni tychże, JPan *Wolski* Dyrektor redakcyi xiążek elementarnych, trwaią w téy gorliwości, którą od samego początku aż do końca téy piérwszey połowy całego dzieła, wydanie iego wspierali. Ich niezmordowanéy pracy w czytaniu drugiéy korrekty każdego arkusza, Publiczność winna, że dzieło to, niezmiernie ciężkie do drukowania, z błędów drukarskich ile możności, oczyszczoném się okazuie; lecz tymże Mężom należy się też nieieden dodatek, nieiedno sproſtowanie znaczeń, nie iedno objaśnienie. Ufny w ich przyiacielskiéy, a więcéy powiem, obywatelskiéy pomocy, spodziewam się i drugą połowę równo szczęśliwie dokończyć.

Lecz nie mogę ieszcze nie wspomnieć znakomitéy pomocy, któréy wciąż doznawam od złączonego ze mną nie tylko krwi związkiem, ale serca przyiaźnią, JPana Jakóba *Bürgera*, Sekretarza Poczty. Wolne albowiem chwile poświęca zacny ten młodzieniec układaniu licznych bardzo wypisów moich, w dzieło to ieszcze wchodzących, czém wiele mi czasu i zmudnéy pracy ochraniaiąc, przykłada się znacznie do przyśpieszenia druku. Mam to sobie za powinność serca moiego, abym mu publicznie za to wyraził wdzięczność moię.

LINDE.

M.

Jedenaſta litera Łacińſkiego abecadła; *Grecy ią zowią* my, *w Hebrayſkim ięzyku* Mem. Kras. Zb. 2, 79. J. Kochanowſki *od pospolitego* m *n. p. dom*, *różni drugie kréſkowane*, *n. p. uſkrom*; *na tym* Gornicki *kładzie daszek*. Now. Char.

M fini nominis additum, primam personam verbi *ieſtem* significat; *mocnym teraz*, *z mocny ieſtem*. *Trzeźwymci*, *żywemci* vel *żyw-emci*, id eſt, *wżdy żywy ieſtem*. In his vero: *byłim tam*, *słyszelim to*, contractio eſt pluralis, pro *byliśmy*. In his vero: *siedziem*, *miłuiem ſię*, apocope eſt, pro *siedziemy*, *miłuiemy ſię*. Loco m antiquiores, ut hodiedum Bohemi ponunt ch: *słyszałech*, *słyszelichmy*, *słuchałechci*, et-*ciem*, e. gr. *świadomciem dobrze tego*; item: *myśmyć abo myciechmy*, *abo mycieśmy to sprawili*. Aliquando separatur a suo verbo, ut pro *nie chciałem go bić*, dicitur *biciem go nie chciał*. Vide differentiam in his: *zarazem szedł*; in tertia persona: ſtatim iuit; *zaraz-em szedł*, de prima: ſtatim iui; Orthographia diuersa. Cn. Th, – §. 2. Litera m eſt characteriſtica Datiui Pluralis omnium generum, subſtantiuorum finientium in -om, *e. gr. królom*, *pannom*, *słowom*; adiectiuorum desinentium *in* -ym vel -im, *e. gr. dobrym*, *miękkim*. – §. 3. Characteriſtica Inſtrumentalis et Localis Masculini et Neutrius generis Adiectiuorum, facientium in -ym *vel* -im e. g. *z dobrym*, *w dobrym*, *z miękkim*, *w miękkim*. In Plurali vero Inſtrumentalis Adiectiuorum desinit in: -ymy vel -*imi*, e. gr. *z dobrymi*, *z miękkimi*; sed Localis in -ych vel -ich e. gr. *w dobrych*, *w miękkich*. – §. 4. Subſtantiua, primae et tertiae declinationis faciunt Inſtrumentalem in -m, n. p. *z królem*, *z słowem*. – §. Vocales ą et ę ante literas b et p adiungunt sibi sonum literae m, e. gr. *dąb*, quasi *domb*; *dębina* quasi *dembina*.

M abbrewiatura, = Moy, = Mości, = Miłościwy, = Mościwy; e. gr. Krolu Panie M. Miłł. *Gaz. Nar.* 2, 181.

1. MA, = moia *ob.* Móy. 2) MA *tertia pers. sing. Praes. Verbi* Mieć.

MAĆ, *non nisi in casibus rectis usitatum*, = macierz, *plebeia et abiecta vocabula*, *hinc tamen ma*cierzyński, macierzyzna, *nitida et usitata*. *Cn. Th*, matka, die (Mámme) Mutter. *Bh.* **matě**, **mati**, **mateř**, *ob.* maciora; *Slo.* **mať**, **matka**; *Sr.* 1. **maćj**, **maſſ**, **macjer**; *Sr.* 2. **mati**, **mahſch**, *G.* **mahſcherè**; *Crn.* mate; *Vd.* mati, *G.* matere, maika, mama; *Cro.* mati, matere; *Sla.* matti; *Dl.* mate, matka; *Rs.* **мáмъ**, *G.* **матери**; dalszy ciąg etymol. pod słowem: matka). Mać, Ruſkie słowo. *Dudz.* 32. Słowo wieyſkie; używa się i za uczciwą matkę w wierszu smutnym, iako *J. Kchanowſki* przednie użył, mówiąc o żonie swoiey w żałosnych pieśniach, „Nie do takiey łożnicy, moia dziewka droga, Miała cię mać uboga doprowadzić". *Włod.*; *J Kchan. Dz.* 115. Alexander wziąwszy mać Olimpiadę z sobą, iechał do Grecyi. *Biel. Hſt.* 123. Pallas, Jowiszowa *dziewka, a Apollinowa mać. *Biel. Sw.* 8 *b*. Co zasłuży taka mać, któraby swe syny Potracić rozkazała, krom żadnéy przyczyny. *Papr. Gn.* 1056. Pomniy na oyca, będę i na mać pomniała. *Bardz. Tr.* 131. – *De animalibus*: Małe cielę pod mać się kryie. *Bardz. Tr.* 219. *Prov.* Psia mać ieszcze nie zdechła. *Rys. Ad.* 54. ieszcze nie po naszey nadziei, mogąć ieszcze bydź szczenięta), Psia cię mać!, sposób łaiania komu, cf. iebiona mać.

MACA, – y, *ż.*, (cf. *Germ.* **Mętze**, **Maß** cf. *mas; *Crn.* mas, masa, *Sax. Inf.* **Mat**; *Hg.* meecz, *Lat.* modius, *Hbr.* מד mad *mensura*). *Bh.* **měřica** *ob.* miara): *Sr.* 2. **meriza**; *Sla.* mirov, osmàk (cf. ósmak); *Vd.* malobirlink; *Cro.* vagan); – kłoda, ſtatek abo miara suchych rzeczy, iako zboża; na *Rusi Macą* zowią, ma cztery korce abo ćwierci w sobie, półmiarków 8, macek 16, półmacków 32. *Cn. Th.* ein **Getreidemaß von vier Schefſeln**. – §. 2. Maca żydowſka, chleb żydowſki, ciaſto żydowſkie, **Jüdiſcher Kuchen**, *Ec.* маза, z Greck. *μαζα*. W te dni żydzi ieść powinni przaśniki, *vulgo* macę, *alias* placki, nie na kwaśie, ani na drożdżach mieszane i pieczone. *Chmiel.* 1, 1067.

MACAĆ, – ał, – a, *Act. ndk.*, *Morav.* **macam**; *Bh.* **mačkati**, **mačkauti** (cf. **mačkati** = *premere*, *urgere*) **ſmatám**, **hmatam**, **hmotam**; *Sr.* 1. **mašam**; *Sr.* 2. **ſmašaſch**; *Gr.* *ματτω*, *μασσομαι*; *Hbr.* מש maschasch *palpauit*, נגש mazah *expreſsit*, *Arab.* مسّ *tetigit*; cf. massa, cf miazga). palcami lub rękami dotykaiąc się doświadczać, **taſten**, **betaſten**, **fühlen**, **befühlen**. *Crn.* shlâtam, tipam, tiplem; *Vd.* tipati, popadati, shlatuvati, oshlati, oshlatuvati; *Cro.* pétam, pipam, pipati, piplyem; *Sla.* pipati; *Bs.* pippati, opippati, popippati; *Rs.* **щупать**. Dworniczka w Marcu gęsi maca, któraby niosła owoc. *Haur. Sk.* 124. Puls u ludzi na ręku się maca. *Kluk. Zw.* 1, 33. Macam pulsu *ob.* pula. Maca po goley ścianie, Wiedząc, iż nic nie doſtanie. *Lib. Sen.* 6. Macać przed sobą = nie widząc rękami przed sobą doświadczać bezpieczeńſtwa drogi, po omacku chodzić, **im Finſtern tappen**. Drżącą ręką w ciemny mrok przed się maca. *Bard. Tr.* 397. Macamy ściany iako ślepi, a macamy, iakobyśmy oczu nie mieli. *Bibl. Gd. Jes.* 59, 10. Będziesz macał o południu, iako maca ślepy w ciemności. *Bibl. Gd. Deuter.* 28, 29. Niechay cię skarze Pan, abyś śrzód biała dnia macał, iako ślepy maca w ciemnościach, 1 *Leop. Deut.* 28. Ślepy w około siebie kiiem maca. *Stes. Zam.* 10. Woli patrzać,

niźli macać. *Pot. Zac.* 37. Ręce maią, a nie macaią. *Budn. Ps.* 115, 7. *Bibl. Gd.*, t. i. czucia w palcach nie maią, nie czuią). *transl.* Każda rzecz swych początków zkąd pochodzi maca, Co z niczego ſtworzono, to się wniwecz wraca. *Zab.* 8, 395. *Koryt.*, tyka się, trzyma się ich). – b) Macać kogo, = przetrząsać rzeczy iego, rewidować go. *Cn. Th.* **einen revidiren.** Łakomſtwo naygłębiéy maca, i naywyżéy patrzy. *Falib. O.* 3. *transl.* mącać kogo, = do żywego mu doymować, dogrzewać, macać w kim duszę = wybiiać kogo, **einen derb durchwalken, ihm wacker zuſetzen.** Cygan tylko kradnie, i za to batogiem maca go szlachcic. *Kniaz. Poez.* 2, 179. *fig.* O iak często łzy leie, kiedy smutny maca serce prognoſtyk. *Uſtrz. Klaud.* 17. dokucza, martwi, przeraża). – *transl. fig.* macać, = doświadczać, dochodzić, dowiadywać się, chcieć zrozumieć, **verſuchen, forſchen, zu erforſchen ſuchen.** Kiedyśmy przyczyny, przeczby się to działo, u nich macali i dowiadywali się, ten pretekst ukazywali . . . *Vol. Leg.* 2, 1082. Skrutynia na mieyscu zbrodni bydź maią, i tam sam sąd, z kogo mu się zda, prawdy macać i pytać powinien. *Gorn. Wł. L.* Maca sposobu wszelkiego. *Lib. Hor.* 70. Zgoła wszyſtkich fortelów buntownik iuż macał, Księżą nawet łakomą pieniądzmi przepłacał. *Pot. Arg.* 160. *Gorn. Sen.* 533. Nasi szturmem zamku macaią w krąg. *Białob. Od.* 13. Uciekać z bitwy, brodu w nocy ukradkiem przez rzekę macać, ieſt to zdraycą bydź. *Birk. Kaw. Malt. B* 4 *b.* Mąż dobry i roſtropny swóy sam sędzia, z pilnością maca się w swym ſtanie. *Min. Ryt.* 5, 110. t. i. roztrząsa siebie samego, examinuie się, **er prüft ſich.** Macam, = doświadczę, doszedłem, odkrywam dotknieniem, **ich erfühle etwas, entdecke durchs Gefühl.** Nie mógł odrwić śmierci, Minąwszy tytuł, maca go po sierci. *Pot. Syl.* 522. MACANIE, – ia, *n.*, *Subſt. Verb.*, *Slo* **matánj, chmatánj**; *Sr.* 2. **ſzmaßame, zuſche** (cf. czucie) *Cro.* pipanye; *Sla.* pipanje, ticanje; **das Taſten, Fühlen, Befühlen, Tappen.** *MACACZ, – a, *m.*, który maca, **der Taſter**; *Bh.* **macák**; *Sr.* 1. **maßak**; *Vd.* shlatuvauz, obseguvauz, oshlatavez; (*Rs.* **мáца** piłka drukarſka). MACALNY, *ob.* domacalny, *Bh.* **hmotný**, *Cro.* piplyiv; *Rs.* **осязáтельный**, cf. osiągnąć. MACANKA, = macanie. *Węgierſki.*

Pochodz. *Domacywać, domacać, domacalny; namacać, obmacywać, obmacać, omacywać, omacać, pomacywać, pomacać; podmacywać, podmacać; przemacywać, przemacać; przymacywać, przymacać; rozmacać; umacać, wmacać, wymacać, zmacać, zamacać.* – §. *miazga.* §. *massa.*

MĄCĘ *ob.* Mącić.

MACERACYA, – yi, *ż.*, *z łac.* odmiękczanie w wodzie, **das Einweichen, Aufweichen im Waſſer.** Ziołka maiące zawikłaną subſtancyą, ażeby sposobnemi się ſtały do dyſtylowania, powinny bydź przez kilka dni moczone; ażeby zmiękczenie czyli maceracya łatwiey się ſtała, dodaie się sól kuchenna. *Krup.* 5, 17. MACEROWAĆ, – ał, – uie, *Act. ndk.*, zmacerować, przemacerować *Dok.*, odmiękczać, moczyć, dla zmiękczenia, **einweichen.** *Zool.* 26. Tarcza ze ſkóry macerowaney w occie. *Papr. W.* 1, 391.

MACH, – u, *m.*, *Vd.* mah, mahanje, shlak, shverk, shverklei; *Cro.* máh, zamah, hit; *Rg.* mah, zamaha; *Ross.* **махъ, взмáхъ.** machnienie; zamach, szerm, **der Streich, der Hieb, das Ausholen zum Hauen, (der Hau).** Oſtrzę iuż miecz, iuż mierzę w kark miłego syna, Lecz cóś ręka drętwieie, w machu się zacina. *Zab.* 9, 263. *Kossak.* Już ich ogniſte miecze, rzucaiąc poſtrachy Koliſte na powietrzu wywiiały machy. *Przyb. Milt.* 186. Nieprzyiaciel iednym machem rozpłatany leży. *Stas. Num.* 1, 144. Jednym machem dwu ściąć. *Cn. Ad.* 219., cf. iednym pociſkiem kilka wroblów zabić; iedną biesiadą dwoie wesela odprawić; dwie wrony za iednę nogę ułapić, dwie robocie razem robić). Rozżarzasz ogniſko częſtemi machami. *Tol. Saut.* 85. wachlowaniem, **Wedeln; Fächeln.**

MACHABEYCZYK, – a, *m.* **der Makkabäer**; MACHABEYSKI, – a, – ie, **Makkabäiſch, Makkabäer-.** *Machabeyſkie* księgi w biblii, zawieraią hiſtoryą żydowſką pod *Machabeyczykami. Kras. Zb.* 2, 82.

MACHAĆ, – ał, – a, *Act. Contin.*, MACHNĄĆ *idntl.*, mach czyli szerm czynić czym na powietrzu, szermować na powietrzu, kiwać czym, powiewać czym (cf. *Bh.* **machati** = w wodzie czym ruszać i tam i sam) **aushohlen mit dem Schwerdte, mit der Hand, mit dem Stocke, ſchwenken, in der Luft hin und her bewegen, Luftſtreiche thun**; *Crn. et Vd.* mahati, mahniti, mahnem, habvati, vihtiti, sukati, v'okroggnati; (*Vd. el Crn.* majat *mouere*); *Rg.* máhnuti, mahati; *Sla.* mahati; *Bs.* mahati, ciniti vjetar; *Cro.* mahati, mahnuti, massem; *Rs.* **махáть, махáю, махнýть, машý, взмахнýть, взмáхивать**; cf. *Gr.* **μαχη, μαχομαι**. Co się mnie tycze, wiem ia co się ſtanie, Łozna Jegomość . . . w tym machnął obuchem. *Kras. Ant.* 56. Szablą im nad łbem machał. *Teatr* 26 *b*, 39. Chce uderzyć Marcina, ten uchyla się, on machnąwszy kiiem na wiatr, upada. *Teatr* 33, 76. Chcąc łokaia uderzyć, za uchyleniem głowy, po nad głową iego ręką machnie. *Teatr* 22 *b*, 10. Niech go kaci wezmą, widzę, dziaduś rączy, gęſto macha, na kształt coś krzyżowey sztuki. *Teatr* 43 *c*, 122. Z bagna dwa ſtraszne wyſkakuią wilki; szczęście że za machnieniem iakoś na krzyż szabli, zniknęły. *Teatr* 42 *c*, 4. Niezdatny machać bronią, ani dźwigać zbroi, Przed obcemi ucieka, a swoich się boi. *Szym. Sw. W.* 37. Uderzyli w bębny, machaiąc proporcy. *Papr. Ryc.* 98. Ucieka mucha, bo na nię oganka machnęła. *Tol. Saut.* 21. Jakoż śmierć marnica przykro machnie łosą. *Rey. Wiz.* 83 *b.* Rozumieli którzy byli bliscy, Ze miał trzy miecze; z machania prędkiego To pochodziło, że się tak mylili. *P. Kchan. J.* 542, cf. migać). Czyniąc wiatr, chuſtami machali. *P. Kchan. Orl.* 1, 161. *Rg.* máhati tkoga, *far vento à chi ha caldo*; *ob.* wachlować. Z chęciąbym się urzędu podjął kaznodziei; A machaiąc rękami z wysokiéy ambony Wrzeszczałbym. *Węg. Org.* 12. Machnąwszy na nich ręką, aby milczeli, tak mówił: *Bud. Act.* 12, 17, zkinąwszy na nie ręką *Bibl. Gd.*, **er winkte ihnen mit der Hand**; *Bh.* **opřahnauti ſe**; *Rs.* **манить, подманивáю**; *Ec.* **маати, помаати, поманути**. Macha ogonem pies, = marga, marda, **der Hund ſchlägt oder wedelt mit dem Schwanze.** Hypogryf prędko ſkrzydłami machał, i sieką powietrze piórami. *P. Kchan. Orl.* 1, 145. *Tol. Saut.* 93. – 2) *Intrans.* machać, = śpieszyć się, biegać, **laufen, eilen,** *Ross.* **махнýть, стрекнýть.** (**умахать** umknąć). Potym powiem, teraz machay Wc Pan żywo. *Teatr.* 3, 27. ruszay, **vorwärts!** *Rs.* **въ** maxy w mgnieniu oka. *MACHADŁO, – a, *n.*, *Bs.* mahalo, ma-

halniça *flabellum*, *Vd.* mahalse, hladilu, mahalniza; *Cro.* mahalo z motowidło, *Rs.* махáлка oganka, махáло, махáльцо, опáхало wachlarz.

Pochodz. *mach*, *machnienie*, *domachać*, *namachać*, *odmachać*, *odmach*, *przemachać*, *rozmachać*, *wymachać*, *zamach*, *zamachać*, *zamachnąć*, *zamaszysty*.

MACHARZYNA, - y, ż., MACHARZYNKA, - i, ż., *dem.*, męcherz, pęcherz, *Bh.* **méchepь, méchpь**; *Slo.* **mechar**; *Crn.* mehûr, mehiur; *Vd.* mehir, mehier; *Cro.* mehúr, mehûrchecz; *Bs.* mjehir, mihir; *Sla.* mihur; *Rg.* mjehîr, mjehirich; *Rs.* пузырь, cf. miech; (cf. moszna, moszenka). **die Blaſe, Urinblaſe.** Macharzyna moczowa, ieſt schronienie z błon zrobione, albo pęcherz, urynę na czas w sobie zachowuiące; leży w miednicy, u mężczyzn między kiszką prostą i kościami haniebnemi; u kobiet między kiszką prostą i macharzyną, macica przegradza. *Krup.* 2, 120.; *Kirch. An.* 60. - b) pęcherz, **eine jede Blaſe.** Bogactwa głupiego iak macharzynę nadymaią. *Birk. Exorb.* 30. Macharzynę nadyma. *Otw. Ow.* 618. Tchórz; zaſtraszyłbyś go macharzyną. *Cn. Ad.* 38. cf. lisim ogonem). - §. macharzyna od pieniędzy, kaleta, moszna, **Geldblaſe, Geldbeutel.** Nosi pieniędzy macharzynę w zanadrzu, a żebrze, żeby iéy co ieszcze do onéy macharzyny przybyło. *Rey. Zw.* 66. - §. Macharzynka na grzybku, na purchatce etc. *volua. Cn. Th.* **die Hülle, das Bläschen, Häutchen**, Cyprysowa gałka, macharzynka, *galbulus. ib.*

MACHINA, - y, ż., silnia, wszelkie narzędzie służące do pomnożenia ſkutków siły iakieykolwiek. *Jak. Art.* 3, 315. *Os. Fig.* 99. inſtrument przyczyniaiący i reguluiący moc wzruszoną. *Kras. Zb.* 2, 83. **die Maſchiene**; *Vd.* mashina, vmetalnoſtnu delu; *Rs.* махúна, машúна. Machina, związanie iakie miſterne z drzewa, abo inszey materyi. *Solſk. Geom.* 4. Machina pneumatyczna, z wiatrociąg. *Jak. Art.* 3, 301, **die Luftpumpe.** Machiny Cyrulickie rożne. *Czerw.* 36. Z miedzi piorunowe machiny po wałach huczą. *Teatr.* 50, 49, działa, armaty, moździerze. - §. iakakolwiek wielka bardzo rzecz, gmach, **eine Maſchiene, etwas Maſchienenmäßiges, etwas Großes.** Wszyſtka machina kościoła Jerozolimſkiego z ciosanego kamienia. *Warg. Radz.* 146. My Polacy wszyſtkę przeszłych woien machinę wytrzymywali. *Krom.* 594; *cunctam molem.* - §. machina, machinacya, w poezyi, **die Maſchienerie in der Dichtkunſt.** Za naywiększą rzecz w Epopei poczytana bywa *machina*, czyli wpływanie nadprzyrodzoney iſtoty dla ułatwienia trudności. *Gol. Wym.* 451. MACHINACYA, - yi, ż., *polit.* czuwanie na zgubę innego. *Kras. Zb.* 2, 84, praktyka, **Ränke zum Verderben des andern**; *Rs.* ковъ. MACHINKA, - i, ż., *dem. nom.* machina, **eine kleine Maſchiene.** Gdyby machinki iakie zaczynaią ſkakać, trzepotać się. *Przeſtr.* 47. cf. łątki, lalki.

MACHLANINA, - y, ż., machlarſtwo, szalbierſtwo, **Betrügerey, Kaupeley, Schelmerey.** Zyd krawcem, szmuklerzem etc., i gdy się kramową machlaniną zapomoże, arędarzem. *Grodz. Dis. P. b.* MACHLARKA, Machlerka, - i, ż., Szalbierka, **die Betrügerinn.** Ha machlerko, znam ia cię, mówić o tym szkoda. *Tręb. S. M.* 57. Pyszna, wielkość ma duszy; machlarka, rozumna. *Zab.* 9, 53. *Zabł.* MACHLARSKI, - a, - ie, szalbierſki, **betrügeriſch.** *Rs.* мáклерскiй, мáклеровъ, ſtręczycielſki. MACHLARSTWO, MACHLERSTWO, - a, *n.*, szalbierſtwo, **die Betrügerey, Durchſtecherey.** Wezyr Kioperli machlarſtwo urzędników powściągnął. *Kłok. Turk.* 221. Turcy zażyli machlerſtwa z cesarzem pod czas traktatów zaczętych za Mahumeta, zerwanych przez Achmeta. *ib.* 120. Odpowiedź pełna machlerſtwa i potwarzy. *Zygr. Pap.* 280. MACHLARZ, MACHLERZ, - a, *m.*, *Rs.* мáклерь; *z Niem.* **der Mäkler, der Unterhändler der Kaufleute, der Sensal.** (*Suec.* **máklare**, *Holl.* maeckelaer). Stręczyciel kupca, iednacz kupca, litkupnik. *Volck.* 764. *Sr.* 1. **dowikwar.** Machlerze u Niemców między kupcy bywaią, co targi ſtanowią. *Opal. Sat.* 188. Przekupniom i machlerzom nie trza się dadź rozwodzić. *M. Bielſk. S. N.* 23. W Gdańſku wielkie zobaczysz śpichlerze, Masz i machlerze. *Klon. Fl. G.* 3 *b.* - §. *meton.* szalbierz, oszuſt, cygan, żyd. *Cn. Ad.* 1124. **ein Leutebetrüger**; *Ross.* щечилo. Niedawno poszliście za machlerzem iednym Greczynem, który się mienił patryarchą Jerozolimſkim. *Birk. Ex. C* 4 *b.* Jeszcześ dufasz w te machlarze? *Brud. Oſt. A* 11. *Zygr. Pap.* 372. MACHLOWAĆ, - ał, - uie, *Intr. ndk.*, szalbierować, fałszować, mieszać rzeczy i sprawy, **Durchſteckereyen machen, Unterſchleif machen, hintergehen, betrügen**; *Rs.* щечить, щечу. Szalbierowane i machlowane dryakwie i bezoary. *Syr.* 530. Ta świeżo szedłszy za mąż przy mężu piianym Machluie głupia swoim nieuczciwie ſtanem. *Petr. Hor.* 2, *F. b.* - §. Zmachlował to. *Smotr. Ex.*, 42. sprzątnął na bok, zemknął.

Pochodz. *przemachlować*, *wymachlować*.

MACHLUGA, - i, ż., gatunek potażu, **Weidaſch, eine Art Pottaſche.** Potaż dzieli się na korytowy, czyli blauaż, i na machlugę czyli wydaż. *Pam.* 84, 764.

MACHNĄĆ, MACHNIENIE *ob.* Machać.

*MACHOWIE, - ia, *n.*, wieś sławna brzydką mową swoich mieszkańców, *n. p.* Głupi owi Matusowie, Co krzyczą, wrzeszczą, napruszywszy głowę, Każdy ich sądzi, że ze wsi Machowie, Dość szpetną maiąc, ieszcze krzywią, mowę. *Wad. Dan.* 260.

MACHRAM, - u, *m.*, n. p. Towary Tureckie Muchairy, Machramy chuſtki . . . *Vol. Leg.* 4, 82. materya iakaś Turecka, **ein Türkiſcher Zeug.**

MĄCIĆ, - ił, - i, *Act. ndk.*, zmącić, pomącić, zamącić *Dok.*, mętnym czynić płyn iaki, kłocić, **trübe machen (ein Getränk), aufrühren, umrühren.** (cf. *Bh.* **machati** w wodzie i tam i sam ruszać) *Bh.* **zkaliti** (cf. kal); *Sr.* 1. **mucju** *moueo*, *misceo*; *Hbr.* מוט mut *motus*, cf. mieszać, *Crn.* motiti, motem *turbare*; *Vd.* motiti, pazhiti, obmotiti, smotiti, smotuvati, smieshuvati, ſkaliti; *Cro.* mutiti (z przeszkadzać), mútim, smútiti, izmutiti; *Rg.* mûtiti, smûtiti, izmutiti, zamûtiti, pomûtiti; *Bs.* mútiti, zamutiti, smutiti, izmutiti; *Rs.* мутúть, мучу, смутúть, смущать, возмутúть, возмущать, баламутúть (*ob.* баламутić); *Ec.* мутю, (мастu, мяту, смущать pomieszać, мятéжствую, мяту, *Rs.* мятéжничать buntować się). mącić co *et* mącić czym; *n. p.* Baranie, nie mąć wody. *Rys. Ad.* 1. Gdy łzami zdroy zmącił, na wodzie wzruszoney ſtała się ciemność piękna. *Otw. Ow.* 125. - *Fig.* Widzimy niespokoynych, że choć się uſtoi Mącą klarowną wodę dla prywaty swoiey. *Pot. Pocz.* 32. Cacialaby mnie kochana Jeymość grać na nosie, Nie mi, nie, nic z tego, nie dam sobie mącić w sosie. *Zabł. Fr.* 26. - Mącić rzeczy *vel* rzeczami, z mieszać, zamieszanie

w rzeczach czynić, verwirren, in Verwirrung und Unordnung bringen, durcheinander werfen. Rozruch czynili i mącili w ludzie swoim. 1 *Leop.* 1 *Mach.* 7, 22. rozſtyrk czynili. 3 *Leop.*) Są niektórzy, co wami mącą. 1 *Leop. Gal.* 1, 7, co was trwożą. 3 *Leop.*) Miaſto, cobyś tłumić miał domowe boie, Lentulu, mąć oyczyznę, wzbudzay niepokoie. *Min. Fœt.* 14. Jeśli mącę światem, I z przepisaney sam kluby wypadam, Prożno się chełpię, że szczęście posiadam. *Nar. Dz.* 2, 87. Możnieyszy iak chciał mącił ludem pospolitym, Nikt nie ſłuchał, a każdy głową swoią rządził. *Nar. Dz.* 2, 126. Niech wami nie mąci Ezechiasz, mówiąc Pan nas wyswobodzi. *Leop. Jes.* 36, 18. niech on was nie mąci. *ib.* 19. niech was nie zwodzi. *Bibl. Gd.*) Przykrości, i pokóy mącące kłopoty. *Pilch. Sen. liſt.* 2, 145. Ani praw, ani polityki chowa, Ołów ze złotem, iedwab' z kirem mąci. *Pot. Syl.* 475. wszyſtko pomiesza). To piwo czyli wino bardzo mąci głowę. *Tr.*, t. i bardzo bije do głowy, upaia, das Getränk macht den Kopf dumm, benebelt den Verſtand. *transl.* Ledwo na bardonie gładka Pierys zgodne zmąci sznury, Strach go doieżdża. *Zab.* 6, 372. *Nar.* poruszy, rühren, in Bewegung ſetzen. MĄCIĆ SIĘ *Recipr.*, mętnym bydź, nieuſtałym, trübe ſeyn. Wszelkie wino narychley się mąci, gdy zachodzą pod słońce gwiazdy zwane baby, a to bywa, gdy głog kwitnie. *Cresc.* 348. cf. mutynować). Złe wino pić potrzeba, gdy się ieszcze mąci, Ledwie się podklaruie, zaraz octem trąci. *Pot. Jow.* 205. *tr.* W głowi mu się mąci, = miesza się, traci przytomność, odurzonym zoſtaie, er wird confus.

Pochodz. *pod słowem męt.*

MACICA, - y, ł., MACICZKA, - i, ł. *dem.*, (cf. mać). - §. *obs.* matka, die Mutter; n. p. macica pszczół, *Tr. ob.* matka pszczół. - §. dziś oznacza niby to matkę nieżyiących rzeczy; to, co ſtanowi ich iſtotę, das, woher lebloſe Dinge ihr Weſen haben, die Mutter, der Stamm, der Quell, Urſprung lebloſer Dinge. - a) *Botan.* Macica albo korzeń śrzedni, korzeń główny, *caudex deſcendens. Botan.* 49. die Hauptwurzel, Mutterwurzel. (*Bh. maciſſe folia intima plantarum*). *fig. alleg.* Z odszczepy omartwiałéy przeszczepiło mię miłosierdzie bozkie do żywéy macicy, do prawdziwéy wiary. *Smotr. Ex.* 14. Jam ieſt macica prawa, Która wdzięczny owoc dawa, a wyście są latorośle. *Kanc. Gd.* 262. Rzym maią za korzeń i macicę wiary. *Sk. Dz.* 154. *Per excell.* macica, = winna macica, łoza *Ursin.*, der Weinſtock, die Weinrebe. *Vd.* vinſka terta, terſs, grebeniza; *Crn.* terta, vinika; *Cro.* vinika, tërsz; *Dl.* loza; *Bs.* loza, vignaga, *Sla.* vinova loza; *Rg.* lòza; *Sr.* 1. winowyppenk; *Rs.* виноградная лоза; *Ec.* лозà винничїе, рóждїе. Przy swoiéy macicy młoda wszedłszy latorośl winna, nie maiąc ogrodniczéy pomocy, po ziemi się tylko czołga. *Tward. Wład.* 13. Niebo tam trudne, krnąbrnego przyrodzenia macica. *Fal. Fl.* 119. - §. macica źrzódła, = główny zdróy, die Hauptquelle, Mutterquelle. Możesz ſtudnią kopać tak głęboko, aże główne źrzódło naydziesz, to ieſt, prawą macicę wody. *Cresc.* 28. - §. *Chym.* Soli alkaliczne, bądź to martwe, bądź wyłotne, nazywaią się w powszechności macicami; *matrices*, *bases. Jak. Art.* 1, 47. - c) Macica perłowa, = ſkorupa, die Perlenmutter; *Bh.* perłowa matka; *Vd.* perlenova matiza, biserſki saklopnjak, perga; *Ross.* жемчýжная раковина; *Ec.* чрепúна. Z perłowéy macicy, albo lśniących się ſkorupek, przednie wyrabiaią się rzeczy. *Ład. H. N.* 127. *Boter* 248. - §. *Mechan.* macica od szruby, die Schraubenmutter. *Rs.* шурупъ, шурýпецъ, шурýпикъ, гáйка. Macica ieſt bryła, w którey chodzi śrzóba, wewnątrz wydrożona, czyli wybrożdżona, właśnie tymże samym kształtem, iak ieſt śrzoba zewnętrznie opasana, tak iż ieſt doſkonałą formą tey części, którą obéymuie. *Jak. Mat.* 4, 348. Muterkę czyli macicę śrzruby kluczem przykręcaią: *Os. Rud.* 192. *Zab. G.* 338. Macica, dziura wyrznięta w gwinty, w których śrzóba chodzi, obracaiąc się. *Jak. Art.* 3, 301. Szróbki utwierdzone maciczkami. *Teatr.* 6 c, 57. - *Meton.* macica *ob.* maciczna deſka. - §. macica drukarſka od wybiiania liter drukarſkich, forma, w któréy się litery odlewaią, die Matritze zum Abguß der Buchſtaben. *Cn. Th.* 821. - §. *Anatom.* macica, = żywot niewieści, die Bärmutter, Gebärmutter, Mutter; *Bh.* maternik, delha, dennik; *Sr.* 1. macjerza, maci, macjerné ziwot; *Sr.* 2. maſch; *Crn.* maternèza; *Vd.* materna vutroba, materniza, plodniza; *Rs.* ложесна; *ob. Gr.* μητρα, *Lat.* matrix). *Macicza ieſt to męcherz, w którym płód przemieszkiwa: *Spicz.* 173. Macica ieſt iakoby mieysce albo gospodka płodu, leży między odchodową kiszką i macharzyną urynową w miednicy, *Krup.* 2, 164.; *Kirch. An.* 66. *Weych. An.* 100. Macicy czyścienie; macicy upad, to ieſt, wychodzenie; macicy wtłąpienie, macicy zaziębienie. *Sien. Rej.* Maciunik, abo macica zbytnie zawarta. *Syr. Ziel.* 198. - §. macica *Tr.*, = maciczna choroba, dolegliwość maciczna. *Dyk. Med.* 3, 648. die Mutterbeſchwerung. - §. Macica *ziele*, *ob.* Przeſtęp, ziele.

MĄCICIEL, - a, *m.*, który mąci, bądź trunki, bądź sprawy, der etwas aufrührt, trübe macht, *fig.* ein Verwirrer, der Verwirrung und Unordnung ſtiftet. *Tr.*, *w rodz. żeńſk.* Mącicielka. *Bs.* smetnik, uzbunitegl; *Vd* smetuvauz, smieshuvauz, motnik; *f.* motniza; *Ross.* мятéжникъ, мятéжница, смутúтель, смутúтельница, смутникъ, смýтница, возмутúтель, возмутúтельница; *Ec.* мятéжливый, мятéжникъ, любомятéжникъ, cf. wartogłów, wichrzyciel i t. d.

**MACICORODNY, - a, - e, (od macicy winney), winorodny, weinerzeugend; *vitifer. Cn. Th.*; *Cro.* terszonoszni. MACICOWY, MACICZNY, - a, - e, od macicy, *qu. v.* Haupt=, Stamm=, Mutter=, - a) macicowy *viteus. Cn. Th.*, łozowy, Weinſtock=, Weinreben=. *Rs. et Ec.* лóзный. Nóż macicowy, *Vd.* vinjak, kriu nosh). Maciczne wszy *Vd.* penkle). - §. maciczna woda nazywa się w salitrarni woda pozoſtała i zcedzona po ukryſztałowaniu saletry. *Jak. Art.* 301 *et* 1, 53. das Mutterwaſſer, Grundwaſſer, das nach der Cryſtalliſation des Salpeters zurück bleibt. - §. od macicy śrzóbnéy, Schraubenmutter=. Maciczna deſka abo macica, ieſt bal mocny, do którego się przymacnia nabity szturmak. *Jak. Art.* 3, 300. - §. od macicy niewieściey, = żywotny, Bärmutter=. *Crn.* materneshn; *Rs.* мáточный. Opadnienie maciczne, gdy nietylko pokrowiec maciczny, ale też i sama macica w krok się osunie. *Perz. Cyr.* 2, 266. Maciczna choroba, *Cro.* maternicza; *Sla.* maternica); Maciczne lekarſtwa. *Dyk. Med.* 3, 648. Trąby maciczne lub Falopiusza. *Krup.* 2, 174. MACICZKA, - i, ż., *dem. nom.* macica.

MACIEIOW, - a, *m.*, miasto w ziemi Chełmskiey, gniazdo domu Macieiowskich. *Dyk. G.* 2, 106. **MACIEIOWY**, - a, - e, do Macieia należący, **Mathiasz**. *Slo.* **Mateegow**. **MACIEK**, - ćka, *m.*, - a) *demin. nom.* Maciey (*Boh.* **Mateegćek**, **Macek**, cf. *Germ.* **Matz**) **Mathias**. Nie bądź taki, miły Maćku. *Pot. Jow.* 108. Maciek zaorał, Maciek też zjadł. *Tr.*, iak nabyte, tak odbyte). - §. Maciek, głuptaś, **ein Dummian**. Lada Maciek na piecu to też tak potrafi mówić. *Mon.* 71, 60. A iuż rozumiesz? rozumieyże! nie bądź maćkiem! *Twór. Wie.* 24. -- (§. II. Maciek, Matuś, miano kocie, **Mietz**, **die Katzen zu rufen**. NB. słowo to prawie we wszystkich dyalektach nasze słowo *kot* zastępuie; *Slo.* **mácka**, **kočka**; *Hg.* matska; *Crn.* mazhk, *f.* mazhka, muzèka; (2. mazhk, = kotwica, *qu. cf.*), *Vd.* mazhik, mazhka; *Cro.* machek, machka, machicza (2. machka, = hak, cf. kotwica); *Bs.* macka, maciça, (cf. *Bs.* maçicch, hudoba, koja nochjom plasci *spiritus improbus*); *Sla.* macska; cf. *Gall.* matou; *Hisp.* miz, *Jt.* muccia; cf. *Sr.* 2. **matschka** krówka, cf. *Rs.* мамка, słowo, którém na kozy i małpy wołaią; *Rs.* мѣчка niedźwiedzica). Co zaś? u ciebie iest kot? nasz maciek? *Teatr* 14 *d*, 15. I wy rozumiecie, że to był prawdziwy kot? Ey. a iużci, nasz Maciek! *ib.* 14 *d*, 45. Ki ci ci! ki ci ci! hey maciek ki ci ci! *Teatr* 18 *d*, 4. - §. maciek, kiszka gruba wieprzowa, *crassum et pingue intestinum suis*, **der große Schweinsdarm**, maciek nadziewany, **der Sausack**, **die Magenwurst**. Jak zabiiesz wieprza, będziesz miał kiełbasy, kiszki, maćki, dorotki. *Haur. Sk.* 59.

MACIERZ, - y, *ż.*, *vulgare ut* mać, = matka, *Bh.* **Máteř** i t. d. (cf. maciora), **die Mutter**. Wrócił Władysławowi cesarz koronę Węgierską, którą był Ludwik z *macierzą wyniósł. *Gwag.* 76. Tamtego chęć szalona trąby słuchać bierze, J krwawych walek, co ie biedne klną *macierze. *Hor. Poez.* 1, 7. *Nar.* Tak się ſtaw' oycu i *macierzy ſtaréy. *Klon. Fl. H* 2 *b.* Sliczna *macierzy* kwiecia woniącego, Wiosno młodości czasu dorocznego. *Paſt. F.* 121. **MACIERZANKA**, **MACIERZADUSZKA**, - i, *ż.*, *Vd.* materina, materna dushiza, mazhja dushiza; *Cro.* materina dušica, babina dušica, popona, poponak; *Dl.* mravinacz, materina trava; *Sr.* 1. **babduschka**; *Bs.* matterina dusciça, mravinaç, poponaç, poponak, papric, babbina dusciça; *Rs.* душица. ziele *serpillum*, **wilder Quendel**, **wilder Thymian**, w srogich serdecznych mdłościach, w których się zda, że iuż *dusza* ciała ma odbieżeć, ratunek prędki daie, i *duszę* iakoby odbiegłą przywraca, i ſtawa się iey iako *matka*, oczerſtwiaiąc siły serdeczne, ciało ożywiaiąc. *Syr.* 509. Skutek iey na defekta macicy. *Kluk. Rosl.* 2, 236. *Krup.* 5, 135. *Dyk. Med.* 3, 650. Gdzie pszczoły chcesz zachować, ſtaray się mieć ziele macierząduszkę. *Cresc.* 596. Macierza duszka ogrodna, **Gartenquendel**, macierza duszka polna czyli macierzanka, **wilder Quendel**. *Sien. Wykł.* Wieśniacy lebiotkę, *origanum Linn.*, macierzą duszką zowią. *Jund.* 316. **MACIERZANKOWY**, - a, - e, od macierzanki, **Quendel-**, Macierzankowe liście. *Syr.* 509. **MACIERZYŃSKI**, - a, - ie, **MACIERZYSTY**, - a, - e, mateczyn, od matki pochodzący; *Slo.* **matérinſki**; *Sr.* 1. **macierny**, **macierſki**; *Sr.* 2. **mutterzini**; *Sla.* matterinſki; *Rg. et Bs*, matterin, majcin; *Cro.* matèrin; *Vd.* matern, maternſki; *Crn.* materne; *Rs.* материй, материнскій; **mütterlich**, **Mutter-**. *Jesus wyszedł z macierzyńskiego żywota bez wszelkiego panieństwa matki swéy uszczerbku. Kucz. Kat.* 84. Dobra macierzyſte, ociec synowi wydać powinien. *Szczerb. Sax.* 93. Oyczyſta i macierzyſta substancya. *A. Zamoy.* 125. Dziad macierzyſty. *Krom.* 250. Macierzyński ięzyk, = oyczyſty ięzyk **die Mutterſprache**. Macierzyńſko *adv.*, *Rs.* материски; *Ec.* материхвнъ. **MACIERZYŃSTWO**, - a, *n.*, ſtan matki, **die Mutterſchaft**, **der Mutterſtand**, **da eine Perſon Mutter iſt**; *Crn.* materſtvu; *Vd.* maternoſt, materſtvu; *Cro.* materinsztvo). Dwie rzeczy w Nayświętszey Pannie zgodę znalazły, które w żadney inney pospołu ſtać nie mogły, to iest, macierzyństwo z panieństwem. *Sk. Zyw.* 75. *Zach. Kaz.* 1, 185. *et* 177. Osobliwsze macierzyństwo Maryi Panny. *Psalmod.* 48. **MACIERZYZNA**, - y, *ż.*, maiętność macierzyna, **das mütterliche Erbe**, **das Mütterliche**, *Boh.* **materizna**. Wielkie miał Zygmunt August trudności koło Baru, własnéy macierszyzny swey, *J. Kchan. Dz.* 184. Nie twoiey macierzyzny kołacz. *Rys. Ad.* 45. nie twoiey gęby kąsek). Trudno z iedną macierzyzną na dwoie gody. *ib.* 66. - §. wſtyd czyli członek białogłowſki, **die weibliche Schaam**, (**das Muttergut**). Chelidonią warzyć, i podſtawić pod się, iżby para szła między nogi do macicy abo do macierzyzny. *Spicz.* 21. Dobry pan iakiś iadąc sobie w drogę, Uyrzał u dziewki w polu bosą nogę; Nie chodź powiada, bez botów, ma rada, Bo macierzyzna tak zwietrzeie rąda. Łaſkawy panie, nic iey to nie wadzi, Chyba żebyście piiali z niey radzi. *J. Kchan. Fr.* 11. ?

MACIEY, - eia, *m.*, imię męskie **Mathias**; *Bh.* **Matěg**; *Slo.* **Matuſ'**; *Sr.* 1. **Mathi**; *Sr.* 2. **Matſcha**; *Ross.* **мамѣй**. cf. Matyász, Mateusz). Maciey ś., Mathias Apoſtoł, na mieysce Judasza losem wybrany. *Kras. Zb.* 2, 133. S. Maciey z rzek i ſtawów zwykł ruszać lody. *Haur. Sk.* 146. Swięty Maciey zimę traci. *Tr.*, **Mathias bricht Eis**. *ob.* Macieiowy, Maciek, Maciuś.

MACINET *ob.* Mazinet.

MACINIEC, - ńca, *m.*, **der Eyerſtock**. W kokoszy ziarnka iaiec w macińcu wiszą. *Syr.* 1276. **MACINNIK**, - a, *m.*, choroba macicy, gdy zbytnie bywa zawarta. *Syr.* 198. **das Zuſammenziehen der Bärmutter**, **der Mutterkrampf**. **MACIORA**, - y, *ż.*, **MACIORKA**, - i, *ż.*, *Bs.* mattiça, sgivina, koja se drrisgi za plod; *Rg.* mattiza); *Pol.* samica między ptakami i zwierzętami, iako kura, przepiórka, owca, świnia *etc.*; nie mówi się iednak łatwo o wszystkich zwierzętach. *Wlod.* **die Mutter junger Thiere**. Płodna maciora mysz, która wylęgła razem myszat siła. *Jabł. Bz.* 20. Maciorki, = owce kotne lub okowne. *X. Kam.* - Maciora pszczół, = matka pszczół, **die Bienenkönigin**, **die Mutterbiene**, **der Weiſer**. Straciwszy tego wodza, nie inaczey iedno iako pszczoły bez maciory, albo dziatki bez matki iesteśmy. *Falib. Dis. B* 1. - b) *per excell.*, u świni samica, świnia, **die Saumutter**. *Bh.* **plemenice**, **prasna ſwiné**; *Sla.* prasica; *Vd.* dojinza, svinſka mati, prasiza, prashzhja svina, dojezha svinja; *Sr.* 2. **tampa**; *Crn.* presiza). W 15 dni po okoceniu maciorki zdrowe. *Pam.* 84, 583. Maciorki, to są świnie, takie do płodu sposobne są, które podłużne, boków długich, brzucha szerokiego. *Haur. Bk.* 132. Maciorka z prosiętami. *Swith. Bud.* 72. U dzików samicę od dzieci zowiemy maciorką. *Kluk. Zw.* 1, 346. Nie wybiegały się przed ich zapal-

czywością, prośne maciory, cielne łanie, kotne sarny. *Mon.* 68, 187. - *c) matka, die Mutter. *Boh.* máteř; *Sr.* 1. macież, *Sr.* 2. mahsch, *G.* mahscherè; *Cro.* maternicza). Szczęśliwaś między maciory, któraś urodziła nam Jana. *Groch. W.* 94. - d) Samca konopi, który nie kwitnąc, daie nasienie, zowią głowaczkami, *maciorami*, der Saathanf. *Syr.* 822.; *Lad. H. N.* 26. cf. płoskonki, suszki.

MACKA, - i, ż., *dem. nom.* maca, miara od zboża, 16 część kłody, czyli macy. *Cn. Th.*, Viertelsscheffel.

MACKA, - i, ż., narzędzie macania, das Fühlhorn. U niektórych robaków są wyrostki krótkie, grubawe, które mackami, *tentasula*, zowiemy. *Zool.* 85.

MACIUPKI, MACIUPCI, MACIUPEŃKI, - a, - ie, = maleńki, maluczki, maluteńki, *Crn.* majzèkun; winzig klein. Prześliczną ma nóżkę, maciupeńką, maciupcią. *Teatr* 36 *c*, 11. Kobieta maciupka. *ib.* 53, 20. Połóż tu maciupkie paluszki twoie, *Teatr* 53, 42.

MACIUŚ, - ia, *m.*, *dem. nom.* Maciey, kleiner Mathieß, Mathießchen. Teraz Macieiowie, stali się Maciusiami. *Kras. list.* 168. *MAĆKA, *ob.* Maciek, kot, kotka.

MACLOCH, - u, *m.*, MACLOSZEK, - szka, *m.*, dziura w czym wydrożona, ein hohles Loch, eine Höhlung, Vertiefung. Gołębica ściele gniazdo swe w maclochu. *Radz. Jer.* 48, 28. na kraiu dziury. *Bibl. Gd.*) W rozpadlinach skalnych, w maclochach parkanu. *Leop. Cant.* 2, 14. *Bzow. Roż.* 81. w skrytościach. *Bibl. G.*) Schowayże ten pas w maclochu skalnym. 3 *Leop. Jer.* 13, 4. w dupiu skalnym, 1 *Leop.*) W opocznych maclochach przemieszkiwali. *Birk. Kant. B* 3. Jelonek porwał się do iam i maclochów wężowych. *Birk. Kaz. Ob. C* 3. *Bzow. Roz.* 92. Co za nikczemne z nich niewiasty, żeby w te maclochy podziemne kryć się mieli? *Tward. Wład.* 76. *transl.* Gnuśne serca w puchowym nie dyszą maclochu. *Hor.* 2, 356. Snać to mniemasz, że ludzkie maclochy W niebo przeniesiesz tą twoią łożnicą? *Morszt.* 72. Macloch, macloszek, murok, mieysce wolne w murze dla postawienia czego, framuga, eine Blende, eine Nische, eine Bilderblende.

MACOCHA, - y, ż., MACOSZKA, - i, ż., *Bh.* macecha, macesska, *Slo.* macocha; *Hg.* mostoha anya; *Sr.* 1. maczocha, (maczoch, woczim oyczym); *Crn.* mazhàha, pisana mate; *Vd.* mazheha, mazhaha, 'nepristna mati, popovi mati; *Cro.* machàha, machuha (cf. ochuh = oyczym); *Bs.* machjeha; *Rg.* macchjeha; *Sla.* machja, machà, machua; *Rs.* мачиха; *Ec.* мачеха. *Macochą* iest, żona oycowa wtóra, dzieciom od pierwszey żony. *Sax. Porz.* 132. die Stiefmutter. Oyczym i macocha, nieprawe rodzice *Vd.* popoustareishi (*półrodzice), Stiefältern. Wstręt czuiesz nazywać mię *macochą*, i ia do nazywania cię *pasierbem. Teatr.* 7, 71. *Matka*, niby *ma*, *tka* dzieciom; *macocha*, niby *ma co*, *to chowa* dla siebie albo swoich. *Chmiel.* 1, 57. *Sr.* 1. macucha je ily prut. Co *matka* to *matka*, a co *macocha* to *macocha*. *Cn. Ad.* 667. *Matka* daie, a *macocha* pyta dzieci, czy chcecie? *Burl. A* 3. Zawsze fortunę wiedz bydź płochą, Dziś *matką*, iutro może bydź *macochą*. *Kchow.* 5. Nigdy mu się szczęście *macochą* nie stawiło. *Groch. W.* 537. Natura Macieiowskiemu *macochą* nie była, ale taką *matką*, iż co człowiek ieden od niey żądać może, to wszystko była iemu dała. *Gorn. Dw.* 2. Natura wszystkim *matką*, nikomu *macochą*. *Kras. W.* 51. MACOCHOWAĆ, - ał, - uie, *Jntr. ndk.*, po macoszyńsku postępować, stiefmütterlich handeln. Mężnie odbiia zamachy fortuny macochuiącey. *Boh. Kom.* 2, 70. MACOSZYĆ, *Pot. Syl.* 39., *Sr.* 1. maczoschu so; *Cro.* machàhim *nouercor.* MACOSZYN, - a, - e, MACOSZYŃSKI, - a, - ie, od macochy, stiefmütterlich; *Bh.* macessin; *Slo.* macosný; *Sr.* 1. máczoschné; *Rg.* macchjehni; *Cro.* machahin, machuhin; *Hg.* mostohai; *Bs.* machjehin; *Rs.* мачихинъ. Macoszyne dziecię dwa obroki bierze. *Cn. Ad.* 461. *Rys. Ad.* 39. Nielitościwa macoszyna opieka. *Kur. Pet.* 86. Dla potwarzy macoszyney przyszedł w taką niełaskę do oyca. *Otw. Ow.* 632. Władysław Zbigniewa bękarta swego dla macoszyńskiey nienawiści do Saskiey ziemi zasłał. *Krom.* 117. Brandeburgią natura *po macoszynemu* obdarzyła. *Pam.* 85, 1, 18.

MACULCA, - y, ż., *n. p.* Mularze potrzebuią drzewa na rosztowania, na sztandary, *maculce* etc. *Kluk Rosl.* 2, 170. ?

MACUŻNY, *ob.* maczuga.

*MACYAN, - a, *m.*, n. p. Jabłka, które zowią macyany i też lacetule. *Cresc.* 13, gatunek jabłek, eine Art Aepfel.

MĄCZAĆ, - ał, - a, *Act. Contin. et Frequ. verbi ndk.* Moczyć; *Bh.* máčeti; *Vd.* mozhiti, vmakati, pomakati, namakuvati; *Ross.* макать, макнуть, макаю, мачу. eintauchen, eintunken, naß machen. Zdradzi mię ieden z tych, który zemną macza w misie. *Radz. Marc.* 14, 20. *Bibl. Gd.* Maczaią się chusteczki w dekokcie ciepłym, i na rany się przykładaią. *Krup.* 5, 399. Jadłby kot ryby, ale nie chce ogona maczać. *Cn. Ad.* 285. - *tr.* cieśla macza sznur czernidłem, rubryką. *Tr.* beschmiert die Schnur mit Schwärze, mit Röthel. Karmazyn po dwa kroć maczany. 1 *Leop. Ex.* 28, 5. farbowany. 3 *Leop.*)

MĄCZANY *ob.* Mączny. MĄCZASTY, - a, - e, na kształt mąki, mehlicht; *Sr.* 1. mukoity. Z wiktu mączastego zatwardzenie stolca pochodzi. *Perz. Lek.* 176. Cukier mączasty. *N. Pam.* 2, 141. Bedłka olszowa, pod spodem ma błonki popielate mączaste. *Jundz.* 561.

MACZEK, - czku, *m.*, *Bh.* maček *zdrbn. rzeczwn*: mak; - §. Maczek polny, *papaver erraticum*, nayduie się w każdym zasianym zbożu. *Kluk. Rosl.* 2, 236. *ob.* mak obłędny, Klatschrosen, wilder Mohn. Maczek zaięczy *ob.* zawilec, zer; *Rs.* багряная якорцонера.

MĄCZKA, - i, ż., *dem. nom.* mąka; = mąka subtelna, feines Mehl; *Sr.* 2. muzka: *Ross.* мучка; *Ec.* мучица. Mączka prochowa, proch miałko roztarty i przesiany przez gęste sito. *Jak. Art.* 3, 301. Mączka papinkowata dla dzieci w powiciu. *Syr.* 953 *et* 954. Kinderbrey. Mączka iest iedną z części, z których się istoty roślinne składaią; Części te są: cukier, oley, mączka, kley, lep i t. d. *N. Pam.* 6, 308. *fecule*). *ib.* 4, 2. *Cremor* mączka, którą szaty mączkuią. *Mącz.*; krochmal, das Kraftmehl, die Stärke. *Ern.* 1102. Krochmal zamienićby można na wyraz mączka. *N. Pam.* 6, 320. Mączka od twarzy, = bielidło weiße Schminke. Gładzenie lica mączką albo bleywasem, bardzo paniom szkodliwe, *Urzęd.* 406. MĄCZKOWAĆ, - ał, - uie *Act. ndk.*, krochmalić, mączką zapuszczać chusty, kraftmehlen, stärken.

Szaty mączkuią mączką czyli krochmalem. *Mącz.*; *Ern.* 1102. Mączkowany, = Krochmaluy.

MACZKOWY, - a, - e, od maczku polnego, von Klatſchroſen. Wieśniaczki kwiatem maczkowym farbuią nici granatowe. *Ład. H. N.* 100.

MĄCZNICA, - y, ż., (*Bh.* Maučnice, = 1) *arca farinaria* mączna ſkrzynia, 2) gatunek gruszek; *Crn.* mòzhnek = gąszcz mączny). *arbutus uua ursi Linn.*, *Rs.* молокнянка, roślina iedna z naypożyteczniey szych do garbowania ſkór. *Jundz.* 237, die Bärentraube. - 2) Mącznica we zbożu, mącznik, sporyż, ziarno długie, krzywe, czarne, wyraſtaiące z kłosa. *Włod.* Mehlmutter, Mutterkorn, Kornmutter, Afterkorn. W samym kłosie żytnym wyraſta źdźbło czarnase, zowie się dla przysporzenia mąki przy życie mącznikiem. *Haur. Sk.* 34. - §. Mącznica, w młynie, dziura, którą się mąka sypie, das Mehlloch. *Bndtk.* Mącznice, belka wałowa w wiatraku, der Wellbalken, Sattelbalken in der Windmühle. *ib.*, *Schneid. młyn.* - 3) MĄCZNIK, - a, *m.*, *tenebrio* owad podłużnookrągły, którego gąsienica żyie w mące, w chlebie; pospolicie zowią go drewniakiem. *Zool.* 167. der Mehlkäfer, Mehlwurm, die Hausſchabe. - §. *Mącznik, *Vd.* mokar, mokni predauz, *Rs.* мучникъ **mąkarz*, przedawacz mąki, der Mehlhändler. MĄCZNOŚĆ, - ści, ż., iſtota mączna, die Mehligkeit, das Mehlige. Nasienie ku osiewaniu ma mieć w sobie nieiaką mączność świeżą, nie zbuczniałą, ale białą. *Cresc.* 201. MĄCZNY, - a, - e, *Bh.* maućnj; *Slo.* maućný; *Cro.* melyni; *Crn.* mòzhnat; *Vd.* moken, mokoun, mozhen; *Sr.* 1. mučny, mučné; *Rs.* мучный, мучный. do mąki należący, Mehl=. Młyn mączny. *Solſk. Arch.* 87. Mączna ſkrzynia. *Szczerb. Sax.* 120. *Rs.* закромъ, сусѣкъ cf. sąsiek). Nie z iednego iadł mącznego woru. *Alb. n. W.* 5. t. i. nie z iednego pieca chleb iadł, bywalec, praktyk). Rdza abo mączna rosa, Mehlthau, na roślinach zdaie się bydź uschłą miodową rosą. *Kluk. Rosl.* 3, 92. - 2) mączny, z mąki, mączany. *Cn. Th.* von Mehl. - 3) mączany, do mąki podobny, mehlicht. Nabrzmiałość, maiąca w sobie materyą do mąki lub do papki podobną, nazywa się gużem mączanym, *atheroma. Perz. Cyr.* 1, 126.

MACZUGA, - i, ż., MACZUSZKA, - i, ż. *dem.*, *Lat. med.* macia, machis, *Gall.* massue; *Ital.* mazza, mazocca; *Bs.* macjuga, tojaga; *Cro.* máczel, bât iz dreva, kihacha; *Dl.* kich, tolyga, tolyaga; *Rg.* bât, sceſtopèr, battich; *Crn.* robatiza, sheſtopernèza; *Vd.* pazl, zepiz, klod, kolba, robata paliza, sheſtoperniza, roglouiza; *Rs.* палица; = Wiekiera, pałka, pałtusza łaſka, kula. *Dudz.* 44, eine Keule, ein derber Stock. Buława, sukcessorka maczugi Herkulesa. *Jez. Wyr.* Z gałęzi migdałowych bywaią *czyſte palice albo maczugi, w których się rycerze radzi kochaią. *Cresc.* 400. Maczuga sękowata. *Paſt. F.* 11. cf. nasiek). Wziąwszy zwyczayną maczugę do podpierania się, zaszedł do gaiu. *Banial. O.* 2. Wyprawił go z maczugą do pługa. *Falib. L* 2. Dawid przy kamieniach i lichey maczuszce, Filiſtyńſkiego ubił potentata. *Jabł. Buk. L* 3 *b.* - §. *transl.*; *muscarium* główka abo maczuszka, albo makówka na ziołach, w których nasienia są, iako na maku. *Mącz.* Samenknöpfe, Samenknöpfe. - *Metonym.* maczugi, = kiie, plagi, Stockſtreiche, Stockſchläge. Za swe usługi, miaſt płaty, odbiersią bicze i maczugi. *Kulig.* 249. *MACZUGONOSZ, - a, *m.*; *Ec.* дубинникъ, дубиноносецъ, noszący maczugę, der Keulenträger. MACZUŻNY, - a, - e, od maczugi, Keulen=. Tezeus *macużne zgniótł Wulkańſkie plemię. *Zebr. Ow.* 174. *clavigeram*).

MĄCZYĆ *cz. ndk.*, umączyć. pomączyć *dk.*, mąką posypać, pobielić, mehlen, bemehlen. *Rg.* mûciti, omûciti, pomûciti. MĄCZEĆ, *niiak. ndk.*, mąką się ſtawać, w proch się rozsypać, zerſtieben, zu Staub und Mehl werden. Borax, gdy leży na wolnym powietrzu, mączeie. *Torz.* 293. MĄCZYNIEC, - ńca, *m.*, *chenopodium Linn.*, Gänſefuß. *Rs.* гусиная лапка, лебеда. Mączyniec ſtrzałkowy, *bonus Henricus*, gute Heinrich, mieyſki *urbicum*, der Stadtgänſefuß, czerwony *rubrum*, der rothe Gänſefuß, biały *album*, der weiße Gänſefuß, śmierdzący, *vulvaria*, das Bockskraut, wieloziarnowy *polyspermum*, der vielſamige Gänſefuß. *Jundz.* 176. Ziele to białe ieſt, iakoby go mąką obsiał, a za dotknieniem zaraz z siebie iaką tłuſtość puszcza. *Syr.* 634. *Kluk. Rosl.* 2, 238. MĄCZYSTOŚĆ, - ści, ż., mączność, mączna iſtota, die Mehligkeit, mehliges Weſen; *Bh.* maućnatoſt, maućnatiwoſt. Kiełek, gdy iuż wszyſtkę mączyſtość z grudki wypotrzebuie, korzeniem się żywić poczyna. *Bot.* 135. Grudka ma mączyſtość sposobną do kiśnienia. *ib.* 136. MĄCZYSTY, - a, - e, pełen mąki, voll Mehl; *Bh.* maućnatý, maućnatiwý; *Rs.* мучнистый: mączaſty, do mąki podobny, mehlicht, vom Obſte; n. p. mączyſta gruszka. *Tr.*

MĄCZYWĄS *ob.* Moczywąs.

MADA, - y, ż., szlama, u flisów, grunt wysoki i madzisty czyli gliniaſty. *Mag. Mſk.* in der Schifferſprache, hoch aufliegender Thonboden, Leimboden.

*MĄDA, - y, ż., mudo (*Bh.* maudj *teſticulus*), ſtroie męzkie, die Hoden. Pobłądzą prędko w takim domu rządy, Gdzie kiep' powozi, a w chomącie *mądy. *Kchow. Fr.* 29. cf. biada temu domowi, gdzie krowa dobada wołowi.

MADERA, - y, ż., wyspa na oceanie Atlantyckim. bardzo zyzna w wina. *Dyk. G.* 2, 107. die Inſel Madera. - §. madera, medera, wino z tey wyspy, Maderawein. Wina, które morzem przychodzą, Alakanty, Madery. *Vol. Leg.* 2, 1253. Poydźcie do mnie; napiiemy się medery. *Teat.* 14 *d*, 47. Piołun w seku abo w mederze warzony. *Syr.* 349. Do wina, aby ie drożey udali, cukier kładą, seki, medery leią. *Petr. Ek.* 127. No! iak ci nasza smakuie medera! *Kniaz.* 2, 209. (nasz miód); medera, na Rusi miód pity.

*MADLAĆ się, *Frequ. Verb.* Modlić się. (MADAME, z fr. Jeymość, Pani, *Rs.* сударыня. - §. guwernantka, Francuzka, cf. Bona, eine Gouvernantinn, Franzöſinn. MADMOZELKA, - i, ż., *burl.* z franc. panienka, n. p. Kompania z prześlicznych madmozelek, które serce i kochanie za dukaty przedaią. *Teatr.* 22, 41. Mamſelchen).

MĄDR *ob.* Mądry. MADRELKA *ob.* Mędrelka. MĄDROCHA *ob.* Mędrocha. *MĄDROLUBEC *ob.* filozof, *Ec.* любомудренный. *MĄDROLUBOŚĆ, MĄDROZNANOŚĆ *ob.* filozofia, *Cro.* mudroznanztvo, mudroznanosst; *Sla.* mudroznanſtvo, *Rg.* mudroznannos. MĄDROŚĆ, - ści, ż., *opp.* głupość, głupſtwo); *Bh.* maudroſt; *Slo.* mudroſť; *Sr.* 1 *et* 1. mudroſcj; *Crn.* modruſt, *Vd.* modruſt, resumnoſt, umnoſt, pamet, pametnoſt; *Bs.* mudróſt, spametnoſt, rasum (cf. pamięć, rozum); *Cro.* mu-

drosst; *Rg.* mûdros; *Rs.* мудрость (z. z trudność), правому'дріе; *Ec.* благоу'міе, художество. die Geſcheutheit, Weisheit, Klugheit, Einſicht. Mądrość tego świata przyrodzonym rozumem z rzeczy widomych rzeczy niewidome poznaie; mądrość chrześciańſka bez pracy z świątłości boskiey, wszyſtko poznaie. *Karnk. Kat.* 12. Mądrość naywiętsza każdego, znać dobrze siebie samego. *Cn. Ad.* 463. Mądrość uczy, czego szukać i czego się chronić. *J. Kchan. Dz.* 193. Mądrość ieſt doſkonałe i zupełne dobro duszy. *Pilch. Sen. liſt.* 3, 33. Wielka mądrość, *Ec.* великомудріе *Gr.* μεγαλοφροσύνη. Na mądrości zażywanie trzeba osobnéy mądrości i miary. *Lub. Roz.* 23. Gdzież ieſt człowiek mądry, któryby w wszyſtkim szedł za mądrością? *Zab.* 16, 305. Ile kto ma cierpliwości, tyle mądrości. *Cn. Ad.* 466. Mądrość przychodzi i roście z laty, acz nie każdy ieſt mądry brodaty. *Cn. Ad.* 463. cf. Rozumu z laty przybywa, cf. co dzień człowiek mędrszy). - *Dentes sapientiae* zęby mądrości, die Weisheitszähne, są to dwa z trzonowych oſtatnie, które się dopiero puszczaią w trzydzieſtym roku. *Kirch. Oſt.* 103. *Weych. An.* 36. MĄDROSTKA, MĘDROSTKA, - i, ż., *dem.* n. p. *tyrocinium animi*, mały rozumek, pierwsza mądroſtka. *Męcz.* der Weisheit Anfang. *Jron.* Swą mądroſtkę schoway. *Zebr. Ow.* 128. Teć nas mędroſtki wszędy o to przyprawuią, iż w sprawach Rzeczypospolitéy słusznie się obaczać nie możemy; bo bog obiecał pohańbiać te mędroſtki a wymysły ludzkie. *Rey. Zw.* 198. Klügeleyen, Witzeleyen. MĄDROSZKA, - i, ż., die Weiſe. *Jron.* No ty gębata, gaday! mądroszko z Warszawy, *Teatr* 43 *c*, 43. *ob.* mędrocha. MĄDROWAĆ *ob.* Mędrować, mędrkować. (MADROWAĆ, cz. *ndk.*, n. p. Jeden lubi nad wierszami mózg suszyć, drugi w inſtrumentach madrować. *Teatr* 36 *c*, 31. z Niem. madern, palcami przebierać nieumieiętnie, niezgrabnie). *MĄDROWNIA, - i, ż., *Nauczniа *Tr.* akademia, główna szkoła, *uniuersitas*, eine hohe Schule, Academie; *Turc.* muderis; *Crn.* modriahe; *Vd.* mędrinna.

MĄDRY, MĄDR, - a, - e, Mądrzeyszy, Mędrszy *Compar.*; *opposit.* głupi, *Bh.* maudri; *Slo.* maudrý; *Sr.* 1. mudré, mudry; *Sr.* 2. mudri; *Vd.* moder, pametn, umen, resumen (cf. pamiętny, rozumny, umny); *Crn.* môdr; *Cro.* múder; *Dl.* mudar; *Bs.* mudar, spameten, razuman; *Sla.* mudar; *Rg.* muudar; *Ross.* му'дрый, му'дрь, умный, умень, правомудрый; (*Rs.* мудренный dowcipny, sztuczny, zręczny; trudny; dziwaczny, fantaſtyczny); *Ec.* худóрь; cf. *Jndoſt.* mandri *vir consilii*, mandaryn). geſcheut, weiſe, klug, einſichtsvoll. Mądry, *cf.* roſtropny, dowcipny, szpak, kos, ma kiełbie we łbie, wronami karmiony, szczwany, i t. d.). Ten mądry, który naymniey głupim ieſt. *Mon.* 65, 394. Mądrym to człowiekiem zowią, kto każdą rzecz z ſtatecznem rozważeniem zaczyną. *Rey Zw.* 80 *b*. Mądry ten mi ieſt, który pełen radości, miły, spokoyny, niewzruszony, prawie w iednéy chodzi parze z bogi. *Pilch. Sen. liſt.* 2, 41. Jeśliś mądr, nie bądź *bezpieczny. *Dar. Lot.* 23. Bądźcie mądremi, iako węże. *W. Matth.* 10, 16. Wielce mądry, arcymądry; *Ross.* велеумный, *Ecc.* великому'дрый. Wielce mądrym bydź *Ec.* великомудрствую, *Gr.* μεγαλοφρονεομαι *magna sapio*. Wielce mądrym uczynić *Ec.* упрему'дрити. Mądrym uczynić; *Rg.* pomûdriti, muudrim tkoga; *Ross. et Ecc.* умудрить, умудря̀ть, му'дрю, удоброму'дрствити; mędrym się ſtawać умудриться, мудрю̀, мудрюся, *ob.* mądrzeć. (*Ec.* цѣлому'дрый ciałomądry, z wſtrzemięźliwy). Po szkodzie, Polak mądry. *Kchow. Roż.* 110. Przynaymniey ten zyſk klęſka zoſtawia w narodzie, Jż iak niesie przysłowie, mądrzeyszy po szkodzie. *Kras. Liſt.* 174. Nie kto siła umie, ale kto co potrzebna, dość mądry *Fred. Ad.* 4. Mądrego nie wiele trzeba uczyć, mądremu nie wiele trzeba mówić; mądremu dość skinąć, oſtatka się domyśli. *Cn. Ad.* 461. Mądrym się ten darmo zowie, co nie umie radzić sobie. *ib.* 462. Mąż w mowię mądry. 3 *Leop.* 1 *Reg.* 16, 18, obadzny. 1 *Leop.*). Ludzie mądrzy. ſtrzegą się zawsze wielomówności, a im są uczeńsi i mędrsi, tym mniéy mawiaią; są iako bęczki pełne wina, któremi chociay obracasz, nic w sobie nie kołacą. *Gil. Poſt.* 99 *b*. Mądry nie mówi, aż głupi przeſtanie, *Cn. Ad.* 466. cf. lutniſta grać nie zacznie, aż gayda umilknie). Mądry na obie ſtrony się ogląda. *ib.* Mądry rozumu słucha iak musu, *ratio sapienti pro neceſsitate eſt. ib.* 467. Mądry za wrożka ſtoi, mądry bez wróżka zgadnie. *ib.* Mądrym gwiazdy nie rządzą; mądry szczęściu nie podlega; mądremu zawsze na wszyſtko dobry aspekt. *ib.* 462. Słuchaiąc mądry mędrszym będzie. *Bud. Prov.* 1, 5. *Slo.* nikdi človeč doſ't nepremudruge człowiek nigdy nie dosyć mądrym. *Slo.* mnoho mudri nedobre mudruge *subito qui sapit, non tute sapit.* Codzień człowiek mędrszy, *Cn. Ad.* 91. cf. rozumu z laty przybywa; cf. niedzisieyszy, niewczorayszy). Dlatego djabół mądry, że ſtary. *Rys. Ad.* 12. Mędrsze iayca, niż kokoszy. *Cn. Ad.* 482. Żaden się naród księgą w moc nie przysposobił; Mądry przedysputował, ale głupi pobił. *Kras. Sat.* 9. J głupi mądry, gdy wielom rozdaie, J mądry głupi, gdy w mieszku nie ſtaie. *Brath. B* 2 *b*. J mądry głupi, gdy nędza słupi. *ib. B* 2 *b*. Nikt nie zna mądrego, ieno mądry. *Birk. Zamoy.* 25. Swiat go ósmym mądrym liczył. *Hor. sat.* 210. mędrcem ósmym). MĄDRYNI, - i, ż., mądroszka, die Weiſe, die Kluge. O nowa filoſofio! O świata mądryni. *Łącz. Zw.* 6., *Ross.* умница. MĄDRZE *adv.*, *Boh.* maudře; *Slo.* mudre; *Sla.* mudró, pametno; *Ross. et Ecc.* му'дро, му'дрѣ, умнò, благоу'мно; *compar.* mędrzey; klug, klüglich, weiſe, geſcheut. Głupi człowiek mądrze nie mówi. *Sekl.* 61. Mądrze panuiący *Ec.* мудрокóрмный. MĄDRZEĆ, - ał, - eie *ob.* Mędrzeć. MĄDRZENIEC, - ńca, *m.*, kwiatek, *consolida regalis*, Ritterſporn. *Tr.*; cf. Ostrożka *Delphinium. Jundz.* 285.

MĄDRZYK *ob.* Małdrzyk.

*MADZAR, - a, *m.*, Węgrzyn, der Unger. cf. Magier, Magierka, Magierſki; *Sla.* Macxarſki). Wszędzie na rokosz po Węgierſkiey ziemi, Madzar się bierze do zbroi, do koni. *Kchow. Wied.* 8. Każe wſkok do piwnicy przynieść Madzaru Lub Brzezińſkiego nektaru. *Hor.* 2, 319. t. i wina Węgierſkiego.

MADZISTY, - a, - e, - o *adv.*, pełen mady, voll Lehm. Grunt madzisty czyli gliniasty. *Mag. Miſk.*

*MAGA, *n. p.* Jeden Wiedeń, Praga Maga, Kraków miasto. *Rys. Ad.* 19.?

*MAGAZ, *MAGAZEN, MAGAZYN, - u, *m.*, skład na schowanie zboża i różnych rzeczy, *Bh.* zbožnice; *Crn.* gamazyn,

mazyn, almazen, saloshnishe, saloshniza, hranishe, blagahranishe; *Vd.* magazina, hranishe; *Rs.* хранилище, полагалище, амбаръ, кладовая, запасная, припасной домъ (cf. *Hisp.* almazen; *Hbr.* אוצר, *Pers.* magzen), das Magazin. Magazyn na schowanie sprzętów. *Teatr* 7, 43. rol rozkazał magazyn czyli składy wełny w miasteczkach poczynić. *Pam.* 85, 1, 607. Dawniéy magazenów prochowych nie budowano takich, iak dziś budują. *Jak. Art.* 3, 93. Kłamca iest magazynem wiatru. *Zab.* 7, 32. - Magazyn w karecie, w koczu, i wszelkim poieździe. - §. Magazyn, worek, w którym każdy mularz swoie chowa naczynia do roboty. *Mag. Mśk.*, der Werkzeugbeutel der Maurer. - §. Magazyn Warszawski, = tytuł żurnalu, *n. p.* Pamiętnik i magazyn Warszawski, dokładne względem handlu i porządków wewnętrznych kraiu zawieraią w sobie wiadomości. *Kras. Liść.* 52. *MAGAŻNY *Tr.*, MAGAZYNOWY, - a, - e, od magazynu, *Ross.* амбарный, Magazin=. Magaźny, - ego, *subst. masc.*, przełożony czyli dozorca magazynowy, *Crn.* hranik; *Rs.* магазинщикъ, амбарщикъ; *Ec.* житохранительль, der Magazinaufseher, der Wagenmeister bey der Armee. MAGAZYNOWE, - ego, *subst. n.*, płata magazynowa, Speichergeld, *Rs.* амбарщина.

MAGDA, - y, *ż.*, *Bh.* Manda, Máta, Maťena, Maťenka, zgrubiale, = Magdalena, *n. p.* Większe moie zbrodnie nad siedm czartów piekielnych, wyrzuconych z Magdy. *Kulig.* 32. Magda, imię służącéy. *Teatr* 30 *c*, 6. - §. *Trotz* wywodzi Magda z Niem. Magd, = służąca dziewka.

MAGDALENA, - y, *ż.*, MAGDALENKA, - i, *ż.*, *demin.*, (*ob.* Magdeczka etc.), Magdalena. Ś. Marya Magdalena, siostra Marty i Łazarza. *Kras. Zb.* 2, 122. Magdalenko, hey Magdalenko! *Teatr* 19, 22.

MAGDALON, - u, *m.*, *n. p.* Lutrowana siarka wylewa się w formy wałeczkowate, Magdalony zwane. *Kluk Kop.* 1, 223, Magdalion.

MAGDEBURG, *MAYDEBURG, - a, *m.*, wielkie i mocne miasto w niższéy Saxonii, należy do króla Pruskiego. *Dyk. G.* 2, 109, die Stadt Magdeburg; *Sr.* 1. *et* 2. Magdeburk; *Bh.* Děwčihrad. Zwano ie niegdyś Parthenopolis, od Wenery Partenii, którą tam za pogaństwa chwalono, po Polsku iakoby miasto dziewicze. *Gwag.* 456. *Maydeburg ztąd tak rzeczony iest, iż był zameczek, w którym panny i inne białegłowy mieszkały, rozkazuiąc i zamkowi, i wszystkiemu powiatowi przyległemu. *Szczerb. Sax.* 220. - §. MAGDEBURG, MAYDEBURG, MAGDEBURY, MAGDEBURYA, MAGDEBURGIA, = prawo Magdeburskie miéyskie, das Magdeburger Stadtrecht. Magdebury, prawo Magdeburskie, którym się sądzą miasta. *Zabł. Zbb.* 49 *not.*), *ob.* Srzedzińskie czyli Srzedzkie prawo). Prawo Magdeburskie składa się z prawa municypalnego Rzymskiego, i ze szczególnych przywileiów, które Cesarze zachodni miastu rzeczonemu nadali. *Ust. Konst.* 1, 234. Prawo Maydeburskie Otto Wielk tamtym mieszczanom dał, a u nas Kazimierz W. w miastach i we wsiach chować postanowił. *Sax. Porz.* 4. Miasta dzielą się Niemagdeburskie od Magdeburskich. *Vol. Leg.* 8, 635, t. i. rządzących się pr. Magd). Miasta Królewskie rządzą się prawem albo Magdeburskim, albo Chełmińskim. *Skrzet. P. P.* 2, 97. Czemuż ta maiętność, którą mi prawo Chełmińskie dawa, prawem Maydeburskim by-

wa mi odięta? *Modrz. Bas.* 402. Rota dla magistratów i Magdeburyi. *Vol. Leg.* 7, 130, t. i. sędziów miéyskich pr. M. - Maydeburg Szadowowi. *Vol. Leg.* 4, 822, t. i. miastu temu nadaiemy Pr. Magd. - §. *Burl.* Magdebura, imię wóyta. *Teatr* 30 *c*, 2, Name eines kleinen Stadtrichters. *MAYDEBURCZANIN, MAGDEBURCZANIN, - a, *m.*, z Magdeburga mężczyzna, n. p. Maydeburczanie noszą na chorągwiach pannę stoiącą między dwiema wieżami. *Szczerb. Sax.* 220, *ib.* 342.

MAGDECZKA, MAGDUSIA, - i, *ż.*, *blande*, *dem. nom.* Magdalenka, Magdalena, Lenchen, Magdalenchen. Miała dwie służebnice, Magdeczkę i Kachnę. *Zab.* 13, 278 *Tręb.* Magdeczko, czy kawa iuż gotowa? *Teatr* 19, 63. Jak się masz Magdusiu? *Teatr* 19, 26. Może mnie iuż moia Magdusia nie kocha. *ib.* 7 *b*, 34.

MAGIA, - ii, *ż.*, die Magie, kunszt czarodziéyski, czyniący rzeczy nad siły ludzkie i możność przyrodzoną. *Kras. Zb.* 2, 88, *Rg.* vilenisctvo, vilinstvo). Magia iest dwoiaka, iedna czarnoksięzka sromotna, druga przyrodzoney mądrości doskonała nauka. *Biał. Post.* 156. Z łucząstych gzemsów wiszą lampy promieniste, W nich knoty przez subtelną magią świeciste. *Przyb. Milt.* 30. MAGOWIE, Magier, tak się nazywali kapłani i filozofowie dawnéy Persyi, którzy oprócz obrządków religii, gwiazdarstwem się bawili. *Kras. Zb.* 2, 88. Biegł między Persyany, a widząc niektóre Magi, albo bartniki zabobonom służące, karać ich począł. *Sk. Żyw.* 1, 51. MAGICZNY *Rg.* vilovit.

MAGIEL, - glu, *m.*, *et* - gli, *ż.*, *Bh.* mandl; *Vd.* likaunik, likalu, rolovishe, povalavishe, povalilu; *Ross.* каморъ; narzędzie do gładzenia płótna lub chust pranych, - walkownica, die Mangel, Mandel, Rolle, die Wäsche zu glätten. Jaworowe drzewo do maglów płociennych bardzo zdatne. *Lad. H. N.* 54. Magle do chust, warsztat bywa dębowy, wałki dębowe, brzozowe, gdzie zaś płótna bielą, iawórowe. *Kluk Rośl.* 2, 161 *et* 21. Magiel w fabrykach płociennych składa się z siedmiu ruchomych wałków, pionowo nad sobą ułożonych, w dwóch belkach osadzonych, nie więcéy od siebie odległych, iak tylko, aby płótno między niemi przesunąć się mogło. *Przędz.* 96, cf. Kalendra. - §. b) *transl.* Daremne były iéy bryże, iéy magle. *Pot. Syl.* 78, t. i. maglowanie, gładzenie twarzy.

Pochodz. *maglownia*, *maglować*, *maglowany*, *pomaglować*, *wymaglować*.

*MAGIER, - gra, *m.*, *Madzar, Węgrzyn, *Rg.* Magjâr, Ugrin, ein Unger. Ostrogami brząkaiąc, iako bociánowie, Wzniósłszy ramiona, chodzą udatni Magrowie. *Zbylit. A* 2 *b.* Tęten Magrów kowanych za panem. *Miask. Ryt.* 2, 126. MAGIERKA, - i, *ż.*, czapka Węgierska, eine Ungrische Mütze. Wełna na czapki magierki. *Vol. Leg.* 4, 360. Koń Turek, chłop Mazurek, czapka Magierka, szabla Węgierka. *Rys. Ad.* 25, *Mon.* 76, 281. Wraca się flis z żeglugi Gdańskiéy w magierce zuchwałéy. *Klon. Fl. H* 2 *b.* Toć mi to dworzanie, za magierką piórko. *Bies. D.* 2. Dziś pan ociec, gdy widzi, iż ma bótek świeży, Sobie, także pachołku, magierkę przypiersy. *Papr. Pr. E* 2. Kuczma, czapka lub magierka. *Comp. Med.* 706. Nie usłyszysz, ktoby teraz kopiią pierścień tylko gładko wziął, ni arkusz papieru

z ziemie abo magierkę. *Star. Ref.* 172. Magierek kopa. *Jnſtr. cel. Lit.* Co świnia w magierce, toś ty, ieżeli moiéy nie słuchasz przeſtrogi. *Pot. Jow.* 174. MAGIEROW, - a, *m.*, miaſto w Bełzkim, założone od zgasłéy familii Magierów. *Dykc. Geo.* 2, 110, **eine Stadt.** MAGIERSKI, - a, - ie, *Hg.* Magiarol; *Rag.* magjarſki; *Sla.* Macxarſki); = Węgierſki, **Ungriſch.** Arcybiſkup w Magierſkim ubierze dwieście kopiyników przeciw królowi wywiódł. *Gwag.* 144. Pan brat prawie z Magierſka szaty sobie sprawił, Ale dla nich nieborak siodłaka zaſtawił. *Bies. D.* 1. Dworzanie i łożnicy pokoiowi, ci po Włoſku, ci po Usarſku, z Magierſka, od śrebra i złota ſtroyni, nie mniéyszą ozdobą pocztom piérwszym byli. *Gwag.* 146. MAGIERSZCZYZNA, - y, *ż.*, Węgierszczyzna, **Ungriſche Kleidung, Tracht** *ꝛc.* Ci po Włoſku, ci po Usarſku, ci zaś z Magierszczyzny okazałéy ſtroie swe wywodzili, i sztuki rycerſkie wydworne pokazywali. *Gwag.* 145. Polacy rozmaitych nacyy habit noszą, Włoſki, Hiszpańſki, Francuzki, Niemiecki, Czeſki i Usarſki. A którym Magierszczyzna przyzwoita ieſt, w Adziamſkim, Węgierſkim, Tureckim, Wołoſkim, i Tatarſkim ſtroiu się kochaią. *Gwag.* 212.

MAGISTER, - ſtra, *m.*, Tytuł częſtokroć w ſtarych autorach używany, znaczy doktora filozofii. *Kras. Zb.* 2, 88, **der Magiſter.** - §. 2) magiſter, = mayſter, przełożony, **der ... Meiſter, Vorgeſetzte.** Pocztmagiſter **Poſtmeiſter** pocztmayſter. *Vol. Leg.* 5, 399. Kwartermagiſter. *Vol. Leg.* 5, 174, **der Quartiermeiſter** kwatermiſtrz. - Magiſter artylleryi. *ib.*, **Generalfeldzeugmeiſter** generał artyleryi. - Generał prowiant magiſter. *ib.* 4, 887. Magiſter kapeli muzycsnéy, **der Kapellmeiſter,** kapelmayſter. MAGISTRALNY, - a, - e, pryncypalny, głowny, *n. p.* Magiſtralne ściany budynku. *Zabor.* 69, **Haupt=.** MAGISTRAT, - u, *m.*, urzędnicy miaſtem rządzący, burmiſtrze, radni etc. *Kras. Zb.* 2, 90, **der Magiſtrat;** *Sr.* 1. **mĕſtjanſka huſoknoſcj, romadnoſcje huſoknoſcj.** MAGISTRATOWY, - a, - e, **Magiſtrats=.** Przychodzi radzca w sukniach magiſtratowych. *Teat.* 13, 104. MAGISTRATURA *ob.* Przełożeńſtwo.

MAGISZ *ob.* Maiż.

MAGLOWNIA, - i, *ż.*, wielki magiel. *Tr.*, **eine groſſe Mangel oder Rolle.** - §. *Bh.* **mandlowna,** *Rs.* камóкъ, **die Rollſtube, Mangelſtube.** MAGLOWNICA, - y, *ż.*, MAGLOWNIK, - a, *m.*, deſka od maglowania ręką, **die Handrolle, das Mangelbret.** - §. płachta do obwiiania chuſt magluiących się, **das Rolltuch, Mangeltuch.** MAGLOWAĆ, - ał, - uie, *cz. ndk.*, umaglować, wymaglować *dk.*, *Bh.* **mandlowati;** *Vd.* likati, povalkuvati, valati, rolati; *Rs.* катать, катывать; płótno czyli chuſty maglem gładzić, **Wäſche mangeln, rollen, auf der Mangel glätten.** Wybielone płótno magluie się, aby garby i zmarszczki wygładzić, i aby płótno cieńszym okazało się. *Przędz.* 94. (cf. kalendrować). Chuſty często prać trzeba i maglować, przeto o dziury nietrudno. *Pot. Arg.* 453. (cf. prasować koszule). Przykryć to kirem białym, gładkim, umaglowanym. *Haur Sk.* 361. Uſta iéy gniewem blednieią, iak maglowana chuſta. *Chroſć. Ow.* 105. Płótna maglowane. *Przędz.* 95. - *fig. tr.* Włosy swoiemi, które przedtym maglowała, Marya nogi Pańſkie ucierała. *Hrbſt. Nau. C.* 4 *b*, trefiła, kędzierzawiła, **ſchniegeln, putzen.** MAGLOWANIE, - ia, *subſt. verb.*, **das Mangeln.** *Przędz.* 94, *Rs.* катáнïе. MAGLOWNY, - a, - e, maglowany, do maglowania, **gemangelt, Mandel=, Mangel=.** Płótno maglowne, płótno niemaglowne. *Haur Ek.* 57. MAGLOWY, - a, - e, od maglu, **Mangel=, Mandel=.** Maglowa płachta, **Rolltuch,** *Rs.* закáтникъ.

MAGNAT, - a, *m.*, *Panosza*, **ein Magnat;** *Sr.* 1. **wulkoſcjnik;** *Rs.* рядецъ, рядникъ, вельможа, санóвникъ. MAGNATYZM, - u, *m.*, aryſtokracya, **pańſkość,** górnorządztwo, **Ariſtokratie.** Nie dumny magnatyzm zbawi rzeczpospolitą, ale tęgość rządu. *Gaz. Nar.* 2, 52 *b.*

MAGNES, - u, MAGNET, - u, *m.*, *Bh. et Slo.* **magnĕt;** *Hg.* mágneſkó; *Sr.* 1. **magnetſki kamĕn;** *Crn.* magnêt, kalamit; *Vd.* magnet, na se vlezhni kamen, kalamit; *Cro.* kalamit, selezovlek; *Dl.* gvozdotegh; *Sla.* gvozdotèg; *Rg.* gvozdotégh (cf. gwoździ); *Bs.* kalamita; *Rs.* магни́тъ, *z Greckołac.*), **der Magnet;** od Magnezyi miasta abo od Magneta pasterza, piérwszego wynalazcy. *Ład. H. N.* 100, kamień, który mineraliſtowie liczą między kruszce żelazne; trociny żelazne i żelazo czyſte do siebie ciągnie; iednę ſtronę zawsze obraca ku północy. *Kluk Kop.* 2, 92, *Os. Rud.* 17 *et* 218. - §. b) *fig.* każda rzecz, pociągaiąca do siebie, **etwas, das an ſich feſſelt.** Służący, ieżeli w kuflu ięzyka nie moczy, tedy na to miaſt będzie miał ręce magnesem natarte. *Mon.* 76, 770, Ignie mu do palców, kradnie. MAGNEŚOWY, MAGNETOWY, - a, - e, od magnesu, **Magnet=;** *Crn.* kalamite, kalamitov; *Vd.* magneten, kalamiten; *Rs.* магни́тный. Igła magnesowa, ſtrzałka magnesem natarta. *Solſk. G.* 1. Naygłówniéyszą sztuką w kompasie magnesowym ieſt magnesowa igiełka, śrzodkiem swoim zasadzona na walczyku, na którym ma ruch zupełnie wolny. *Jak. Mat.* 1, 285. MAGNETOWAĆ, - ał, - uie, *cz. ndk.*, magnesem nacierać, **mit dem Magnet beſtreichen, magnetiſiren;** *Ross.* магнитить, намагнитить. Magnetowane żelazo, = magnetem natarte. *Cn. Th.* MAGNETYCZNY, - a, - e, od magnesu, **magnetiſch.** Gdy żelazo hartowne, trudniéy poruszyć w nim materyą magnetyczną. *Scheidt.* 106.

MAGNIFICENCYA, - yi, *ż.*, MAGNIFIKA, - i, *ż.*, luſtr, parada, wspaniałość, **die Pracht, der Glanz.** Rozmyślamy, iakie ieſt króleſtwo Pana Chryſtusowe, co za magnificencya! *Sekl.* 99.

MAGNUSZEW, - a, *m.*, w Sandomirſkim, dawne gniazdo familii Mágnuszewſkich; należy teraz do ordynacyi Zamoyſkich. *Dyk. G.* 2, 110, **eine Stadt im Sandom:**

MAGORA, - y, *ż.*, Część gór Karpackich pod Nowym Targiem zowie się Magora, pod Drużbakami Krępak, pod Gorlicami Beszkid. *Łdd. H. N.* 44, **ein Theil des Carpathiſchen Gebirges.**

MAHAGONIOWE drzewo, z Ameryki, koloru ieſt ciemnoczerwonego. *Kluk Dyk.* 3, 104, pospolicie mahoniiowe, z mahonii, **Mahagoni=Holz;** *Ross.* кра́сное дéрево.

MAHOMET, - a, *m.*, prawodawca Muzulmanów, herszt wymyślony od siebie wiary. *Kras. Zb.* 2, 91, **Mahomet.** MAHOMETAN, MAHOMETANIN, *MAHOMETCZYK, - a, *m.*, *Vd.* mahometanar; *Cro.* mahometanecz; *Ross.* магомета́нинъ; trzymaiący się wiary Mahometańſkiéy, **der Mahometaner** (cf. bisurman). Oyca Mahometana

miał, matkę chrześciankę. *Sk. Dz.* 802. Mahometanie w różnych częściach świata, Turcy, Tatarzy, Arabowie, Marochity, Persowie, Fecanie, i wszyscy Saraceni. *Star. Ryc.* 5. Turcy i Mahometczycy. *Biał. Post.* 131, *Zygr. Gon.* 445. MAHOMETANKA, - i, ż., die Mahometanerinn. Ktoby nieobrzesany miał sprawę z mahometanką, ma bydź do śmierci na galerę dany. *Star. Dw.* 61. MAHOMETAŃSKI, *MAHOMETSKI, - a, - ie, mahometaniſch; *Vd.* mahometanski; *Rs.* магомемáнскій; *Ec.* мехметовь. Religiia Mahometańska. *Kras. Zb.* 2, 93. Mahometskie zabobony. *Sk. Dz.* 802, *Boter.* 223. MAHOMETAŃSTWO, - a, *n.*, n. p. Wdarły się do oyczyzny kacerstwa, świętokupstwa, mahometańſtwa. *Birk. Ex. C.* 4, *Slo.* turecstwo.

MAIACZYĆ, - ył, - y, *intrans. ndk.*, krążyć, okrążać, młynkować, kołować, im Kreiſe herum gehen, einen Umkreis, Umſchweif machen, Umwege nehmen; (*Rs.* маячить, промаячить biedę klepać, маять mordować, маяться schnąć od cierpienia; *Crn.* majati *mouere*). Różne zwierze, co ie kryią bory Zwykły koło bydlęcéy maiaczyć obory. *Min. Ryt.* 4, 83. - §. maiaczyć, mamić, wykręcać się różném wywiianiem. *A. Czrt. Msc.*, Drehereyen machen, drehen, Schwindeleyen machen, ſchwindeln. Wprawdzieć tu nic nie mogą maiaczyć, atolić dam przestrogę, iż może iaka cię mozolić praw niewiadomość. *Zab.* 10, 336 *Jżyck.* - §. *transl.* od rzeczy. gadać, Unſinn reden, irre reden, phantaſiren. Ponure i przycichsze myśli obłąkanie, nazywa się maiaczeniem. *Perz. Lek.* 193. Pacyent w naywiększym maiaczeniu (*paraphrenitis*) noc przepędził. *Perz. Cyr.* 3, 210. Chory, czy maiaczy, czy od rzeczy gada, czy przez sen marzy. *Perz. Lek.* 78. MAIAK, - u, *m.*, Maiak, iest to właściwie znak, po którym Kozacy, a mianowicie Dońcy, zwykli pod czas woyny swoich poznawać; n. p. Kozak na podsłuchu stoiący, postrzega podjazd ku sobie idący; rusza z mieysca, i od wschodu do zachodu w kręgi różne koniem toczy; ieżeli wypadnie który z pomiędzy zoczonéy kupy, i od zachodu na wschod odpowiada *maiakom*, wtedy poznaie, że to swoi. *A. Czrt. Msc.*, die Schwenkungen zu Pferde, woran die Koſaken im Kriege die Ihrigen erkennen. - §. maiak, Kozak, letki kawalerzysta, ein Koſak, ein leichter Cavalleriſt. Maiaki zostawił Szwedom, a sam kinie ku Gdańskowi. *Leszcz. Claſſ.* 52. - *Maiakiem*, = krążąc, nieprostą drogą, młyńcem, młynkiem, auf Nebenwegen, auf Abwegen, Seitenwegen. Morze tam i sam objeżdża maiakiem. *Chroś. Ow.* 204. Orda skupiona maiakiem, niepostrzeżonym chciała tył brać szlakiem. *Kchow. Wied.* 23. Z wielkim impetem uderzają na się, Ci w czoło godzą, ci krążą maiakiem, Chcąc nieprzyiaciół obbiedz. *Chroś. Fars.* 478.

MAIĄTEK, - tku, *m.*, MAIĄTECZEK, - czka, *m., dem.*, (*Etym.* mieć, maią); mienie, maiętność. fortuna, fortunka, das Vermögen, das Habe und Gut; *Bh.* gmeſi; *Crn.* imenjo (*ob.* *imienie); *Vd.* jimeine, imotik, imetje, imanioſt, imanſtvu, blagu; *Cro.* imetek, blago, imetek, sztoka; *Bs.* stokka, blago, imanje; *Sr.* 1. fubło; *Slo.* ſtatek; *Rs.* имущество, имѣнїе, пожлáжа, стяжокъ, бýморъ, зажúтокъ; *Ec.* живомы. Przeciwne sobie rzeczy są maiątek i dług. *Łęſk.* 2, 40. Gdy iakiego maiątecza dochrapać mi się dostało.. *Teatr* 29 c, 42. Rosła ich maiętność w dobytkach i w maiątkach, *Sk. Zyw.* 203. Maiątek wnętrzny iakiego kraiu, są to roczne iego ziemi produkta, wartość pracy i przemysłu wszystkich iego mieszkańców. *Pam.* 83, 484. MAIĄTNOSTKA *ob.* Maiętnoſtka.

MAIĆ, - ił, - i, Umaiać, *cz. ndk.*, umaić *dk.*, maiem czyli kwieciem zacieniać, lauben, belauben, umlauben. Wszystkie okna, wszystkie odrzwia maił. *Pot. Arg.* 309. Na drugiéy téy przegrody stronie Kwieciſte maiło się błonie. *Przyb. Ab.* 137, t. i. pstrzyło się w kwiaty). Umaiano miasto, t. i. wawrzynem lub innego drzewa gałęziami, kwieciem etc. ozdabiano wrota bramy. *Nar. Tac.* 2, 423. Czas umaić wieńcem w koło Z wiesiennego kwiecia czoło. *Hor.* 1, 28 *Min.* Czas ślubnemi wieńcy Umaiać gładkie czoło oblubieńcy. *Nar. Dz.* 3, 4. Gracye zgodne z Muzami, Umaycie dziś skroń zacnego Jana. *Kniaz. P.* 1, 194. Pięknéy sławy zielonością Umaiły Tryon dzieła Władysławowe. *Psalmod.* 17.

MAIERAN, - u, *m.*, MAIERANEK, - nku, *m.*, *Bh.* magorana, magoranka, marpanka; *Sr.* 1. maperon; *Sr.* 2. majeran; *Crn.* majarón, majerón; *Vd.* marjon, majoron; *Cro.* majorán, majurán; *Hg.* majoronna; *Dl.* sansegh; *Rg.* sánsegh; *Bs.* sansegh, majorana; *Sla.* majuran; *Rs.* маеранъ, *Origanum Maiorana Linn.*, der Majoran, ziele ogrodowe, iest letnie i zimowe, zapach ma korzenny, używaią go do kiełbas i potraw kuchennych. *Ład. H. N.* 101, *Kluk Rosl.* 1, 218. Maieranku dwa są główniéysze gatunki, maieran pospolity, *vulgaris*, i maieran drobnoliſtny *tenui folio. Dyk. Med.* 3, 652. Maieran Kreteński abo Macedoński, abo Egiptski, to nazwisko daią dwom gatunkom, ieden iest prawdziwe *Marum* czyli prawdziwy maieran Kreteński lub Macedoński, Candiſcher Majoran, drugi *marum maſtix* maieran Kreteński maſtyx. *Dyk. Med.* 3, 653, Ambrakraut, Maſtixkraut. MAIERANOWY, - a, - e, od maieranu, z maieranu, Majoran-; *Bh.* magorankowy; *Sr.* 1. maperonowé. Oleiek maieranowy z sadłem zaięczym, nieco piżma przymieszawszy, iest osobliwym sekretem na ciężkie rodzenie. *Ład. H. N.* 101. Sok maieranowy głowę czyści. *Sien.* 240.

MAIERZ, - a, *m.*, z Niem. Meyerey, folwarczek mieyski, na Spiszu. *X. Kam.*, cf. Futor.

MAIESTAT, - u, *m.*, Majeſtät, tytuł monarchiczny. - *Dès son election à l'empire allemand, Charles-Quint prit le titre de Majeſté. Jusqu' alors les monarques d'Europe n'avoient pris que le titre d'Altesse ou de Grace; mais la vanité des autres cours leur fit bientot imiter l'exemple de celle d'Espagne. Le titre de Majeſté n'eſt plus une marque de préeminence monarchique; les plus petits monarques en jouissent aujourdhui. Roberts. Charl.* 3, 90. Maiestat od wielkości ma swoie nazwisko, *maieſtatis nomen a Magno. Lub. Roz.* 203. U nas tytuł *Votre Majeſté*, Eure Königliche Majeſtät, wyrażał się: Wasza Królewska Mość, *Bh.* gegich kralowſka welebnoſt; *Sr.* 2. majeſtáta; *Sr.* 1. majeſtości; *Crn.* mahtikaſt, velizhaſtvu; *Vd.* mogozhnoſt, s'vetlueſt, velishaſtvo; *Sla.* velicsanſtvo; *Rs.* величество, cf. Nayiaśnieyszy *s. v.* iasny. - §. maiestat, = godność monarchiczna czyli królewska, lub udzielna kraiowa, die monarchiſche oder königliche Würde, Majeſtät. Czechowie maiestat króleſtwa swego Władysławowi oddawali. *Krom* 486. Króla Węgierskiego Karola synowie, tak wielkiego króla potomkami będąc, wiele ozdoby mogli maiesta-

towi Polskiemu przyczynić. *Krom.* 545, *amplificare regni maiestatem).* Występek obrażonego majestatu. *A. Zamoy.* 182, Verbrechen der beleidigten Majestät. Maiestat iest wielmożność a dostoyność Rzeczypospolitey i tych, którzy nią rządzą, pochodząca z mniemania zacności a należąca w sądziech i władzy rozkazowania. *Modrz. Baz.* 327. Maiestat, słowo znaczące nadzwyczayną wielkość, lub wspaniałość, użyte było dla okazania powagi ludu Rzymskiego, n. p. *Maiestas populi R.* - *Czack. pr.* 244. - *fig. tr.* Maiestat Boski n. p. będę błagał za Was, t. i. Pana Boga wszechmocnego. *Ld.* - §. 2) *transl.* maiestat, maiestatyczny czyli wspaniały, Pański pozór, figura maiestatyczna, majestätische Würde, Figur, Majestät. Maiestat i figura w nim się widzieć dała. *Jabł. Tel.* 153. - §. 3) *Meton.* maiestat, z *stolec Królewski, lub rządcy udzielnego, tron, der königliche Thron, der Fürstenthron. Król kazał maiestat budować, Na którymby mógł przysięgę hołdownika przyymować. *Zbil. Dr. G.* 3. Król w maiestacie wyniosłym na górze Siedział, na który wchodzono stopniami. *P. Kchan. Jer.* 422. Uczyniono maiestat na zamku Wileńskim, na którym Zygmunt był podniesion, z zwykłemi ceremoniami, na Wielkie Księstwo Litewskie. *Stryik.* 544. (cf. krzesło, cf. czapka książęca). Popiel pierwszy maiestat i mieszkanie swoie, (*regiam et domicilium suum*), z Krakowa do Gniezna, a potym do Kruświcy przeniosł. *Krom.* 45. Przemysław wielką pieczęć Królewską dał sobie uryć, na którey z iedney strony wyrzezano orła, a na drugiey osobę królewską, siedzącą na maiestacie, dzierżąc w prawey ręce berło, a w lewey iabłko z krzyżykiem. *Bielsk.* 170. (cf. myńca). ztąd *meton.* z Na początku 16go wieku w W. X. L. troiaka pieczęć kanclerzom Litewskim w zwyczaiu była: pierwsza wielka, którą *maiestatem Lithuaniae* zowią etc. *Nies.* 1, 258, das große Litthauische Siegel. - §. b) *transl.* krzesło, *stolec, katedra, Sitz, Stuhl. Od Tuscyyskich narodów przeięli Rzymianie owe maiestaty wożone. *Fal. Fl.* 10, *sellas curules, ob.* wozowe krzesło). Budowano w Krakowie Janowi Kapistranowi Bernardynowi maiestat srzod rynku, gdzie kazywał, nauczaiąc słowa bożego. *Bielsk.* 353, t. i. ambonę, katedrę. MAIESTATOWY, - a, - e, od Maiestatu, Majestäts-. Królowie się gniewaią, gdy im ich własnego tytułu, który iest maiestatowy, nie daie. *Sk. Kaz.* 58. Widzieli Jezusa, bez maiestatowey wielmożności, w żłobie leżącego. *Zyw. Jez.* 36. *MAIESTATYCZNY, *MAIESTATNY, - a, - e, *MAIESTATYCZNIE, *MAIESTATNIE *adv.*, *Tr.*, pański, wspaniały, majestätisch, herrlich; *Sor.* 1. mayestostjne: *Vd.* majestuften; *Rs.* августѣйшій, величествéнный. MAIESTATYCZNOŚĆ, - ści, *ż.*, maiestatyczna wspaniałość, majestätisches Wesen; *Vd.* majestuft, velizhastvu, visokostvu, velkozhastvu; *Rg.* velicjánstvo; *Rs.* величествіе, величество, величіе.

MAIĘTNIĆ *cz. ndk.*, umaiętnić *dk.*, maiętnym uczynić, bogacić, ubogacać, begütern, bereichern. Założył Bolesław i umaiętnił klasztor Krzyżanowiecki. *Krom.* 285. MAIĘTNOŚĆ, - ści, *ż.*, MAIĘTNOSTKA, *MAIĄTNOSTKA, - i, *ż.*, *et* *MAIĘTNICZKA, - i, *ż.*, *dem.*, a) mienie, maiątek, własność, *Bk.* magetnost), das Vermögen, das Habe und Gut, das Eigenthum. Maiętność twoia, ani wzwiesz, ani obaczysz, iako z ciebie słupiona będzie. *Rey Ap.* 36. Dam wszystkę maiętność miasta tego, i wszystkie skarby królów Judzkich w ręce nieprzyiacioł. 1 *Leop. Jer.* 20, 5, *wsztornkę istotę. 1 *Leop.*). Nie tak dla zguby maiątnostek i ubóstwa, iako dla utraty dzieci nieszczęśliwi. *Wez. Zap. C* 1. Łupili ich ledwie nie z skóry, rozbiiaiąc ich z maiętnostek ich. *Birk. Kant. C* 2 *b.* Maiętnostka i iakiekolwiek zbiory, czaczko dziecinne i połyskuiące się nic. *Psalmod.* 102. Kto chce pokłon oddadź z chwały bogu, ma go chwalić w duchu i w prawdzie, ma go czcić z własney maiętnostki swoiey. *Birk. Kant. A* 2 *b.* *Peculiolum* maiętniczka, mała własność. *Mącz.* Maiętność ich była obfita, tak iż nie mogli mieszkać pospołu. 1 *Leop. Gen.* 13. Maiętność, maiątek, bogactwo, dostatek, Vermögen, Reichthum. Wszystkę maiętność swą kładą Tatarowie w bydle. *Boter* 167. Masz ieszcze z łaski bożey maiętnostkę, z którey się możesz wyżywić. *Baz. Hst.* 145. Maiętnością swą więźniów wykupuią. *Bud. Cyc.* 123. - §. *per excell.*, dobra nieruchome ziemskie, Güter, Landgüter; *Slo.* maget; *Hg.* major, *Vd.* maroff, pristava, dobrotina, dobrotinstvu, gradizh, semlishtvise; *Cro.* maroff, majer, majur; (*Rs.* имѣнность *une seigneurie*); *Rs.* ху́морь, cf. futor; *Ec.* стяжáнїе possessyyka, cf. *Ger.* Meyer, Meyerey). Jeśliżeby zszedł na maiętności brat twóy, a przeto maiętnostkę swą odbył... 5 *Leop. Levit.* 25, 25, dzierżawkę swą odbył. 1 *Leop.).* Maiętności cudzey kupno doczesne, z wyderek; maiętności cudzey trzymanie na poprawę, *emphyteusis. Cn. Th.* Rosła ich maiętność w dobytkach i w maiątkach. *Sk. Zyw.* 203. Niewielka maiętnostka. *Modrz. Baz.* 298. Na maiętności swoie poiechał. *Tr.* MAIĘTNY, - a, - e, - ie *adv.*, dobrze się maiący, begütert, wohlhabend; (*Bh.* magetný właściwy, magetnik właściciel); *Crn.* blagovit; *Rs.* имовúтый, густый, дéненъ, зажúточный, зажóдный; *Ec.* имѣтеленъ, самодовóльный. Kto maiętny, u tego i z rozumu kwita. *Zab.* 14, 68.

MAIK, - u, *m.*, *zdrbn. rzeczwn.* May *qu. v.*), *Cn. Th.*, z MAIOWKA, - i, *ż.*, rodzay chrząszczów, pokazuiący się naywięcéy w Maiu. *Kluk Zw.* 4, 47, der Maykäfer, robaczek skrzydlasty maiowy. *Cn. Th.* - §. maik wrzesienny, maik iesienny, z babie lato. *Tr.*, der Altweiberſommer, der Nachſommer. - §. *tr. fig.* Maiku zażyć, kuracyi Maiowéy. *Wol.*, Maycur. W dzień S. Szczepana wszelkie konie sprawuią, krwi upuścić, zęby wychędożyć, potym ich ięczmieniem, w piwie umoczonym posilić, a tak piérwszy końiski odprawisz maik. *Haur Ek.* 178, piérwsze koni przeczyszczenie, które w Maiu piérwsza trawa robi. *X. Kam.* **MAIONOSY, - a, - e, may czyli liście noszący, laubtragend. Ty z Indyi Bachu maionosy. *Bard. Tr.* 156, t. i. umaiony, may na głowie noszący.

MAIOR, - a, *m.*, der Major, urząd woyskowy autoramentu cudzoziemskiego, miéysce iego iest po oberstleytnancie, idzie zaś przed kapitanami. Generał maior tę ma w woysku dostoyność, którą maior w reimencie. *Kras. Zb.* 2, 95, *Kaw. Nar.* 127. MAIOROWA, - y, *ż.*, żona maiora, die Frau Majorinn. MAIORSTWO, MAIOROWSTWO, - a, *n.*, ranga maiorowska, die Majorenſtelle. Żądałbym, aby to maiorstwo komu innemu oddane było. *Teatr* 47, 16. - §. Maiorowstwo *collect.*, maior i maiorowa, Major und Majorinn.

MAIORAT, - u, *m.*, das Majorat, natura dóbr działowi niepodległych, a według przepisu naystarszemu z bra-

ci dostać się maiących. Takie są w Polszcze Zamoyska Ordynacya, margrabstwo Pińczowskie etc. *Kras. Zb.* 2, 95. Maiorat, czyli prawo pierworództwa, nie było znane w prawach Rzymskich. *Czack. Pr.* 2, 11. - §. b) Maiorat, - a, *m.*, *meton.* właściciel maioratu, der Majoratsherr. MAIORATKA, - i, *ż.*, właścicielka maioratu, die Majoratinn, der das Majorat zufällt. MAIORATOWA, - y, *ż.*, żona maiorata, die Majoratsfrau, Gemahlinn des Majoratsherrn.

MAIOREK, - rka, *m.*, imię żydowskie, ein jüdischer Name. Wołay Maiorka, wiernego faktora. *Teatr* 27, 5.

MAIÓWKA, - i, *ż.*, *caltha*, rodzaiu téy rośliny mamy tylko ieden gatunek, maiówkę błotną; która bydłu przyiemna. *Kluk Dyk.* 1, 94, die Butterblume, Dotterblume. - §. 2) maiowka *ob.* maik. Maiówka, Maiowa rekreacya studentska. *X. Kam.* MAIOWY, - a, - e, od Maia miesiąca, Mayisch; *Boh.* Mágowý; *Vind.* Mainski, mainikni, shentlipashni; *Cro.* Velikotravni; *Rs.* маёскій. Nie potrzeba Maiowéy kuracyi, kiedy człowiek zdrów. *Perz. Lek.* 216. Chłop w niedzielę wytańcowawszy się, nazaiutrz będzie tak zdrów, iak po Maiowym lekarstwie. *Haur Sk.* 99. Mleko Maiowe, skuteczniéysze iest, niż simowe. *Krup.* 5, 76. Maiowa Miodunka, *pulmonaria maculosa*, schmalblätterig Lungenkraut. *Syr.* 1352. Maiowy trank, sierotki, gatunek łamikamienia, eine Art Steinbrech. *ib.* 1275. Prawda na wszystkie cnoty iest prawie iak maiowy deszcz na wszystkie zioła na ziemi *rostące. *Rey Zw.* 82 *b.* Maiowa uroczystość, w Czwartek siódmego tygodnia po Wielkéy Nocy *Rs.* семикъ. MAISTY, - a, - e, pełen maiu, liściasty, *Vd.* listen, lepenski.

MAISTER *ob.* Mayster.

1) MAIŻ, - a, *m.*, *auis venatica tiruncula seu recens ad venatum exercita. Cn.-Th.*; ptak do polowania zaczynaiący się wprawiać. *Włod.*, *Dudz.* 44, ein junger Stoßvogel, der die Beitze erst gelernt hat, cf. *Gr.* μειων, μειτος, cf. *Ger.* Meise). *Prov.* Młodzik niewolnik, Maisz towarzysz, ćwik pan. *Rys. Ad.* 40. Tak tedy siła rąk się usadziły, Żeby Polskiego *Magisza zwabiły. *Kchow.* 260, orła.

2) MAIŻ, - u, *m.*, Mays, Indyyskie zboże, Türkisch Korn, łodyga trzcinna kolankowata, ze rdzeniem we środku gębczastym białym, liście podobne trzcinnym; ma niby szyszki, na których gęstemi rzędami ziarna się zawięzuią wielkości grochu. *Kluk Rosl.* 3, 143, cf. kukurudza, Turecka pszenica.

MAK, - u, *m.*, *Bh.*, *Slo.*, *Sr.* 1. mak; *Sr.* 2. mahk; *Vd.* mak, makovu seme; *Crn.* màk; *Sla.*, *Bs.* mak; *Rag.* mák; *Cro.* màk; *Hg.* makmag; (*Hg.* magh, maak, mag *granum*); *Rs. et Ec.* макъ, *Gr.* μήκων; Dbh. Mage, Mag), der Mohn, roślina ogrodowa różnego rodzaiu, iako to biały, siwy, czarny, czerwony, i patroch, który się otwiera. Kwiat i nasienie sprawuią sen. *Ład. H. N.* 101, *Kluk Rosl.* 1, 226. - Narodów dzikich świat pełen był iak maku. *Stryik. Gon. M* 3. Ten bóy sprawi, czego wiek żaden nie nadgrodzi, Ni ludzkie pokolenie, choć się iak mak zrodzi. *Bardz. Luk.* 119. *Slo.* nè bal mi, čobi ten za mak bolo *nihil omnino*). Poganie dusze chrześciańskie iak mak żobią. *Falib. X.* Człowieka zabić, nie mówią zabić, ale uśpić, pożrzeć, pożobać, jako mak posiec. *Kosz. Lor.* 145 *b.* Nie trzeba maku siekać. *Rys. Ad.* 51. *actum ne agas.* Darmo na iego miękkie piernaty, Kłączystych maków sen rzuca kwiaty, Bo dawno się wybrał na gór wierzchołki. *Zab.* 9, 351 *Zabł.* Rzekłbyś, że ktoś między niemi posiał maku, takie milczenie panowało, młodzian ieszcze przeszkodził, że nie podrzymali. *Off. Str.* 3, so still, als wenn man Mohn zwischen sie gesäet hätte, als wenn alle Opium genommen hätten, als wenn sie alle schliefen. Skoro matka weszła, iako zasuł makiem, Choć dotąd igrał, żartował i broił. *Pot. Syl.* 487. - §. b) *transl.* Nie radzę Mościa Panno siła iadać maku, Bo zbytnim *makiem* tego człek przypłaca smaku. *Pot. Jow.* 201. ? - §. 2) Polny mak, maczek żytny, wilczy mak, *Rhoeas*, Feldmohn, Kornmohn, Klapperrose, Flitschrose. *Syr.* 1358, *Jundz.* 282; *Sla.* divji mak; *Vd.* purpeliza). Mak strączysty długi, *cornutum. ib.* 1362, gehörnter Magsamen, stachliger Mohn. Mak pieniący abo ślinący, *spumeum*, Löwenmaul, Drant, Hundskopf. *ib.* 1359.

Pochodz. *maczek*, *makowka*, *makowica*, *makolągwa*, *makowy*, *makuch*, *makutra*, *wiercimak*.

MĄKA, - i, *ż.*, Mączka *demin.*, *malka *Petr. Ek.* 47; więc z *melta*, od słowa *mleć*, *mauka. *Sekl.* 67; *Boh.* mauka; *Slo.* múka, mauka; *Sr.* 1. muka; *Sr.* 2. mucka, melt, mél; *Crn.* mòka; *Vd.* moka; *Cro.* mela, mélya, múka, brasno; *Dl.* mlivo, brasno, muuka; *Rg.* mljevo, mûka, braseno; *Bs.* múka, braseno; *Sla.* brashno, melja; *Rs.* мука, *Ger. in Lusat.* Mauke, cf. *Hbr.* קמח kemah *farina*; das Mehl: są to ziarna zboż miałko starte między kamieniami młyńskiemi. *Kluk Rosl.* 3, 258. Mąkę przednią wyborną dla cudności kwiatem zowią. *Syr.* 920, *Bh.* weyrajek, bél; *Cro.* melya chiazto bela, muka, czvét). Naywyborniéyszy chléb z cudnéy, iasnéy, i w miarę wypytlowanéy mąki, z mąki nowéy, niezależałéy, niestęchłéy, świeżo w młynie zmełtéy. *Syr.* 920. Mąka Marymontska, Montowa. *Ld.* Mąka pszeniczna, (*Vd.* pogazhna, bielopshenizhna moka), mąka rżana czyli żytna, mąka orkiszowa, ięczmienna. *ib.* 921. Mąka niepytlowana pszeniczna drugiego gatunku *Rs.* полуклѣбная мука. Mąka poślednia, *Rs.* хлѣбъ, *ob.* gryz. Mąka subtelniuczka, kurzawa mączna, mączka, omieciny, stochmal, Staubmehl. Mąka zaczyniona *Ross.* сухой: *Mąką* żyto przedawać, wielki pożytek, otręby zostaią... *Haur Bk.* 75, zmełte żyto, gemahlen, als Mehl. - *Prov.* Jednym mąka, a drugim należą otręby. *Pot. Jow.* 2, cf. iednemu się zmielc, a drugiemu się skrupi). Tego co robić nie chce, mąka w ręce kole. *Papr. Kol. S* 4 *b*, *ob.* kłóć). Nie będzie z téy *rży mąka, *Slo.* ne bude steg reji múka *ob.* reż). Szczurkowie z iednéy mąki, Osłowie z iednéy łąki. *Dwor. D.* 3, iednéy faryny, iednéy mynicy, iednéy kuźni, tegoż płota koł, na iedno kopyto). - §. 2) Ziemna mąka, *stenomurga*, bardzo subtelna, biała i lekka kreda, iednę Niemcy zowią górną mąką, Bergmehl, drugą mąką niebieską, Himmelsmehl. *Kluk Kop.* 1, 249 *et* 308.

Pochodz. *mączka*, *mączkować*, *mączny*.

MAKAO gra iakaś w karty; *n. p.* Nie za długo w makao pógdziemy, każ więc Francuzkie nagotować karty. *Teatr* 48 *b*, 40.

MAKAR, MAKARON, - u, *m.*, z *Włoss.* maccarone, Nudel zum Essen; *Bh.* nudle, nuplik; *Crn.* makaron, lisanje, mushli; *Vd.* nudelni, krapi, testouniki, mokjaki, riesanki; *Cro.* makarún, mlinecz, ritès, lasanye, mlin-

cze, rezanczi; *Hg. rétes; Rg.* ljeſtoliſti; *Bs.* prikla, prviscjurata, hruſtuliça, hrriſtule, usctipçi, jeriscte, lazagne (cf. łazanki); *Rs.* лапша. Makarony robią się z ciaſta rozwałkowanego, które cienko i drobno w paſki kraiać trzeba, potym suszyć; są i inne makarony według wynalazków kucharzów. *Wiel. Kuch.* 405. Drożdży piwnych kucharze często używaią do makarów abo ciaſt kraianych, leiąc ie do mąki pszenicznéy, żeby ciaſto puchlnieyſze było. *Syr.* 949. Makarony to ieſt ciaſto, abo po naszemu kluſki. *Grodz. Dis. F 3 b.* Rosół ten tak mi smakuie, iak gdyby makaronem Włoſkim był zasypany. *Teatr* 8, 39. - §. 2) Makaron, *Makaronizm, Makaroniusz*, zażycie w mowie lub pisaniu słów innego ięzyka nad ten, którym się mówi lub pisze. *Kras. Zb.* 2, 96. Makaronizmy są to słowa niewłaściwe Polſkie, ale iuż z Greckiego, iuż z Łacińſkiego, lub z innego ięzyka wzięte. *Dudz.* 27, ausländiſche Wörter in einer Sprache, fremde Sprachflickereyen; *Slo.* cudzomiſ'anoſt, cidzomêchawoſt. Mieszaną mowę makaronizmem nazywano, od Włoſkiego przysmaku, w który migdały ſiekane i różne korzenie mieszaią. *Klecz. Zd.* 88. *Hoc genus orationis* Maccaronicum *vel* macharonicum *vocant aliqui, e vocabulo Jtalico* Mecherone, *quod ſtultum, vel nebulonem sonat, appellatione ducta. Cn. Th.* 429. Merlino Coccaio przysmak ten uwielbił wierszem pod tytułem *Maccorea*, w którym Lombardzkie z Łacińſkiemi wierszami mieszał, a ztąd podobne mieszane wiersze i pisma makaronizmami zwano. Taki ieſt sławny Makaron *J. Kochanowſkiego*: Eſt prope wysokum celeberrima sylua Krakowum, Quercubus insignis, multo miranda żołędzio etc. *Orzelſkiego* makarony przytacza *Opal. sat.* „Niech oſtatek *makaron* Orzelſkiego powie.“ *Opal. sat.* 38. Orzelſkiego makaron lepiéy to opowie. *ib.* 163. Male parta póydą do czarta, ſtarodawny makaron. *ib.* 27. *Jtal.* maccheronéa, z krotofilny wiersz z pomieszaną Łaciną. - Ze też nie mogą przeſtać tego ſtylu szkolnego tych makaroniuszów niepotrzebnych. *Lub. Roz.* 56. Dzikie i przywoźne makaronizmy. *Pilch. Sall.* Styl szkolny i *makaroniczny* nie przyſtoi do traktowania wielkich spraw. *Lub. Roz.* 56, t. i. pełeń zagraniczyzny, *Jtal.* maccheronico, ein Styl geſpickt mit fremden Wörtern und Redensarten. MAKARONOWY, - a, - e, od makaronów, Nudel-; *Bh.* nudlowý, nudlowitý. Makaronowa deſka czyli ſtolnica *Vd.* nudelna, nudelſka diliza, nudelniza, teſtaresvalniza). Makaronowy wałek *Vd.* nudelnjak, triblovz.

MAKARZ, - a, *m.*, mącznik, koło mąki chodzący, przedawacz mąki, der Mehlhändler; *Crn.* mokar; *Vd.* mokni predauz, mokni predkupez, mokar; *Rs.* мучникъ.

MAKAT, - u, *m.*, MAKATA, - y, *ż.*, z Tureck. obicie. *A. Czart. Mecr.*, eine Tapete, ein Teppich. Nad łożkiem ſklił się makat złotogłowy. *Kras. Doś.* 69. Stolik makatą przykryty. *Xiądz.* 21, kobiercem, Teppich.

MAKOLĄGWA, - y, *ż.*, *fringilla cannabina*, eine Art Hänfling, Zitſcherlein, mały ptak, na grzbiecie rudawy; żywi się ziarnem konopnym, lnianym i makowym. *Zool.* 222, konopniczek. *Kluk Zw.* 2, 256. Makolągwa gwiżdże. *Banial. J 3 b.*

*MĄKOLIUS żartem, kamień młyński, co mąkę robi. *Dwor. J.* 3, im Scherze: der Mühlſtein. (*Rs.* мукобій *mąkosiéy*, przesiewacz mąki; der Mehlſieber.

MAKOWICA, - y, *ż.*, MAKOWICZKA, - i, *ż.*, *dem.*, *Boh.* makowice; *Ross.* маковица główka makowa, ein Mohnkopf. - §. *Eccl.* окружиліе; słupów sznicerſkich nadgłówek, kapitela. *Włod.*, das Kapitel einer Säule. (*Rs.* макушка, макушка wyższa część głowy, korona). Słupy te maią makowice złote. 1 *Leop. Ex.* 26, 32, wierzchy. 3 *Leop.*). Świątynią Jowisza Jaspisowe kolumny o śrebrnych makowicach we dwa okrążały rzędy. *Tr. Tel.* 173. - Gałka na wieży kościelnéy, der Thurmknopf, Knauf auf einem Kirchthurme. Tamże iuż uyrzysz nad górami szpice, Z wysokich wież złote makowice. *Klon. Fl. F.* 3. MAKOWICZY *ob.* Makowy. MAKOWINY, - in, *plur.*, łodygi makowe. *Dudz.* 44, Mohnſtengel. Chmieliny i makowiny spalić trzeba na popioł. *Zaw. Gos.* MAKÓWKA, - i, *ż.*, *Bh.* makowice, makowička; *Rs.* маковка, gałuszka makowa, das Mohnköpfchen. W wschodnich kraiach z makowek zielonych wzdłuż naciętych płynie sok obfity, pod nazwiſkiem *opium* znaiomy. *Jundz.* 281, *Sor.* 1. makowina puſchka. Główka iak makówka, a rozumu puſto. *Cn. Ad.* 248, *abo*: Główka by makówka, a rozumu by napiwał. *Rys. Ad.* 14, urody dość, rozumu ni kąſka). - §. Makowki abo kapitele na słupach. 1 *Leop. Jer.* 52, 21, *ob.* makowica. MAKOWY, - a, - e, od maku, Mohn-; *Bh.* makowý; *Crn.* makov; *Rs.* маковый, маковный. Sok makowy, *opium. Kruml. Chy.* 110. **Makowiczy* sok. *Sleszk. Ped.* 416, cf. masłok). Po téy pracy wyśpicie się, iak po makowéy polewce. *Haur Et.* 117. Głowek makowych namocz w wodzie. *Sien.* 352. Makowe pole *Crn.* makovje; *Vd.* makouje). Makowy placek *Rs.* маковникъ, маковничекъ. Makowe ziarno; *Prov. Cro.* uchinilsze kuliko makovo zerno, *Rg.* uciniose koliko makkovo zarno, *humiliauit se cum maxima demiſſione.*

MAKRELA, - i, *ż.*, *scomber, scombrus Linn.*, ryba morſka, podobna do śledzia. *Kluk Zw.* 3, 114, die Makrele, ein Seefiſch; *Rs.* макрель.

*MAKSZTA źle zamiaſt Maszt. *Dudz.* 29.

MAKUCH, - a, *m.*, *Bh.* makowec, kuch, wytłoczyny z maku, gdy się biie oléy. *Włod.*, wytłoczone makowiny. *Dudz.* 44, ausgepreßte Mohnſtengel. - §. wytłoczyny któréykolwiek rośliny, z któréy oléy wybito, Leinkuchen. Makuchy po wybiciu oleiu, daią się świniom, krowom, rozmoczone w pomyiach. *Kluk Rosl.* 3, 326. Makuchy, owe u oleiarzów zoſtaiące się wygniatki po wytłoczeniu oleiów, są gatunkiem pognoiu. *Kluk Rosl.* 3, 188.

*MAKUŁA, - y, *ż.*, MAKUŁKA, - i, *ż.*, *dem.*, *z Łac.*, plama, plamka, ſkaza, ein Fleck. Panna ſtrzedz się ma, aby białéy i rumianéy czyſtości swoiéy, na któréy i małą makułkę znać, nie zmazała. *Sk. Żyw.* 2, 413. Dusze oczyszczone od naymnieyszéy makuły i zmazy. *W. Poſt. Mn.* 54, *Dambr.* 55. Małżeńſtwo niezgodne, małżonkom i dziatkom nieſkończone makuły przynosi. *Modrz. Baz.* 129. Słówne makuły i łaiania. *Petr. Et.* 322, zelżenie, zelżywość). - Białe makuły na paznokciach. *Tr.*, kwiaty, Blüthe auf den Nägeln. MAKULATURA, - y, *ż.*, plama w sukni, ein Fleck im Kleide, wywabić ma-

kulaturę z materyi. *Tr.* - §. *typogr.* nieczystość między literami, der Spieß, der Schmutz zwischen den Buchstaben. *Tr.* - §. papier drukowany niepotrzebny, Makulatur, Papier zum Einwickeln. W makulaturę co uwinąć. *Tr.* *MAKULEUSZ, - a, *m.*, niechluy, nieczystych obyczaiów człowiek, ein schmutziger Mensch. - §. djachel, djabol, der T... Piiaków sobie nacechuie, albo ich w błocie makuleusz kąpie. *Gil. Pſ.* 130.

MAKUTRA, - y, *ż.*, donica na Ukrainie, do tarcia maku. *Ryd.*, ein Mohnnapf, ein Asch zum Mohnreiben.

MAKUTEREK, - rka, *m.*, *zdrbn.* - §. nakrywka, die Stürze. Garki, w których w hucie śkło doſtyga, żeby dobrze z wierzchu były nakryte makuterkami. *Torz.* 157. Garnek nakryć makuterkiem, żeby się śkło nagle nie ochłodziło. *ib.* 160.

MAKSYMA, - y, *ż.*, die Maxime. Miał to u siebie za naywiększą maksymę, chociaż z uszczerbkiem zdrowia własnego, ratować bliźniego. *Sk. Zyw.* 2, 44.

MAKSYMILIANISTÓW nazwano tych, którzy Auſtryakom sprzyiali, i arcyksiążęcia *Maksymiliana* obrali królem przeciwko Zygmuntowi III. *Nar. Chod.* 1, 15. Maksymilianiſtowie, kiedy do Wiślice się zebrali, co tam był za rząd i oſtróżność, bo tam wszyſtko panowie byli, wszyscy rozkazowali, a żaden nie słuchał, boię się, że ten Maksymilian królem nie będzie. *Falib. A* 3.

z MAŁA *ob.* Mało.

MALACHIASZ, - a, *m.*, Malachia; oſtatni z proroków. *Zal. Teſt.* 321.

MALACHIT, - u, *m.*, z *Greck.*, kamień ślasowy, der Malachit, Pappelſtein, nieprzeźroczyſty, ma kolor liścia topolowego abo ślazowego; liczą go między kruszce miedziane. *Kluk Kop.* 2, 65.

MALACYA, - yi, *ż.*, z *Łac.*, cisza morſka, bezwietrze, Windſtille. Na ów czas naygorzéy się dzieie z okrętem, gdy wiatru niemasz, i malacya panuie. *Xiądz.* 181. - *fig.* Leżeć w gnuśności nieprzeszkodzonéy, nie ieſt spokoyność, ale malacya. *Pilch. Sen. liſt.* 2, 128, cf. *Jt.* malattia, z choroba.

MALARCZYK, - a, *m.*, czeladnik malarſki, ein Mahlerburſche. MALARKA, - i, *ż.*, die Mahlerinn, *Bh.* malířka, która maluie. MALARNIA, - i, *ż.*, izba malarſka, warsztat malarſki, die Mahlerſtube, die Mahleracademie. *Cn. Th.* Malarnia obrazów SS., *Rs.* иконописня. MALARSKI, - a, - ie, *Bh.* malířſký; *Sr.* 1. molerſki; *Cro.* kipopiszni, obrasodelni, szlikovni, malarszki; *Rg.* slikovni, pijsacni; *Hg.* kepiroi; *Rs.* живописный; *Ec.* живописáтельный; od malarzów, czyli malarſtwa, Mahler-, mahleriſch. Malarſkie śrebro, złoto, metal, są to liſtki czworoboczne cieniuchne, malarzom do pośrebrzenia i wyzłacania potrzebne, w książeczkach papierowych układane. Zowie się też tak inna materya, która raczéy ieſt farbą, do złota lub śrebra podobną. *Kluk Kop.* 2, 329. Pędzel malarſki *Vd.* obrasodelnu pere, mavarſka shetiza. - §. Malarſki, malowny, do malowania, wart malowania, mogący bydź odmalowanym, mahleriſch; *Ec.* образу'емое, что изобразить, начертать, представить въ живописномъ изображеніи можно, mahleriſch. MALARSTWO, - a, *n.*, *Bh.* malířſtwí; *Vd.* obrasenje, obraſtvu; *Cro.* kipopiszanye, szlikovanye, obrazenye, kipopiszichtvo, szlikotvorsztvo, obraznichtvo, malària, malarsztvo; *Rag.* slikkotvorſtvo; *Rs.* живопись; *Ec.* сѣнописáніе, иконописúство; kunszt malarſki, die Mahlerey, Mahlerkunſt. - *fig.* Słońce malarſtwem promieni swoich wydoſkonaliło ten niewymówny horyzontu widok. *Zab.* 13, 123. - Malarſtwo z ogniem, z szmelcarſtwo. *Cn. Th.*, die Schmelzmahlerey, Schmelzkunſt, Emaillirkunſt. MALARZ, - a, *m.*, cf. *maluss, *Bh.* malíř; *Sr.* 1. molet, pišanicjer; *Sr.* 2. mohlař; *Vd.* málár, mavar, mauar, obrasar, obrasnik, podobuvauz; *Cro.* málar, obraznik, szlikovalacz, kipopiszecz; *Dl.* szlikovacz; *Rg.* slikovalaz, pisaz (cf. obraz, cf. lice, cf. kibić, cf. pisać); *Bs.* ispisalac, pengatur, *Sla.* pengatur; *Rs.* живописецъ, сѣнописецъ, иконописецъ; *Ec.* живописецъ, живописáтель, cf. *Gr.* ζωγραφος, образописáтель, человѣкописецъ; der Mahler. Malarz musi malować takie, iakie są twarze. *Kras. Wiersz.* 53. Nie zacność osoby malowaney zaleca malarza, ale żywość wyrazu. *Zab.* 12, 257 *Dudz.* Bóg człeka z prochu ſtworzył, toż czynią malarze, Gdy z ſtartéy na proch farby ludzkie tworzą twarze. *Min. Ryt.* 3, 346. Malarz dobry napisu nie kładzie, zły musi. *Cn. Ad.* 468. *hic canis, iſte lepus*; cf. dobre się samo zaleca; dobremu piwu nie potrzeba wiechy). - Pamięć ieſt malarzem, rozum tablicą, na któréy maluie; zmysły są pędzlami, któremi maluie, inaczéy maluie widzeniem, inaczéy słyszeniem, wedle rożności zmysłów różne bywaią obrazki; farby, z których maluie, są myśli, iuż iaśniéysze, iuż ciemniéysze. *Bals. Nied.* 1, 271. Piękny malarz, co ukradł, to mówi, że znalazł. *Wol.*, cf. barwić. MALBRET, - u, *m.*, MALBRECIK, - a, *m.*, *zdrbn.*, z Niem. das Mahlbret, tablica ukosna, do zawieszenia obrazu przy robocie. *Vog.*

MALBORK, MALBURK, MALBORG, - a, *m.*, znaczne miaſto Pruss zachodnich. *Dyk. Geog.* 2, 115, die Stadt Marienburg. MALBURCZYK, - a, *m.*, ein Marienburger. MALBORSKI, - a, - ie, von Marienburg. Ekonomia Malbórſka należała do króla. *Dyk. G.* 2, 115.

MAŁDR, - u, *m.*, *Lat. med.* maldra, maldarium, das Malter, ein Getreidemaß, dwie ćwiertni. *Cn. Th. mensura medimnos Cracovienses* 36 *capiens. ib. Modius* miara żytna, korzec, ćwiertnia albo też małdr. *Mącz. Maldrum, maldrus, maltra, maltrum*, była miara Niemiecka, znana od iedynaſtego wieku. Była dwoiaka, iedna zwykła, i ta większa, miewała cztery korce; druga mniéysza klasztorna. *Czack. Pr.* 1, 317, *N. Pam.* 12, 347. Małdr zboża abo dwanaście ćwiertni. *Syr.* 945, *Vd.* shtirobirling. - §. *transl.* Gdy Podwoyſki sędziemu winę przepadnie, w tym iżby mu do sądu zamieszkał, tedy ma być karan małdrem królewſkim, który ieſt trzydzieści i dwie pładze albo uderzenie wirgą dębu zielonego, którąby na dwa łokcia długa była. *Szczerb. Sax.* 303, zwey und dreyßig Stockhiebe. - §. 2) Małdry, MAŁDRATY, der Fruchtzehente, Körnerzehente, Sackzehente, Scheffelzehente. Na Rusi małdraty są osepy, które mieysce wytyczanych dziesięcin zaſtępuią. *Oſtr. Pr. Cyw.* 1, 301. Z gruntów tych, z których dziesięcina idzie, małdraty iść nie maią. *Skrzet. Pr. P.* 2, 32, *not.* „małdrat znaczy dwie ćwiertnie, to ieſt iak cztery korce miary dzisieyszéy.“ Po dziesięć groszy poboru płacić maią, bądź gdzie są snopowe dziesięciny, abo meszne, spy abo mał-

dry. *Vol. Leg.* 2, 662. Zamiaſt dziesięcin w snopie, zaczęto się godzić na pewną wielość zboża, i te osypy nazwano małdratami. *Czack. Pr.* 1, 317.

MAŁDRZYK, MĄDRZYK, MĘDRZYK, MONDRZYK, - a, *m.*, *Bh.* maldřiček, maudřík; *caseolus pinguis planus*, ein flacher, fetter, kleiner Käſe. *Cn. Th.*, ſér z ſłodkiego mléka. *Dudz.* 44, ein Käschen von ſüßer Milch. Po półkach pełno mądrzyków. *Dzwon. B.* 4. Za ſér wielki węglaſty dwa grosze, za mały okrągły ſér abo małdrzyk, oſm pieniędzy. *Stat. Lit.* 395 Jam małdrzyk tobie i pirogi, J co nayſłodszéy zebrawszy śmiotany, W ſpore pod wieczor nalała trzynogi. *Tward. Daf.* 44. *Mądrzyki abo kraianki wyciſłe, po lesicy rozłożyć. *Cresc.* 560. Olenderſkiego i ſwoyſkiego ſéra i mądrzyków, aby mole nie iadły, w ohmiel włożyć. *Haur Ek.* 178. Weźmiy miarę mąki i dziesięć małdrzyków. *Leop.* 1 *Reg.* 17, 18, dziesięcioro chleba. *Bibl. Gd.*, placków, runde Plätzchen. *Mondrzyki robią z ſłodkiego mléka, z podpuszczką czyli animelką, które wyciśnięte w talerki układaią, i w maśle obsmażaią. *Wiel. Kuch.* 417. MAŁDRZYKOWATY, - a, - e, na kształt małdrzyków płaſkookrągły, flachrund. Rzepa małdrzykowata. *Sien. wykł.* ó MALE *ob.* Mało. MALEC, - lca, *m.*, mały człeczek, *Rs.* мальчикъ, мальчу'га, мальчишка, ein Kleiner, kleiner Menſch. Pomnę, będąc malcem, Jednego; wszędzie go też wytykano palcem. *Teatr* 43 *c*, 4.

MALEĆ, - ał, - ele, *neutr. ndk.*, zmaleć *dk.*, małym czyli mniéyszym się ſtawać, klein werden, kleiner werden; *Bh.* malit ſe; *Bs.* malaklati, omalaklati, pomankati; *Rs.* малѣть, омалѣть, помалѣть, смалѣть. Ciało rozrzedzone ſtygnąc maleie, i ſtaie się tak wielkie, iakie było przedtym. *Os. Rud.* 66. Zda się, iż wszyſtek niszczeię, uſtawam z lekka i maleię. *Dar. Lot.* 1. Uważay, iak cerkiew' ſmalała pod patryarchami. *Smotr. Ap.* 102. Chęć ſławy oycze, iuż we mnie maleie. *Zabł. Tel.* 162. - *Aryth.* Szeregi nazywaią się maleiącemi, ieżeli w tym szeregu, terminy tym się bardziéy mniéyszeią, im są odleglėysze. *Sniad. Alg.* 1, 108. Ciąg maleiący, przeciwny rosnącemu, coraz mniéysze ma wyrazy. *Alg. Nar.* 275. MALEM *ob.* Mało. MALEŃKI, MALĘKI, - a, - ie, MALEŃKO *adv.*, maciupci, maciupeńki *ob.* maluchny i t. d., winzig klein, ganz klein, *intensiv. adj.* mały, *Bh.* малічкý, маличко; *Bs.* pomagni; *Rs.* маленькій, маленекъ, малехонкій, малéхонекъ. Mam do Wc Pana maleńką proſbę. *Teatr* 7, 52. Zyłam bez matki maleńką dziewczyną. *Chroſć. Ow.* 108. Bądźmy pokorni i w duchu małęcy, Duma nas o nieszczęścia przywodzi naywięcéy. *Zabł. Zbb.* 95. *Maleńki*, *f.* Maleńka *subſt.*, n. p. Jak ona ładna! Poydź do mnie Maleńka! kogo szukasz? *Teat.* 38, 15, Kleine! komm her zu mir! - §. Po maleńku, powolutéńku, ganz allmählich, gemach. Z maleńka, z młodu, z dzieciństwa, von Klein auf. Umyślnie z maleńka chowaią ten ptaków rodzay w domu. *Chmiel.* 1, 607. MALEŃKOŚĆ, - ści, *ż.*, *Bh.* maličkoſt, znaczna małość, drobność, die Winzigkeit. MALEŃSTWO, - a, *n.*, małość, die Kleinheit. Dzieci z maleństwa wprawiać w dobrą wymowę. *Klecz. Zd.* 78, von Klein auf, von der früheſten Jugend an. - §. maleństwo, z maleńka rzecz, mało bardzo znacząca, wielka fraszka, bzdura, eine große Kleinigkeit. Takie maleństwo, a tyle o to harmideru; *Vd.* maluvriedſtvu. MALESZKA, - i, *ż.*, tak po wiéyſku zowią lilią polną abo leśną. *Lek. Kon.* 2, *C*, die Feldlilie.

MAŁGORZATA, - y, *ż.*, MAŁGORZATKA, - i, *ż.*, *et* MAŁGOSIA, - i, *ż.*, *dem.*, Margarethe; imię białogłoſkie, Greta, *Bh.* Markéta, Markétka; *Sr.* 2. Gréta, Grétka, Grejtka, Grétzizka; *Sr.* 1. Marſcha; *Ross.* Маргарита. Brzemienne za patronkę maią S. Małgorzatę. *Farn. pr.* Dziesięcina wszelakiego zboża płacona bydź ma w dzień ś. Małgorzaty. *Sax.* 56. Rosła tam i macierzanka W święto Małgosi do wianka. *Jat. Bay.* 249. - §. b) Małgorzatki, gatunek gruszek. *Ład. H. N.* 46, Margarethenbirnen; *Bh.* markétka. Gruszki, które *margorzatkami zowią, w Lipcu się dostawaią. *Cresc.* 386.

MALIĆ *cz. ndk.*, zmalić, umalić *dk.*, małym uczynić, cf. mniéyszyć, klein machen; *Bh.* maliti; *Rs.* малить, обмалить, умалить, умалять. Miłość ku drugim człowiek w sobie mnożyć i więtszyć, malić i mniéyszyć może, a w bogu równa k wszyſtkim miłość poruszona bydź nie może. *Smotr. Ek.* 30. Sposób dawania odbiera darowi szacunek, i wdzięczność albo niszczy, albo przynaymniéy mali w odbieraiącego umyśle. *Mon.* 73, 396, cf. *neutr.* maleć.

MALIGNA, - y, *ż.*, gorączka zjadliwa. *Dyk. Med.* 3, 659, das hitzige Fieber; *Bh.* hlawnice, hlawnička; *Cro.* ognyenicza; *Sla.* ogan, vatra; *Rs.* горячка; *Ec.* гноевица. Gorączka maligna, pochodzi z krwi gęſtéy zapaloney, z rany iakiéy ... *Haur Sk.* 416. - *meton.* Durnowatość czyli waryacyą w pałaiących gorączkach bywaiącą, maligną zowią. *Perz. Lek.* 193, das Phantaſiren in der Fieberhitze. Cóż to ieſt? Wc Pani iak w malignie gadasz? *Teatr* 30 *c*, 42.

MALINA, - y, *ż.*, MALINKA, MALINECZKA, - i, *ż.*, *dem.*, *Bh.* malina; *Crn.* méline, malenzi, („*a subſt.* malen, „s młyn, *quia dentibus, ut grana frumenti in molendino* „*moluntur*" *P. Marc. a S. Ant.*), *Vd.* malinje (*Vd.* maline *morum*, malinca *morus*); *Sr.* 2. malina; *Cro.* kupina, kupinachya; *Rg.* kùpjena, kupjènica (maghigna *unedó*), (*Bsn.* malina *paliurus*; *paucitas*); *Rs.* малина; z iagoda malinowa, die Himbeere. Nie każda iagoda malina, Bywa czasem i smrodynia. *Dwor. F.* 2. Dziewczyna iak malina, Waść też nie ułomek, W swoim czasie rozumiem będzie i potomek. *Zabł. Zbb.* 84. Chłopiec świeży iak malina. *Teat.* 10, 31. MALINY *plur.*, Krzak *Malinowy*, *Bh.* malinowý křiček; *Rg.* kùpjeniscte; *Rs.* малинникъ; *rubus idaeus*, der Himbeerſtrauch; mała krzewinka z rószczek zielonych, drdzeniſtych, kolczykami osadzonych, kwiat różyczkowy. Owoc z iagodek czerwonych w gronko ſkupiony, ſłodkowinny z zapachem, zdrowy i przyiemny. *Kluk Rosl.* 2, 60. Maliny czerwone z lasów przesadzone dobre; lepsze są białożółtawe ogrodowe. *Kluk Rosl.* 1, 152. Malina Szwedzka *rubus arcticus*. *Kluk Dyk.* 3, 31, *Rs.* княженица, кумаиха, куманика, die nordiſche Himbeere. Malina porzeczkoliścia, *rubus chemaemorus*. *Jundz.* 271, *Rs.* морошка. MALINNIK, - u, *m.*, malinowy trunek, der Himbeerwein; *Rs.* малиновка, княженичникъ. Z iagod malinowych na Rusi robią sławne malinniki, trunek bardzo przyiemny i zdrowy. *Ład. H. N.* 101. Wypotrzebuie się nie mało malin na trunek malinikiem zwany. *Kluk Rosl.*

Resl. 2, 60, *Klęsk.* 77. Od baryły malinniku 6 grosty. *Vol. Leg.* 2, 666. MALINOWY, - a, - e, od malin, Himbeer-; *Rs.* малиновый; malinowy krzak *ob.* maliny; malinowy trunek *ob.* malinnik. Octy malinowe z zapachu i koloru są od wszystkich ulubione. *Lad. H. N.* 101.

*MALKA, - i, ż., mąka (*Etym.* mleć, cf. miałki), das Mehl. Dla człowieka potrzeba zboża mleć, malkę chędożyć, ciasto uczynić, chleb piec. *Petr. Ek.* 47.

MAŁMAZYA, MAŁWAZYA, - yi, ż., *Boh.* Malwazý; *Vd.* malvashia, malvasir, malvasier; *Crn.* formashya; *Cro.* malàsia, malvasia; *Hg.* malosa; *Rg.* mavasia; *Bs.* malvasija, mavasia; *Ital.* Malvagià; Nieders. Malmasier, Malmesier, *Angl.* Malmsey); wino z pod miasta Napoli di *Malvasia* w Morei; podobne też wino z wyspy Kandyi, der Malvasier. Wina Kreteńskie rozkoszne, które u nas zowią *małmazyą* od góry *Małma. Gwag.* 628. *Vinum Graecum, vinum Maluaticum. Sleszk. Ped.* 416. Przypuścił okręt do Krety Dla Małmazyi. *Klon. Fl. C* 2. Przyprawa pewna, czyniąca wino małmazyą. *Sleszk. Ped.* 585. MAŁMAZYOWY, MAŁWAZYOWY, - a, - e, MAŁWAZYYSKI, MAŁWASKI, - a, - ie, Malvasisch. Małmazyi we Lwowie zawsze wielki dostatek bywał, a skład Małmazyowy nigdzie indziéy miał bydź iak we Lwowie. *Vol. Leg.* 3, 20. Małwazyyskiego pełne napoiu piwnice. *Jak. Bay.* 79. Wino Małwaskie. *Krup.* 5, 196.

MAŁO, - a, *n.*, *subst. et adv.*, z trocha, niewiele, *Boh.* mało; *Slo.* málo; *Sr.* 2. malo, malko; *Sr.* 1. mahwko; *Crn.* malu; *Vd.* malo, pishlo; *Cro.* malo; *Rg.*, *Sla.*, *Bs.* mallo; *Rs. et Ec.* мало, немнотко; - §. *Substantive*, ein Wenig, ein Weniges, das Wenige. W nadziei wiela, mała nie opuszczay. *Rys. Ad.* 73. Mało, się nie sprzykrzy. *Cn. Ad.* 475, cf. mało iedz, nie przyjo się). Kto wierny iest na małe, i w większym wierny iest. *Leop. Luc.* 16, 10. Rozgniewany, gdy karze, nie sachowa téy mierności, która iest między trochą a małem. *Glicz. Wych. C* 3 *b.* Cielesne ćwiczenie k małuć iest pożytecsne. 1 *Leop.* 1 *Tym.* 4, 8. Mało do mała uczyni wiele. *Cn. Ad.* 472, cf. Mało a często stoi za wiele; cf. Nitkę do nitki). Człowiek gospodarny zbiera mało do wielkiego, trochę do większego, aż się zapomoże. *Glicz. Wych. M* 8 *b.* Kto na małe przestaie, ten błogosławiony. *Lib. Hor.* 103. Takoi Panu mała bronić, iako wiela. *Bial. Post.* 241. - §. 2) *partitive* mało czego. *subst. et adv.*, (cf. mniéy *compar.*), ein Weniges, oder wenig von etwas. Patrzcie iak mało prochu z Alcyda mężnego, W tak małe wielki olbrzym zmieścił się naczynie. *Bard. Tr.* 521. Kto czego mało ma, oszczędza. *Cn. Ad.* 374. Odważa się na pracy wiele, a zysku mało. *Lach. Kaz.* 1, 40. Rzecz ta mogła się przedadź za niemało. (*ellipt. scil.* pieniędzy). 1 *Leop. Math.* 26, 9. - §. 3) *sine Genitivo*, wenig. Wszystko ma każdy, gdy żąda mało. *Teatr* 52, 64. Nigdy nie iest mało, gdy iest dosyć; a nigdy wiele nie iest, gdy dosyć nie iest. *Pilch. Sen. list.* 4, 143. Mało mówi, ale siła czyni. *Cn. Ad.* 474, lepsza ręka, niż język). Mało iada, wiatrem syt, manną bożą żyw, nie wiedzieć co iada. *ib.* 473. Mało za wiele przyymiy. *Cn. Ad.* 473. Mało dadź wstyd, wiele żal. *Rys. Ad.* 82. Będzieszli miał wiele, hoynie daway; ieśli mało będziesz miał, też mało z chucią udzielay. 1 *Leop. Tob.* 4, 8. Lepiéy mało a dobrze, niż wiele a źle. *Cn. Ad.* 439. Mało mówmy, czyńmy wiele. *Gaz. Nar.* 2, 242. Proś mało, weźmiesz wiele, Chcesz wołu, proś o cielę. *Min. Ryt.* 3, 355. Mało na czym mieć, z nie uspokaiać się tym, nie za dosyć mieć tego, nie przestawać na tym, nicht genug daran haben, damit nicht zufrieden seyn. Żołnierz mało na tym maiąc, iż tam, którędy idzie, podeymowany bywa, zaraz ieszcze w stronę, stacye dawać każąc. *Vol. Leg.* 3, 582. Mało na tym maiąc, że iednego sprzątnął, i drugiego brata zabić kazał. *Stryik.* 153. - Mało o czym sądzić, z niewysoko, niedrig von etwas urtheilen. Choć i po twoim naylepszym dziele, Zawsze o sobie sądź mało. *Karp.* 2, 101. - §. 4) Mało *cum adject.*, *adverbiis etc.*, wenig. Zdrożny a Rzpltéy mało sposobny mieszczanin, któryby się tym nie kontentował, co drugim dano. *Warg. Wal.* 122. O tym tu mało daléy powiadać będziemy. *Rey Ap.* 4. Zobacz co Apostoł mało niżéy mówi. *W. Post. W.* 429. - Jużem ci to mało sto razy powiedział. *Teat.* 35 *b*, 96, naymniéy sto razy, więcéy iak sto r. - §. Mało kto, z rzadko który, selten einmal jemand, selten einer. Morałów mało kto czytać lubi. *Teatr* 24, 59 *Czart.* Na górę małom wstępną, wszystkich poprowadzi. *Stryik. Tur. L* 3. Mało razy, z nieczęsto, rzadko. *Cn. Th.*, selten einmal, mało kiedy, *Ec.* малощи, немногократно. - Mało co, z cokolwiek tylko, nur etwas weniges, nur wenig. Wszystkie moie starania i zabiegi, abo mało co, abo żadnego skutku nie przynoszą. *Kras. Pod.* 2, 53. - §. 5) Mało *elliptice*. Mało tobie na tym. *Cn. Ad.* 475. *scilicet* zależy, z tobie to wszystko za iedno, es liegt Dir wenig daran. Oni o to nie dbaią; tobie na tym mało. *Paszk. Dz.* 58. Mało o słowa (*scil.* idzie), kiedy w rzeczy zgoda. *Klok. Tur.* 85, *in verbis simus faciles*, es liegt wenig an den Worten. - §. 6) o małe, z niedostatecznie, mit wenigen, dürftig, wenig. Karmiono mię coś bardzo o małe. *Jabł. Ez.* 33. Kiedy monety u chudszych o małe będzie, u bogaczów pełne skrzynie stoią. *Sum. Um. A* 3. Ze ckliwym idą oporem te czasy, w których ma zażyć pociech *nie o małe*. *Mon.* 75, 690, obficie, hoynie. - §. 7) w małe, z skracaiąc, skróciwszy, *skrócenie, w krótkości, *Ross.* вмалѣ, im Kleinen, zusammen gedrängt. Naybliższa związka między krwią powinowatemi, bo od onéy niezmierzonéy spólności narodu ludzkiego iuż się w małe zamyka. *Bud. Cic.* 29. - §. 8) Małem, *instrum. adverbialiter*, *Boh.* małem, bezmála; *Sr.* 1. nimahle, zkoroj; *Slo.* málo chibi; *Vd.* skori, malu da ne, koprese; *Rs. et Ec.* мало не, вмалѣ, едва, чуть, чуть чуть; bez mała, mało nie, o mało co nie, mało brakło, z ledwie nie, o włos, o trochę, o krzstynę, niemal, prawie, fast, beynahe, es fehlt wenig. *Facile primus* małem piérwszy. *Mącz.* *Ferme* małem, *iakmiers. *Mącz.* Wyszli Izraelici małem iako po sześć kroć sto tysięcy mężów. *Leop. Exod.* 12, 37, około sześć. *Bibl. Gd.*). Małem wszyscy na zatracenie idą. *Leop.* 4 *Ezdr.* 10, 10, mało nie wszyscy idą na zginienie ... *Bibl. Gd.*). Przymuszon był od biskupów małem wszystkich, którzy tam byli. 1 *Leop. pr. Hier.* Dobra *powieść o nich małem wszędy się rozchodziła. *ib.* 3 *Mach.* 3. Było małem o szóstéy godzinie. *ib. Luc.* 23, 44, prawie. 3 *Leop.*). Była godzina małem szósta. *ib.*

Joan. 4, 6. My chrześcianie, coby był ołtarz, małem nie wiemy; *propemodum. Zygr. Pap.* 190. Połowcy zebrawszy woysko potaiemnie, bez mała Kiiowa nie zabiegli. *Stryik.* 173. To usłyszawszy rzekł, ia bez mała nie zażyię tego fortelu. *Lub. Roz.* 325, t. j. ia może zażyię, podobno, ich werde vielleicht. Więcey bez mal (bez mała) wygranych rachuie, niż klęsk. *Leszcz. Claff.* 24. Herb Kotfic z Niemiec do nas przyniesion, mało nie tegoż czasu, kiedy i Radzic. *Bielsk.* 177. Ledwieś się umknął, małoś nie był w saku. *Cn. Ad.* 430. Z śmiechu mało się nie pukł. *Fabł. Ez.* 51. Kto chciwości ma na wodzy, a udaie się rozumnie, u mnie iest mało nie sniołem. *Gorn. Dw.* 406. Zaciąć koniowi żyłę, i dadź krwi ciec, aż mało nie do omdlenia. *Cresc.* 533. Jeślibyś mógł bez tego się obeyśdź, tedyćby mało nie lepiey. *Rey Zw.* 38 *b.* Mało nie iednaki blask od mosiądzu i od złota. *ib.* 19. Mało mię djabli nie wzięli. *Teat.* 28, 24. - §. 9) Z mała, z z małeństwa, z młodu, von Klein auf, von Jugend auf. - §. 10) od wiela do mała, z wszystko a wszystko, od początku do końca, alles bis aufs Geringste, alles ohne Ausnahme. Umyślił wszech zniszczyć od mała do wiela. *Groch. W.* 305. Wszystko od wiela powiada do mała. *Pot. Syl.* 231. Wszystkie skarby Sycylii od wiela do mała widać tam było. *Pot. Arg.* 808, cf. od małych do wielkich). - §. Po mału *ob.* Mały. - §. 11) mało *adverb. temporis*, niedługo, krotko, w krótce, nicht lange, im Kurzen, kurz; *Cn.* kmalu *subito*). Mało', a nie widzicie mnie, i zasię mało, a uyrzycie mię. *Sekl. Joa.* 16, *not.*, krótko temu, alić." Mało, a nie uyrzycie mnie, i zasię mało, a uyrzycie mię. *Bud. Joan.* 16, 16, maluczko. *Bibl. Gd.*). Do trzeciego dnia tylko czekaycie; mało co uyrzycie chwałę pana waszego. *Sk. Kaz.* 220. Ale skądby się to rozpocząć miało, Powiem ci krótko, a ty słuchay mało. *P. Kchan. J.* 28, ein wenig, nicht lange. MAŁOBACZNY, - a, - e, nieuważny, lekkomyślny, unachtsam. Jey cnoty dzielności w małobaczną nawet myśl naypotężniey biły. *Zab.* 9, 179. MAŁOCENNY, - a, - e, ceny niewielkiey, von geringem Werthe; *Rs.* шепенпальный. MAŁOCHĘTNY, MAŁOCHUTNY, - a, - e, nie bardzo ochoczy, letni, obojętny, unluſtig, kalt, lau. Małochętni i nieuważni ludzie. *Tr.* Sam na ołtarzu kapłan z płaczu małochutny, W iey wystawione piersi miecz wraził okrutny, *inuitus. Zebr. Ow.* 530. *MAŁOCNOCKI, - a, - ie, nie bardzo cnotliwy, wenig tugendhaft, frevelhaft. Na wstyd białogłowski rozpuszta swawolna żołnierzów niektórych małocnockich waży. *Birk. Malt. C* 3. Małocnoccy iego synowie. *Dwor. G* 2, cf. cnotka). *MAŁOCZYNNOŚĆ, - ści, ż., *n. p.* Wykrot ieden wielmożności iest w niedostarczeniu, to iest, *małoczynność*, małość przytoyności. *Petr. Et.* 257, *oppos.* wielkoczynność. *MAŁODAWCA, - y, *m.*, n. p. Bóg nagradza każdemu według iego uczynności; małodawcy mało daie, a wielodawcy wiele dawa. *Gil. Pſt.* 280. *MAŁODOBRSKI, n. p. *Sobiedobrski, *Małodobrski. *Cn. Ad.* 502, sobie nazbyt dobry, nikomu nie będzie szczodry). *MAŁODOBRY, - ego, *m.*, *subſt.*, z kat, der Henker, Henkersknecht; Tak mówi kat; a sędzia dekretem nakaże: Małodobry, skarż go tam, iako prawo każe. *Klon. Wor.* 40, *not.* „kata z starego zwyczaiu zowią małodobrym."

MAŁODUSZNOŚĆ, - ści, ż., brak duszy, brak energii, Seelenloſigkeit, Seelenſchwäche; *Rs.* малодушіе, слабодушіе, робкость, робость. Podległych sobie, przez ostatnią małoduszność upomnieć lub ukarać nie śmieią, aż zażywszy dobrze z beczki lekarstwa na gniew i odwagę w tey mierze potrzebną. *Mon.* 73, 64. - *Adj.* *małodussny *Rs.* малодушный, слабодушный, робкій, робокъ. Małoduszným bydź, serce tracić, małodusznieć, małodusznieć, małodusznieć. MAŁOGAŁĘZNY, - a, - e, gałęzi małych, kleinäſtig, *Rs.* малоѣтвенный. MAŁOGŁOWY, - a, - e, głowy małey, kleinköpfig, *Ec.* малоглавый, *oppos.* wielkogłowy, głowacz. MAŁOGODNY, - a, - e, niewiele wart, wenig werth, *Rs.* малогодный niewiele zdatny; (*Ec.* малогодный, z krótkotrwały. MAŁOGOSZCZ, - szcza, *m.*, miasto w Sandomirskim. *Dyk. G.* 2, 117, eine Stadt im Sandomiriſchen. (MAŁOGRANAT, - u, *m.*, albo pomagran, z *Lac.*, iakoby ziarniſte iabłko, granatowe, albowiem ziarnek abo iądrek pełne, sowią też *malum Punicum*; iedne są słodkiego, drugie kwaśnego smaku. *Cresc.* 423, *W. Num.* 13, 24; *Rg.* scipak, der Granatapfel. Malogranatów cztery ſta. 3 *Leop.* 3 *Reg.* 7, 42, ziarniſtych iabłek. 1 *Leop.*). Malogranat, Malogranatowe drzewo, der Granatenbaum, Granatapfelbaum. Drzewo malogranatowe iest bardzo zawiłe, sękowate, krzewiſte. *Cresc.* 423, *Leop.* 1 *Reg.* 14, 2.). *MAŁOKRWI, - ia, - ie, niewiele krwi maiący, von wenig Blute, *Rs.* малокровный, малокровенъ. *Subſt.* малокровіе, brak krwi, Blutmangel. MAŁOLETNOŚĆ, - ści, ż., brak zupełnych lat, die Minderjährigkeit; *Bh.* nezletilost; *Vd.* nedolietnoſt, menjelietnoſt, menjeſtaroſt; *Rs.* малолѣтство. Małoletność króla trwać tylko będzie do 18 lat zupełnych. *Gaz. Nar.* 1, 182. MAŁOLETNY, - a, - e, MAŁOLETNI, - ia, - ie, lat dosżłych ieszcze nie maiący. minderjährig; *Bh.* nezletilý; *Vd.* nedolieten, menjelieten, menjeſtar; *Rs.* малолѣтный, малолѣтенъ. Małoletni, którzy dwudziestego czwartego roku nie dorośli. *Gal. Oyw.* 1, 18. MAŁOLISTNY, - a, - e, liści niewielkich, kleinblätterig, *Bh.* malolistný. MAŁOLUDNY, - a, - e, nie bardzo ludny, nicht volkreich; *Rs.* малолюдный, малолюденъ; *Subſt.* малолюдіе, малолюдство brak ludności, Volksmangel. MAŁOMĄDRY, - a, - e, MAŁOMĄDR, nie bardzo mądry, głupawy, wenig klug, nicht recht klug. *Małomądr k tyłu cofnął się błędnicy *male sanus. Zebr. Ow.* 69. Z porady swoich małomądrych panów, Olbracht nie chciał wyiechać z Węgier. *Biel. Sw.* 251 *b.* MAŁOMOCNY, - a, - e, cf. bezsilny, słaby, *Rs.* маломощный, wenig ſtark, *Subſt.* маломощіе. MAŁOMOWNOŚĆ, - ści, ż., *Rs.* малорѣчіе, *pauciloquium* krotkie słowa. *Męcz.*, powściąganie ięzyka. *Cn. Th.*, ſparſames Reden. Małomówność, przy niey gruntowne myślenie, stanowi w Rzpltey iedność wewnętrzną. *Stas. Zam.* 12. MAŁOMOWNY, - a, - e, milczący, nie wiele słów mówiący. *Męcz.*, powściągliwy w mowie. *Cn. Th.*, *Rs.* малорѣчивый, ſparſam im Reden; *Slo.* malomluvné. Rzeźki Francus, Anglik małomowny, Holender pełen ciała i złotem ładowny. *Zab.* 8, 83. MAŁOMYŚLNY, - a, - e, nie wiele się saftanawiaiący, nicht viel nachdenkend. Lud małomyślny, do zamieszań skory. *Teatr* 45 *d*, 52, *Boh.*

małomyślny *demisso animo*, *Subst.* **małomyślność**; *Slo.* **málomyslní**, *Sr.* 1. **malcikomoßné** *pusillanimis*; *Crn.* malomislènoit, maloserzhnoſt *abiectio animi*. (*MALON *ob.* Melon). MAŁONOGI, - a, - ie, **kleinfüßig**. *Cn. Th.*, *ſtruthopus*. MAŁONOSY, - a, - e, nosa małego, **kleinnäſig**, *Rag.* mallonossaſt. MAŁOOCZKI, MAŁOOKI, - a, - ie, małe oczka maiący. *Mącz.*, kleináugig. Oczko. *Cn. Th. ocella*, *Bh.* **widaurek**; *Crn.* malook; *Ec.* **малоочéсный**. MAŁOOK, - a, *m.*, *Physeter microps*, gatunek wielorybów, znayduie się na morzu północnym. *Zool.* 396, **eine Art Wallfiſch**. *MAŁOPLEMIENNY, - e, niemnogiego plemienia, **nicht ſtammreich, von wenigen (Völker-) Stämmen**; *Rs.* **малосемéйный**. *MAŁOPŁODNY, - a, - e, nieobficie płodzący, **wenig erzeugend**; *Rs.* **малоплóдный**; *Subſt.* **малоплóдїе**. *MAŁOPOLAK, MAŁOPOLANIN, MAŁOPOLAN, - a, *m.*, z Małey Polſki rodowity, **ein Kleinpole, einer aus Kleinpolen**. *Małopolak (Małopolanin) do Piotrkowa, a *Wielgopolak do Lublina pociąganym bydź nie ma. *Vol. Leg.* 3, 962. *Mali Polacy, i *Wielcy Polacy. *Bielſk.* 436. *Wielcy *Polanie. *ib.* 364. MAŁOPOLSKA, *G.* Małey Polſki, **Klein-Polen**. Polſka ieſt dwoia, iedna mała, druga wielka. *Gwag.* 194. Małopolſka, wielka Prowincya Króleſtwa Polſkiego, która zawiera 11 woiewództw, księſtw 3 i 2 siem osobnych. Właściwie zaś Małopolſką zowie się Krakowſkie, Sandomirſkie i Lubelſkie. *Dyk. Geogr.* 2, 117. MAŁOPOLSKI, - a, - ie, z Małey Polſki, **Kleinpolniſch**. Co małopolſkim kupcom spadnie z wąsa, tym się Poznanikom kontentować przyydzie. *Goſt. Gor.* 88. *MAŁOPOSIADŁY, - a, - e, *Rs.* **малопомѣ́стный**, niewiele posiadaiący. MAŁOROSŁY, - a, - e, niewielkiego wzrostu, **klein gewachſen**; *Rs.* **малорóслый**. MAŁOŚĆ, - ści, *ż.*, miary niewielkość, cf. drobność, **Kleinheit, Mangel der Größe**; *Bh.* **maloſt**; *Slo.* **frownoſt, chetrnoſt**; *Sr.* 1. **mahwoſci, mahwoſcej**; *Vd.* malnoſt, malina, maihenoſt; *Cro.* malócha; *Dl.*, *Bs.*, *Rg.* malina; *Rs.* **мáлость, малúзна**; *Ec.* **мáлство**. Małość, niskość, mały wzrost. *Cn. Th.* Małość duszy, z słabość umysłu, **Kleinheit des Geiſtes**. Tak to rozsądek niepewny, i umysł do oszukania łatwy, w słabość i małość duszy ludzi zwykł wprawiać. *Zab.* 12, 155. – Znamy się od małości. *Teatr* 17 *c*, 36, od mała, z młodu, **von klein auf**. – §. *transl.* małość, małoſtka, z mała rzecz, fraszka, drobiazg, **eine Kleinigkeit**. Nie przyſłoi na zgromadzone ſtany zabierać sobie drogi czas takiemi małościami. *Kołł. Liſt.* 2, 17. – §. 2) małość liczby, *paucitas*. *Cn. Th.*, **die Kleinheit der Zahl, geringe Anzahl**. – §. 3) *transl.* słabość, niezdolność, **Schwäche, Unvermögen**. Znam małość moię i niezdolność. *Tr.* MAŁOSERCY, - a, - e, tchóraliwy, **furchtſam, kleinherzig**; *Bh.* **malomyſlný, chauloſtiwý**; *Vd.* maloserzhen, slaboserzhen). O Sybarycі gnuśni małosercy. *Kchow.* 324 *et* 297, *Brud. Oſt. F.* 3, *Mon.* 75, 595. *Subſt.*, *Bh.* **ſtauloſtiwoſt**; *Vd.* maloserzhnoſt, slaboserzhnoſt. MAŁOSILNY, - a, - e, - ie *adv.*, siły niewielkiéy, **von geringer Kraft**, *Ross.* **малосúльный**; *Subſt.* **малосúлїе**. MAŁOSŁONY, - a, - e, nie bardzo słony, **wenig geſalzen**, *Rs.* **малосóльный**. MAŁOSŁOWNOŚĆ - ści, *ż.*, *ob.* Małomowność, *Ec.* **малословїе**; *Verb.* **малословствую małosłownym ieſtem**. MAŁOSOCZNY, - a, - e, niewiele soczyſty, **ſaftarm**, *Ross.* **малосóчный**.

MAŁOSPRAWNY, - a, - e, niebardzo zręczny, **wenig geſchickt**. Niebezpieczna ieſt małosprawnym białogłowom, nowo narodzonych dziatek dozor zlecać. *Mon.* 69, 809. MAŁOSTKA, - i, *ż.*, maleńſtwo, drobnoſtka, mała rzecz, fraszka, bagatela, **eine Kleinigkeit**. Są małoſtki, które sprawuią niespokoyność życia. *Xiądz.* 42. MAŁOSZKODNY, - a, - e, niewiele szkodliwy, **wenig ſchadend**, *Rs.* **маловрéдный**. MAŁOTRWAŁY, - a, - e, krótko trwaiący, **kurz dauernd**, *Rs.* **маловремéнный**. *Subſt.* **маловремéнность**. *MAŁOUKINIA, - i, *m.*, mało uczony, **wenig gelehrt**. *Smotr. Ap.* 49, cf. niedouk. MAŁOUWAŻNY, - a, - e, lekki, małomyślny, **leichtſinnig, unbedachtſam**. Małouważni ludzie. *Tr.* MAŁOUFNY, - a, - e, niemocno dufaiący, **kleingläubig, ſchwachgläubig**. Jeśli trawę polną bóg tak przyodziewa, zali was nie daleko więcéy? o małoufni! *Sekl. Matth.* 4. *MAŁOUMNY, - a, - e, niewiele rozumny, **blödſinnig**, *Rs.* **малоýмный**; *Subſt.* **малоýмїе**. MAŁOUSTY, - a, - e, uſt małych, **von kleinem Munde**, *Ec.* **малоýстый**.

MALOWAĆ, - al, - uie, *cz. ndk.*, zmalować, pomalować *dk.*, farbami figury wyrażać, *Bh.* **malowati**; *Sr.* 2. **mohlowaſch**; *Srł* 1. **molowacj, molupu, piſanu**; *Crn.* malam; *Vd.* mal't, mavati, obrasiti; *Cro.* malati, malam; *Dl.* piſsati (cf. pisać, pisanka), szlikujem; *Rg.* slikovati, pisati, upisati; *Bs.* pengati, maſtju pisati, slikovati, priſlika ciniti; *Rs.* **живописать**; *Ec.* **сънописати, сънописую**, cf. *Gr.* **συγγραφέω**. **mahlen, in Farben abbilden**. Dobremu malarzowi miley ieſt rzeczywiście malować, niżeli że malował cudnie. *Pilch. Sen. liſt* 57. Stan tak piękny, i tak ma dobrze pomierzony, iaki tylko umaluie malarz nauczony. *P. Kchan. Orl.* 1, 171. Co za niewinność, gdyby pędzlem malował! *Teat.* 42 *c*, 41. Pamięć ieſt malarzem, rozum tablicą, na któréy maluie; zmysły pędzlami, któremi maluie; farby, z których maluie, są myśli, iuż iaśniéysze, iuż ciemniéysze. *Bałs. Nied.* 1, 271. Nie tak szpetny djabeł, iak go maluią. *Birk. Ex. H.* 3, cf. straszniéyszy djabeł w farbach, niż w samey iſtocie). Ni lew tak srogi, iak go maluią. *Rys. Ad.* 48. Nie maluy djabła na ścienie, być się nie przyśnił! Różnie djabła maluią *ob.* djabeł. – Nie maluy sobie tak srogo kochania. *Teatr* 1 *c*, 40, nie wyſtawiay sobie, nie imaginuy sobie). – *Recipr.* Smutek się maluie na twarzy. *Teatr* 38, 212, przebija się, odbija się, wyraża się, **mahlt ſich, drückt ſich aus, wird kennbar**). – §. malować, pomalować ſtół, laskę, farbować. *Cn. Th.*, **anſtreichen, bemahlen**. Czemu to panna urodziwa nie maluie twarzy? *Bałs. Swię.* 2, 585. – §. *fig.* zdobić, przyozdabiać, pstrzyć, barwić, **ſchmücken, mahlen, zieren**. Poschły zielone iodły, ani świecą góry, Ani cienia rzucaią, Nie maluią pola Rozliczne kwiaty, ani zieleni się rola. *Zab.* 8, 305 *Nar.* Widzę obłoki wielkie pod nogami, Jako się tęcze malują farbami. *P. Kchan. Jer.* 366. MALOWANIE, -ia, *n.*, *subſt. verb.*, *Vd.* obrasenje, obraſtvu, (cf. *Vd.* etc. malik *idolum*, malikovanie *idololatria*); *Crn.* mal; *Cro.* kipopiszanye, szlikovanye, obrazenye, kipopiszichtvo, szlikotvorszvo, obraznichtvo; *Rs.* **живописáніе**; *Ec.* **сънописáніе**. a) *actio*, **das Mahlen**. Uczy się malowania. *Ld.*

lowanie, pomalowanie, farbowanie, das Anstreichen. Drzewo wyrobione na sprzęty, pokrywać się zwykle malowaniem. *Jak. Art.* 3, 174. Malowanie szmelcem; = szmalcowanie, das Schmelzmahlen: - §. *opus pictum*, das Gemälde, cf. obraz, malowidło). Malowanie prostakom stoi za czytanie. *Cn. Ad.* 476. Księgi prostaków, obrazy; cf. *pisać, = malować). Pstrać malowaniami ozdobny. *N. Pam.* 9, 261. Widzieliśmy, iakie nam malowanie przed oczy niniejsze podobieństwo stawia. *Sekl.* 95. Wyprawiać malowanie, = illuminować. *Cn. Th.*, ein Gemählde illuminiren. MALOWANY, - a, - e, *part. perf.*, farbami wyrażony, gemahlt; *Ec.* сванописанный, шаровный. - *fig.* Żal i cnota na twéy malowane twarzy. *Jabł. Tel.* 28, wyrażone, wydaią się, odbiiaią się, daią się widzieć). - §. malowany, pomalowany, farbą po wierzchu powleczony, bemahlt, gemahlt, angestrichen. On z wierzchu malowaną twarz swą pokazuie, A wewnątrz śmierć kuie. *Kulig.* 243. Umalowany, upstrzony, ozdobiony farbami, mit Farben geschmückt, wie gemahlt, bunt. Podobien gołębiowi, od którego szyie Malowanéy, to złoty, to srebrny blask bije. *Groch. W.* 603. Malowane ptastwa swóy sen długi Kończyły iesscze i odpoczywały. *P. Kchan. Jer.* 279. Powietrzne ptastwo malowane. *Otw. Wirg.* 430. Łąki malowane. *Brud. Ost. A* 3. Nad to nie może bydź nic *malowańszego*, piękniéyszego, *quo nihil potest esse pictius. Mącz.* - §. *transl. fig.*, nieistotny, nieprawdziwy, pozorny, powierzchowny, nierzeczywisty, nur gemahlt, nicht in der That gegründet, nichts bedeutend, bloß scheinbar. Senatorowie by nie byli malowanemi panami, a tylko dla ozdoby maiestatu, iako Moskiewski kniaź ma wielką radę. *Górn. Dw.* 372. Malowana iego mężność, nauka, cnota, godność. *Cn. Ad.* 475. Chrześcianie malowani. *Hrbst. Nauk. A* 5, na pozor, obłudni). Mówię o iedności doskonałéy, nie malowanéy i powierschownéy. *Sak. Persp. pr. A* 4 *b*. Nie malowany mu ia. *Cn. Ad.* 613, t. i. nie dam sobie grać na gębie). Stefan nie chciał bydź królem malowanym, Ale rzeźwym, łaskawym i oycowskim panem. *Petr. Hor.* 2, *M* 3 *b*, *Weresz. Rgl.* 137, malowanym i tytularnym królem. *Lub. Ros.* 210. Z nas malowani dziś tylko rycerze, Szabla we złocie, koło serca pierze. *Nar. Dz.* 4, 144. Jam tu hetmanem, ia tu sam chcę rządzić, Malowanym bydź nie chce na urzędzie. *P. Kchan. Jer.* 116. Rządy państwa Mieczysław puścił swoiéy żonie, Sam tylko malowanym był królem w koronie. *Min. Ryt.* 2, 15. Żywym, nie malowanym berłem, rządź narody. *Pot. Arg.* 632. Sędzia iest żywym głosem, prawo, malowane nauki, nie mówią nic. *Petr. Pol.* 326. Jéymość Dobrodzieyka malowanych mężów nie lubi. *Teatr* 1, 59. Dowie się świat cały, że iestem oyciec nie malowany. *Bok. Kom.* 4, 132. Djabła mi się tam chciało ieść; siedziałem za stołem iak malowany. *Off. Str.* 8, t. i. iak nie swóy, ich saß hinter dem Tische, wie gemahlt. W nic mu się wdawać nie dadzą, siedzi iak malowany. *Mon.* 73, 341.

Pochodz. *malarz*, *maluch*, *malarczyk*, *malarski*, *malarstwo*, *malarka*, *malarnia*, *domalować*, *namalować*, *omalować*, *obmalować*, *odmalować*, *pomalować*, *przemalować*, *przymalować*, *umalować*, *wmalować*, *wymalować*, *zamalować*, *zmalować*, *malowidło*, *malownia*.

*MAŁOWATY, - a, - e, nieco mały, etwas klein, *Rs.* малова́тый; *Substt.* малова́тость. MAŁOWAŻNY, - a, - e, MAŁOWAŻNIE *adv.*, mało znaczący, geringschätzig, wenig bedeutend; *Vd.* maluvrieden, malushiman, slabovelajozh, slabovrieden; *Cro.* malovréden; *Rs.* малова́жный. Z małoważnym gniewem forcuie się bez siły. *Tward. Wład.* 81, cf. serdit, a nie duż. - MAŁOWAŻNOŚĆ, - ści, ż., die Geringschätzigkeit, Werthlosigkeit; *Vd.* maluvriednoft; *Cro.* malovrednoszt; *Rs.* малова́жность. MAŁOWIAREK, - rka, *m.*, MAŁOWIERNIK, - a, *m.*, małoufaiący, *Rs.* малова́ръ, *f.* малова́рка, ein Kleingläubiger. Jeśli więc tę trawę bóg tak przyodziewa, iako nie więcéy was, małowiarkowie? *Leop. Matth.* 6, 30. Cóż to myślicie między sobą, małowiarkowie, że chleba nie macie? 1 *Leop. Math.* 16, 8. O małowiernicy, zaś nie pomnicie bozkie obietnice! *Auszp.* 34. MAŁOWIERNY, - a, - e, - ie *adverb.*, małego zaufania, *Vd.* maloveren, slaboveren; *Ec.* малова́рный; *modicae fidei. Mon.* 75, 595, kleingläubig. *Bibl. Gd. Matth.* 6, 30. - MAŁOWIERNOŚĆ, - ści, ż., niewielka ufność, die Kleingläubigkeit, *Rs.* малова́ріе. MAŁOWIECZNY, - a, - e, krótkowieczny, niedługo trwały, kurz lebend; *Rs.* малова́чный, малова́ченъ.

MALOWIDŁO, - a, *n.*, malowanego coś, malowanie, obraz, ein Gemählde. - §. farba od malowania, barwidło, Schminke, Farbe zum Mahlen. *MALOWNIA, - i, ż., *poet.*, = imaginacya, die Einbildungskraft. Dowcip, co śmiałym buia polotem, Puściwszy wolne malówni skrzydła, Żeby opacznym nie poszedł zwrotem, Musi szanować sztuki prawidła. *Dmoch. Szt. R. dedyk.* - Tu się malównia zagrzewa. *ib.* 91.

MAŁOWNIK ziele *ob.* Miłek.

MAŁOWODNY, - a, - e, nie obfitniący w wodę, wasserarm, *Rs.* малова́дный. MAŁOZBOŻNY, - a, - e, małocnocki, nie wiele na boga dbaiący, wenig tugendhaft, nicht sehr fromm. *Brud. Ost. E b.*

MAŁPA, - y, ż., cf. *Ger.* Maulaffe); *Sr.* 2. małpa, nawspa; *Bh.* opičák, opice; *Slo.* opica; *Sr.* 1. wopicza, wopiza; *Crn.* sfèna, affinià, vópèza, mörkouza, mirkuvza; *Vd.* mörkouza, merkouza, affinia; *Cro.* opicza, múnna, mojemuca, mojemucsa; *Dl.* múna; *Hg.* majom; *Sla.* majmun; *Rg.* munna, mojemuccja; *Ba.* munna, majmuccja; *Rs.* обезья́на, обезья́нка, пи́ѳикъ; der Affe. *Opicę dziś małpą zowią. *Eras. Jęz. X* 8 *b*. Zwierzę to ręce, palce, paznokcie podobne ma do ludzkich, i chodzi prosto na dwóch nogach, iak człowiek. Ułożenie wewnętrzne i zewnętrzne czyni wielkie podobieństwo do człowieka, iedna tylko mowa i używanie rozumu, różnią mocno te dwie istności. *Lad. Dyk.* 2, 305, *Zool.* 288. Prostośmy iako małpy, kiedy ie łapią, Tedy się tam przed niemi w bóty ubierają, A potym ie pod drzewem z daleka położą, One potym zbieżawszy też tam nogi włożą... *Rey Wiz.* 47. - §. b) *transl.* małpa, samopaśka, błąkaiąca się niewiasta, *ambubaia Mącz.*, wasetecznica. *Pot. Syl.* 46, eine unzüchtige Weibsperson. Umiera żona, żeć z małpą milsza, niż z nią zabawka. *Chrość. Ow.* 117. Weźcie sludzy tę małpę, precz ią odprowadźcie, Niech srogą tę pannę wieża ukromi. *Bard. Tr.* 288. - *Prov.* Zawsze małpa małpą będzie, acz królewskiego pal-

cata nabędzie, *semper simia simia, etiam si regia gestet insignia. Mącz.* Małpa zawsze małpą, być też i złota kolo niéy nawiesił. *Rosz. Lor.* 7., *Slo.* opica zostane opica, bi ne mu bars zlatu tetuz dal. MAŁPECZKA, - i, ż., *dem.*, das Aeffchen; *Sr.* 1. wopicka; *Rg.* mumnisa, mojemučita; *Bs.* mumnicica, majmudica; *Cro.* opichicza, mummicza, mojemucziota; *Hg.* majmotka; *Rs.* обезьянка, обезьяночка. MAŁPI, - ia, - ie, od małpy, Affen-; *Bh.* opičí; *Crn.* afenske, afenóne; *Vd.* merkoushen; *Cro.* opichki, majmunszki; *Hg.* majomhos - vale). *Megabizus* człowiek niemężny, to iest, małpiego i niewieściego przyrodzenia. *Mącz.* Małpia iagoda, *empetrum*, rodzay rośliny. *Kluk Dyk.* 1, 199. Bagnówka małpia iagoda, *emp. nigrum Linn.*, *Jundz.* 495, *Rs.* водяника, Krähenbeere. MAŁPIARSTWO, - a, *n.*, małpie postępowanie, Affenwesen; äffisches Handeln. Małpiarstwo arlekina, brédzenie improwizatora, iałowe rozrywki. *N. Pam.* 24, 298. - osobliwie zaś: ślepe naśladownictwo, das Nachäffen. MAŁPICA, - y, ż., *Bh.* opice; duża brzydka małpa, ein grosser häßlicher Affe (cf. koczkodan). MAŁPOWODNIK, - a, *m.*, co małpy wodzi, prowadzi, der Affenführer. *Mon.* 69, 55. MAŁPOZWIERZ, - a, *m.*, *Lemur*, zwierzę podobne do małpy, prócz pyska, który podobny do psiego, znayduie się na Jamaice, Madagaskar etc. *Zool.* 290, der Hundsaffe.

MALTA, - y, ż., *Bh.* Malta, *Cro.* Málta, wyspa na morzu śródziemnym między Afryką i Sycylią. *Dyk. G.* 2, 117, die Insel Maltha. MALTAŃSKI, *MALTSKI, - a, - ie, Maltheser-; *Bh.* Maltecký, Maltezký, Was tomuteký; *Cro.* Maltes; *Rs.* мальтійскій. Maltańscy kawalerowie, zakon rycerski, różnie mianowany, Hospitalarii, kawalerowie ś. Jana, kawalerowie Rodyyscy. Teraz od wyspy, którą maią w dzierżeniu, pospolicie Maltańskiemi się nazywaią. *Kras. Zb.* 2, 105, *Wyrw. Geo.* 200; *Bh.* Janowský kněz (cf. *Bh.* Janow Genua). Orderu Maltańskiego dwie zostały z dawnych w Polszcze komanderye, Poznańska i Stwołowicka. *Vol. Leg.* 8, 845, *Skrzet. P. P.* 2, 275. Wiele rycerzów *Maltskich z rąk Tureckich na przyczynę króla Francuzkiego wyszło. *Bielsk.* 629. *MALTEYCZYK, MALTAŃCZYK, - a, *m.*, Maltański rycerz, ein Maltheser. Malteyczycy okręt wzięli. *Fur. Uw. G* 4 *b.*

MALTUZA, - y, ż., z *Niem.* Maultasche, als Zuname. Żona króla Czeskiego Jana Małgorzata, Maltuzą nazwana. *Nar. H.* 6, 124, od podobieństwa ust iéy do taśki czyli kieszonki.

MALUCHNY, - e, - e, MALUCZKI, - a, - ie, MALUŚKI, MALUTY, MALUSIEŃKI, MALUSIEŃKIEGO, MALUTEŃKIEGO, MALUTURNY, MALUTYŃEŃKI, MALUTUPERNY, cf. maleńki, maciupki, maciupci, maciupeńki, *Intensiva adj.* Mały; klein winzig, winzig klein. *Adverbia faciunt in:* - o, *ut:* maluchno, maluczko etc., *Bh.* malaučko, malaunko; *Slo.* maličko, maličký, maliinki, maliiinki, malulinki, malučičký, maličičký, maluličký; *Sr.* 2. malki, maluschki, maluczjo; *Sr.* 1. mahliczki, mahliczki, mahwuzki, mahwokuzki, mahwoliczki, maluczjo; *Cro.* malahan, majuczek, majczuken, myczun; *Bs.* malahan, malaçan, malaçno; *Rs.* малехонекъ, малехенекъ Maluchne dziatki w powiciu. *Warg. Wal.* 317. Jeszcześ maluchna dziecina. *Zab.* 5, 237. Wieczerzą zwyczayną, to iest, prawie maluchną, częstował ich. *Warg. Wal.* 128, skąpą, lekką). W maluchnych leciech będąc. *Warg. Wal.* 15, t. i. w młodziuchnych, in gar sehr jungen Jahren. Po maluchnu i ostróżnie ślązał. *Bud. Ap.* 59, t. i. powolniuteńko, ganz langsam. Ta syna *maluckiego pożyła dziryda. *Bard Tr.* 67. Włoży wielkie guiowy w maluczkie pierśi. *Birk. Zam.* 33. Maluczkie osady. *Boter.* 240. Karawany płacą Arabom maluczki trybut. *ib.* 250. Kto wierny w maluczkim, i w wielu wiernym iest, a kto w maluczkim niesprawiedliwy, i w wielu iest niesprawiedliwy. *Sekl. Luk.* 16. Dziś kto wyżéy niż Rzplta nie stanął, ten się zda sobie, że iest bardzo maluczkim. *Gor. Sen.* 364. Jeśli co w porównaniu z naywyższym niższe iest, nie dlatego staie się saras maluczkim. *Pilch. Sen. list.* 3, 290. Proszę za wdzięczny przyymiy dar ten móy maluczki. *Bielsk. S. M. A* 2 *b*, lichy, błahy). Inszego brzegu nie znali na ziemi, Krom téy, widziała co ich maluczkiemi. *Zab.* 5, 246. Doma nieznośny, a z domu wyszedłszy, tak maluczki iest, żeby go i w garść schować. *Gor. Sen.* 198. Gdym był maluczkim, mówiłem iako maluczki, rozumiałem iako maluczki, myślitem iako maluczki; a gdym się stał mężem, wyniszczyłem precz to, co było maluczkiego. *Leop.* 1 *Cor.* 13, 11. Ludzie maluczkiego rozumu. *Rey Pst. Aaa* 3, miałkiego). Patrzcie co mu się stało w *maludkiéy (!) godzinie. *Rey Wiz.* 126, t. i. w króciuchnym czasie). Na maluczki czas opuściłem cię; na króciuchny czas twarzem moię zakrył od ciebie, *St. Kaz.* 224. Na maluczki czas użył onéy krociuchnéy rozkoszy, a drugi też na maluczki czas onéy nędzy swoiéy. *Rey Pst. yy* 2. Mieli maluczko rybek. *Sekl. Mark.* 8, t. i. troszeczkę, ein klein wenig. Odwróciwszy się maluczko od nich, iął płakać. *Leop. Genes.* 42, 24. Ten rok maluczko pocierpisz. *Rey Pst. Ggg* 5. Czytay maluczko daléy. *ib. Jii* 4. Porównayże maluczko to nabożeństwo z dzisiéyszą oziębłością. *W. Rost. W.* 2, 108. Proszę cię, abym ia sługa twóy mógł co maluczko rzec. *Leop. Radz.* 14, 18. Tych maluczkich słowek, szkodaby opuścić, gdy się z nich wiele nauczyć możemy. *Rey Pst. Aaa* 6. Cóż nam czynić z niemi? ieszcze maluczko, a ukamionuią mię. *W. Exod.* 17, 4, bliśko tego, że mię ukamionuią. *Bibl. Gd.*). Maluczko, a łuż mnie nie uyrzycie, i zasię maluczko, a uyrzycie mię. *Sk. Kaz.* 217, *Leop. Joan.* 16, 16. Jeszcze maluczko iestem z wami. *Sekl. Joan.* 13. *Maluczkoć* iedon z nas *nie* spał z żoną twą. *Radz. Genes.* 26, 10, bez małą. *Bibl. Gd.*). Maluczko duszy móy nie ułowili. *Ryb. Ps.* 108. Z oczu naszych po maluczku sniknęły. *Gor. Sen.* 566. To rzekłszy po maluśku do niego się rzuci J lekkim całowaniem śpiącego ocuci. *Zab.* 1, 103 *Nar.* Po maluśieńku pogi wprzód na wodę kładzie. *Zebr. Ow.* 53, *sensim.* Móy ty maluśki. *Pieśń.* 44; *Rs.* малюпка, малá dziecię). Co są usteczka, maluśkie pieścidełko. *Teatr* 53, 27. Śliczny choć maluśki. *Pieśń.* 30. Na trzcinie jeździł Sokrat między maluśkiemi chłopięty. *Warg. Wal.* 278. Strzyżyki malusienkie. *Banial. J.* 3. Swit malusienki z twoiéy ręki bierzę płaszcz biały. *Sus. Pies.* 2, *B* 3. Czas malusienki. *Ban. C.* Częścią nań głosem woła, częścią cichusieńkie W uszy słowka posyła bardzo maln-

sieńkie. *Banial. F.* 2. Z konia po malusieńku postawił ią na ziemi. *ib. C.* Boże rzeczy te zakryłeś przed mądrymi, a objawiłeś ie malutkim. *W. Math.* 11, 25, pokornym). Day mi małutko wody, że się napiię. *Leop. 3 Reg.* 17, 10. Maluteneczka książeczka. *Teof. Zw. B* 2. (MALUSZ, - a, *m.*, malarz, der Mahler. Historyka uważamy iako ludzi i narodów malusza. *Zab.* 8, 176. MALWAZYA, MALWASKI *ob.* Malmazya). MALUCZKOSC, MALUCHNOSC, - ści, *ż.*, znaczna małość, Kleinwinzigkeit; *Bs.* malahnóst. n. p. Jeszczem u pierśi ssał w łasce twéy, a doswiadczałem w maluczkości swéy twoiéy opieki. *Ryb. Ps.* 57.

MAŁY, - a, - e, (*comp.* mniéyszy; *Malo adv. qu. v.*; *Bh.* mały, menssi; *Slo.* mali, małý, frowný, menší; *Sr.* 2. mali, mawki, malki (cf. miałki), menschi; *Sr.* 1. mahlczki, mahwki, mahwé; *Crn.* mal, male, majhen, majnhe; *Vd.* mali, mihen, nuzen, maihen, menshi; *Cro.* mal, menyshi, manyi, menyi (*Cro.* malik *malus*, *diabolus*); *Dl.* malyaban; *Bs.* mali, mao, malahan; *Rg.* malli; *Sla.* malen; *Rs.* малый, малъ, меньшій; *Ec.* малый, мáлшій, малъйшій, меншій. (cf. *Gr.* μαλος *tener*, cf. *Ger.* - mählig, allmählig, cf. schmal, cf. *Lat.* malus; cf. *Hbr.* מעוט meolel *paruulus*); niewielki, klein. Żadna rzecz nie iest w sobie mała, lecz nazywa się małą w porównaniu z inszą większą. *Rog. Dod.* 1, 67. Mały, co do wzrostu, cf. gus, karzeł, zapęziały). Małemu rosłego pachołka szaty nie służą. *Sk. Zyw.* 1, 22. Jżeś to mały, nie bądź zuchwały. *Rys. Ad.* 21, cf. nie poryway się kotku na niedźwiedzia; cf. z motyką na słońce; cf. serdit a nie duż, cf. Miły iezu nie kol). Mały, ale serdeczny. *Cn. Ad.* 63, *Cro.* mal, ali jak; cf. chłopa korcem nie mierzą). Mały wielkiego pod czas przemoże. *Cn. Ad.* 476. Choć to małe, a sie, widzę. *Teatr* 15, 41. - Mała rzecz, z fraszka, eine Kleinigkeit. Mała rzecz wielkiego obali; Mała rzecz pod czas wiele pomoże, zaszkodzi. *Cn. Ad.* 468. Z małéy chmury wielki deszcz. *Cn. Ad.* 1356. Mała iskierka wielkie pożogi wznieca. *Cn. Ad.* 467, małe rzeczy na początku, wielkie bywaią na końcu). Wielkie rzeki z małego idą zrzódła, Wielkie drzewa z małego szczepu. *Lach. Kaz.* 1, 293. Z małych złączonych, rzecz wielka się rodzi. *Kras. Ant.* 50, cf. mało do mała, czyni wiele). Często małe rzeczy wielkich są przyczyną. *Opal. sat.* 148. Nic na woynie nie iest tak małego, coby lekce poważyć godziło się. *Lub. Roz.* 561. Niedostatnemu day co małego, bo nic temu małego nie iest, który nic nie ma. *Sk. Zyw.* 1, 294. Małemu małe. *Cn. Ad.* 472. Małych ptaków małe gniazda. *Rys. Ad.* 39. Na co tytuł wielki, kto w rzeczy saméy małym? *Pot. Jow.* 90. Małe winy gryziemy, wielkie całkiem połykamy. *Cn. Ad.* 470. Małe złodzieyki wieszać, a wielkie puszczać; małe złodzieie wielcy karzą. *ib.* 471, mucha wiąźnie, bąk się przebije). Małe złodzieie wieszaią, a wielkim się kłaniaią. *Rys. Ad.* 39. *Slo.* welke ríbi jetu male. I wielcy i mali tego człowieka kochaią. *Jabl. Tel.* 323. Dwór od małych do wielkich wszystek się radował. *Papr. Ryc.* 26. Już ia nie iestem małym dzieckiem. *Teatr* 14, 60. - O włos mały *ob.* Włos. Mały palec, *mizynny, *Bh.* malik, maliček; *Vd.* mesiena, mesink; *Rs. et Ec.* мизинецъ, малый перстъ, мизинчикъ, отъ частаго мизанія, сапаѣ или киванія (*sed cf.* мизинный наymniéyszy). - §. w małym wieku, z w młodym wieku, im frühen Alter, in früher Jugend. Ja iuż rodziców nie mam, w małym wieku maie odumarli. *Teatr* 22 *b*, 47. - Mały w leciech, z małoletni, młody, minderjährig, jung. Nie chciéy bydź w tym błędzie, abym będąc małym w leciech, i lat tylko czternaście maiąc, rozum dziecinny miał. *Sk. Zyw.* 1, 304. Nie stawaycie się dziećmi na rozumie; ale we złości bądźcie małemi, a w rozumie bądźcie doskonałemi. 1 *Leop.* 1 *Cor.* 14, 20. - Małe serce, z niemężne, ein kleines Herz, wenig Muth, wenig Herz. Woienna trąba serca nie wabudzi małego. *Jag. Wyb. Eb.* Jawnie Bolesława biskupi upomnieć mieli; ale gdy się arcybiskup i inne małego serca z tego wymawiali, ś. Stanisława prosili, aby to uczynił. *Sk. Zyw.* 287. - §. Mały *cum collectiuis*, z nieliczny, nicht zahlreich, wenig, klein. Mały lud, małe pieniądze. Jałmużny ubogim dawał niemałe. *Star. Dw.* 52. Rzucił się na nieprzyiaciela w małéy drużynie, to iest z trochą swoich konnych. *Warg. Wal.* 74. Gdyżeś nad małym był wierny, nad wielem cię postanowię. *W. Matth.* 25, 21. Czemuż małe a złe są lata nasze? *W. 4 Esdr.* 4, 33. - Mały czas, z krótki czas, kurze Zeit, wenig Zeit. Dobył miasta tego w małym czasie. *Ustrz. Kruc.* 1, 328. Mały czas mieni małe w wielkie rzeczy. *Bard. Tr.* 320. Po niemałym czasie wrócił się pan. *W. Matth.* 25, 19. Po mału *adverb.*, z małym krokiem, nieprędko, wolno, po woli, allmählich, langsam; *Bh.* zdlauha; *Slo.* po máli, po málički; *Sr.* 2. po malem; *Sr.* 1. po malu, po mahwu, podówhu; *Bs.* po mallo; *Vd.* po malem, po lehku, poshasi, pozhasnu; *Crn.* pomalem, polahkem, poshasno; *Cro.* m lo po malo, polahko; *Rs.* помалу, кóсно, мáло по малу, медлительно, мéдленно, легонько; *Ec.* лагодно, по малу, по легонъку, понемногу; (помалъ wkrótce potym). Każdy daléy szydzie co idzie prędko, niźli ten, co po malu. *Petr. Et.* 122. Po malu idąc daléy zaydziesz. *Rys. Ad.* 21, *Slo.* po máli ďaleg ugdeš'; ďbo po máli ďbé, ďbé dobre; cf. bezpieczniéy lądem; po lehku lepiéy zrobisz, *cf.* śpiesznо wolno.

Pochodz. *ob.* malić, maleć, mało, małość, maluczki i t. d.

MAŁŻ, - u, *m.*, MAŁŻYK *dem.*, pław morski, skorupiasty, ostryga, rak, żółw morski etc. *Dudz.* 44, cf. mussla, *Ger.* Muschel, *Lat. med.* musculus, ein Schalenthier, eine Seemuschel, Auster &c. Ostryga i każde zwierzę morskie i rzeczne skorupiaste. *Wtod. Ostrea* reddit *Ursinus* małże, *Crn.* mushèl; *Vd.* mishelni, ostriga, saklapnisa, kapeze; *Sla.* shkoljka; *Bs.* skoglka, ojaska, kamenica; *Rs.* черепъ, ракошина; *Ec.* чрéпъ. Gdy ostrea abo małżyk chce używać lepszego powietrza, wylezie z skorupy, aby się ochłodził na wietrze. Ten małż ma w sobie iednę perłę bardzo drogą w téy *małżowinie*. *Sien.* 311, t. i. w skorupie, w macicy perłowéy, die Schale des Schalenthiers). Ta małżowina (ostryga) iest pokarm samych panów, bo iéy raczéy używaią, niźli innych ryb. *ib.* Gdy kto ma głębokie rany, tedy te ostrugi (małże) spalić i przykładać. *ib.*, te małżowiny starte. *Spicz.* 259. Purpury są małżowie morscy. *Sienn.* 311, Purpurschnecke. Małż perłowy śpiczasty, *aſtura*, *pinna*, Austermuschel. *Sien. wykl.*, ten małż ma w sobie

iednę perłę w zwoiey małżowinie, bardzo drogą. *Spicz.* 159. Małże śniednie, *tellinae*, ſüße Schnecken. Małże sieiste abo sieyki, *chamae*, Sienmuſcheln. *Sien. wykł.* Małże farbierſkie, bo z nich kosztowna farba brunatna, *purpurae*, *bucinae*, Purpurſchnecken. *ib. Murices* małże morſkie, twardą ſkorupą pokryte, których sok farbuie wełny czerwono. *Otw. Ow.* 215. Małże palone, to ieſt wapno żywe, co z żywych rzeczy palone bywa. *Sienn. wykł.*, *Slesk. Ped.* 446. Wiele to małżów trzeba, do ułożenia iednéy opoki. *Stes. Buff.* 147, *animal teſtaceé.*

MAŁŻEŃSKI, - a, - ie, od małżeńſtwa czyli małżonków, Ehe-, ehelich; *Bh. et Slo.* manjelſki; *Sr.* 1. mandjelſki; *Vd.* sakonſki, tovarshen, sdrushliu; *Crn.* sakonſke; *Rg.* xenidbeni, muxevni; *Sla.* xenidbeni, udadbeni; *Rs.* супру́жескій, супру́жній, супру́жественный; *Escl.* сопружный (cf. sprężny). Rytygier przez posłów w małżeńſki ſtan domagał się Wendy. *Krom.* 37. Uczynił weſele małżeńſkie synowi swemu. *Sekl. Math.* 22, *not.* „gody abo swad", *Ec.* бракопричáстіе; *Rs.* бракосочетáніе). Zaklinam cię mężu, na miłość małżeńſką. *Teatr* 10 *b*, 91. Sprawa małżeńſka powinna się dziać dla płodu. *Szczerb. Sax.* 224, *Rs.* сонмíе. W złączeniu małżeńſkim większą lubość poczuwaią białogłowy, niżeli mężczyzny. *Otw. Ow.* 113. MAŁŻEŃSTWO, *MANŻEŃSTWO, - a; *n.*, *Boh.* manjelſtwi, ſu'atek; *Slo.* manjelſtwo; *Sr.* 1. mandjelſtwo; *Vd.* shenitna, sakon, sakonſki ſtan, vdaja (cf. żeniny, zakon, wydanie); *Crn.* sakon; *Cro.* sènitva, senitba, hisni zakon; *Hg.* házaſág; *Dl.* xenitba, braak; *Rg.* xenidba, vjencjanje, vdadba, ùdaja; *Sla.* xenidba; *Bs.* ɜenidba, vjencjanje, vinčjanje, udadba; *Rs.* супру́жество (cf. sprzęgać), сожитíе бракъ (cf. pobranie); *Ec.* сожитство (cf. spólne życie), супружество, сочетаніе, сопряженíе, съ мужескоѭ стороны женитьба, а съ женскоѭ замужество и посяганíе, die Ehe. Małżeńſtwo ieſt między osobami, zdolnemi ie zawierać, mężczyzny i niewiaſty porządne złączenie, społeczność żywota nierozdzielną maiące. W kościele Katolickim siódmy sakrament. *Karnk. Kat.* 274, *Kucz. Kat.* 2, 641, złączenie mężczyzny z niewiaſtą przez kontrakt prawny, dla nabycia płodu uczynione. *Kras. Zb.* 2, 109. *Manżeńſtwo. *Budn. Ezech.* 16, 59. Mąż i żona małżeńſtwem złączeni. *Chel. Pr.* 69. W małżeńſtwie żyć *Ec.* сожительствовать. Piérwsze małżeńſtwo *Rs.* первобрáчіе, первобрачность, *adj.* первобрáчный. Czwarte małżeńſtwo *Ec.* четверобрáчіе, *adj.* четверобрáчный. Małżeńſtwo powtórzone abo drugie *ob.* dwoyżeńſtwo. Izraelitom bóg małżeńſtwa z nieobrzezańcami brać, zakazał. *Sk. Zyw.* 2, 1. Córa Kiéyſtutowa w małżeńſtwo szła za Janussa. *Biel. Sw.* 225 *b*, za mąż szła, za niego szła). Posłuchay córko! żądaią cię w małżeńſtwo? *Teat.* 55, 14. W małżeńſtwie będziesz gronem dziatek otoczony, W zupełniéyszéy swobodzie będziesz żył bez żony. *Zab.* 15, 172. Nie niewola w małżeńſtwie, ale myśl bezpieczna, Ale uciechy miłe, ale zgoda wiecznа. *Sim. Siel.* 48. W małżeńſtwie powiadaią sam bóg błogosławi. *ib.* 49, *cf.* komu bóg da dziatki, da i na dziatki). Małżeńſtwa są naymocniéysze towarzyſtwa związki. *Modrz. Baz.* 227. Powiadaią pospolicie: małżeńſtwo oſtatnie szczęście, co uchwycisz, to trzymay. *Petr. Ed.* 19. Ubogie małżeńſtwa poczciwe. *Morszt.* 210. Jadwidze dano moc sprawować królеſtwo Polſkie, do tego czasu, póki małżeńſtwu nie będzie poddana. *Stryik.* 438. - §. Małżeńſtwa zażywać, małżeńſką sprawę mieć, odprawować, z żoną obcować, abo żenić z mężem. *Cn. Th.*, ehelich beywohnen. - §. *collect.* małżeńſtwo:, małżonek z żoną, z małżonkowie, Eheleute, ein Ehepaar. Będziesz moią żoną, a ia twoim mężem, i będziemy małżeńſtwo dobrane. *Teatr* 33 *b*, 37. Przyiechaliśmy tam, a z nami razem młode małżeńſtwo. *Kras. Pod.* 2, 138. MAŁŻONEK, *MANŻONEK, - nka, *m.*, *Bh. et Slo.* manjel; *Sr.* 1. mandjelſki; *Sr.* 2. rowna (cf. równy); *Vd.* sakonſki mosh, sakonik, porozheni mosh, drushe (cf. drugi, drużba), tovarh (cf. towarzysz); *Cro.* tovarush; *Crn.* drushé; *Bs.* sadrusgenik, vojno mùsg; *Rs.* супру́гъ, сопру́гъ (*Ec.* супру́гъ sprzężay, para), сожитель (spółmieszkaniec), сожитникъ, der Ehemann, der Gatte; MAŁŻONKA, - i, ż., *Boh.* manjelka; *Slo.* manjelka, żpi; *Sr.* 1. mandjelſka; *Vd.* sakonſka shena, porozhena shena, sakoniza, drusha; *Cro.* tovarushicza; *Dl.* xena; *Bs.* sadrusgeniça; *Rs. et Ec.* супру́га, дружúна (cf. drużyna), подружíе, сожительница, посéстрíе, помощница, die Ehefrau, die Gattinn. *Manżonek niektórzy piszą, dowodząc, iż to słowo złożone ieſt z Niemieckiego Mann, co znamionuie męża, i z Polſkiego żona, manżonek, mąż maiący żonę; manżonka, żona maiąca męża. Mącz. - Przy zaczynaniu *manżeńſtwa, przyſięgali sobie *manżonkowie . . . Budn. Ezech.* 16, 59, małżonkowie, die Eheleute. Małżonek nie ieſt, aż ten, kto ma żonę. *Gor. Sen.* 344. Są pewne powinności, które na małżonka włożono; są nie mniéysze te, które na małżonkę. *Gor. Sen.* 91. Małżonka ma być nieswarliwa, ſkromna, i żeby umiała w boiaźni bożéy wychować dziatki swoie. *Rey Pſt. Mmm* 5. MAŁŻONKARZ, - a, *m.*, *burl.*, n. p. Kawaler, iednakowe maiący z nią ſkłonności, wielki małżonkarz także, koło niéy się kręci. *Teatr* 1, 22, zwodziciel małżonek, der den Eheweibern nachſtellt. MAŁŻONKOWAĆ, - ał, - uie, *cz. ndk.*, małżeńſtwem się łączyć, ſich ehelich verbinden, heirathen. Rozumie, iż na nię kto spoyrzy, to i kocha, i gwałtem chce małżonkować. *Teatr* 1, 21. Małżonkować się *recipr.*, n. p. Władysław czwartym iuż razem z Ruſką żoną małżonkował się. *Krom.* 489. Po tyluć złego i nużnym szeleście Małżonkuie się kochaney niewieście, Pożar wygaśnie, niesmak serce zdyba, Nie ieſt - li droższa zaprawa, niż ryba? *Zab.* 15, 335. MAŁŻONKOWY, - a, - e, od małżonka, Ehemanns-.

MAŁŻOWINA, MAŁŻYK *ob.* Małż. **MAM** *ob.* Mieć.

MAMA, - y, ż., *Bh.* mama, maminka; *Sr.* 2. mamma; *Crn.* mama, maméka (cf. mamka); *Slo.* mama, mamka, mamicka, maj, matèr, matka; *Cro.* màma, mamek, mamo *matercula, a pueris praecipue pro matre vocatur*; (*diſig. Cro. et Rg.* mama, méka *illecebra*, *illix*, *ob.* mamić, mamidlo; *Sla.* ſtára mama, z babka; *Rs.* мáма matka (2. piaſtunka); *Lat.* mamma, *Gr.* μαμμα, μαμμη), Mamma, *infantum vox, qua balbutiendo matres, avias, nutrices appellant. Cn. Th.*, cf. tata); głos dzieci, którym matki, mamki etc. wołaią. *Wlod.* Jam ci w uſtach ślicznych ięzyczek kierował Domowy, com cię to tata, to mama Nauczał mówić. *Paſt. F.* 195. Dzieci co ledwie mama wymówili . . . *Bard. Tr.* 45, cf. mamunia, mamuleńka,

mamusia. MAMAĆ, - ał, - a, *intr. ndk.*, mama wołać, Mama rufen. Wdzięcznie rodzicom swoim pochlebiała, J oycu tata, matce zaś mamała. *Paſt. F.* 195. Dzieci, co chléb iadły, przeſtawszy iuż mamać, Chcą go, a niemasz, ktoby mógł ułamać. *Chroſć. Job.* 197. MAMCARZ, - a, *m.*, z mamki syn, der Sohn von einer Amme. Królowa *mamkę* bardzo gładką wzięła do dziecięcia, któréy potym król się rozmiłował, i miał z nią dwóch synów; po śmierci Królewſkiéy oni nabyci *mamcarze* królewica z królową z króleſtwa wygnali. *Falib. G.* 2. MAMCIA, - i, *ż.*, MAMCKA, - i, *ż.*, MAMECZKA, - i, *ż.*, *demin. nomin.* mamka, kleine Amme, Ammchen, liebe Amme. Patrzaycie moia mameczko! *Teatr* 18 *b*, 35, *Mon.* 73, 325. MAMCZY, MAMCZYN, MAMCZYNY, - a, - e, od mamki, *Crn.* amene; *Ross.* мамкинъ, мамушкинъ; Ammen-. Czego się dzieci z mlekiem, iakoby mamczynem naſsały, tego się przez wszyſtek żywot będą trzymać. *Modrz. Baz.* 44. Job złorzeczy: na co mię baba podźwignęła w łono, Na co mamczynym mlekiem wykarmiono? *Chroſć. Job.* 17. Ma sposobność mamczą do wszyſtkich zabawek, których ten ſtan potrzebuie. *Zabł. Roz.* 114. MAMCZYĆ *intr. ndk.*, mamką bydź, za mamkę służyć, Amme ſeyn. *Mon.* 72, 280.

MAMIĆ, *MOMIĆ, - ił, - i, *cz. ndk.*, omamić *dk.*, *Bh.* mamiti, zmámiti; *Slo.* mámim; omámeni *fascinum*; *Crn.* mamiti, mamem; *Vd.* mamiti, omamiti, shertati, omeſti, klamiti, obmotiti; *Cro.* mamiti, zmamiti, zmamljujem; *Bs.* mamiti; *Rg.* mâmiti (mámitise *insanire*, pomama *insania*); *Bs.* izmamiti (smemiti *dementire*, smamitse *insanire*); *Rs.* сманить, сманивать, (манить machnąć ręką, kiwnąć; мана nęcenie, ponęt; cf. *Gr.* μανία; cf. *Ital.* mommiare, *Ger.* Mumme); zamydlać komu oczy, blaſk mu czynić, einen verblenden, einem die Augen verblenden, ihn berücken (cf. łudzić). Niech cię godność Cesarſka w Tytusie nie mami. *Teatr* 46 *d*, 42. Wytrzepawszy ią mówi: a toż masz dosyć, nie będziesz momiła, Wieręć mi się też iuż gra uprzykrzyła. *Paſt. F.* 133. Jeszcze ciekawa żądza w kraiów odległości Nadzieią zyſku nie była zmomiona. *Paſt. F.* 252. Mamiący *Rs.* осла́пительный. Choćby cię inna zmamiła w czasie przez wdzięki swoie, Jeśli ci ſtateczność miła, pewnam osiąść serce twoie. *Teatr* 52 *c*, 33. Mamienie, - ia, *n.*, *subſt. verb.*, das Blenden, Verblenden, Täuſchen. Ciągnęło go ku niemu iakieś ſkryte mamienie, którego przyczyny wytłumaczyć nie umiał. *Stas. Num.* 2, 93, *un charme secret*. MAMICIEL, - a, *m.*, który kogo mami, der Verblender, Berücker; *Bh.* mamič (*Bh.* Mamil, bůh kterýž lidi mámí); *Crn.* mamésh, - oduržyciel; mamèz, - kuglarz; *Vd.* mamnik, mamez, omamnik, obmotnik, shertavez; *Rg.* mamez, mamitegl, zamamitegl; (*Bs.* mamaç *adulator*); *Rs.* манщикъ wab', wabny ptak). MAMICIELKA, - i, *ż.*, *Bh.* mamička, która mami, die Verblenderinn. Próżność, mamicielka płochych ludzi. *Kniaź. Poez.* 3, 158. MAMIDŁO, - a, *m.*, to co oczy mami, Blendwerk; *Bs.* mama *illecebra*; *Rg.* mâma, zamama *esca*, *allectatio*, pomama *insania*); łudarſtwo, kuglarſtwo, Blendwerk, Gaukeley. Tron elekcyyny mamidłem, zgubą narodu. *Gaz. Nar.* 1, 146.

Pochodz. *odmamić*, *rozmamić*, *zmamić*.

MAMKA, - i, *ż.*, (cf. mama, *Bh.* mama, mamička; *Slo.* mama, mamka, mamička; *Rs.* мáма matka, piaſtunka; cf. *Ger.* Mamma, Mámme Adlg.), die Amme, niewiaſta nowo zległa, naięta za pewną cenę do karmienia dziecięcia cudzego. *Dyk. Med.* 4, 161, *Bh.* ſtogna, od kojenia, chowa, *ob.* chować; *Slo.* chôwa, chowačka, dogka (cf. *doić); *Sr.* 2. hamma; *Sr.* 1. doika, doyka; *Vd.* amma, hamma, ama, hama, doika, dojiza, dojiteliza, doiniza; *Crn.* dojnica, dojiza, ama; *Cro.* doika, doyka, doiniza; *Dl.* doyka, doicza; *Hg.* daijka, dajka, dayka, dajkátſka; *Rg.* dójniza, doitegliza, podojka, babha (cf. baba); *Bs.* dojnica, dojitegliça; *Sla.* dójka, doilja; *Rs.* мамка, мáмушка, дойлица, кормилица (*ob.* karmicielka). Lepiéy żeby matka piersiami swemi karmiła dziecię, niźli przez mamkę. *Petr. Ek.* 94. Nie godzi się w mamki brać głupich, abo też układnych, to ieſt, swowolnych, iako są szwaczki, praczki, haftarki i inſze takowe warsztatniczki. *Sien.* 465, *Spicz.* 185. Matki zlecaią mamkom do chowania dziateczki swe. *Grech. W.* 242. W mamki poszła, - poszła służyć za mamkę. - Mamka za matkę nie ſtoi. *Cn. Ad.* 478, cf. co matka to matka, cf. cudze ręce lekkie). Umie iuż paciérz bez mamki. *Cn. Ad.* 593, t. i. sam się rządzić może, nie dziecięć iuż ieſt, ma-ć rozum, minęło mu siedm lat, wyrósł z dzieciństwa, z rózgi, wie co sie, co dobre). Więc się Jasiek urodzi, - gotuyże mu mamkę! *Rey Wiz.* 57. Mamki i niańki przyymował. *Teatr* 24, 154. Pilniéyszego tu oka trzeba, a niźli na mamkę. *Falib. G.* 2 *b*, iak naywiększéy pilności). Jak *mamka* się bał. *Arch.* 369, wie eine Mámme. - §. *Allegor.* Pochlebca synowi swemu Interessowi wziął w mamki Sztukę, tę szalbierkę ſtarą, która go cnoty odziała szlafrokiem. *Zab.* 10, 156, nahm zur Amme für ſeinen Sohn. O przewładna naturo, o ty mańko świata. *Zab.* 9, 113 *Zabł.* Sycylia i Sardynia Rzymu niegdyś mamki. *Warg. Wal.* 251, karmicielki, śpichlerze). Próżnowanie ſtrawą ieſt wszelakich złości, namiętności złéy żagwią, mamką nieczyſtości. *Kulig.* 149. - §. 2) *transl.* *mamka, z mgła. der Nebel. Mgła kiedy wſtaie, mówią fliſy, mamka wſtaie. *Klon. Fl. E.* 4.

MAMLIWY, - a, - e, łudny, mamiący, łudzący, täuſchend, betrügeriſch. Precz wieszcze, wrogi, badacze, Mamliwe przepowiadacze, Tak iak Alchymiſtów mary, Nie godneście większéy wiary. *Jak. Bay.* 66.

*MAMON, - u, *m.*, MAMONA, - y, *ż.*, słowo języka Syryackiego (ieżeli nie z Greck. μαμωνᾶς), znaczące bogactwo, pieniądze. *Kras. Zb.* 2, 3, *Dambr.* 427, der Mammon, Reichthum, Geld; *Sr.* 2. mammon; *Vd.* mamona, bogaſtvu; *Rs. et Ec.* мамóна (cf. *vulg. Rs.* мамóнъ żołądek). Nie możecie bogu służyć i mamonie. *W. Matth.* 6, 25. Czyńcie sobie przyiaciele z mamonu niesprawiedliwego. *W. Poſt. Mn.* 283, *W. Poſt. W.* 517. Mieć pieniądze, mieć wszyſtko, przy kim ta mammona, I sama szpetność ſkli się iakby ozłocona. *Zab.* 1, 109 *Nar.* Wszyſtkim tym Judaszom przewodnikiem była do przedaży oyczyzny przeklęta mamona. *Birk. Ex. B.* 8. Biada człowiekowi bez żony, ale z żoną biedniéy bez mamony. *Jagod. Gr. A* 4. Mamony chciwość na co nie pobudzi Łakomych ludzi? *Groch. W.* 558. Wszyſtko czynić gotowi dla nieszczęsnéy mamony i wziątku. *Pim. Kam.* 196.

Do szeląga od grzesznéy mamony Wolen żołtawszy, z niczym powrócił do żony. *Zab.* 16, 126 *Nar.* Żołnierz ettatniey mamony dobywa na prowiant. *Bard. Luk.* 55. – §. Mamonem poganie zwali onego boga zmyślonego, któryby miał maiętność dawać; Grecy go zwali Plutem. *Budn. ad Matth.* 6, 24.

2) MAMONA, – y, ż., Mamidło, **Blendwerk.** Książka ta, pełna zwodniczéy mamony, którą prawem człowieka nazywaią. *Gaz. Nar.* 1, 177.

– MAMOT, MAMOTAĆ *ob.* Momot, Momotać.

MAMRZEĆ, MAMRUCZEĆ, – ał, – e, *cz. ndk.*, MAMROTAĆ, – ał, – oce, *kont.*, *Crn.* mermram, mêmrâm; *Vd.* mermrati, mumlati, shebetati, mumrat, godernjati; *Cro.* mermrati, mèrmram; *Dl.* marmorim; *Bs.* mermgljati, mrrimgljati, marmgljatti, mrrimosciti; *Rg.* marmoriti, marmosciti; *Rs.* мурчать, мурлычать, мурлыкать, мурлячать, бормотать, cf. *Gall.* marmotter); mówić choć głośno, ale czego drudzy nie rozumieią. *Cn. Th.*, pod nosem mówić, mruczyć, **mummeln, murmeln.** Słowa przekęsywaiąc, mamrzą coś niewyrozumianego. *Pilch. Sen.* 110. Czarnoksiężnik ten mamrocząc cztery słowa, za sto mil wszystkie wygania przeszkody. *Teatr* 28 *b*, 9. Kiedy pacierz mówimy, *mamruczymy*, iakobyśmy z bogiem igrali. *Hrbst. Nauk. d* 8 *b*. Na odpust chodzić, i Zdrowaś Marya z pacierzem i kredem mamrotać. *Setl.* 110. Niedziwedź mruczy, mamrze. *Dudz.* 21, **der Bär brummt.** Mamranie, – ia, *n.*, *subst. verb.*, mruczenie, *Vd.* murmranje, mumlanje; *Sr.* 1. **mamlenо**; *Bs.* marmoscenje, mrrimoscenje; *Cro.* memranye, cf. szemrać), **das Murmeln, Brummen, das Gemurmel, Gebrumme.**

MAMUNIA, MAMUSIA, – i, ż., *dem. bland. nom.* mama; *Rs.* маминка; matyńka, matusia, **Mammachinn, liebstes Mütterchen.** Czemuż te łzy i ta twarz smutna u mamuni? *Przyb. Ab.* 188. Ah tato! ciesz płaczącą, tul mamunię tato! *ib.* 226. Dzieci wyszły z chaty, Stęsknione b z mamuni długo i bez taty. *ib.* 200. Nasza mamusiu. *Jabł. Ez.* 21. Dziecko, Mamusiu! woła. *Zebr. Ow.* 157. MAMUNIN, – a, – e, do mamuni należący, **Mammachen:.** *Rs.* маминъ.

MAMZER, Mamźer, MANZER, – a, *m.*, wychrzta, przechrzta, **ein getaufter Jude.** Uczyniono na synodzie Kanon, aby mamźerów nie chrzczono. *Tworz. Wie.* 111. *Tworz. Ok. C.* 1. Rzekł żydowi: Manzer, póki krzyża na czoło twoie nie włożysz, póty ... *Sk. Zyw.* 2, 14. *Ec. es Rs.* мамзеръ co śkło topi).

MAN, – a, *m.*, z Niem. (Mann, Rittersmann, cf. leman, hołdownik), **der Vasall, Lehensmann,** *Bh.* **man**; *Suec.* **man** *ob.* Abig. Mann 2 *b*); z lennym prawem co trzymaiący. *Cn. Th. feudatarius vasallus*, który trzyma mańśtwo. *Sax. Tyt.* 215. cf. *Bh. et Slo.* **podmaniti** *subiicere sibi*). Opolski książę poddał się królowi Czeskiemu, i został manem wiecznie króleśtwa Czeskiego. *Biel/k. Kr.* 168. *Biel. Sw.* 206 *b*. Król może sądzić o gardło i dziedzictwo każdego swego mana albo hołdownika. *Szczerb. Sax.* 227. *Biel. Sw.* 238 *b*. – §. man, z niewolny, **ein Leibeigner.** Ten był wczoray nędznikiem a dziś wielkim panem, Ow zaś z pana zacnego malućko nie manem. *Falib. R.* 3. (*ob.* mańśki, mańśtwo.

MANASTER *ob.* Monaśter.

MANATY, MANATKI, – ek *plur.*, z Włosk. manáta) fascykuł, związanka, paczka, rzeczy czyie niewielkiey wartości, które z sobą zabiera, **jemandes Habseligkeiten, seine sieben Sachen.** Zbieray czym prędzéy swoie manatki, związ w ieden fascykuł, i umykaymy. *Teatr.* 16 *c*, 106. Nie zostaie mi, tylko zabrać manatki, i umykać! *ib.* 24, 164. *Cztr.*; *Slo.* **zebrat swoge Sachi.**

MANCZASTY, – a, – e, Mańkaty, lewą ręką robiący, **links, mit der Linken arbeitend.** Było siedmiuset mężów z ludu wybranych, którzy byli *mańczaślemi*, a którzy wszyscy z procy kamieniem ciskaiąc, i włosa nie chybili. *Radz. Jud.* 20, 16. *Budn. ib.*, którzy *nie* używali ręki swey *prawey. Bibl. Gd.*) *ob.* mańka, mańkut.

MANDAT, – u, *m.*, *specialis constitutio principis. Farr.* 627. *Cro.* zapòved, cf. zapowiedź), **das Mandat.** Mandata stolicy Apostolskiey w duchownym prawie, są listy papieskie, przez które wolą swoię w duchownych i beneficyalnych materyach ogłaszaią. *Kras. Zb.* 2, 112. **ein Päpstliches Mandat.** Pozew do sądów Assessorskich wydany, nazywa się także mandat. *ib.* **die Ladung vor das Assessorialgericht** cf. pozew). Słowo *mandat* pochodzi od słowa *mandamus* rozkazuiemy. Dla różnicy od innych pozwów, te które wychodziły do sądów królewskich lub seymowych, nazywano *mandatami. Czack. pr.* 1, 206. – W ogóln; z rozkaz główny, ważny, n. p. Ten mandat bozki, to przednieysze rozkazanie iego, aby przed oczyma swemi zawsze mieli. *Wiśn.* 250. **Befehl, Hauptbefehl.**

1. MANDEL *ob.* Mędel.

2. MANDLA, – i, ż., MANDLE *plur.*, *Bh.* **mandle**), **die Mandeln, Mandeldrüsen zu Anfange des Schlundes,** *Ital.* mandole, *Dan.* **mandel**, *Lat.* amygdala) ślinne iagody w uściech, z których ślina płynie. *Dudz.* 44. Mandlami nazywaią Anatomicy dwa gruczoły, które maią kształt migdałów; leżą przy nasadzie języka, iedna na prawéy, druga na lewéy stronie; i sączą w gardziel, krtań i rurę oddechową płyn tłusty, zdatny do śliżenia i wilgocenia ich. *Dyk. Med.* 4, 176.

MANDOWESZKA *ob.* Mendoweszka.

MANELA, – i, ż., MANELKA, – i, ż., *dem.*, naramiennik, bransoletka, ozdoba ramienia lub ręki. *Wtod.* naruczak, **ein Armband, eine Armspange**; *Sr.* 1. **tuzine wobwązk, habo rečjazk**; *Crn.* narokniza, prerozhniza; *Vd.* narokva; *Cro.* narukva, narukvlcza; *Rg.* narukviza; *Bs.* narukvičе, zascjakke; *Rs.* запястье; *Ec.* пленица. Obiecali iey dadź manele złociste, które na lewych rękach nosili. *Otw. Ow.* 599. Manelki szmelcem napuszczone, By gwiazdeczkami perłami natknione. *Groch. W.* 332. Miasto manelek dyamentowych, fałszywe kamienie na ręku nosił. *Klok. Turk.* 179. Manelle wdział na ręce iéy. 3 *Leop. Genes.* 24, 49, zaponki. 1 *Leop.*). *transl.* Wiązali króle w pęta, a szlachtę w manele żelazne. *Birk. Kaw. Malt. C.*, t. i. w kłody, w więzy ręczne, **in Handfesseln, Handschellen.**

MANEŻ, – u, *m.*, z *Franc.*, *Bh.* **gizdarna**; *Vd.* pojesdishe, jesdna ograja); mieysce, gdzie uczą ieździć na koniu, **die Reitschule.** Synowie moi nie byli na maneżu, przecięż na koniach mocno siedzą. *Kras. Pod.* 1, 205. Nauki maneżu i fektowania, nadaią składność wzruszeniom zwierzchnim. *Kras. Liśt.* 66. *Min. Ryt.* 2, 60. Koń ten biegać ma na lince w maneżu. *Kaw. Nar.* 384. Maneżo-

wy *adj.*, Reitſchule=. Koń maneżowy. *N. Pam.* 76, 12. ein Schulpferd.

MANEWR, - u, *m.*, Manewrami, czyli rękoczynami, obrotami woiennemi, nazywaią rozmaite poruszenia woyſka, czynione na ten koniec, żeby było przyzwoicie uszykowanym, do ſtoczenia bitwy. *Łęſk.* 2, 214. *Jak. Art.* 3, 313.

MANIA, - ii, *ł.; z Greckołać.* zapalczywość albo szaleńſtwo, pochodzące z gorącości mozgu, bez gorączki, mieszaiące imaginacyą. *Comp. Med.* 89. *Perz. Lek.* 193. *Krup.* 5, 622. die Hirnwuth, die Manie. *Bs.* mahnitoſt). MANIACKI, - a, - ie, waryacki, verrückt, wahnſinnig; *Rg., Bs.* mahnit, manen). Po ſkończoney téy maniackiéy rozmowie, gdy odleciał odemnie ów modniś, prawiom od pamięci odszedł. *Mon.* 74, 368. MANIAK, - a, *m.*, manią cierpiący, waryat, ein Verrückter. Maniacy szaleiąc biią przytomnych. *Comp. Med.* 89. Ta przeklęta dziewczyna mózg mi pomieszała, iuż chodzę iak maniak. *Teatr.* 54, 19. Kiedy on głupi, toż Waść ieſt maniak. *Zabł. Zbb.* 110. Czy śni się, czy drzymię, czy nareszcie iaka Moc złoczyna zrobiła zemnie maniaka! *Zabł. Amf.* 27. *Boh. Kom.* 1, 186. *et* 5, 186. *Krup.* 5, 624.

MANIERA, - y, *ł.*, MANIERKA, - i, *ł.*, *dem.*, z franc. obyczayność, Manier, Sitte, Artigkeit; *Vd.* visha, manira, furm; *Rs.* манéрь, образъ; *Rs.* ухваткa. MANIERY, MANIERKI, *plur.*, obyczaie, grzeczności, Manieren, feine Sitten, Höflichkeit. Grzeczność i dobra maniera nigdy nie była w téy doſkonałości, W iakiéy ią dzisiay widziemy. *Mon.* 68, 32. Miał ten święty w sobie nieiakie obyczaie dworſkiey maniery; pod czas siedział niepięknie nogę za nogę założywszy. *Sk. Zyw.* 2, 41. Obraziłbym wielu, gdybym prawdę szczérą Objawiał, a niezwykłą dworom manierą. *Kras. sat.* 85. O ſo do kata, nie ieſt taka maniera Francuzka. *Boh. Kom.* 1, 370. Manierę ma tak grzeczną, że mi się arcy podoba. *Teatr* 9, 7. Flet do twych uſt kładziesz z manierą, Z cudną na nim ślicznie graiąc cerą. *Zab.* 14, 132. t. i. kształtnie. Ton grzeczney maniery nie każe się pospolitować. *Kras. Pod.* 2, 156. Co za śliczne manierki! *Teatr* 9, 29. MANIERNOŚĆ, - ści, *ż.*, grzeczność, *Vd.* fletnoſt, lepovishnoſt, Manierlichkeit, Höflichkeit, Artigkeit. Ukłony, które mi często czynił, były ſkutkiem maniernośći iego. *Teatr* 9, 85. MANIERNY, - a, - e, - ie, *adv.*, obyczayny, grzeczny, *Vd.* fleten, lepovishen, manierlich, höflich, artig. Strasznie manierny ten hrabia. *Teatr* 9, 44. Nie wiedziałam, iżby uczeni ludzie nieprzyiacielami maniernego pożycia bydź powinni. *Teatr* 9, 79.

MANIFEST, - u, *m.*, MANIFEŚCIK, - a, *m.*, *dem.*, das Manifeſt; w dyplomacyi znaczy, albo oſtrzeżenie prawa kraiowi należącego, albo deklaracyą, którą naród czyni przeciw narodowi. Manifeſt zaś prywatny, prywatną ieſt deklaracyą w publicznych aktach zaniesioną, przez którą oſtrzega kto prawa swoie przeciw uzurpatorowi lub ukrzywdzicielowi. *Kras. Zb.* 2, 113. cf. proteſtacya. MANIFESTOWAĆ się *Recipr.*, manifeſt zanosić, cf. proteſtować się.

MANIPULARZ, - a, *m.*, ſtróż kościelny, zawieszaiący się na lewéy ręce; ma zaſtępować mieysce chuſtek, które dawniey duchowieńſtwo w tym mieyscu wieszało. *Kras. Zb.* 2, 114. nareczník kapłański, narękawie. *Cn. Th.* die Armbinde am linken Arme des Prieſters bey der Meſſe. Z manipularza obaczysz przywiązanie Jezusowe do słupa Piłatowego. *Hrbſt. odp. Ji* 4.

MANISTA, - y, *m.*, MANISTOWIE *plur.*, sekta Nowochrzceńców, osiadła po różnych mieyscach w Hollandyi, w Niemczech, w Polszcze. *Wyrw. Geo.* 140. Mennonity, od herszta swego Mennona Simonis zwani. *Kras. Zb.* 2, 149. die Mennoniten, Widertäufer. (*Rs.* манисты u rybaków Wolgayſkich: dolna szczęka wyża).

*MANIZOWAĆ, - ał, - uie, *Jntr. ndk.*, *n. p.* Czarne oko delektuie, Marsowate odkazuie, Nurowate manizuie. *Comp. Med.* 699.?

MAŃKA, - i, *ł.*, *manus ſiniſtra*, *qua quis inſtar dextrae prompte utitur. Cn. Th.* die linke Hand eines Menſchen, der links iſt; *Jtal.* mancino; cf. *Gall.* manchot). *Bh.* lewa ruka, krcha ruka, *Crn.* leviza; *Bs.* liva ruka). *Scaena* lewa ręka, mańka, iak niektórzy mówią. *Mącz.* Panteusz i prawicą i mańką sprawny. *Stas. Num.* 1, 115. Niektórzy lepiéy mańką, niżeli prawą ręką robią. *Sak. Pr.* 110. - Z mańki kogo zażyć, podſtępnie, chytrze, verſteckt, argliſtig, liſtig einem beykommen. Zażyiemyż my go z mańki; ani pozna nieborak, zkąd na niego nieszczęście padnie. *Teatr* 15, 70. Djabelnie go z mańki zażyto. *Teatr* 23 *d*, 60. Wszyſtkie przygotuie śrzodki, żeby ią należycie zażyć z mańki. *Teatr* 6, 123. - §. Mańka = MANKATY, MANKUT, - a, - e, *Subſt. et Adj.*, *qui ſiniſtra manu pro dextera utitur. Mącz.*, który lewéy za prawą używa. *Włod.* links; eine Perſon die links iſt, *ob.* wardawy. *Jtal.* mancino, cf. *Gall.* manchot); *Bh.* lewák, lewačka; krchák, krchnak, krchaček, lewaček, krſſn'ak; *Sr.* 1. korſchnitwcz, korch; *Crn.* levizhnék; *Vd.* lievak, lievorozhnik; *Cro.* lëvak, levorùk; *Rg.* ljevorùk, ljevak; *Sla.* livàk; *Bs.* liuák, livoruk; *Rs.* лѣвша. Ofiara nie ma być *mańka*, to ieſt, kusa. *Pim. Kam.* 78.? - §. Tenby górował, lecz go szczęście chopnie Mańkutem, w pierwszym zaraz gasząc świcie. *Mon.* 81, 155, (cf. kikut), z mańki go zażyła, zdradziła go.

MANKIET, - u, *m.*, MANKIETEK, - tka, *m.*, *dem.*, z franc.; die Manſchette. *Sr.* 2. mánſchetta; *Crn.* rokavz; *Sla.* taclie; *Rg.* zascjakka, zascjacniza; *Ross.* манжéта, манжéтка, брыжи. Gada o modach, z przyganą mankietów, pudru, fryzury. *Zab.* 14, 273. Gors i mankiety mocno pokazane, iuż dziś nie modne. *Teatr* 20. Ten gors i te mankietki tyś przyszywała. *Teatr* 29, 83. Zmarszczonego poprawiła mankietu. *Zab.* 10, 392. *Zabł.* MANKIETNICA, - y, *ż.*, MANKIETNICZKA, - i, *ż.*, *zdrb.*, co mankietki robi, *Rs.* манжетница, die Manſchettenmacherinn.

MANNA, - y, *ż.*, pokarm niebieſki, żydom na puszczy użyczony. *Kras. Zb.* 2, 115, das himmliſche Manna; *Sr.* 1. manna, nebeſki chleb; *Vd.* mana, nebeſki kruh; *Bs.* manna; *Cro.* mana, szladka jegya; *Rs.* манна. Gdy przeſtała padać rosa, ukazało się na puszczy co drobnego, okrągłego, iako śrzon na ziemi, co gdy uyrzeli synowie Jzraelscy mowili ieden do drugiego: Man hu? (co to ieſt?) bo nie wiedzieli co było. J rzekł Moyżesz: tenci ieſt chleb, który wam dał bóg ku iedzeniu. *Bibl. Gd. Exod.* 16, 15. - *Phraſtice* Mało iada, manną bożą żyw.

Gn. Ad. 473. - §. 2. sok zgęstniony do smakomitey ftęfałości, nieco tłusty, który płynie z łodygi i gałęzi iesionu, iaworu i wielu innych drzew w ftronach południowych. *Dyk. Med.* 4, 176. das Apotheker-Manna, ein verhärteter süßer Saft einer Art des Aeſchenbaums etc. - 3) Mannu, trawa m.uniana, gatunek koſtrzewy, *feſtuca fluitans*, ziarna téy trawy są ową manną, którą w niektórych woiewództwach, mianowicie na Polesiu, obficie zbierają bo zdrową są kaszą do zażycia. *Jundz.* 120. *Kluk. Rosl.* 3, 145. *Syr.* 1012. Manna, Himmelsthau, Himmelbrod, Schwaden. MANNIANY, - a, - e Manna-. *ks.* манный (2. powabny, słodki). Korzenie manniane, nasienie manniane. *Syr.* 1013. Piie sok manniany, Ktory co ranek bywa z powietrza spuszczany. *Tol. Saut* 83. rosę niebieską).

MANOWIEC, - wca, *m.*, *MANOWIE, MANOWISKO, - a, *n.*, bezdroże, zdroże, Umweg, poboczna drożka, ein Nebenweg, Seitenweg. *Vd.* odpotje, sravenpotje, perpotje, poltrański pot, naftrański pot; *Rs.* зауловъ. Pierzchała manowiſkami, *per avia. Zebr. Ow.* 24. Manowcami przekradł się cichemi. *Tward. W. D.* 2, 104. Chroſtami, *manowiami czyni sobie tory. *Klon. Wor.* 20. *Manowiem biegał. *Zebr. Ow.* 278. *qua via nulla.*

*MANOWY, - a, - e, od mana, Lehnträgers. W iakim przypadku pożytki z lenna pochodzące, potomkom manowym należą. *Szczerb. Sax.* 214. MAŃSKI, - a, - ie, lenny, od mana, czyli mańſtwa, Lehns-, lehnbar, *Boh.* manſtý. Jagiełło zamek z włością Kamieniecką dał Witołdowi mańſkim albo hołdownym obyczaiem. *Stryik.* 470. MAŃSTWO, - a, *n.*, *Bh.* manſtwi, lenno, lenne prawo, das Lehen, Lehnsrecht. Książęta Szląſkie wdali się w mańſtwo Janowi królowi Czeſkiemu. *Bielſk.* 187. W mańſtwo przyymować. *Niemc. Kaz.* 25. Mańſtwo przysiąc. *ib.* 22. - b) Dobro lenne, Lehnsgut. Dobra od zwierzchniego pana rycerſkim pospolicie ludziom za ich zasługi użyczane, z których zwyczaynie posługi albo daninę winni dawać, zowią mańſtwo. *Sax. Tyt.* 215. Udziały ziemi pod warunkami lennicznemi, w zepsutey łacinie nazywały się *maneria*, po Franc. *manoir*; źrzódło tego w słowie *mansio*; w Polszcze zoſtało imię *mańſtwo. Czack. pr.* 272.

MANSYA, - yi, *ż.*, n. p. był na mansyi u X X. Piiarów. *Steb.* 2, 345. MANSYONARYA, - yi, *ż.*, uſtanowienie mansyonarſkie. das Manſionarium. Fundusz mansyonaryi, *S. Grod.* 3, 6. *Sekl.* 35. MANSYONARZ, - a, *m.*, tak się nazywaią kapłani, których obowiązek oficium Panny Maryi codziennie w chorze śpiewać w katedrach, w kollegiatach, lub prepozyturalnych kościołach. *Kras. Zb.* 2, 115. ein Manſionarius, ein Prieſter, der das Officium der Jungfrau Maria täglich zu ſingen beſtellt iſt.

*MANTA, - y, salopka, eine Art Saloppen. Manta ramiona okryła, goły kark wydała, Tak iak była dopiero od pogrzebu wſtała. *Bard. Luk.* 26. Reytroki, manty i kołety. *Łącz. Zw.* 30. Manty, półmancie, ſtroy kobiecy. *Haur. Sk.* 519. Różne ſtroie wymyślały, Manty zwane szamerlany, Kamizole, robdeszany. *Corup. Med.* 705. *MANTEL, - tla, *m.*, *mantelum*, der Mantel; płaszcz. *Mącz.*, *ob.* mętlik; *Cro.* mènten *chlamys*; menten-futro, kożuch, *Rs.* мантія, мантійца, *Sr.* 2. mantel, manſtik, *Sr.* 1. mantyl. MANTELZAK, - a, *m.*, MANTELZACZEK, - czka, *m.*, *zdrbn.*, z Niem. der Mantelſack, tłómok, n. p. Starszy brat zdjął z niego mantelzak. *N. Pam.* 23, 186. MANTOLET, - u, *m.*, płaszczyk krótki, ein kurzes Mäntelchen. Kawalerki, kapoty, westy, mantolety. *Łącz. Zw.* 30. - §. w szczególności, mantolet, płaszczyk kanoniczy, das Chorherrenmäntelchen. Xiądz pleban chciał mię ozdobić krzyżykiem, używaniem rokiety i mantoletu. *Xiądz.* 157. Niegdyś i ia też w mantolecie Dolchoru ſkrzętny, czy się los pomnoży Szedłem dla groszy, i dla chwały bożey. *Kras. Liſt.* 36.

MANTUA, - ui, *ż.*, miaſto we Włoszech. *Dyk. G.* 2, 120 Mantua, *Bh.* Mantawa, Mutina. *adj.* Mantuańſki, n. p. Mantuańſkie xięſtwo. *Dyk. G.* 2, 120.

MANTUARY, szychy, posłotki. *Inſtr. Cel. Lit., Vol. Leg.* 4, 359. ?

MANTYKA, - i, *ż.*, lat. mantica; mieszek takowy, który i na zad i na przod wisi, biesagi, kapsa, *Mące.*; *Bar. Hiſt.* 89. ein Queerſack, torba. *Dudz.* 44. Widzisz na grzbiecie tego, co idzie przed tobą Srogą pełną mantykę, a swoiey nie baczysz, Ktoraś na grzbiecie wisi. *Opal. sat.* 156. Coż czynił subożały? wziął w ręce mantyki, J tak na żebraninie dla chleba partyki Błąkał się w obcych kątach. *Błaż. Tł. B b.* Rzekł Jezus uczniom: nie bierzcie na drogę, ani śrebra, ani łaſki, ani mantyki, ani po dwu sukien mieycie. *Sekl. Luc.* 9., taiſtry. *Bibl. Gd.).* Synowi wszyſtko zapisawszy, sam piszczy w garść, a sam z mantyką do lasa na grzyby chodzi. *Groi. obr.* 126. cf. grzyby, dziady, subożały. MANTYK, - a, *m.*, zmudnik, nudnik, ciemięga, sam nie wie czego chce, innych bez potrzeby kłopoce. *Oſs. Wyr.* ein langweiliger, läſtiger Menſch. MANTYCZYĆ *intrans. ndk.*, ciemiężać, bez potrzeby komu głowę suszyć, gadać ni to, ni owo, *Oſs. Wyr.* langweilen, den Kopf warm machen.

MANTYKORA, - y, *ż.*, *mantychora. Plin. H. N.* 8, 21, zwiers Indyyſki, iako go z Indyyſka Grecy i Łacinnicy zowią, albo *Ludoiad*, iako to słowo brzmi u Indów. *Cn. Th.*, der Menſchenfreſſer, ein wildes Indianiſches Thier.

MANTYLKA, - i, *ż.*, płaszczyk białogłowſki. *Tr.* eine Weibermantille; *Rs.* мантилья, *Gall.* mantille.

MANTYNA, - y, *ż.*, materyyka iedwabna, n. p. kontusz z ratsymoru, a żupan z mantyny. *Mon.* 74, 366.

MANUALNY, - a, - e, z łac., ręczny, doręczny, Hand-. Muzyka manualna. *Warg. Wal.* 306. t. i. inſtrumentalna, *oppos.* głosowa. MANUALIK, - a, *m.*, zbiór pism dorywkowych, n. p. manualik poczciwego człowieka, p. *Eyſmonta.*, ein kleines Handbuch.

MANUFAKTURA, - y, *ż.*, rękodzieło, die Manufaktur (cf. fabryka) Kompania manufaktur kraiowych. *Vol. Leg.* 7, 751. MANUFAKTURZYSTA, - y, *m.*, rękodzielnik, bawiący się manufakturą; ein Manufacturiſt, Fabricant. *Pam.* 85, 1, 248. MANUSKRYPT *ob.* rękopism.

MANZER *ob.* Mamżer.

MAPA, - y, *ż.*, MAPKA, MAPECZKA, - i, *ż.*, *dem.*, wyobrażenie króleſtw, prowincyy etc., z wymiarem ich obszerności, na kartach sztychowane. *Kras. Zb.* 2, 116, die Karte, Landkarte (*Mappe) *Vd.* deshelni perkas, semelſka karta, semlokashezha tabla; *Rs.* кáрма. Zrysowanie placów budynkowych, granic, powiatu, króleſtwa, ziemi całey. *Solſk. G.* 4. Karte, Riß, Abriß. Mapa graniczna. *Zabor.* 368. eine Gränzkarte. Mapa ryta. *Mon.* 65,

477. eine geſtochne Karte. Rysowanie map na tym zawisło, żeby na papierze uſtanowić punkta, któreby tak były między sobą położone, iak są położone na polu przedmioty, maiące bydź oznaczone. *Jak. Mat.* 2, 274.

MARA, - y, ż., cf. mor, (*Bh.* mûra *ephialtes*, *incubo* latawiec, Niederſ. der Mahr, *Suec. Isl.* mara; - cf. *Bretagn.* mor, = krótki przerywany częſto sen, (*Vd.* mar, vanzhanje, *Rg.* már *cura* troſki, ſtaranie); cf. *Ger.* Mähre, Mährchen, cf. *Lat.* merus; cf. marny). = co się śpiącemu marzy, co śpiący przez sen widzieć mniema, widziadło, obłuda, *Rs.* сновидѣніе, грёза, ein Traumgeſicht, eine Erſcheinung, die der Träumende zu ſehen vermeynt, ein falſches Geſicht, ein Geſpenſt. Przespawszy różną marą sen przerwany, wſtaie. *Morszt.* 37. Nayprożnieysza na marze snów dalsze zakładać nadzieie. *Boh. Zamoy.* 210. *Prov.* Sen mara, bóg wiara. *Zegl.* 222. *Rys. Ad.* 61, cf. co komu bóg obiecał, to go nie minie). Miesiąc Marsec zwykł ſtarych ſtraszyć marami. *Haur. Sk.* 479. Omamienie zniknie, iako mary senne. *Weg. Mar.* 208. Uyrzawszy Jezusa, a on po morzu idzie, ſtrwożyli się, rzekłąc, iże obłuda ieſt. *Sekl. Matth.* 14. not. „*mara* abo widziadło". Znayduie monſtrum zamiaſt swey kochaney żony, Biedny człek w zdradzie, iakby z mary ocucony. *Zab.* 15, 190. *Nagł.*, ze snu) - *transl.* Mów, co nam za karę gotuiesz, zdeymuy fałszu marę z naszych bied. *Bard. Tr.* 227 Pochlebne żądzom, wszak się cześciey mary Zdaią, niż prawda, bydź godnieysze wiary. *Zab.* 5, 364. - §. *Fig. tr.* J dla Cezara i dla swobod względu, Tylu narodom przyydzie ſtanąć marą. *Chroſć. Luk.* 232, niszczeć? - 2. Mary *plur.*, *ob.* Mary.

Pochodz. *marzyć*, *marzenie*; *rozmarzyć*; *marny*, *marnować*, *marność*, *marnotrawić i t. d.*

MARANTA, - y, ż., rodzay rośliny, do którego należy galgant. *Kluk. Dyk.* 2, 109. Galgantmaranta.

MARASZEK, - szka, *m.*, *dem. Nom.* Marek, kleiner Marcus.

MARCEPAN *ob.* Marcypan.

MARCHA, - y, *m.*, *et ż.*, *Plinius commemorat aliquot voces Celticas*, *e quibus* marcha *equam vel equum vilem significat*, *Sarn. Ann.* 963. cf. *Pausan.* μαρκαν; *Alemann.* marach, = koń, rumak, cf. *Ger.* Marſtall, cf. *Pol.* marszałek; - w znaczeniu klaczy, Niederſ. Märe, *Angls.* mere, myra, *Holl.* merry, *Angl.* mare, *Suec.* mår, *Finl.* maerae, *Vd.* mora, kobila, płasa, shrebishna zisa; - cf. *Cro.* mërha, merczina 1, *cadauer*, *foetidum*, *caro morticina*, cf. mercha; 2. merha *pecus*, marshe, marsha, = bydło, bydlęta; *Bs.* mahra, goveda *armentum*, *pecus*, *grex*; *Sla.* màrva, = bydlę; *Bh. et Slo.* mrcha, mrſſina ścierw, *Vd.* merha, mershina, merzina, zerklina, mertvu truplu, *Rg.* marzina). - My także iak Niemcy w naszey mowie ſtare koniſka marchami zowiemy. *Nar. Hſt.* 4, 280. Mähre, Schindmähre, *Bh.* herka, *Vd.* medel konj, shiva merha; *Rs.* лошадёнка, кляча, клячка, клячонка, Leniwy marchą, Choć go bydź mienią potomkiem Pegaza, Bez względu na ród zacny, pług na grzbiecie dźwiga. *Nar. Dz.* 3, 110. Stary marcha zrobiony, znędzniały, nosaty i całe zchorzały. *Alb. z W.* 8. Orły na ścierwy spadaią, iako są marchy koniſkie. *Cresc.* 623. Koszt ten niemożna łożyć na każdego ſtadnika, zwłaszcza gdzieby sama marcha za to nie ſtała. *Hipp.* 17, Bóg może pysznego monarchę ſtrąciwszy, zmienić w ſianem spasną marchę. *Kchow.* 316, *et Kchow. Roż.*, alluzya do Nabuchodonozara, w|leśnego zwierza przewierzgnionego). - *Transl.* Wyżeń marchę (o koźle) z pieczęci; weźm baranka. *Pot. Pocz.* 441. paſkudnika, szkodnika.

MARCHEW', - chwi, ż., *Bh.* mrkew; *Sr.* 1. morchwa; *Sr.* 2. marchej, marchwej; *Vd.* merlni, ermena repa, korenje; (*Vd.* merkva, = gatunek rzepy); *Crn.* korènje (cf. korzeń); *Bs.* marqua, mrriqua, mrrikva, mrrikvola; *Sla.* mèrkva; (*Cro.* mërkva, merkèvza; *Hg.* murok, karórépa; *Rg.* màrkva, markvjella *napus*, *paſtinaca*); *Cro.* merlin; *Rs.* морковь, барканъ (cf. burak) die Möhre, *Suec.* Morrot, *Daucus Linn.* Marchew' swoyſka, roślina ogrodowa, *daucus satiuus*, gelbe Möhre, Gartenmöhre, Mohrrübe, wielorakiego gatunku; pospolita, cukrowa abo Hollenderſka, czerwona; wszyſtkie suchotnikom bardzo zdrową potrawą. *Kluk. Rosl.* 1, 206 *et* 2, 237. *Ład. H. N.* 102. Marchew' Włoſka, karota, głuchy paſternak, marchew' czerwona. *Syr.* 1058, die rothe Möhre, Carotte. Marchew' polna, dzika, gniazdo srocze, die wilde Möhre. *ib.* 1063, *Bh* oleſnjk; paſternacsek, świniak, serdecznik. - *ob.* Marchwiany, marchwiſko.

MARCHIA, - ii, ż, die Mark; Brandeburgia ſkłada się z kilku marchiy, ſtarey, ſrzedniey, Pregnickiey, Ukerańſkiey i Nowey. *Nar. Hſt.* 4, 380. cf. margrabſtwo). *Boh.* Marky = Brandeburgia.

MARCHUŁT, MARCHOŁT, - a, *m.*, *Marcolphus*, *vox et persona ficta de terriculamentis nocturnis vel sepulchrorum. Cn. Th.*, teraz mówią upiór, poczwara grobowa, ſtraszydło nocne. *Włod.* (*Germ.* Markolf imię pewnego ptaka); ein Nachtgeſpenſt, Todtengeſpenſt, Gräbergeſpenſt. *Bh.* matoha, złý duch; *Rs.* дѣдушка домовой. Jeśli ich do tego namówicie, będę was miał za mędrsze, niż samego marchołta. *Twor. Oh. A* 1. - *Fig.* Uczynki te więcéy na sowizrzała i marchułta, niż na człowieka uczciwego należą. *Zygr. Pap.* 153. - *transl.* szkaradnie aspetny człowiek, koczkodan, ein häßlicher Menſch. Podczas aspetny Marchułt mędrszy, niż krasny Ganimed. *Cn. Ad.* 1014. MARCHOŁSTWO, - a, *n.*, n. p. Swiętego kiiem biią za marchołſtwo. *Zygr. Pap.* 163. może sowiźrzalſtwo, Eulenſpiegelerey.

MARCHWIANY, - a, - e, od marchwi, *Rs.* морковный. Möhren-. Nasienie marchwiane; nać marchwiana. *Syr.* 1062. Liście marchwiane, *Ross.* морковникъ. MARCHWISKO, - a, *n.*, pole na marchew', das Möhrenfeld. Szkodę świnia czyni w marchwiſku. *Pot. Zac.* 66.

MARCIE, - ia, *n.*, *Subſt. Verb.* mrzeć.

MARCIN, - a, *m.*, imię męskie, Martin; *Bh.* Martin; *Sr.* 2. Mâto, *Linno.* S. Marcin, będąc ieszcze Swieckim, gdy ubogiemu połowę płaszcza swego dał, w tęż połowicę odzianego we śnie Chryſtusa obaczył, i hoyną nadgrodę odebrał. *Kras. Zb.* 2, 118. Próżno Abrahamowym liczy się synem, Co płaszcza ubogiemu nie rzeże z Marcinem. *Pot. Zac.* 152. Wie ś. Marcin, dlaczego płaszcz dał. *Rys. Ad.* 70. *pileum donat*, *ut pallium recipiat*; cf. czapka za biret; wet za wet). Jak ś. Marcin, dlaczego urznął płaszcza, tak oni wiedzą przyczynę tego. *Pot. Arg.* 624. - Starszy godnieyszy; ſtarszy bóg, niż ś. Marcin. *Rys. Ad.* 65. cf. ſtarszy pan Baranowſki, niżeli pan Kosłowſki) *Frons occipitio prior*, ſtarszy bóg, niż

święty Marcin; daleko lepszy sam przez się swey rzeczy dowrzeć, niżli się na kogo spuszczać. *Mącz.* of. cudze ręce lekkie). - Olszowy Marcin; *ligneus, ineptus, stupidus. Cn. Ad.* 784. nieulisźniec, nieruchawy, ochoczy iak pień na ptaki, ein hölzerner Peter. - Że śnieg na święty Marcin pospolicie spada, Na białym koniu ieździ, przypowieść powiada. *Pot. Pocz.* 147. - Sklęsnie mieszek u woyta nazaiutrz po S. Marcinie, kiedy z dwora idzie. *Rey. Zw.* 61. po zapłaceniu raty; cf. Swiętomarciński. MARCISIA, - i, ż., imię kobiece, n. p. Piersi Marcisi na mo oczy wędą. *Zab.* 15, 208.

MARCÓWKA, - i, ż., eine Märzhenne. Marcówki zowią się kokosze z owocu, który miesiąca Marca znoszą. *Haur. Sk.* 120. MARCOWY, - a, - e, od miesiąca Marca, *Bh.* Marcowý, Marcowny, Březnowý; *Rs.* мартовскій, *Ec.* мартовый, März-. *(ob.* Marzec). Młoda rada, panieńska łaska, Marcowa pogoda, skutku nie maią. *Rys. Ad.* 41. Poiednana przyiaźń, iak Marcowy lod. *Rys. Ad.* 57. Jako chwila Marcowa, w pannie miłość płocha. *Pot. Arg.* 447. Jakem zmiarkowała, że to ten Jogomość marcowy gassek. *Teatr* 24 *b*, 23. nieżatek). Tak mile na się patrzeli, iak dwaj Marcowi koguci. *Pot. Arg.* 131. Matka dziecię kąpie, pieści, karmi, upstrzy, ubrysuie, iako marcowe prosię, a ociec iuż nie tak się z nim pieści. *Rey Zw.* 178 *b*. Marcowe piwo, Marzec, *Vd.* sushesni ou, *Slo.* Marec. Marcowe piwa tak dobre, nie dla iakiey innéy przyczyny, tylko że Marcowe wody naywięcey pochodzą z śniegów. *Kluk. Kop.* 1, 118. Marcowy kwiat, z hiacynt. *Syr.* 1355. die Hyacinthe, Märzblume.

MARCYALISTA, - y, *m.*, boiownik, ein Kriegsheld. Twierdzą gwiazdopisowie, że się pod Marsem Marcyaliftowie rodzą odważni i nieustraszeni. *Susz. Pieś.* 5 Q. Day Panie wielu takich marcyaliftów oyczyznie, ktoryby iey i subftancyą i odwagą zdrowia służyli. *Sax. Okul.* MARCYALNY, - a, - e, Marsowy, boiowy, martialisch, kriegerisch. Starają się o to, aby żołnierz imponuiącą i marcyalną miał minę. *Leśk.* 2, 212. - §. Wody żelazo w sobie maiące marcyalnemi zowią. *Krup.* 5, 216. mineralische Eisenwasser. *ob.* Mars 3, z żelazo.

MARCYPAN, - u, *m.*, *Bh.* marcypan; *Cro.* marczepán; *Hg.* martzafánk; *Rs.* марципанъ, родъ пирожнаго изъ сахару и миндалю; *Lat. med. marci panis, panis martius Ital.* marzapane, *Hisp.* Maçapana, *Gall.* Massepain; der Marzipan, rodzay placka albo androta cukrowanego, i prayprawnego migdałami. etc. *Wład.* Marcepan z migdałów, cukru etc. *Wiel. Kuch.* 405. Nie uczynią się same migdały z cukrem marcypanmi; trzeba koło tego chodzić. *Petr. Pol.* 16. cf. bez pracy nie będą kołacze). Robią dzieciom z marcypanów i miodowników litery, aby się snadniey uczyły abecadła. *Petr. Et.* 13. Nie obaczysz u mnie na ftole piramid, ani marcypanów. *Kras. Pod.* 2, 70. Obeydą się bez Wc Pana miłości, iak Tatarskie wesele bez marcypanu. *Teatr* 24 *b*, 33. MARCEPANIK, MARCYPANIK, - a, *m.*, marcepanowy piekarz, der Marzepanbäcker, cf. androtnik, *Cn. Th.* MARCYPANOWY, - a, - e, od marcypanu, z marcypanu Marzipan-. Musiała dadź na zaftaw cztery łyżki srebrne marcypanowéy roboty. *Teatr* 26, 80.

MARDAĆ *vel* MARGAĆ, - ał, - a, *Intr. ndk.*, ogonem machać, mit dem Schwanze wedeln, ogonem ruszać. *Dudz.* 45. Pies ogonem marda. *Haur. Sk.* 284. Margali ogonami. *Zebr. Ow.* 355. Legawiec, aby ptaków nie spłoszył, oglądaiąc sie na pana, układzie się, mardaiąc ogonem. *Cresc.* 631. Jak psu dasz kęs chleba, aliści się on płaszczy, a marda ogonem od radości. *Rey Zw.* 81 *b*. Przybieżał pies, a *marganiem* ogona swego radował się. *Leop. Tob.* 11, 9. *Wuiek.* - §. *Transl.* Marga łaciną, iak martwe cielę ogonem. *Rys. Ad.* 38. Ci szkolarze zawsze muszą margać łaciną. *Teatr* 24 *c*, 32. Dziwnemi się proiekty cupryna mu ieży, Marga iak z Babilońskiéy ięzykami wieży. *Nar. Dz.* 3, 116. *Rs.* марахо́ваться, tadeln brechen. *Gall.* écorcher une langue).

*MARDOSZ, - a, *m.*, n. p. temu się Panie Mardoszu dziwuy, że... *Pim. Kam.* 160. ?

MAREK, - rka, *m.*, imię męzkie, Markus. Marek ś. ewanielista, był uczniem Piotra ś., i pisał swoię ewanielią wedlug tego, czego się dowiedział od Piotra. *Kras. Zb.* 2, 120. *Zal. Teft.* 360. - §. Iłucze się, iak po piekle Marek. *Zabł. Fir.* 37. *Rys. Ad.* 65. niespokoyny. - §. *botan.* Marek, *Sium*, rodzay, tu należy cukrowy korzeń, cierpnica *etc. Kluk. Dyk.* 3, 83.

MARENA, - y, ż., ryba, poławia się w Dnieprze, kształtu okrągłego, długa na łokieć, oczy ma kryształowe niby i wypukłe, około których są dwie obrączki rubinowe, łuskę ma perłową i płetwy czerwone. *Lad. H. N.* 104. die Morâne, Morune, ein Flußfisch; *Cro.* mrena,

MARENKA, MARYNKA *ob.* Maryśia.

MARGIEL, MERGIEL, - u, *m.*, *Bh.* ßin, merl; *Vd. et Crn.* mergelina; *Rs.* рухлякъ; *Lat. med.* marla, *Gall.* marle, marne; der Märgel, ziemia twarda tłusta, do poprawy gruntów i innych użytków służąca, ziemia właściwie z wapna i gliny się składaiąca. *Kluk. Kop.* 1, 249. *et* 281. Mergiel iest złożony z kredy, piasku i gleiu. *Torz. Szk.* 238. MARGLOWY, - a, - e, ad margiu, Märgel-, *Rs.* рухляковый. Wapno marglowe. *Weresz. Kii.* 9.

MARGINES, z łac., *ob.* brzeg, kray.

MARGORZATKA, *ob.* Małgorzatka.

MARGRABIA, - i, *m.*, *et* - biego, *masculi. subft.*, der Markgraf; *Vd.* meinik nes; *Crn* markez, markovs; *Boh*, Markrabé; *Rs.* маркграфъ. *Margraf; tytuł wielu domów w rzeszy Niemieckiey, osobliwie czterech udzielnych książąt, margrabi Brandeburskiego, Miśnieńskiego, Badeńskiego i Morawskiego. W Polszcze z przywileiu cesarza, Pinczowska włość na margrabstwo erygowana, a starszy w domu Myszkowskich zawsze ią posiadać ma; że zaś ten dom szedł; z Wielopolskich familii nayftarszy wziął imię Myszkowskich z tytułem Margrabi Pińczowskiego. *Kraj. Zb.* 2, 121. *Wiel. Hor.* 1, 203. Ci, którzy rządzili kantonem iakim, zwali się *Landgrafami*; ci, którzy ftrzegli granic *Margrabiami*; ci, którzy rząd mieli nad fortecą *Burgrabiami. Dyk. G.* 2, 62. *Szczerb. Sax.* 233. - §. margraf, w dawnych pismach, z Brandeburski margrabia, der Markgraf von Brandenburg. *Bielft.* 18. *Krom., Stryik etc. etc.* *MARGRABCZYK, - a, *m.*, z Margr. Brandenburskiego rodowity, ein Märker, ein Brandenburger. MAKGRABIANKA, - i, ż., Margrabiego córka, die Tochter des Markgrafen. MARGRABINA, - y, ż., żona Margr., des Markgrafen Gemahlinn. MARGRA-

BSKI, - a, - ie, od Margrabiego, Markgräflich; *Vd.* meinokneshen). - *per excell.*, Brandeburski, Märkisch, Brandenburgisch. Łokietek wyprawił się do Saskiey ziemi i Margrabskiey, przeciw margrabi Brandeburskiemu. *Stryik.* 362. Droga nie przez Margrabską ziemię, ale przez Głogow z kupiami niech będzie. *Herb. Stat.* 333. MARGRABSTWO, - a, *n.*, godność, władza i kray Margrabiego, *Vd.* meinokneſtvu; *Crn.* markézya, markosina; die Markgrafſchaft Margrabstwo Badeńskie, Brandeburskie etc. *Wyrw. G.* 121. Margrabstwo Pińcsowskie. *Wiel. Her.* 1, 203. Fryderyk, Margrabia Brandeburski, nowe margrabstwo, które za dawna częścią Kaszubskiey ziemi było, przez dobrowolne poddanie wziął. *Krom.* 596. *novam Marchiam*, die Neumark. - *per excell.* margrabstwo, = Brandeburgia, die Mark Brandenburg. Komissya od Węgier, Szląska i Margrabstwa. *Vol. Leg.* 3, 687. *Bielski* 18. - §. 2. *collect.* margrabia z margrabiną, der Markgraf und deſſen Gemahlinn. Państwo margrabstwo przyiechali.

MARKA, - i, *ż.*, die Spielmarke, Marke. Losów nieszczęśliwych dopełniając miarki, Posbywszy gotowizny, gra teraz na marki; Złe rzecz sądzić z pozoru, o marki, o sztony! Któżby zgadł, żeście czasem warte miliony. *Kras. sat.* 110. Karty przygotuy, marki w pogotowiu bydź powinny; może państwo nie na gotowe grać będą. *Teatr* 33 *d*, 32. - §. znaki, poznaki, zkąd się co pomiarkuie, Zeichen, Merkzeichen, Merkmale. Te które odbierasz podarki, To są dla ciebie przyszłych względów marki. *Teatr* 43 *b*, 73.

MARKIETAN, - a, *m.*, *Bh.* markytan, *Vd.* marketander, vunkuhauz, jeſtvinar, jedvinar; *Sla.* marketan, *Ross.* маркитáнтъ, *Ital.* mercadante, *Gall.* mercadant; cf. *Cro.* marka, = hultay). bazarnik, der Marketender. Markietany w woysku są potrzebne. *Papr. W.* 1, 434. MARKIETANKA, - i, *ż.*, bazarnica, *Bh.* markytanka), die Marketenderinn. MARKIETANSKI, - a, - ie, od markietana, Marketender=. *Rs.* маркитáнтовъ, маркитáнтскій. MARKIETANSTWO, - a, *n.*, handel markietański, Marketenderey, *Vd.* marketandaria, vunkuharia, jeſtvinaria, jedvinaria.

MARKIEZ, MARKIZ, MARKWIZ, - a, *m.*, ein franz. Marquis. Markiezowie po książętach następuią. *Tr.* - MARKIZA, - y, *ż.*, nad oknem z dworu daszek odsłoneczny, die Marquiſe, ein Sonnendach. Tu wonie kwiatów pachnących awiey, Siatkowe w oknach dla chłodu markizy. *Zab.* 10, 18. *Skrzet.* MARKIZOWA, - y, *ż.*, die Marquiſinn. MARKIZOSTWO, - a, *n.*, das Marquiſat.

MARKOPOL, - a, *m.*, miasto na Rusi, teraz w cyrkule Lwowskim. *Dyk. G.* 2, 127. eine Stadt im Lemberger Kreiſe.

MARKOT, - u, *m.*, markotanie, szemranie, mruk, dąs, das Brummen, Murren. Kain wyskoczył za prog. i bąkał pod nosem, Zadrżała za łaiących markotów odgłosem Jaskinia. *Przyb. Ab.* 131. - 2) markot, - a, *m.*, człowiek markotny, markotliwy, markocący, szemracz, ein Brummer, Knurrer. *Cn. Th.*, *Ross.* ворчýнъ, ворчýнъ; *Ec.* негодовáмель (cf. *Boh.* Mrzaš cf. mbr). MARKOTAĆ, - ał, - a *et* - oce, *Intr. et Transitiv. ndk.* mrucząc odwarkać, szemrać, marmotać, mamrsać, widerſpenſtig murren, brummend widerbellen, murren, gnurren; *Bh.* mrjeti, mrzym (cf. mierzić); zpaugeti ſe; *Bs.* gbrriſtitisee; *Vd.* merzhim; *Ross.* негодовáть, пороптáться, ымхмбть, ымхну. Chłopczyk na pedagoga nic nie dał, gdy go do kościoła przyniewolił, on markotał: póydęć, ale uyrzysz, ieśli paciorz będę mówił. *Dwor. X.* Jeśli się nie nasycą, będą markotać, *Leop. Ps.* 58, 16. Markotaliście przeciwko mnie. 1 *Leop. Num.* 14, szemraliście. 3 *Leop.* Nie wierzyli słowu iego, i markotali; nie usłuchali głosu pańskiego. *ib. Ps.* 105, 25, szemrząc nie byli posłuszni. *Bibl. Gd.*). Na Ulissesa markotał sztucznego Pirrus, że kiedy słuchał rady iego. *Bard. Tr.* 270. O to markoce, łyskuię abo markotne mi, *haec ego mecum mussito. Cn. Th.* Słyszę, że on iakieś szemranie markoce. *Banial. F* 2 *b.* Szemranie warg, w którym ludzie nic wiedzą, co markocą, fałszywi prorocy wprowadzili. *Sekl.* 110. Sobie tylko samemu słowa wieczerzy Pańskiey markotał, albo potaiemnie szeptał. *Zygr. Pap.* 167. - §. o niedźwiedziu, = mruczeć, mamrsać, (vom Bären), brummen. Niedźwiedź mru mru markoce. *Petr. Ek.* 43. MARKOTANIE, - ia, *n.*, *Subſt. Verb.*, odwark, *Rs.* недогодовáнїе, das Murren, Widerbellen, Sługa ma bydź posłusznym bez markotania. *Petr. Pol.* 49. Dań i pobor każdy bez markotania i ociągania się wypłacę. *Pilch. Sen. liſt.* 3, 233. Niemała to rzecz, za nadeyściem owey nieuchronney godziny (śmierci), bez markotania wychodzić. *ib.* 244. - §. markotanie, mruczenie, szeptanie, Murmeln, Gemurre. Słowa czarowne cichym markotaniem Do tego przyłączaią, z dziwnym zaklinaniem. *Paszk. Dz.* 64. *Miarkotanie kotów. *Sak. Kal. B.* 4. MARKOTLIWY, - a, - e, mrukliwy, brummeriſch, markocący, mamrzący, mruczący, brummend. Niedźwiedzica lizaniem swoim markotliwym formuie członki płodu swego. *Otw. Ow.* 623. MARKOTNIĆ, - ił, - i, *Act. ndk.*, markotnym czynić, verdrießlich machen. Wzrok nieufność markotni. *Przyb. Milt.* 132. MARKOTNICA, - y, *ż.*, kobieta markotna, ein verdrießliches mürriſches Weib. *Rs.* воркотýнья, ворчýнья. MARKOTNIE, MARKOTNO *adv.*, verdrießlich. Markotno mi, niemiło mi, gniewno mi na co, na kogo. *Cn. Th.*, *Vd.* mersi, samersi tu meni; *Crn.* na lube se meni; *Cro.* vegyasze; *Sr.* 2. mne muzi, muza. Okrutnie to sercu iey markotno będzie, gdy mię obacsy księżną. *Teatr* 48 *b*, 39. Niech się pan nie gniewa; prawda, że to markotno. *ib.* 6 *b*, 82. MARKOTNOSĆ, - ści, *ż.*, zły humor, böſe Laune, Verdrießlichkeit. *Boh.* mrzutoſt, newhodnoſt, newrloſt; *Crn.* nelubnoſt; *Vd.* merslivoſt, samerslivoſt, sapetnoſt, terma; *Rs.* ворклúвость, досáда. MARKOTNY, - a, - e, nieukontentowany, zniechęcony, verdrießlich; *Boh.* mrzutný, newhodný, newrlý; *Vd.* merslju, samerslju, mershak, mersik, termen, traglivu, navolen, jesen, hudobin: *Crn.* nalubne, klavern, odúrn, teshliv (cf. tęskliwy), shpindèg, *Rg.* marzéch; *Sla.* dosedljiv, grjivan; *Ross.* ворклúвый, досáдный, досадúтельный. Gdybym odjechała bez iego woli, może by był markotny. *Teatr* 54, 26.

Pochodz. *odmarkotać; odmarkotywać.*

MARKOW, - a, *m.*, miasto w powiecie Ostmiańskim. *Dyk. G.* 2, 127. eine Stadt in Litthauen. MARKOWA, - y, *ż.*, imię różnych wsi, n. p. pod Rzeszowem. - *Prov.* Wolałbym w *Markowéy świnie paść. *Rys. Ad.* 72. MARKOWICA,

- y, ż., miasto w Wołyńskim. *Dyk. G.* 2, 128. **eine Stadt in Wolhynien.** MARKOWICE, - ic, *plur.*, miasto w Inowrocławskim, ozdobne klasztorem Karmelitów. *Dyk. G.* 2, 128. **eine Stadt im Netzdistrikte.** MARKOWO, - a, *n.*, miasto w Witebskim. *Dyk. G.* 2, 128. **eine Stadt in der Woiw. Witebsk.** MARKUSZEW, - a, *m.*, miasto w Lubelskim, gniazdo zgasłéy familii Markuszewskich. *Dyk. G.* 128. **eine Stadt im Lublinischen.**

MARKOWY, - a, - e, od mark do grania, **Marken-**. Ciężko to markowe pieniądze płacić. *Teatr.* 13, 11. płacić za przegrane marki).

MARMELADA, - y, ż., z Włosk., z różnych owoców, t. j. pigw, morel, iabłek etc. *Wiel. Kuch.* 405. **die Marmelade.**

MARMOTAĆ, MORMOTAĆ, - ał, - oce, *Act. ndk.*, (cf. markotać), **knurren, schnurren (von Katzen)**, *Vd.* mermraukati; *Rg.* mormoriti, marmosati; *Rs.* бармотать. Gdy kto koty głaszcze, marmoczą. *Kluk. Zw.* 1, 303. Pies kontent ogonem wiie, kot marmocze. *Kluk. Zw.* 1, 116. - *transl.* Ciessy troskliwego oyca, coś nie wyraźnie marmocąc. *Stas. Num.* 1, 71. t. j. mamrząc, połgębkiem zadaiąc, przekęsywaiąc, **murmelnd.** MARMOTEK, mrukliwy, (niedźwiedź) *Kniaz. Poez.* 3, 21. *Ross.* бармотунъ.

MARMUR, - u, *m.*; z *Greckolac.*, **der Marmor**, *Boh. et Slo.* **mramor**; *Sr.* 1. **marmor, marmel**; *Hg.* márvány -kö; *Vd.* marmel, marbel, mramor; *Crn.* marbél; *Cro.* marmor, mrámor; *Dl.* mramor, *Bs. et Rg.* mramor; *Sla.* mramòr; *Rs.* мраморъ, марморъ; *Gr.* μαρμαρος, μαρμαρον, *Chald.* מרמרא. Marmur iest przednim wapiennym kamieniem, który ma kolor, i daie się szlifować i polerować. *Kluk. Kop.* 2, 69.; bardzo twardy, wypolerowany, staie się iasnym, i nabiera piękności podobnéy kamieniom drogim. Paryyski marmur, z wyspy Paros, **Parischer Marmor**, wybornéy iest białości, Lacedemońki iest zielony, a ten naydroższy. *Ład. H. N.* 105. Prawdziwy i naylepszy marmur iest zielony; abowiem ztąd wziął przezwisko marmo. *Sien.* 336. Porfir iest marmor czerwonawy z białemi żyłkami; Ophites koloru wężykowatego; Bazalt koloru stalowego, Thepria popielatego. *Ład. H. N.* 105. - Sokratesa oyciec marmurem robił. *Warg. Wal.* 94. **er arbeitete in Marmor.** Wszystko tam budowano od marmurów rożnych, dziwne rzeźania po ścianach. *Star. Dw.* 25. Umiała ukoić one gniewy, które według przysłowia starego, na marmurze były napisane, spadły z marmuru i z serca. *Birk. Zyg.* 52. Urazy pisze na marmurze, dobrodzieystwa na piasku. *Mon.* 76, 325. *ib.* 70, 688, pierwsze pamięta drugich zapomina). Na marmurze, - na posadce marmurowéy, - w pałacu Pańskim, Królewskim, **auf dem Marmorboden, im Königl. Palaste.** Buławy teraz daią tym, co piętą tylko wiercą u dworu; więcey na marmurze wysłużywszy, niż żołnierz w polu i na koniu. *Opal. sat.* 85. Nietrwały taki szpiacheć, który na marmurze Figlami a cherchelem na królu wydrzwiwasz. *Opal. sat.* 28. MARMUREK, - rka, *m.*, liszka marmurowéy maści. *Włod.* **der Marmorfuchs**; lisie futro téyże maści, **ein marmorirter Fuchsbalg.** Marmurek teraz widziałem, oszacowany na złotych czterdzieści, który przed rokoszem ledwieby był mógł bydź sprawiony za złotych pięć set. *Star. Ref.* 45. Czarne lisy czyli marmurki. *Zool.* 310. Kosmaty marmurek. *Banial. J* 2. Nie znaydziesz bez trudności sobola i marmurka; lada potoczny kosmek w cenę poszedł. *Mon.* 69, 600. - §. Marmurek, człowiek się układaiący, **ein Fuchsschwänzer.** - §. Marmurek od ostrzenia, **ein Abziehstein, Schleifstein zu Federmessern etc., gemeiniglich von Schieferstein.** Marmurki są to owe oselki, które się w podłużne pospolicie wyrabiaią paski, i do zbytniey ostrości potrzebuiących rzeczy, na przykład brzytwy, zażywaią, nie wodą, ale oliwą odwilżaiąc. Kamienie do tego zdatne, należą do rodzaiu łupków. *Kluk. Kop.* 2, 83. MARMURKOWY, - a, - e, od lisa marmurka, **Marmorfuchs-**. Przed lat czterdzieścią kit czaplich nasi Polacy używali i szlyków marmurkowych. *Star. Ref.* 45. Marmurkowe futra z rożnych krain przywożą, iest ich niemało w Moskwie; ale naylepsze ze Szwecyi pochodzą. *Gwag.* 476. MARMURNIK, MARMUROWNIK, - a, *m.*, kamiennik marmurowy *Cn. Th.* **ein Marmorarbeiter.** Węzownicy architekci, śnicerze, marmurnicy, mularze nayczęściey potrzebuią. *Solsk. G.* 155. W poczet nauk wyzwolonych niechce wpisać malarzów, takoż śnicerzów albo marmurników. *Pilch. Sen.* 2, 12. MARMUROWAĆ, - ał, - uie, *Act. ndk.*, *Vd.* marbelirati, marblati; *Cro.* mramorim; *Bs.* mramoriti; *Rg.* mramoriti, omramoriti); marmurem pokładać, sadzić *Cn. Th.* **mit Marmor belegen, bekleiden**; tynkować marmurem, czyli marmurowym tynkiem, **mit Marmortünch tünchen** *ib.*; marmurowatym czynić, **marmoriren.** *Tr.* MARMUROWANIE, - ia, *n.*, *Subst. Verb.*, *Sr.* 1., **marmelwano, marmorwano.** MARMUROWANY, - a, - e, *Part. Perf.* - MARMUROWATY, - a, - e, do marmoru podobny, **marmorähnlich** *Cn. Th.*, *Sr.* 1. **marmelwaté.** MARMUROWY, - a, - e, od marmuru, *Bh.* **marmorowy**; *Slo.* **marmorowi**; *Sr.* 1. **marmelowé**; *Vd.* marbelski, marmelnou; *Cro.* mramorni; *Bs.* mramoron; *Rg.* mramorni, mramorit; *Hg.* marvanybul; *Rs.* мраморный, мрáморный. **Marmor-**. Na słupach marmurowych wierzch pałacu wystawiony. *Star. Dw.* 27. Młynek marmurowy, *ob.* zorn. *Tors.* 285. Marmurowy pokład, posadzka. *Cn. Th.* Marmurowy tynk, *marmoratum. ib.* **Marmortünch.** MARMURZASTY, - a, - e, marmurowaty, **Marmorähnlich, marmorirt.** Szybnie się w powietrzu marmurzastym żywo. *Przyb. Milt.* 92.

MARNIE *adv.*, *Bh.* **marně**, nikczemnie, niepożytecznie, daremnie, **eitel, vergebens, umsonst, umsüst.** Czas marnie upływa ten, którego na pożytek nie obracamy. *Pilch. Sen.* 2. Marniem ten dzień stracił, żem nikomu nic nie dał, mówił Tytus. *Bud. Ap.* 89. Tak bóg chce, abyś nie długo zażył, czegoś marnie nabył. *Opal. sat.* 27. Król łakomstwa, poglądaiąc tu na świat, iakoby wilk marnie, A czego gdzie dosięże, to do siebie garnie. *Rey Wiz.* 167. Nic się do serca marniéy nie wlepi, iako to, do czego kto z młodu przywyknie. *Modrz. Baz.* 35. Boday cię marnie piekło zabiło. *Teatr.* 50 *c*, 76. Ten oszust, bogday go marnie zabito. *Teatr* 50 *c*, 71. na zgubę wiecznà. **MARNIĆ** - ił, - i, *Act. ndk.*; przemarnić *Dok.*, *Boh.* **mařim, - iti, mrhati, zmařiti**; *Crn.* potrntiti), marnotrawić, marnować, **verschleudern, schlecht durchbringen.** Marnić czas swóy *Tr.* MARNICA, - y, ż., osoba marna, próżna, **eine leere eitle Person.** Jakoż ona marnica (śmierć) przykro machnie kosą, *Rey Wiz.* 85. cf. mara.

MARNICIEL *ob.* marnik. MARNIEĆ, - iał, - iéie, *Neutr. ndk.*, marnym się ſtawać, nikczemnieć, znikać, vergehen, in Lüften zergehen, verſchwinden, ſich verzehren, elend werden. Owce ſtrzyżone przy zimie, nim obrosną, od zimna zmarnieią, że zdychać muszą. *Haur. Ek.* 128. To się gryźć mam potwarzą, i marnieć od troſki! *Zab.* 8, 335. *Jżyck.* Od wielkiego chudnieiąc i marnieiąc żalu, naymnieyszym się nie posiłał pokarmem. *Tr. Tel.* 448. MARNIK, - a, *m.*, marnotrawca, rozrzutnik, der Verſchwender; *Sr.* 2. brojaŕ, *Bh.* rhać; *Ec.* мотникъ. On marnik. *Rey Wiz.* 51 *b.* MARNOCHLUBNY, - a, - e, *Slo.* marnochlubný; próżny, chełpliwy, ruhmſüchtig, eitel. Ludzie marnochlubni. *Modrz. Baz.* 197. MARNOMOWNY, - a, - e, - ie, *adv.*, marno, próżno gadaiący, pletliwy, ſchwatzhaft, grundlos redend, *Bh.* marnomluwný *vaniloquus*; *Ec.* суесловію *vaniloquor.* Marnomówność *Slo.* marnomluwnoſt. MARNOŚĆ, - ści, ż., próżność, nikczemność, *Bh. et Slo.* márnoſt, (cf. *Ger.* Mähre, Mährchen); die Eitelkeit, da nichts dahinter iſt, die Werthloſigkeit, Vergänglichkeit, *Sr.* 1. hinitoſcj (*cf.* ginąć); (cf. *Crn. et Vd.* marnoſt, marlivoſt *diligentia, cura*). Marność nad marnościami, a wszyſtkie rzeczy marność. *Leop. Eccles.* 1, 2. *Bibl. Gd.* Rzucam marności świata. *Teatr* 8 *c*, 37. MARNOTRACTWO, MARNOTRAWSTWO, - a, *n.*, *Bh.* marnotratnoſt; *Crn.* potráta; *Vd.* potrata, sapraulenje; *Rs.* мотовство; rozrzutność, Verſchwendung. Nierząd albo marnotractwo naywięcey między ludźmi płuży. *Falib. A* 1 *b.* Przez młodych ludzi zbytki, marnotractwo się szeroko rozkorzeniło. *ib.* Czas na marnotrawſtwie traci. *Teatr* 8, 68. Hoyność, ſkoro zacznie na rzeczy niepotrzebne tracić, ſtaie się marnotrawſtwem. *Boh. Zamoy.* 318. *Kras. sat.* 35. MARNOTRATA, - y, ż., n. p. Wynayduiemy tak rozliczne zbytków i marnotraty obyczaie. *W. Poſt. W.* 2, 352. utrata marna, das Verſchwenden, Verſchwenden. *Rey Zw.* 60 *b.* MARNOTRATNIK, MARNOTRAWNIK, - a, *m.*, MARNOTRAWCA, - y, *m.*, MARNOTRATNICZEK, - czka, *m.*, *dem.*, *Bh.* marnotratník, marnotratce, darmotrat; *Slo.* márnotratník, mrhač; *Sr.* 1. ſchlamumač, zwohlotarſki; *Vd.* shlemar, sapraulenik, sapraulavez, saguauz, respraulavez, sapraulenik, potreknauz; *Crn.* sapravlivz, potreknavz; *Cro.* potroshlivecz, potroſslylvecz, *Ross.* мотъ, мотыга, ерыга; utratnik, rozrzutnik, ein Verſchwender. Marnotratnik ten wszyſtko przez gardziel przepuścił. *Fur. Uw. G* 2. *Petr. Hor.* 2, *N b.* Marnotratniczek dobro oycowſkie wszyſtko nikczemnie obrócił. *Falib. Dis. D* 2. Marnotratnicy, kiedy objad zjedzą, Czasem o głodzie przy wieczerzy siedzą. *Rey Zw.* 217 *b.* Syn móy marnotrawca, hultay i koſtera. *Teatr* 7 *c*, 75. MARNOTRATNY, *MARNOTRATLIWY, MARNOTRAWNY, - a, - e, *Bh.* marnotratny; *Slo.* marnotratný, marnotratný; *Vd.* sanikarn; *Sla.* rasipljiv; *Rs.* блудный, срыжный, мотовскій, мотоватый. rozrzutny, verſchwenderiſch. Król Aleksander więcey za marnotratnego, niżli za hoynego od ludzi był mnieman. *Stryik* 686. Tych którzy na nieczyſtość maiętność swoię wydawaią, marnotratne zowiemy. *Petr. Et.* 249. Marnotrawne prowadzi życie. *Teatr* 8, 49. Mierzi pana zły rząd sługi marnotratliwego. *Kanc. Gd.* 218. Marnotratna żona. *Petr. Ek.* 76. Syn marnotrawny, komedya wierszem *Trębeckiego.* Marnotratny syn potracił wszyſtkę maiętność swoię, żyiąc rozpuſtnie. *Damb.* 909. Marnotratny syn ewanielii. *W. Poſt. W.* 2, 89. der (verſchwenderiſche) verlohrne Sohn im Evangelio. - §. Leszka i Wendę, marnotratną duszę, J Ziemowita z oycem, wspomnieć muszę. *Petr. Hor. C b.* t. i. marnie tracącą życie, die ihr Leben freywillig aufopferte. MARNOTRAWCZYNA, - y, ż., *Bh.* marnotratnice; *Rs.* мотовка, utratnica, die Verſchwenderinn. Macocha iey naywiększa w świecie marnotrawczyna; nic iey nie brakuie, tylko pieniędzy. *Teatr* 74, 9. MARNOTRAWIC, - ił, - i; MARNOWAĆ, - ał, - uie, MARNIĆ, - ił, - i *Act. ndk.*, rozgardyasz ſtroić, nikczemnie tracić, hulać, verſchwenden, vergeuden, verpraſſen; *Bh.* zmariti, marim; *Sr.* 2. broſich (cf. broić); *Sr.* 1. ſchlamuyu; *Crn.* sapraveti, sapravlati (cf. sapravić); (*Crn.* marnam = baiać; Marna = bogini deszczu; cf. marnujem, marnuvati *operam navare*, mar *cura*); *Vd.* saprauit, sadajat; (*Vd.* marnuvati, marnujem *loquor*, marn *sermo* cf. *Ger.* Mähre *ap. Ulphil.* merjan). - Na nic cię, tylko abyś iadł, pił i marnował. *Opal. sat.* 6. Długów narobił, marnuie wszyſtko. *Teatr* 27, 149. Pieniążki zmarnował. *Teatr* 43 *c*, 135. Nie trzeba marnotrawić czasu. *Teatr* 6 *c*, 56, die Zeit verſchwenden. Marnowanie, *Cro.* poteptanje. - §. marnować konia i t. d., marnie niszczyć, tracić, nędznić, zu Grunde richten, umkommen laſſen. MARNY, - a, - e, próżny, niewiele wartaiący, nikczemny, eitel, ſchlecht, nicht viel werth, vergeblich, vergänglich. *Sr.* 1. proznoſcjiwé, zahinité; (*Crn.* marne, marliv *ſtudiosus*, Marna = bogini deszczu; marn, marliu, = pieczołowity, ſtaranny). - Marni są wszyscy ci ludzie, w których nie ieſt wiadomość boska. *Leop. Sap.* 13, 1, nikczemni. *Bibl. Gd.*). Marnych marne rzeczy ſtraszą. *Pilch. Sen.* 204. Marna chluba świecka rozumieć się tym, czym kto nie ieſt. *Rey. Ap.* 18. Młodź Turecka bardziey waży na chłopięta, Niż na panny, *marnieysze* w tym są nad bydlęta. *Paszk. Dz.* 34. O marną cię rzecz proszę; day mi rękę, że uczynisz. *Boh. Kom.* 2, 124. Walens cesarz, od Gottów pórażon, w iednéy marnéy chałupie, gdy z bitwy uciekł, spalon. *Bielſk.* 17. - §. *marny do czego, = niezdatny, untauglich. Popiel Wtóry, do rzeczy czynienia marny, naymniey nie dowcipny. *Krom.* 45. Udali Bolesława za gnuśnego, niezgrabnego i do zawiadowania powinności książęcey marnego. *ib.* 182.

MARODER, - a, *m.*, *z franc.*, drab, rabuś, der Marodeur. *Tr.*

MARONA, - y, ż., gatunek większych kasztanków, z Włoſk., eine Marone, eine Art Caſtanien. Jesień marony w pryſku pieczone zjada. *Mon.* 71, 203.

MARS, - a, *m.*, bożek woyny i żołnierſtwa u Rzymian. *Kras. Zb.* 2, 125. der Kriegsgott Mars; *Bh. et Slo.* Ladon, Smrtonoš (cf. Lado); *Crn.* Ladon, Tor, Türk (cf. Wtorek), Radagoſt (Türka = Bellona); *Vd.* Tork; *Cro.* Davori (*Prov. Dal.* Davori junachki szine, *cum aliquem mirantur s. animant*). *Meton.* bóy, walka, woyna, Kampf, Krieg, Schlacht. Żołnierz waleczny, kiedy wiek przesłuży W uſtawnym boiu, ani Marsa dłużey wytrzymać zdoła, ſkłada broń. *Zab.* 13, 295, *Harab.* Lud który w mrozach północnych się zrodzi, Sposobny ieſt do bitwy, do Marsa się zgodzi. *Bardz. Luk.* 139. J cudzoziemſkiego Marsa świadom. *Leszcz. Class.* 80. Kto się

dał

dał związać nieprzyiacielowi, Boiąc się umrzeć, ten iuż nie ponowi Marsa. *Lib. Hor.* 68. - W Marsa uderzyć, Marsem ruszyć, z do attaku iść, nacierać, cf. mars, **angreifen, attaliren.** Hetman widząc góry od nieprzyiaciół opuszczone, uderzył w Marsa, i skoczyć każe w pogoniᾶ. *Chrość. Luk.* 104. Gdy woyska nazaiutrz Marsem ruszyć miały, Chcąc wiedzieć, iakim sercem iść - by na bóy chciały, Tak rzecze... *Bard. Luk.* 30. - §. *transl.* Mars na twarzy, z kozieł, kwaśna twarz, groźna, grożąca marsowata czyli marcyalna mina, **ein fürchterliches, drauendes Gesicht, eine kriegerische Miene.** Rasu iednego naitrofiem na twarzy méy tego Marsa, którego w potyckach znacznieyszych zwykłem pokazywać, i z trefunku, gdym zayrzał w zwierciadło, samem się go przeląkł. *Boh. Kom.* 4, 208. Śmierć z Marsem obrócila na ſtarca gniewliwe oko. *Zab.* 16, 358. Marsem spóyrzeć, z gniewliwie i groźno patrzeć, **mit drauender Miene einen anſehen.** Nadął się iak półtóra nieszczęścia, spoyrzał na mię marsem, z miną, Panie odpuść, iakąś dziką, zaindyczoną. *Teatr* 21, 151. Marsem spoyrzawszy, krzyknie na mnie. *ib.* 29, 71. Jeżeli mąż na nię spoyrzy marsem, oczy natychmiaſt spuścić powinna. *ib.* 27, 68. - §. 2) *Aſtronom.* Mars, imię trzeciego planety, znaczący się u aſtronomów ♂. *Kras. Zb.* 2, 125, **der Planet Mars.** *Chmiel.* 1, 173. Pod Marsem rodzą się marcyalitowie, odważni, i nieuſtraseni. *Susz. Pieś.* 3 *Q.* - §. *Chym.* Mars, imię żelaza, **das Eiſen** (cf. Marcyalne wody). *N. Pam.* 15, 350.

Pochodz. *Marcyalny, Marsowy, Marsowaty, Marsorodny, Marcyaliſta; cf. Marsec, Marcowy.*

*MARSARD, - u, *m.*, W ziemi Pomorſkiéy dań, która portem, *alias* Marsard za ſtarym poſtanowieniem książąt Polſkich była zwana, kasuiemy. *Herb. Stat.* 747 *Wład. Jag.*

MARSK *ob.* Zmarsk, **die Runzel.** MARSKOŚĆ, - ści, *ż.*, n. p. Kiedy się ciało nie tuczy, a zawsdy z niego nieco odchodzi, a nic nie przybywa, ztąd zbytnia szczurość a *marſkość* pochodzi. *Sien.* 368, *Spicz,* 235, niegładkość, zmarszczenie, pomarszczenie, **die Runzligkeit.**

MARSORODY, - a, - e, bitny lud rodzący, **Helden erzeugend. Wisła marsoroda. *Zab.* 3, 300 *Zabł.* MARSOWATY, - a, - e, - o *adv.*, marcyalny, boiem groźny, **martialiſch, kriegeriſch.** Czarne oko delektuie, Marsowate odkazuie. *Comp. Med.* 699. Surowi, tetrycy, marsowaci, nigdy się nie śmieiący. *Chmiel.* 1, 701. Człowiek zsiadły, krępy, marsowaty, krew' mu oczy zasłaniała. *Xiądz.* 32. Rannieyſze spotkanie może cię wprawiło w marsowaty humor. *Teatr* 36, 54. MARSOWY, - a, - e, od Marsa, **Mars-.** Marsowa gwiazda. *Cn. Th., ob.* Mars 2), **der Planet Mars.** Miroszewſki chciał założyć szkołę rycerſką albo akademią Marsową przy akademii Krakowſkiéy. *Vol. Leg.* 5, 476, t. i. woyſkową, **eine Kriegsſchule, Ritterakademie.** Królowie dawni zaszczycali prozdków naszych w Marsowym dziele. *Mon.* 65, 51. Tu niebo mile i powietrze zdrowe, Lecz bardy wszyſtko puſtoszą marsowe. *Zab.* 6, 238. - §. *transl.* marsowy, marsowaty, marcyalny, groźny, **martialiſch, kriegeriſch.** Pełen ognia w oczach Marsowego. *Jabł. Tel.* 12.

*MARSTWO, - a, *n.*, n. p. Nabuchodonozor, iaki los esekał w przyszłości mocarſtwa, W złotéy osobie gliny znaczy marſtwa. *Zab.* 14, 156, ? cf. mara, sen, widziadło.

MARSYLIA, - ii, *ż.*, **Marſeille,** miaſto nadmorſkie Francuskie. *Dykc. Geogr.* 2, 130, miaſto to, portem powszechnym okrętów kupieckich na morzu śrzodziemnym. *Wyrw. G.* 316.

MARSZ, - u, *m.*, MARSZERUNEK, MASZERUNEK, - nku, *m.*, *z Franc.*, pochód, podróż czyli ciągnienie woyſka, lub iakiéy dzielnicy iego. *Jak. Art.* 3, 308; *Vd.* marsh, hod, hoditje; *Sla.* polazak; *Rs.* походъ (cf. *Sr.* 2. **marſchno** prędko), **der Marſch, der Zug einer Armee.** Marsz woyſka, aby szedł równo, powinien żołnierz iść podług taktu, który dobosze wybiiaią na bębnach. *Papr. W.* 1, 588. - §. muzyka do marszu, **der Marſch, die Muſik zu einem Marſche.** Grali trębacze marsze, któremi się żołnierze przed potycką pobudzać zwykli. *Zab.* 3, 79 *Alb.* Pochodz. *marszerować, wymaszerować i t. d.*

MARSZAŁEK, - łka, *m.*, *Bh.* **marſſalek**; *Vd.* marechal; *Rs.* маршалъ; *Lat. med.* marescalcus, *Gall.* marechal), **der Marſchall,** pod królami Francuzkiemi z domu Karola Wielkiego, należał tylko do ſtraży i dozoru koni książęcych (cf. *obsol. Rs.* конюшій marszałek nadworny; dziś koniuszy). Jakoż nazwiſko marszałek, utworzone ze ſkładu dwóch słów ſtaréy Niemczyzny **March** (cf. marcha) konia, i **Schalk** mocnego, rządzcę, dozorcę (*sługę*) znaczących. *Nar. Hſt.* 5, 471. *Bohoritz deriuat a* mark, *z* granica; *adminiſtrator finium*). Co w prywatnym domu gospodarz, to w Polszcze i na dworze Królewſkim Marszałek; iego powaga równa się *cum magno magiſtro aulae Gallicae. Nies.* 1, 249, cf. *Rs.* ключникъ семейный. Urząd marszałka Koronnego, **Kronmarſchall,** i Nadwornego, **Hofmarſchall,** ten iest, iż ma bydź sprawcą i miſtrzem wszyſtkich dworſkich ceremoniy, popisować dworzany, im płacić, goście i rady przyymować, wyſtępki miarkować, wszyſtko ordynować na dworze etc. *Herb. Stat.* 187. Marszałkowie Wielcy, **Großmarſchälle,** oboyga narodu są piérwszemi w rzędzie miniſtrami; tych marszałkowie nadwórni zaſtępuią. Rada Nieuſtaiąca miała także swego marszałka. Izba poselſka obiera marszałka seymowego, **Reichstagsmarſchall,** podług alternaty między trzema prowincyami przypadaiącéy (cf. laſka). Na wszelkich seymikach obieraią naprzód marszałków, **Landtagsmarſchälle.** W trybunałach głównych iest także marszałek. *Kras. Zb.* 2, 128. - §. *transl.* ogolnie przełożony, **ein Vorgeſetzter.** Marszałek rządca dworu, pana zaſtępuie. *Kras. Pod.* 2, 203, *Sla.* dvórnik; *Rg.* naredbenik; *Rs.* управитель; *Ec.* службоначальникъ, маршáлокъ, **der Haushofmeiſter.** Zdałem ci rząd domu moiego, ieſteś w nim marszałek, komissarz, Maior domus, agoła drugi ia. *Teatr* 19 *b*, 5. Marszałków dworu królów Francuzkich zwano *Maiores domus. Sk. Dz.* 716. Merkury, marszałku boży. *Petr. Hor. B* 4. Marszałek weselny, biesiadny, **der Marſchall bey einer Hochzeit, Gaſterey;** *Sr.* 1. **braſchka;** *Vd.* ſtarashina, natozhila; *Rs.* мисяцкой (cf. drużba). *Zerzec, marszałek swadziebny, który radzi na weselu. *Męcz.*, *paranymphus.* Marszałek taneczny, rey wodzący, *choragus. Cn. Th.*, *Crn.* pleszovod, kolovod, **der Vortänzer, Anführer eines Tanzes.** Marszałek pogrzebny *designa-*

tor. Cn. Th., der das Leichenbegängniß anordnet. - §. U flisów marszałek, iest pierwszy flis od sztaby na sztymborku. *Mag. Mſk.*, *ob.* podmarszali. MARSZAŁKOSTWO, - a, *n.*, urząd marszałka, das Marschallamt. - §. *coll.* marszałek z żoną, der Marſchall mit ſeiner Gemahlinn. Państwo Marszałkostwo poiechali. MARSZAŁKOWA, - y, *ż.*, żona marszałka, die Marſchallinn. Mokotów Księżny Marszałkowy Lubomirſkiey, pod Warszawą. *Dyk. G.* 3, 180. MARSZAŁKOWAĆ, - ał, - uie, *intr. ndk.*, przewodniczyć, przodkować, przodem iść, cf. kalauzować, voran gehen, vorher gehen, aufführen. Jutrzenka od wschodu marszałkuie słońcu. *Haur Sk.* 183. Zorza zaranna wschodzącemu marszałkuiąc słońcu, dzień nam pogodny obwieszczała. *Tr. Tel.* 108. Cnota marszałkowała słowu, a słowo głosiło cnotę. *Bals. Nied.* 2, 88. Przed twarzą iego marszałkuie zaraza. *Birk. Chod.* 29. Kiedy on idzie, brzuch mu marszałkuie, Który śmierciami ptaſtw, zwierzyn ładuie. *Min. Ryt.* 3, 334. MARSZAŁKOWSKI, - a, - ie, od marszałka, Marſchalls-. Urząd marszałkowſki. *Nar. Hſt.* 5, 471, *ob.* laſka). Straż marszałkowſka *ob.* kruk. - A nam co do Pańſkiego ſtołu? będziemy mieli nasz marszałkowſki. *Zabł. Dz.* 53, dla osób mniey dyſtyngwowanych drugi ſtoł.

MARSZCZKA *ob.* zmarſk, zmarszczka. MARSZCZYĆ, - ył, - y, *cz. ndk.*, zmarszczyć, umarszczyć *dk.*, *Bh.* wraſtiti, ſwraſtati, ſwraſtowati, ſwraſtitit; *Sr.* 1. morſciu, zmorſciu, zmorſciu; *Sr.* 2. ropiſch (cf. ropić); *Bs.* smersiti, zamrrisiti, smrriſkati, fraſkati, smarsiti, suerusgjatti, verusgjati, fraſkati, naiesgiti (cf. naieżyć), ruditi, naruditi; *Rg.* namarſkati, braſkati, nabraſkati; *Cro.* guzati, rúgati; *Dl.* fraszkam; *Vd.* gerbat, zagerbati, gerbazhiti, zgerbuvati, zgerbati, vrapati, vrapuvati, zgusati, narugati; *Crn.* zgerbiti, gerbazhiti, gerbashem; *Rs.* мóрщить, смóрщить, смóрщивать (cf. moryczyć), супить, насупить (cf. sępić), хму́рить; *Lat.* marcescere; cf. *Ger.* Morchel); w smarſki składać, faldować, ſtrzępić, runzeln, falten, in Falten und Runzeln legen. Nic nie robią te panny, tylko garneruią, Blondyny trefią, marszczą, rżną, sztukuią, I iak kiełbasy nadziewaią. *Teatr* 24 *b*, 8, cf. kędzierzyć). Marszczony, zmarszczony, pomarszczony, *marszczyſty*, pełen zmarszczek, faltig, voll Falten; *Boh.* ſwraſtilý, ſwraſkalý, wraſkawý, ſaſuný; *Vd.* gerbaſt, zgerban, gerbau, zgusau; *Crn.* gerbaſt, gerbâzh; *Rg.* brâſkao, nabarſkan, smarſkan, namarſkan; *Sr.* 1. zmorſkopité; *Rs.* морщинова́тый, бори́стый, набо́ристый, обрю́зглый; *Ec.* враскáвый (cf. faldsiſty). To lekarſtwo ciało marszczy. *Tr.* Suknia marszczona. *Radz. Ex.* 28, 4. Czoło zmarszczone latami. *Teatr* 49, 117. W samym niebezpieczeńſtwie nie zmarszczyła czoła. *Leszcz. Cl.* 30. (cf. kosá na czole poſtawić). Ponuro patrzy, sępa umarszczył na czole. *Przyb. Ab.* 98. Zawsze zmarszczone czoło wad oznacza wiele. *Hul. Ow.* 54. Nos marszczy. *Kanc. Cd.* 85. - MARSZCZYĆ się *recipr.*, ſtawać się pełnym zmarszczków, runzelig werden; *Bh.* ſcwrknauti ſe, ſcwrkati ſe; *Vd.* ovrapati ſe, savrapati ſe; *Rg.* marscjaviti; *Cro.* rugám; *Rs.* брю́згнуть, обрю́згнуть. Twarz iéy się iuż od ſtarości marszczy. *Ld.* - §. *actiue* marszczyć się, z czoło marszczyć, kwaśno patrzeć, die Stirne runzeln, ein ſauer Geſicht machen. Tu on od gniewu z oczu iſkry sypie, Marszczy się czołem, i w wargi się szczypie. *Zegl. Ad.* 81. MARSZCZENIE, - ia, *n.*, *subſt. verb.*, das Runzeln; *Vd.* zgerbanje; *Bs.* smrriſkanje.

Pochodz. *zmarſk*, *zmarszczek*, *zmarszczać*, *zmarszczyć*, *wymarszczać*, *rozmarszczać*.

MARSZOWY, - a, - e, od marszu, Marſch-; *Rs.* походный, *ob.* pochod, marsz.

MARTA, - y, *ż.*, imię białogłowſkie, Martha; *Rs.* Марѳа. S. Marta ſiostra Łazarza i Magdaleny. *Kras. Zb.* 2, 129. - *Prov.* Nalazła Marta Gotarta. *Cn. Ad.* 532, trafił swóy na swego, djaboł na poganina). Ezopowi się ożenić zachciało, I w nim się Polſkie przysłowie wydało, Znaydzie Marta swego Tarta. *Jabł. Ez. C* 3.

MARTAHUZ, MARTAUZ, - a, *m.*, *Cro.* martoloss, ein Seelenverkäufer, Menſchendieb. Ludokrayce w Węgrzech Martahuzami zowią. *Klon. Wor.* 26, *Kmit. Spit. B* 2. Co to za niesłuszność, gdy kto wolnego człowieka kradnie i przeda, iako czynią Tatarowie, Turcy, Martauzowie. *Petr. Ek.* 110. Judasz martauz. *Pot. Zac.* 5.

MARTWAKI *plur.*, robią się na zgłąbiałościach rosnących na ſkórze, ale szczególnie na rękach i nogach, od gwałtownego uciśnienia. *Dyk. Med.* 4, 187, *ob.* martwa koſtka, Nervenknoten, Ueberbein, cf. nagniotki, cf. modzel.

MARTWIĆ, - ił, - i, *czyn. niedok.*, umartwić *dok.*, *Bh.* mrtwiti, umrtwiti, umrtwowati; *Slo.* zmrtwiti; *Vd.* mertvashiti, vkoriti); martwym czynić, umarzać, umorzyć, *morte afficere*; *sed hac significatione raro usitatum*; tödten. Zezwalaymy na wolą bożą; dobrze wszyſtko uczynił, i kiedy dał był żywot naszemu przyiacielowi, i kiedy go umartwił. *Gil. Pſt.* 309 *b.* - *fig.* Rozruchy te król darunkami do czasu tylko bardziey przymartwił, a niżeli umartwił, *suppreſſit magis*, *quam sedauit. Krom.* 612. Synod otworzono kwoli umartwieniu rozerwania w kościele, *extinguendi schismatis causa. Krom.* 442. - §. *transl.* drętwić, czynić że co drętwieie, erſtarren machen. Plaſtr ten martwi członek. *Tr.* Żywe śrebro martwić, z ſtałym go robić, Queckſilber tödten, es figiren. - §. 2) *transl.* martwić, umartwiać, *theolog.* mortificare aliquem, caſteyen, kreuzigen, tödten; *Sr.* 1. smertoſciu; *Crn.* dolitrêti, dolitâram; *Vd.* martrati, pesuvati, kashtigati). Chrześciańska powinność, ciało i pragnienia swoie martwić. *Tr.* Umartwiaycież członki wasze. *Rey Pſt. T.* 3. Ciało swoie ukrzyżowali a umartwili z pożądliwościami swemi. *ib. Q.* 3. Na obroku ſkromnym ciało Niechayby się umartwiało. *Groch. W.* 34. Żadna sekta nie miała nigdy ludzi tak świętych, i umartwionych i światu i ciału. *Sk. Kaz.* 277, der Welt abgeſtorben). - §. martwić, *dk.* zmartwić kogo, z gryźć go, zasmucać, frasować, einen kränken, betrüben. Martwiłoby mię to mocno, uyść w iego rozumieniu za taką. *Teatr* 35 *d*, 41. Łatwo poznać, iak martwion myślą ieſt zgryźliwą. *Teatr* 45 *b*, 8. Miey w bogu nadzieię, Ten co umartwił, może was pocieszyć. *Kniaź. P.* 2, 221. Umartwienie, zgryzota, frasunek, Kränkung, Kummer, Betrübniß; Schnie z umartwienia. *Teat.* 28, 45. Zkąd ten tak wielki smutek, zapewne musi z mieć iakie umartwienie? *Teatr* 25, 86. MARTWIĆ się *recipr.*, gryźć się, frasować się, ſich härmen, kränken, grämen. - §. *theol.* zwyciężać siebie i swoie ſkłonności, dobrowolnie dokuczaiąc sobie, ćwiczyć się w mniemaney doſkonałości, ſich

caſteyen, kreuzigen. MARTWIENIE, - ia, *n.*, *subſt. act.*, das Tödten, Ertödten, Kreuzigen, Caſteyen. Martwienie kogo, *mortificatio, Cn. Th.* Martwienie siebie samego, źrzodek do umartwienia. *ib.* Umartwienie, ſkutek martwienia. *Cn. Th.* 1185, powściągnienie złych pożądliwości, obyczay pohamowania od grzechów, przeſtanie źle czynić. *Rey Pſt. T.* 3, *Kat. Gd.* 39. Nawrócenie do Pana należy w umartwieniu ſtarego człowieka, a obżywieniu nowego. *Kat. Gd.* 39. MARTWICA, - y, *ż.*, martwa zwierzchnia kora na drzewie, die obere Rinde des Baums. Skóra wnętrzna bzu, która ieſt pod martwicą, purguie dołem i górą. *Syr.* 1506. Czynią syrop bzowy, z ſkórek ſrzednich między martwicą, a oſtatnią ſkórką od drzewa. *Syr.* 1507. (*Bh.* martwice *paralysis*; *Crn.* mertviza *paralysis; baldryan*; urtica *mortua; Bsn.* mrriçina, telesina *cadauer.* MARTWIEĆ, - iał, - ieie, *neutr. ndk.*, zmartwieć *dk.*, *Bh.* mrtwěti, zmrtwěti *mori*, *animam agere*, umierać; *torpescere*, *emori*, *ſtupescere; Rs.* мepиѣmь, oмepиѣmь, пomepиѣmь; drętwieć, nie czuć się, czucie poſtradać, nieczułym się ſtawać, nieruchawym, krzepnąć, *propr. et fig.*, erſtarren, abſterben, ſteif werden, fühllos werden; *Sr.* 1. wo: proſtnu. Wyrwawszy tesak przy boku miany, onymże w się szargnął, J wſkok!z gorącey rany martwieiąc wytargnął. *Zebr. Ow.* 82. *moriens.* Przeszłey zimy omałom nie ſkościał, i rękoma od mrozu zmartwiałemi iuż władnąć nie mogłem. *Mon.* 68, 291. Lekarſtwo, komuby oczy poczynały martwieć, żeby niemi ruszać nie mógł.. *Syr.* 989. Wszyſtkie członki martwieią we mnie; ledwo odetchnąć mogę. *Teatr* 53 *d*, 51. Zmartwiałam, na oczy padają mi ciemności, Cóż ſtoisz serce? patrzysz na tak srogie złości? *Bardz. Tr.* 476. Na żałosną nowinę zmartwiała, i siły pozbywszy upadła. *P. Kchan. Orl.* 1, 127. Zmartwiałem, czytaiąc ten liścik. *Teatr* 4, 89, ſtruchlałem). W dzikich saroſli ponurzony cienie. Często ſtęp żyzny martwieie odłogiem. *Zab.* 14, 101 *Nar.* MARTWIENIE, - ia, *n.*, *neutr.*, martwienie członka abo ciała, gdy martwieć poczyna abo martwieie *gangraena. Cn. Th.*, das Abſterben, Erſtarren eines Gliedes; *Eccl.* мepтвѣнie blednienie z boiaźni). MARTWO *adverb. adj.* martwy, bez czucia, todt, gefühllos. *Rs.* пьянъ мepтвo, tak piiany, że o sobie nie wie. *MARTWOBARWY, - a, - e, blady, todtenfärbig, *Vd.* mertouſkofarbaſt. MARTWOŚĆ, - ści, *ż.*, *Bh.* mrtwoſt, zmrtwieſtoſt; *Rs. et Ec.* мépтвocть (2. мepтвocть, мépтвeннocть trupia cera; *Rg.* martvillo *lentitudo*); zdrętwiałość, nieczułość, nieruchawość, die Gefühlloſigkeit, Erſtarrung. Pamięć piérwszéy rozkoszy martwość iego wzruszy. *Teatr* 48 *b*, 22. - §. 2) *concret.* rzecz martwa, etwas Todtes, Lebloſes. Mamże na to przyſtać, by ożyła ta martwość! (ſtatua Amora). Nie, nie ożyie ta martwość nigdy. *Teatr* 30 *d*, 18, *Bh.* mrtwola; *Bs.* mrriçina. MARTWOTA, - y, *ż.*, ſtan martwości, der Zuſtand des Todes. Z nocnéy świat niezmierny wyrwałeś martwoty. *Przyb. Ab.* 11. MARTWOWIERNY, - a, - e, maiący wiarę martwą, bezdzielną, von todten, nicht lebendigen Glauben. Bez miłości może bydź człowiek wiernym, i prawowiernym; ale martwowiernym, i żadnéy nadziei zbawienia nie maiącym. *Smotr. Ap.* 26. MARTWY, - a, - e, *Bh.* mrtew, mrtwý, zmrtwělý, umrlčj; *Slo.* mrtwý, bezdušný; *Vd.* mertou, v'merl, merteu; *Crn.* mertve; *Rg.* martav, màrtaz (martvi san, martvillo, ż letarg); *Cro.* mërtev; *Bs.* martav, mrritav; *Sla.* mȇrtav; *Rs.* мepтвъ, мépтвый (мepтвeнный trupi), замepлый); bez życia, nie żyiący, umarły, todt, leblos. Ledwie nie martwemi uſtami oyca mego był im zalecony. *Teatr* 19 *b*, 7. Chryſtus z martwych wſtał. *Groch. W.* 74, *ob.* zmartwychwſtać. *Kanc. Gd.* 104. Skaczą zaiące, gdy ich lew martwy nie słyszy. *Min. Ryt.* 3, 358. Poznała puklerz miłego, Wzięła w rękę i zbladła, Nie rzekła słowa żadnego, Jękneła i martwa padła. *Kras. Off. B* 3 *b.* Po przeczytaniu liſtu, ſtanął król iak martwy. *Niem. Kr.* 2, 199. Tłuczone korzenie pietruszki, gdy w łono niewieście natkane będzie, martwy płód i łożyſko wywodzi. *Cresc.* 213. - *transl. fig.* zdrętwiały, nieruchawy, nieſkuteczny, niedzielny, ſtarr, ſteif, todt, kalt, leblos, unthätig. Łatwiéy może być ożywiony członek martwy, który ieſt w ciele, niżli odcięty, albo oderwany. *Hrbſt. Nauk. M* 6. Nogi drżały podemną, ięzyk martwy nie mógł przemówić i słowa. *Stas. Num.* 2, 62. Wiara, nieożywiona dobremi uczynkami, ieſt martwa. *Lach. Kaz.* 1, 219. Martwa cnota bez ludzkości. *Tr. Tel.* 416. Martwym ieſt członkiem społeczeńſtwa, kto nie pracuie. *Gaz. Nar.* 1, 255. Martwa koſtka, z pęcherzykowata nabrzmiałość na rękach lub nogach. *Perz. Cyr.* 126, ein Nervenknoten, Ueberbein (cf. martwak) *ob.* koſtka. - Wole na gardle martwemi guzmi abo koſtkami sowią. *Sien.* 519, der Kropf am Halſe. - *Mechan.* Żywe siły są siły ciał ſtoiących w ruchu; martwe zaś, w których, iako to w sile tłoczenia, przyczyna ſkutkuiąca nie ma ruchu. *Jak. Mat.* 4, 21. Kąty martwe w fortyfikacyi, nie maiące znikąd obrony żadnéy. *Jak. Art.* 3, 301, *et* 2, 421. ungedeckte, verlorne Winkel, die von keiner Seite her vom Geſchütz gedeckt werden. Węgle martwe, z zgaſłe, todte, ausgelöſchte Kohlen. Sole alkaliczne, bądź to martwe, bądź wylotne, nazywaią się w powszechności macicami. *Jak. Art.* 1, 47, fixirtes Alkali. Martwa pokrzywa *ob.* pokrzywa. - Morze martwe w Paleſtynie. *Hub. Wſt.* 139, das todte Meer.

MARTYROLOGIUM *ob.* Męczennickie dzieie.

MARUCHNA, - y, *ż.*, *dem. bland. nom.* Marya, Marie, Mariechen. Drugiby chciał paść trupem przy swoiéy Maruchnie, Choć iéy z nosa i z gęby, iak ſto djabłów cuchnie. *Zab.* 13, 64.

MARUDA, - y, *m.*, nudnik, gawęda, *Slo.* žahaleč; *Vd.* mudiz, samuda, mudnik, shulei, shulovez, halei, kesnuvauz, ein langweiliger Menſch. Poszedł przecię marudą przeklęty. *Teatr* 27, 99. Chimeryk, porywczy, maruda. *ib.* 33 *d*, 76. Jeſt tu Bizarſki, bogacz, a wielki maruda, *Tręb. S. M.* 74. Uchodzi za naywiększego w świecie gdyracza i marudę. *Teatr* 24 *c*, 68. - (Maruda, *z Franc.* marodeur, żołnierz odłączaiący się od woyſka, dla rabunku, ein Marodeur, Gardenbruder). MARUDA, - y, *ż.*, MARUDNOŚĆ, - ści, *ż.*, zmudność, mitrężność, nudność, Langweiligkeit, Langſamkeit; *Bh.* wahawoſt; *Vd.* mudenje, muditje, saprega, samuda; *Rs.* мeлeдà, мeдленность, мeдли́тельность, коснoсть, коснѣ́нie. MARUDNY, - a, - e, - ie *adv.*, nudny, zmudny, langweilig, langſam; *Bh.* wahawý; *Vd.* muden, kesen, mudliu, emuhaun, shuhaft, pozhasen; *Rs.* кóсный, кóсeнь, кóпотκiй, кóпотокъ, мeдли́тельный, мé-

дле́нный. W iego rozumieniu uchodzę za marudną kobietę. *Teatr* 33 *d*, 41. MARUDZIĆ, - ił, - i, *instr. ndk.*, łabudać, powoli robić, nudnie się ociągać, zaubern, zögern; *Bh.* **wahati** (*cf.* wachać się); *Sr.* 2. **ſe lomu mužiſch**; *Vd.* muditi, odkladiti, odlashati, kesniti, kesnuvati, omuditi, shuliti; *Rs.* **мелединъ, помелединъ, шишкать, шишкаться, шишдять, гузать, мотáться, валандаться, проваландаться, косинъ, косúтъ, укосúтъ.** Nie marudźże tak długo, w téy okolicaności bawić nam nie trzeba. *Teatr* 1 *b*, 82. Moy Dobrodzieiu, nie marudźże, i wyydź co prędzéy. *Teatr* 24 *c*, 86.

MARUNA, - y, *ż.*, *matricaria*, **Mutterkraut**; *Bh.* **matečnik** (*cf.* matecznik), **rjimbaba**; *Sr.* 1. **boja martra**; *Crn.* **reshimbaba**; *Ross.* **какорбa**; *Eccl.* **рябъ**; roślina utrzymywana w ogrodach, kwiat i ziele maią moc czyszczącą, łożysko i martwy płod wyprowadzaią. *Ład. H. N.* 105, *Kluk Roſl.* 2, 357. Zowią ią maruną od matki abo macicy, bo macicom bardzo pomaga; zowią też marellą po Włosku, bo tak Włosi zowią macicę. *Urzęd.* 205. MARUNOWY, - a, - e, n. p. Marunowe liście, *Cresc.* 286.

MARUSIĄ *ob.* Maruchna.

1) MARY *plur. nom.* Mara.

2) MARY, *G.* mar, *plur.*, *Bh.* **mary**; *Slo.* **máry**, **nosydlo** (*cf.* nosidło); *Sr.* 1. **maté**, **mary**, *cf.* mor, *cf.* mara); *Sr.* 2. **borra**; *Vd.* para, pàre, smertne pare, mertvishki konj, tragè, mertizhnu nosilu; *Crn.* pare, nosilu; *Bs.* nosila; *Cro.* lesz mertvechki, traglye, Ss. Mihala kony; *Hg.* asent Mihály lova; *Rs.* **одръ**; podſtawek, na którym trunę ſtawią, nesze, na których trupa nossą do pogrzebu, **die Bahre, Leichenbahre, Todtenbahre.** Do mar przyſtąpi, a kwieciem trupa potrząsie. *Birk. Sk. D.* 4. Synom swoim umieraiąc roskazał, aby go na *marzech (na marach) nieśli. *Warg. Wal.* 111. Łożka brać na niedźwiedzia, na odyńca mary. *Pot. Pocz.* 227. - Mary poczesne, próżne, *feretrum honorarium inane. *Cn. Th. cenotaphium.* **ein bloßes leeres Ehrenbegräbniß ohne Leichnam.** - §. *transl.* na mary iść na marach bydź, z umierać, **ſterben, ins Grab wandern, auf der Bahre liegen.** By dziesięciu synów miał, wszyſtkichby wolał na marach widzieć, aniż iednę oyczyznę. *Birk. Zamoy.* 55. Patrzay na tę krew', która mię na mary *Wuetecki wprawi, z którą wnet wypłynie dusza. *Paſt. F.* 243, *Chroſt. Ow.* 303. Wolał sam umrzeć, niż żeby miał widzieć żonę swoię na marach. *Petr. Ek.* 64, *Teatr* 1, 24. Umiera wszyſtko, tak młody, iak ſtary, Wszyſtka płeć idzie bez braku na mary. *Paſt. F.* 23. Jeżeli tak bogowie ze wszyſtkich ofiary Chcą Rzymian, czemuż wszyscy nie idą na mary? *Bard. Luk.* 25. Nędzarz niech żyie, szczęśny niech idzie na mary. *Bard. Tr.* 27. Człowiek podeszły, leda dzień na mary póydzie, i iedną nogą na łodzi Charonta ſtoi. *Kulig.* 179. - *fig.* upadek, zguba, **Untergang, Verderben.** Przemyślał Zamoyſki, Jakoby nachyloną oyczyznę na mary I na upadek bliski, rozumem ratował. *Groch. W.* 534. Już słodka oyczyzna mary swe widziała, Tylko że ią opatrzność boża zatrzymała. *ib.* 129.

MARYA, - yi, *ż.*, imię białogłowſkie, **Maria**; *Bh.* **Márj**; *Sr.* 2. **Marija**; *Vd.* Maria; *Rs.* **мáрья.** Marya, Nayświętsza Panna, matka Jezusowa. *Kras. Zb.* 2, 121, **die Jungfrau Maria.** Święto P. M., *Crn.* shmarn dan, **ein Marientag, ein Frauentag.** Zwiaſtowanie Maryi, **die Heimſuchung M.**; Narodzenie P. Maryi, **Mariä Geburt.** Wniebowzięcie P. M., **Mariä Himmelfahrt**; Oczyszczenie P. M., *ob.* Gromnice). Kościoł P. M., **die Marienkirche, die Frauenkirche.** - §. 2) *botan.* Panny Maryi len, *ob.* lenek, **Unſrer Frauen Flachs.** *Syr.* 595, *ob.* Dzwonek Szwedski. - Panny Maryi Dzwonki, *hypericon*, **St. Johanniskraut.** *Krup.* 5, 137. Firletka abo Rożycska Panny Maryi, **Frauen-Röslein.** *Syr.* 575. (*cf.* krewnik). Panny Maryi kożuszek *ob.* Kożuszek, Brytanika. Panny Maryi drzewko *ob.* Boże drzewko. P. Maryi miętka, Marzymiętka, miętka Grecka, szałwia Rzymſka, Piwonia wonna, karupień *Ursino*, **Frauenmünze, Marienmünze.** *Dyk. Med.* 4, 291, *Cresc.* 255. MARYANA, - y, *ż.*, imię zwyczayne kobiece, dla różnicy od Maryi, imienia N. P., **Marie, Mariechen**, *Sr.* 2. **Maria** (*ob.* Maryna, Maruchna, Marusia, Marysia, *Vd.* Maria, Moiza, Minka, Mina, Misa). MARYANSKI, - a, - ie, od M. N. P., lub też od Maryany, **Marien-**, *Bh.* **Maryańſký.** Zamiaſt tych w dawnéy edukacyi bractw Maryańſkich, uſtanowione w święta pewne zgromadzenia pod imieniem któréy cnoty, lub iakiego wielkiego obywatela. *Stas. Zam.* 22.

MARYASZ, Maryaż, - u, *m.*, MARYASIK, - a, *m.*, *dem.*; *z Franc.* a) skoiarzone małżeńſtwo, **eine Mariage, eine Heirathsparthie.** Maryaż ten uproiektowany do ſkutku nie przyszedł. *Ld.* - §. gra w karty, **ein Kartenſpiel.** Grać będziemy w maryasza. *Teatr* 28 *b*, 95. Grać maryasza ślepego po groszu. *Teatr* 22 *b*, 55. Póydziem sobie oboie w maryasika. *Teatr* 52 *d*, 102, *Mon.* 76, 728.

MARYIKA *ob.* Maryyka. MARYNA, - y, *ż.*, imię białogłowſkie, Maryana, Marya, **Marie.** Tak ubrana, nie będę Maryna zwana, bo też to szpetne nazwiſko. *Teatr* 54 *b*, 21. Za Zygmunta III. Mniszech Woiewoda, wydawszy swą córkę za Dymitra, gdy ią na tron Moſkiewſki wyprawował, w obecności króla, rzekł do niéy: *Maryno!* pokłoń się królowi Jmści. *Mon.* 66, 459, *ob.* Marysia. - §. b) *transl.* On aż ucho boli Twardym smykiem na hucznéy Marynie rzępoli. *Dmoch. Szt. R.* 25, na basetli, **eine Art Baßgeige.**

MARYNAŁ, - u, *m.*, n. p. Za żydem chodzi, modląc się na płaszcz, abo marynały pieniędzy. *Falib. P.* 1 *b.*

MARYNARSKI, - a, - ie, od marynarzów lub marynarſtwa, *Crn.* mornarſke, **Seewesen-, Schiffs-, Schiffer-.** Po marynarſku, z po maytkowſku, **ſchiffmänniſch.** MARYNARSTWO, - a, *n.*, żeglowanie, żegluga, okręty, **das Seewesen.** MARYNARZ, - a, *m.*, żeglarz morſki, **der Schiffsmann**; *Cro.* mornár, brodar; *Bs.* marnar, mornar, brodar; *Vd.* marinar, murner; *Crn.* mornár, shovnár). Ta rzecz, iż się marynarzom nie podobała, umyślili go zoſtawić na iednéy wyspie. *Wys. Jgn.* 26. Przewoźnik albo marynarz, i ludziom dobrze czyni, i sobie; sobie, iż mu płacą, onym, iż ie przewiózł po potrzebach swych na drugą ſtronę. *Rey Zw.* 94 *b.*

MARYNATA, - y, *ż.*, z *Włoſk.*, robi się do ryb z octu winnego, oliwy, rozmarynu, soli, pieprzu. *Wiel. Kuch.* 405, **der Ueberguß, womit die Fiſche marinirt werden**; *cf.* kaszanat. MARYNATKA, - i, *ż.*, maytki, ubiór

marynarski, Schiffleibung. Miałem na sobie bagażyową marynatkę, iakom był w niéy wysiadł z galery. *Warg. Radz.* 339. MARYNOWAĆ, - ał, - nie, cz. *ndk.*, marinieren. Marynować można, oczesawszy ryby, nasoliwszy, usmażywszy, potrząsnąwszy mąką, ułożywszy w naczyniu, i marynatą saprawiwszy. *Wiel. Kuch.* 405. MARYNOWANIE, - ia, *n.*, *subst. verb.*, das Marinieren, iest to ryb w maśle a pospolicie w oliwie przysmażonych, w occie przechowanie. *Kluk Zw.* 3, 285.

MARYSIA, MARYNKA, MARENKA, - i, *ż.*, *dem. nom.* Maryana, Maryna, Mariane; *Sr.* 2. Merka, Marijta; *Rs.* мáмка. Wolę żeby mi ze wsi służyła Marysia. *Teatr* 45 *c*, 40. MARYYKA, - i, *ż.*, gatunek iabłek. *Tx.*, der Marienapfel.

MARZANA, MARZANNA, - y, *ż.*, (cf. *Bh.* Maréna, s Magdalena; *Crn.* Marza *Agenoria* bogini pilności; *Crn.* Marna, s bogini deszczu). Chwaliły narody Słowiańskie *Cererę*, nazywaiąc ią *Marzaną*. *Krom.* 55, die Ceres der Slav. Nationen; *Bh.* Ziewna; *Crn.* Sejvina, *ob.* Ziewanna). Sarmatowie Cererę boginią siemną, wynaleźycielkę zboża wszelkiego, zwali Marzaną; téy też w Gniesnie z wielkim kosztem zbudowany kościoł, gdzie iéy na chwałę dziesięciny wszelkiego zboża po żniwach ofiarowali, prosząc na drugi rok, o żyzne urodzaie. *Stryik.* 136. Chrystusowi uftąpił Grom, Ladon, Marzanna, Pogwizd, Ziewanna. *Stryik. Gen. K.* 3. W Wielkiéy Polszcze i w Sląfku, siódmego dnia Marca, topią Marzanę, ubrawszy iako niewiaftę. *Biel. Sw.* 166. *Marzana*, takby rzekł, że to był bóg *Mars*. *Bielsk. Kr.* 34. - §. 2) *Bot.* Marzana, Marzanka, *Bh.* maréna; *Crn.* sumàh; *Rg.* brocchje; *Rc.* мapíoна; s reta, *rubia tinctorum Linn.*, Färberröthe, Krapp, Krapp, nayduie się u nas dzika, która sadzeniem się doskonali; korzenie ususzone i usrotowane pakuią się w fasy farbierzom do przedania. *Kluk Rosl.* 2, 257 *et* 3, 551, *Krup.* 5, 154. Czerwony korzeń farbuie czerwono, dlatego zowią go też marzaną. *Urzęd.* 26. Marzana farbierska. *asperula tinctoria Linn.*, rother Waldmeiſter, wilde Färberröthe, wilder Krapp, Färberwaldmeiſter. Marzanka polna *arvensis*, wonna *odorata*. *Jundz.* 153, Waldmeiſter. Marzana, s przytulia *Gallium*, Labkraut. *Syr.* 1411.

MARZEC, - rca, *m.*, trzeci miesiąc w roku, *Martius. Haur Sk.* 478, der Monat März; *Bh. et Slo.* Marec, Brezen, w niemi brzezowa woda tecie (cf. brsosa, brzesina); *Crn.* Sushèz, Osûjak, Obahtnék; *Vd.* bresen, sushec, obahtnik, sushnik, osujak, obehtnik, tretnik; *Cro.* Szúfzecz, Gregurschak; *Dl.* Oshujak; *Rg.* Oxûjak; *Sla.* Oxûjak; *Bs.* Maraç, Osgjujak; *Sr.* 1. Mérez, Mérczke mißaczstwo; *Sr.* 2. Poſtmkt; *Rs.* мapmъ мáрцъ. Po nieftatecznym Marcu, świat się cieszy Maiem. *Pot. Pocz.* 59. Nie odmieniayże się, iako Marzec na wiosnę, gdzie iednego dnia będzie i deszcz, i iasno, i krupy. *Rey Zw.* 24 *b*, cf. Marcowa pogoda). Suchy Marzec, mokry May, będzie żytko iako gay. *Rys. Ad.* 64. Suchy Marzec, mokry Kwiecień, chłodny May, będzie żyto iako gay. *Kluk Rosl.* 3, 98, der März trocken, der May naß, fällt dem Bauer Scheun und Faß; *Slo.* Suchi Marec, mokri May, bude humno gako hág. - §. 2) *Meton.* Marzec s, Marcowe piwo, Märzbier. Przednie piwo Krakowskie Marcem albo dwurażnym nazwane. *Slesz. Ped.* 406. Podpiwszy sobie Niemiec i Tatarzyn Marcem, Na poiedynek konny wyzwali się harcem. *Pot. Jow.* 31. Bywał tu kiedyś Marzec dobry u Pani Krzaczkowéy na Floryańskiéy ulicy. *Alb. n. W.* 17.

MARZĘ, MARZENIE *ob.* Marzyć.

MARZNĄĆ, Mar-znąć, marznął *et* marzł, marznie, *med. idntl.*, zmarznąć *dk.*, *Bh.* mrznauti, zmrznauti, zmrzł, zmrzna, zmrzłý, mrzawam; *Sr.* 1. márſnuſch; *Slo.* mrznauti; *Crn.* smersném, smerseti, smersújem, smersovati; *Vd.* smerseniti, smerseuat, s'mersúvati, s'mersújem, marsiu, mersiu, ſtudenu, smerseniti; *Cro.* mraznem; *Rg.* mraznuti, smarznuti; *Bs.* mrrisnuti, leditise, smersnuti, smarsnuti, smrrisnutise; *Rs.* мépзнуть, замерзнуть; *Ec.* мрáзнить, мépзнемъ, cf. mróz, mrosić); mrozem bydź ścinanym, frieren, gefrieren. Woda ciepła rychléy smarznie, niźli simna. *Urzęd.* 430. W ciszy tylko woda marznie. *Wyg Marm.* 58. Dlaczego woda marznie? *Os. Fis.* 244. Bes rękawiczek ręce ci marzną. *Ld.* MARZNIE *impers.*, es friert; *Sr.* 1. marſnio; *Rs.* морóзить. Marznie na dworze, s mróz ieft. *Cn. Th.* Marznie na północy. *Bard. Tr.* 544.

MARZYĆ, - ył, - y, *czyn. niedok.*, *śnić, mary przez sen widzieć, roić, träumen, einen Traum haben, Traumgeſichte ſehen; *Cro.* szenyati, szenyàm, *ob.* sen; *Rs. et Ec.* грéзить, грёзу. Nie dbaycie na sny wasze, które marzycie. 1 *Leop. Jer.* 29, 8, które się wam śnią. 3 *Leop.*). Snom wiary nie dawam; słucham iednak, coś marzył za mary. *Paſt. F.* 44, cf. mara, mor, marny, cf. *Bh.* matiti marnować, rozmatilý gnuśny; *Crn.* marnati, s bàiać; *Vd.* marnuvati, marnujem *loquor*; *Cro.* máram, marim *curo*; *Bs.* maritise, hajatise *curare*; *Rg.* màriti *desiderare*). - §. marzyć, *vaniloqui*, marnie gadać, pleść, ſchwatzen, albern reden; cf. *Rs.* морочить *pb.* moryczyć). Kara dla proroków, którzy marzą nieprawdę, którzy powiadali to, co się im marzyło, a zwodzili lud móy matactwem swoim i dziwy swemi. 1 *Leop. Jér.* 23, 32. MARZYĆ się *recipr.*, śnić się, einem träumen; *Sr.* 2. бе зомаſch; *Rs. et Ec.* мечтáться, мечтáюся, грёзиться, пригрёзиться. O tym się marzy, co czyniem na iawie. *Knieź. Poez.* 2, 69. Co we dnie kto w głowie warzy, O tym mu się w nocy marzy. *Cn. Ad.* 373, cf. co kto miłuie, to i we śnie czuie; Czego bardzo pragniemy, o tym i śpiąc myślemy). Te wszystkie rzeczy Przeydą iak sen, co w głowie marzy się człowieczéy. *Dmoch. Sąd.* 55. - §. *transl.* Niech Walery We Pannie przeftanie się marzyć, Na co się śpieszyć? może bogatszy się zdarzyć. *Niem. P. P.* 94. On sam nie wie, co mu się w głowie marzy. *Teat.* 35 *c*, 61, roi). MARZENIE, - ia, *n.*, *subſt. verb.*, mara, sen, widziadło, uroienie, das Traumgeſicht, das Träumen, der Traum, *pr. et impr.*, *Rs.* сóнїе, сновидѣнїе. Długom softał bes władzy iak kamień nieczuły, Marzenia się okropne tylko w oczach snuły. *Teatr* 4*h d*, 19.

MARZYMIĘTKA, - i, *ż.*, miętka Grecka. Frauenminze. *Comp. Med.* 25, Marienminze, *ob.* P. Maryi miętka, *ob.* Miętka.

MARZYCA, - y, *ż.*, rodzay traw, *schoenus*. *Kluk Dyk.* 5, 59, Knopfgras. Marzyca czarniawa, *nigricans*, pospolita *mariscus*, brudna *fuscus*, biała *albus*. *Jundz.* 104.

*MAS, *MOS, MUS, - u, *m.*, z *Niem.* das Maß, ein Maß voll von einem Getränke, niby to garniec trunku ja-

kiego. n. p. Mieli nasi synowie w on czas złote czasy, Gdy moie wino pili po pieniądzu masy. *Bielsk. S. M. B.* 3, cf. maca). Korzec i *mos równey i iednakiey miary będą, aby brał dziesiątą część korca mos, a dziesiątą część korca brała w się miarka. 1 *Leop. Ezech.* 45, 11, effi i bath. 3 *Leop.*). Winien mu ieſt ſto musów oleiu. *Rey Pſt. Kk* 1, *ib.* 3. Niech będą sprawiedliwe *muschy albo kwarty. 1 *Leop. Levit.* 19.

MASA, MASSA, - y, *ż.*, *z Łac.*, bryła iakiey materyi, die Maſſe, der Klumpen einer Materie; *Bh.* ꙗмотность; *Rs.* кругъ. J iam z téy massy zlepiony, zkąd pierwsi rodzice ſtworzeni. *Dar. Lot.* 4, 3. Mniemano, że z razu niedźwiadki młode niekształtną są mięsa massą, i że kształt ich i członki lizaniem matki uformowane bywaią. *Zab.* 12, 182. Ciało, więzienie duszy, massa zgniłości, ceber plugaſtwa. *Psalmod.* 101. - *Math.* Massa ciała, bryła rozmnożona przez gęstość. *Sniad. Jeo.* 23. (*Hbr.* ww maschach *palpauit*, cf. macać).

MAŚĆ, MAŻĆ, - ści, *ż.*, (*Boh.* maſt adeps; *Sorab.* 2. mahs, maz, jahwa, jalba; *Sr.* 1. mas mazidło, sadło; maść *Sr.* 1. jalba; *Vd. et Crn.* maſt, salu, touſtina, z sadło, tłuſtość, mazidło; maść *Vd. et Crn.* shavba, shalba, pomas, mas, masilu; *Cro.* másst, mast, masalu; *Rg.* máſt, pomáſt (máſt *pinguedo*); *Bs.* pomáſt, máſt (2. *pinguedo*, 3. *farba*; *Sla.* mâz, z kley); *Rs.* мазь *unguentum*; *Ec.* мастъ balsam (*Rs.* мастъ kolor. farba, o koniach i kartach); cf. *Ger.* die Maſt, *obs.* maſt, *ap. Nother.* maſta, z tłuſty; *ob.* masać), die Salbe; miękkie lekarſtwo zewnętrzne, gęstość miodu przasnego maiące. *Krup.* 5, 306, *Perz. Cyr.* 2, 323. Maść królewska, *unguent. basilicum. Perz. Cyr.* 2, 329, *Sienn.* 344. Szara maść *unguent. Mercuriale. Perz. Cyr.* 2, 327. Maść Pruska, *diaquilon. Sien.* 345. Z tego ziołka sok prędko wycisnąwszy, J samę tylko treść z niego odjąwszy, Zmieszał z nasieniem owym koszyczkowym, Potym z cytwarem zaczyniwszy zdrowym, Tak maść uczynił. *Paſt. F.* 317. Słoiek maści spiki nardowéy. 3 *Leop. Marc.* 14, 3, oleyku). Kot od maści pachniącéy szaleie. *Zab.* 11, 334. - §. 2) maść, z farba, barwa; dziś o sierci końskiéy, i o maści kart, die Farbe, Couleur, jetzt bloß von der Farbe der Pferde, und von den Spielkarten; *Bs.* máſt, kolur, boja; *Rg.* máſt; *Sla.* dlaka; *Rs.* шерсть, шёрстка, масть. Z maści nie można poznać cnoty lub przywary konia; w każdéy maści bywaią dobre i złe. *Kluk Zw.* 1, 163. - Karty iednéy maści, *Rs.* цвѣтъ. *Mon.* 76, 728. - *obsol.* o kolorach sukna, von den Farben der Tücher. Płaszcz otworzy, którym była otoczona, Prześwietny maścią szafirową. *Birk. Dom.* 98. Szaty rozmaitéy maści. *Warg. Wal.* 313. Aksamit różnéy maści. *Goſt. Gor.* 77, *Vol. Leg.* 3, 370. Przyodziana kapą szafirowéy maści. *Zygr. Pap.* 145. MASCIĆ, - ił, - i, *cz. ndk.*, *Bh.* maſtiti; *Vd.* masilati, shaubati, masati, pomasati, omasati, namasati; *Crn.* maſtim, shavbam; *Sr.* 1. jawbuju, namaju; *Cro.* masztem maztiti, zamaschujem; *Rg.* maaſtiti, zamâſtiti (*Rg.* mâſtiti *colorare*; *Bs.* maſtiti *coloro*, *ungo*; *Ec.* мастити, мащу, мастю, умастити, умащать (*Ross.* умаслить, умасливать smalcem lub oleiem smarować), cf. *Germ.* máſten, die Maſt); maścią namazywać, mit Salbe ſchmieren, ſalben. Myią ciało, w pachnące maszczą ie oleie. *Dmoch. Jl.* 2, 176. Zmaścić ciem nie mógł, ni iść za twym ciałem. *Zab.* 15, 395. On to da pogrzeb, on przy hoyney ſtypie, J woniąć zmaści, i kwieciem ozypie. *Zab.* 15, 396. - §. b) tłuścić, tłuſtym uczynić, krasić, fett machen. Nawóz gnóyny i gęſty na iare role lepszy, bo na lato saras maści rolą. *Haur &t.* 31, maścić potrawę, z okrasić potrawę. *Cn. Th.* - §. *fig.* Każdemu z nich maszczono dłonie sowitemi brzęki. *Chroſć. Fars.* 242, die Hände ſchmieren. Febus w złotoogniſtym wozie siedząc, brunatnemi Zorzami nieba maści światło. *Kołak. Wiek. A* 4. MAŚCICIEL, - a, *m.*, który maści, maścią smaruie, der Salber; *Cro.* masztitel; *w rodz. żeńſk.* maścicielka. *MAŚCIODZIEY, - icia, *m.*, *Vd.* masilodelavez, der Salbenmacher, co maści robi; *w rodz. żeńſk.* *maściodzieyka *Vd.* masilodelauka. *MAŚCIGĘBA, - y, *m.*, *Slo.* maſtihuba *qui ungit ora*. MAŚCISTY, - a, - e, pełen maści, voll Salben, *Cro.* màsztен, *Vd.* masilaſt, shauboun, (*Ec.* мастливый pachnący, wonny), *ob.* maſtny, masny. - §. maściły, iednéy maści z innemi, n. p. cztery konie maściſte, gleichfärbig.

MASEŁKO, - a, *n.*, *dem. nom.* masło, Butter Póydę, krowki wydoię, maselka narobię ... *Teatr* 52, 8, *Rs.* маслицо.

*MASIA, MASSIA *ob.* Maża.

MASKA, MASKOWAC *ob* Maszka.

MAŚLANKA, - i, *ż.*, die Buttermilch; *Boh.* podmaſli; *Sr.* 1. Sétt; *Crn.* pinenu mleku; *Rs.* сыворотка, набойна, пахтанье, (*Rs.* масляника *meloe proscarabaeus*). Kiedy się w maślnicy od śmietanki masło iuż oddzieli i skupi, zostaie się mleczna maślanka, któréy na domowe potrzeby zażyią. *Kluk Zw.* 1, 223. MAŚLANY, - a, - e, od masła, Butter-, von Butter. Przez post niewolno mięsne lub maślane potrawy iadać. *Boh. Kom.* 1, 135. - *fig.* Jakże też u djabła trzymasz? czy maślane masz ręce? *Teatr* 20, 18. Nie spodzieway się, abym był tak maślanym, iak móy pan. *ib.* 29, 82, zniewieściały, bezkoſtny. *MAŚLANICA, - y, *ż.*, Maślnice *plur.*, *Ec. et Rs.* масленица, седмица сырная, tydzień przed wielkim postem, w którym z maslem wolno ieść, podług cerkwi Greck., die Butterwoche vor der großen Faſten. Ruś przez tydzień maślaną nazwany, mięsa nie iedzą. *Pim. Kam.* 321, *ob.* maślna Niedziela. - *§. maślnice, zapusty, kulig, karnawał. *Tr.*, Faſtnachtsluſtbarkeit. MAŚLARKA, - i, *ż.*, która masło robi, przedaie, *Boh.* maſelnice), die Butterfrau, das Butterweib. Wszelkiemi siłami starał się ogłosić, że też i on autor; ledwie iuż nie i maślarkom o swoiém dziele powiadał. *Mon.* 73, 67. MAŚLARZ, - a, *m.*, *Bh.* maſelnik, który masło robi lub przedaie. *Włod.*, *inusitatum eſt. Cn. Th.* 392, der Buttermann, Butterhöcke; *Rs.* маслянникъ (cf. маслениkъ przedawacz oleiu lub masła). - §. *transl.* maślany człeczek, bezkoſt, niewieściuch, ciaſtoch, ein Weichling. Jakiż to wykwintniś; krzywi się na nas maślarz. *Oſſol. Str.* 8. - §. maślarz, maslaż, maślacz, wino słodkie gęstawe z doyrzałych doſkonale iagod, maſtkie wino, którym saprawiaią się cienkie, Weinausbruch, Ausbruch (*Oeſterr.*). MASŁEK, - łka, *m.*, n. p. Chcąc (prawi Amor) nas Pan oyciec porobić Maslkami, Kazał nam kuć ufnale, poddymać miechami. *Zimor. Siel.* 222. ? MAŚLESKA, - i, *ż.*, ziele, złotogłów, lilia żółta, złote główki *martagum. Syr.* 107, Goldwurzel, eine Art von Lilien; *Crn.* slatovish. (cf. *Rs.* маслениkъ, козлякъ

hubka włokniſta). MASLIĆ *cz. ndk.*, masłem krasić, mit Butter anmachen (cf. maścić); *Vd.* masliti, pomaslici, sabieliti (*ob.* zabielić), obieliti, zerkati; *Ross.* маслить posmarować oleiem lub masłem). MASLIĆ się *recipr.*, gładząc pieścić się, iak małe dzieci. *Tr.*, im Sprechen, wie die kleinen Kinder, hätscheln, tändeln. MASLNICA, - y, ż., Maślniczka, - i, ż. *zdrbn.*, *Bh.* mašnice, máselnice; *Cro.* maszlenka; *Crn.* pinov; (*Crn.* maslènek, masovnek, z garniec od szmalcu), das Butterfaß. Wlewa się śmietana w maślnicę, w naczynie względem swoiéy wysokości wązkie; a w nim się tak długo kłóci, aż się masło oddzieli i skupi. *Kluk Zw.* 1, 223. - §. Maślnice *ob.* Maślanica. - §. Maślniczka, puszka od masła, iaszczyk, *Rs.* масляная чашка, маслянница. MAŚLNY, - a, - e, maślany, od masła. Butter-, butterartig; *Bh.* máselný; *ob.* masny, maſtny); *Vd.* masloun, maslen, maſten; *Crn.* maslen, z szmalcowany, szmalcem zaprawny); *Cro.* maszlen; *Rs.* мáсленый (z oleiſty). Mléko oślicy subtelnieysze ieſt i niemaślne, przeto dobre przeciw kaszlowi. *Sienn.* 273. Rusacy w niedzielę mięsopuſtną iadaią przez cały tydzień z masłem, i samę onę niedzielę tygodniową maślną nazywaią. *Gwag.* 504, *ob.* maślanica.

MASŁO, - a, *n.*, *Bh.* maſło; *Slo.* maſ o: *Vd.* srovu maslu, puter, smedenz; *Crn.* pûtr; *Cro.* puter, maszlo; *Sorab.* 1. butra; *Sorab.* 2. buttra; *Dal.* maſslo; *Rag.* màslo; *Ross.* коровье маслo; die Butter. *Vi primaria literali dialecto aliisque quibusdam Slavon. dialectis adhucdum significat oleum; butyri vero significatus secundarius eſt; quod deriuata haud obscure innuunt. Durich.* 1, 368, cf. mazać); *Vd. et Crn.* maslu, *Cro.* maszlo, *Sla.* maslo, z szmalec, cf. *Germ.* Schmalz; *Rs.* маслo oléy, masło; *Rs. et Ec.* мáслина, маслица oliwowe drzewo, мáсличный oliwny, масличье ogroniec; *Bs.* maslina, *Rg.* máslina, z oliwa, *Bs.* masliniscte *oletum*; cf. *Rs.* меса oléy, Meccia Messyasz, pomazaniec). Masło ieſt tłuſta część mléka, oddzielona od woduiſtéy przez zakiśnienie. *Kluk Zw.* 1, 34. Zwyczaiem ieſt, oleie zsiadaiące się na umiarkowanym powietrzu, ieżeli z roślin zbierane są, maslami *butyra* nazywać; łoiami zaś, *seba*, albo tłuszczami *adipes*, gdy się otrzymuią ze zwierząt. *Krumł. Chy.* 132. Masło robić, *Vd.* meſti, medem, cf. mieść, miatać, śmietana, cf. mieszać; *Crn.* mędém, pinem, pineti; *Rs.* пáхтать, cf. pachać). Owcze masło *Vd.* ouzhjiu maslu, ouzhji puter, smetenik). Uſtoiny masła roztopionego *Vd.* tropine). Osła masła *Bh.* bomole máſla. Od masła formowanego z migdały, niech płacą po groszy dwadzieścia, bo dobre po ſtaremu masło. *Lekarſt. C* 2 *b.* Namaż go ty masłem, przecię on śmierdzi dziegciem. *Cn. Ad.* 638, cf. wilk chowany, żyd chrzczony; czego się za młodu ſkorupa napiie, tym trąci). Choćbyś mażał i masłem Judaszowſką głowę, Przecię łże po ſtaremu. *Klon. Wor.* 28. - Opływały drogi moie masłem. *Budn. Job.* 29, 6. Ma się iak pączek w maśle. *Rys. Ad.* 39. Dziecię ma się u oyca, by pączek w maśle, nic nie ucierpi, nic nie uzna, iedno zawsze by w uwinieniu leży. *Glicz. Wych. F* 4. Już wszyſtkiego pomiernie z rozmysłem używa, Już iak pączek w maśle w dobréy sławie pływa. *Rey Wiz.* 19, cf. ma się iak piszczek na ſtypie). Jeśli taki trzyma ſtaroſtwa od ciebie i zamki, Dadź drugiemu połowę, uiąć masła z gżanki. *Pot. Arg.* 328, uiąć mu obroku). *Proteo mutabilior*, płochy, nieſtateczny, by wiatr, kuropłoch, pędziwiatr, tak ſtateczny, iak masło na słońcu. *Mącz.* Na końcu każdego objadu bywa miękka, iak masło. *Teatr* 8 *c*, 46. - §. *transl.* masło spisglasowe *butyrum Antimonii. Krumł. Chy.* 408. - §. *Botan.* wronie masło *ob.* Wroni.

MASŁOK, - u, *m.*, ein berauſchender und wüthend machender Saft, den die Türken aus verſchiedenen Körnern und Pflanzen preſſen, Maſchlach; *Turc.* maeslaek *puluis e foliis cannabis masculae, pilula inebrians.* (*Cro.* maszlak, chemerika, *Vd.* maslak, shemerika, z ciemierzyca). Popi i ich Janczarowie z kwiatu konopnego czynią sobie masłoki rozmaite, iedne dla wesołego serca, drugie dla smutku i płaczu, inne dla miłości i Wenusa, inne dla śmiałości i serdeczności do boiu. *Syr.* 825. Popy Tureckie, gdy się do boiu gotuią, biorą masłoku na raz, iako bobowe ziarno; zaczym się do takowego męſtwa pobudzaią z śmiałością i cierpliwością, że nic nie uważywszy sobie niebezpieczności i śmierci, prawie bez rozumu do okrucieńſtwa idą. Tak ten masłok z rozumnego czyni szalonego, z cichego i pokornego okrutnika. *Syr.* 138, *Birk. Exorb. H* 3. Z oleyku, z soku, z korzenia i z żywicy *serdecznego korzenia*, bywa konfekcik czyniony od Turków, który oni *Maslachem*, my *masłokiem* zowiem. *Syr.* 136. Ziele *masłoch* piią, a potym wpadaią w oszalenie, sami sobie zadawaią rany, przez piersi, poprzek, takież przez ramiona. *Pasz. Dz.* 99, *Warg. Radz.* 27. Pisze Radziwił w peregrynacyi, iż widział murzyna, który iadł *masłok*; ieſt to proszek zielony, na kształt Reubarbarum, a iedząc go, koło głowy obiema rękoma sobie szermował, mrucząc coś pod nos sam sobie. Powiadali tam ci obywatele, że ten człowiek ieſt chory, otoż mu to lekarſtwo na to, żeby bolu nie czuł, i tak przez onę furyą i manią zbywszy rozumu, wszyſtkiego zapomina. *Gwag.* 683, cf. opium). - *transl.* Masłoku sobie w czub nalał, *Pot. Arg.* 518, t. i. oszalał, er iſt raſend. MASŁOK, - a, *m.*, z MASŁOCZNIK, - a, *m.*, który z masłoku szaleie, ein von Maſchlach Wüthender. Wysiadłszy z okrętu zabiegł nam drogę niejaki szaleniec, iakich tam zowią Masłocznikami. *Warg. Radz.* 26. Masłokowie Turecy. *Cn. Th.* - §. b) ogólnie: szaleniec, *Cro.* maszlachki, *Hg.* maszlagos ember, ein Raſender, Verrückter. Masłoczniki chrześciańſkie, których płonnemi objetnicami czart upaia, któremi spiią się tak bardzo. *Birk. Ex. H* 3. Piiany, masłocznik, szaleniec. *Pot. Arg.* 260. MASŁOCZNY, - a, - e, szalony, verrückt, wahnſinnig. Masłoczna sentencya. *Bielſk.*

*MASŁOŚWIASZCZENIE, w Greck. cerkwi, oſtatnie pomasanie. *Sak. Sob. B* 1. MASŁOWATY, - a, - e, iſabellenfärbig. Masłowaty koń. *Tr.*

MASŁUK, - a, *m.*, *boletus Luteus Linn.*, gatunek hubki, rośnie obficie w Sierpniu, okrywaiąc prawie ziemię w lasach sosnowych. *Kluk Dyk.* 1, 75, grzyb maśluk. *Jundz.* 563, eine Art Erdſchwämme; *Rs.* маслякъ, осиновикъ.

MASOWY, MASSOWY, od masy, *ob.* masywowy.

MASNY, - a, - e, namaszczony, geſalbt, mit Salbe geſchmiert. Kobiety takiéy nie odpędzisz od masnéy skóry, iak sobakę: *Zab* 12, 100 *Życk.* - §. masny, *ob.* Maslny, MASTKI, - a, - ie, MASTNY, - a, - e, *Bh.* maſtný,

maſtliwy; *Slo.* maſtni, tučni; *Bs.* máſtàn; *Cro.* masalen; màszten; *Crn.* maſtne (maslen, s smalcem saprawny; masilaſt, shauboun, s maścisty, pełen maści; *Ec.* масти́тый pachnący, wonny); tłusty, fett. W krokosie mięsiwość iest biała, maſtna i słodka. *Syr.* 1526. Jadaiący wiele i masno, powinien też ciężko pracować. *Pers. Lek.* 341. Kosztywał ma korzeń poczerniały a wnątrz biały a maſtny. *Sien.* 486. Stare orzechy maſtnieysze są, a ku iedzeniu gorsze. *Sien.* 212, *Spicz.* 121. Cytrowe iabłko ma skórę maſtną. *Spicz.* 121. Żółta maſtka glinka. *Torz.* 5. Ziemia maſtka, iak mydło. *ib.* 64. Ziemia masna, koloru szaregó. *Os. Zel.* 35. MASNOŚĆ, MASTKOŚĆ, - ści, ż., tłuſtość, die Fettheit, Fettigkeit; *Bh.* maſtnoſt, maſtnota; *Vd.* masha). Ziemia masności czyli tłuſtości nie maiąca. *Os. Zel.* 32, *ob.* łysak). Gléy ma w sobie wiele maſtkości. *Torz.* 65.

MASSYK, - u, *m.*, n. p. Gładko choć mało kieliszki wysuszam, by tylko massyk był ſtary. *Mon.* 68, 427, wino, essencya.

MASTAB, - u, *m.*, miara, pomiar, z Niem. der Maßſtab. Koperssztychy do maſtabów rysowane. *Torz.* 51. *Mustap. *Aqua Msc.* *Muestabel u malarzy., kiiek do podpierania ręki, gdy się maluie. *Mag. Msc.*

MASTYKATORYUM *indecl.*, lekarſtwo, które w uściech trzymaiąc, głowę od flegmy czyścimy. *Cn. Th.*, lekarſtwo zdolne do wzbudzenia wyprożnienia przez kanały gruczołków ślinnych. *Dyk. Med.* 4, 203, ein Kaumittel, ein Arzneymittel im Munde zu halten und zu kauen. MASTYKOWAĆ, - ał, - uie, *czyn. ndk.*, zębami gryźć, żuchać, kauen. Maſtykuiąc abo żuchaiąc korzonki zięczego macku, flegmy z głowy wyciąga. *Urzęd.* 27 *et* 339. Żadnich zębów powinność iest maſtykować, t. i. drobić. *Sak. Pr.* 71.

MASTYKOWE drzewo, *ob.* Lentyasek. *Sien. wykl.*, der Maſtixbaum; *Sr.* 1. maſtikowe drewo; *Cro.* maſtik; *Dal.* mritvina, trisłya; *Vd.* mirtvik, mirtvikovu drevu; *Bs.* maſtik, mrritvina, trieglja; *Rg.* xvàtka; *Rs.* мастйка. Maſtykowa żywica, abo MASTYKS, - u, *m.*, der Maſtix, żywica żółtawa, przeźroczyſta, sucha, w krupkach łomna, która się zapala na węglach. Wypływa z drzewa należącego do rodzaiu terpentyny, rosnącego na wyspach Archipelagu. *Dyk. Med.* 4, 201.

MASYWOWY, MASOWY, - a, - e, lity, maſſiv, von gediegnem Metalle. *Tr.* Z masywowemi pętlicami suknia. *Mon.* 72, 432.

MASZCZĘ, *ob.* Maścić.

*MASZEK, - szku, *m.*, Sala w szczérozłote obita szpalery i usadzona drogim masskiem. *Pot. Syl.* 474, cf. adamaszek.

MASZEROWAĆ, MARSZEROWAĆ, - ał, - uie, *czyn. ndk.*, w marszu ciągnąć, marſchiren; *Vd.* marshirati, hoditi; *Rs.* маршировать, шествовать.

MASZKA, MASKA, - i, ż., twarz przyprawna, zasłaniaiąca poſtać człowieka dla nieposnania. *Kras. Zb.* 2, 132, die Maske; *Bh.* Sſtrabosſka; *Crn.* shema, mashkara (*ob.* maszkara); *Vd.* shema; *Cro.* lárva, maſkàra, preobraza, nalichje, krinka; *Dl.* krabanossnicza, krinka, maſkara; *Rg.* priobraza, nalijcje, krabanoſsiza; *Bs.* maschara, maſkara, krabanosiça, krabanosniça; *Rs. et Ec.* маска, хáря, хáрыга, харя́, личи́на, личи́нка (cf. lico), рóжа прилúчная; (*Arab.* mascara, s gra, igra, *Walach. et Alban.* maſkûra, s figlarz, błazen. *P. Mareus e S. Antonio* deducit maska a Carniolico mashem *maszczę, mażę*, „quia personati primitus non erant larvati, sed variis coloribus facies pingebant, quod etiamnum plebs in pagis facere solet.“ X. Labbe prowadzi etymologią maſki od *masca*, co właściwie znaczyło czarownicę w prawach u Longobardów Lib. 1, tyt. 40; w Delfinacie, w Pedemoncie tym naswiſkiem dotąd czarownicę zowią, a że się tedy ukrywać zwykły, nazwaliśmy twarze faſszywe maſkami. *Teatr* 24, 29 *A. Csart.* (cf. *βασκω* apud *Hesych.*, *Saumaise Solin* 923, *Menage Etym.* 487, *Wacht. Gloſſ.*, Deutſch. Merkur 1795, 4 St. 349, Adlg. *s. v.* Maske). Przyniesiono ze ſklepu maſki bardzo guſtowne. *Teatr* 24 *c*, 60. Eschil po Tespisie w przyſtoyny ſtróy przybrał osoby, On wymyślił na twarze maſki dla ozdoby. *Dmoch. Szt. R.* 45. Rzymianie przyznaią sobie wynalazek maſki. *N. Pam.* 2, 222. Pod czas karnawału Weneckiego wszyscy od rana do nocy w maszkach ukryci chodzą. *Zab.* 15, 212. Suty chcąc ślub wyprawić, sam się ubrał w maſki, i kuligiem wyieżdża chcąc sąsiedztwo ſkupić. *Teatr* 43 *c*, 163. Z kuligiem wpadli, poſtroieni w maſki. *ib.* 57. - §. *meton.* maſka, s osoba w masce, eine maskirte Perſon, eine Maske. Reduta gdy była dla posła dawana, wszyſtkiéy przytomnéy szlachcie i maſkom, trzeba było dawać podarunki. *Pam.* 83, 2, 53. Kto też ta piękna maſka, co teraz przyszła? *Ld.* - §. *fig.* larwa, Maske, Larve. Dla pięknéy maszki twarzy swoiéy, doſtała męża bogatego. *Teatr* 30, 36, *ob.* facyata. - §. *transl.* pokrywka, zasłona, płaszczyk, barwa, Maske, Deckmantel, Schein. Spada maszka, z zdrayca, co pod nią przebywa, Tym ieszcze wszeteczniey-szy, im dłużéy był tayny. *Kras. sat.* 20. Zedrę maszkę wdzięczną, a pokażę oczom ślepych inamatorów, co ieſt, za czym się tak usilnie ubiegaią. *Bals. Nied.* 1, 173. Szczęśliwa potomności, zrzucisz z nauk maszki, Nie będą twoią szkołą głupſtwa mądre fraszki. *Zab.* 4, 234, *Vd.* odshemati, resobrasiti, s demaſkować. - §. *person.* O maszko zdrayczyno! *Bals. Niedz.* 1, 173, o obłudnico, *licemiernico! Heuchlerinn. MASZKARA, - y, ż., MASZKARKA, - i, ż., *zdrbn.*, Maszkary abo maſkary są odmiany zwyczaynego ſtroiu dla tym większéy osobliwości umyślnie czynione. Nazwane z Włoſkiego *Mascaro*; Włosi zaś wzięli z Arabſkiego maſkara, znaczącego żart, krotofilę. *Kras. Zb.* 2, 132, die Verkleidung des ganzen Körpers, cf. *Jt. barb.* maſkara, s żart. - §. 2) maſka *propr. et fig.*, die Maske. Larwy abo maszkary na twarze Aeschylus, wynalazł. *Dambr.* 614. Sprosna rzecz, kiedy dobra pani czegoś tak wiele na twarz nakładzie, iż się zda, iakoby była w maszkarze. *Gorn. Dw.* 54. Świat iedną ieſt tragedyą, na którą kto wé wspaniałym pokaże się maieſtacie, wnet odprawiwszy scenę, złoży maszkarę, i do tego z którego się począł, powróci prochu. *Bard. Tr. praef.* Trudno maszkarę długo nosić. *Pilch. Sen.* 7. Maszkara, poſtawa, a daléy nic; w maszkarze chodzi; z wierzchu coś pięknego, wewnątrz plugaſtwo. *Cn. Ad.* 481. Jednał sobie miłość w gminie pospolitym Maszkarą, i poſtępkiem swym pokrytym. *Tward. Wład.* 10. Na oko kto co czyni, powierzchownie, na

pozór, maszkary ſtroi. *Cn. Th.* 445. Co rok to inną maszkarę na gębę włoży, udaie się raz za Kalwina, drugi raz za Lutra. *Birk. Zyg.* 12. Swoię rzecz w maszkarze cudzey sprawuie. *Cn. Ad.* 779, o kim inszym mówi, a o sobie myśli). Złoto, śrebro, kleynoty, na czas tylko zdobić mogą maszkarkę. *Mon.* 68, 1013. Odważył się wewnętrzne ſkrytości przesierać, I ozdobne maszkarki z ludzi złych pozdzierać. *Hor. Sat.* 153. Niech zdeymą ludzie maszkarę, pod którą się taią. *Mon.* 65, 130. Oblec kogo w maszkarę. *Cn. Ad.* 708. oblec go w kapturek, szydzić z niego, na błazna go wyſtrychnąć, einen vor der Welt zum Narren machen. - §. brzydka twarz, larwa, n. p. Meduzyna maszkara mioce sprosne węże ze łba rozczochranego. *Tward. Wł.* 112. Jaki mi specyał; rozumie, że do tey iego przebrzydłey maszkary wzdychać nie przeſtanę. *Teatr* 29, 81- - §. *person.* osoba brzydka, zła, kocskodan, ropucha, eine häßliche, böſe Perſon, eine Schlaraffe. Pani służbitę łaiała, zowiąc ią maszkarą. *Dwor. C* 3. Idź sroga zła maszkaro! *Bard. Tr.* 80. MASZKARADA, MASKARADA, - y, ż., *Rs.* маскарáдъ, maſkowa biesiada, eine Maskarade. Wszędzie podſtęp, nieszczérość, ostrożność i zdrada, Nie dziw, ludzie to samo są, co maszkarada. *Zabł. Z. S.* 25. MASZKARADNY, - a, - e, *Ross.* маскарáдный, Maskaraden=. MASZKARNICA, - y, ż, kobięta umaſkowana, *propr. et fig.*, eine maskirte Weibsperſon. Ona się maszkarnica ciesząc z swey roboty. Mówi: toć mu się pewnie obrzydzą zaloty. *Banial. G b.* MASZKARNIK, - a, *m.*, umaſkowany, *propr. et impr.*, ein Maskirter, ein Vermummter, Co za pożytek onych maszkarników, którzy biegaią po ulicach i po przecznicach? *Modrz. Baz.* 141. Komedyanci abo maszkarnicy, gdy się ubiorą w iedwabne szaty, zdadzą się iakoby wielcy ludzie. *Petr. Ek.* 9. Dłużey się szerzyć nie dali temu maszkarnikowi (Dymitrowi fałszywemu). *Tward. Wład.* 26. *Birk. Dom.* 55. *Kosz. Cyc. B.* MASZKARNY, - a, - o, MASZKARSKI, - a, - ie, od maſki, umaſkowany, od maszkary, Masken=, maskirt. Zbytnie te ſtroie, nieróżne są od maszkarnych ubiorów. *Petr. Ek.* 8. Miły boże, iako wiele na świecie żon iest błaznic, iako wiele maszkarnych! *ib.* 75. Maszkarſkie ubiory naywięcéy się połyſkuią. *Smotr. Lam.* 65, Maszkarne pisma. *Zygr. Pap.* 91. MASZKOWAĆ, MASKOWAĆ, - ał, - uie, *Act. ndk.*, umaſkować *dok.*, maſką zasłaniać, (*Cro. barb.* maſkaritise *iocari*) *Cro.* nalichújem (cf. lice); *Bs.* priobraziti, pokritti obraz maſkarom, krabanositi, pokrabanositi; *Rg.* priobrazivati; *Rs* масапровать, maskiren *propr. et fig.* Sciany takie wewnątrz maſkować trzeba lamperyą. *Switk. Bud.* 464. Roszkoszników szczęście iest umaſkowane. *Pilch. Sen. liſt.* 2, 310. MASKOWAĆ SIĘ *Recipr.*, ſich maskiren. Do tak wielkiey doſkonałości przyszła dziś maſkowania się sztuka, iż się inż nie trzeba pod innym ukrywać ſtroiem. *Teatr* 49 *d*, 30. Udawanie i maſkowanie się. *Teatr* 22, 42. Dobre trzeba mieć oko na tego maſkowanego gaszka. *Teatr* 22 *b*, 29. Maſkowany, maskirt; *Cro.* maſkarasst, preobraznik; *Rg.* priobrazenik; *Crn.* shemaſt; *Vd.* obsheman, shemaſt, samumran, prebleshen, *Bs.* moſkaran, krabanos. MASZKOWY, MASKOWY, - a, - e, od maſki, Masken=, *Rs.* личи́нный. Książę dawał bal maszkowy. *Teatr* 48 *b*, 59. Maszkowy argument Chryſippa: Gdybym ci oyca w maszce pokazał, nieboże, Jspy-

tał, czy znasz tego? cobyś odpowiedział? *Min. Ryt.* 1, 313.

MASZT, - u, *m.*. *Sr.* 1. maſt; *Bh.* ſtejen; *Crn.* jambora, ambora, garshin; *Vd.* jadrou penj, ambora, jambora, jadrenu drevu, drövu h' veslu, jarbolu; *Cro.* jadrenu drövu, jarbolu, jambor, arbor; *Dl.* jedarna jalva; *Bs.* jarbuo, arbuo od drieva, jambor, katarka; *Rs.* мачта, ядрило, мегла, мегла (cf. żagiel); *Ec.* мáчтъ, мóгло, могла, мегла; der Maſt, Maſtbaum. (*Dan. Angl. Suec.* maſt, *Gall.* mas, maſt, *Hisp.* maſtil, *Finl.* maſta. - Drzewo wysokie, proſte, znaczney grubości, którego zażywaią w pośrzodku okrętu albo ſtatku wodnego dla zawieszenia na nim żagłów. *Ład. H. N.* 104. cf. spiry). Maszt ieſt oble drzewo wysokie, które na okrętach w pośrzodku ſtawiaią, linami na wszyſtkie ſtrony rozpiętemi ucięte; reia w przek pod sam wierzch masztów wciągaią z rozpoſtartym żaglem. *Otw. Ow.* 452. Maszty bywaią sosnowe, świerkowe. *Kluk. Rosl.* 2, 161. Już reie przyprawuią, iuż maszty dźwigaią maytkowie. *Bard. Luk.* 54. Nawę na morzu spieraiące wiatry skołatały, maszt i żagiel utrącon. *Tward. Wład.* 94.

MASZTALERZ, - a, *m.*, ſtarszy ſtaienny, (z Włoſk. cf. *Germ.* Marſtall) der Reitknecht, Stallknecht; *Bh.* marſtaliſt; *Crn.* mashtalir; *Vd.* konjar; *Ross.* стремя́нный cf. ſtrzemię). Nie poruczą konia, iedno umieiętnemu i pilnemu masztalerzowi. *Sk. Kaz.* 420. Już masztalerze konie posiodłali. *Auszp.* 36, Zupnik powinien do czterech koni chować iednego masztalerza. *Herb. Stat.* 103. Z ſtrzelczyków i masztalerſów na łowczych i koniuszych awansowali. *Teatr* 19 *b*, 6. MASZTALERSKI, - a, - ie, od masztalerzów, Stallknechts=, Reitknechts=. Na sobie powinność masztalerſką maią, Za woyſkiem ku potrzebie zawsze konie wodzą. *Pasz. Dz.* 105. Ja nie znam się na masztalerſkiéy robocie. *Teatr* 35 *c*, 25. MASZTARNIA, MASZTALNIA, MASZTELNIA, - i, ż., ſtaynia na konie, der Pferdeſtall, Marſtall. Żłoby masztarni. *Zab.* 9, 267. Gdyby koń krwią mokrzył, nie ruszay go kilka dni z masztelni. *Syr.* 915. Bononcyś w izbie, a kondel do psiarni, Szpilka w pultynku, a widły w masztarni. *Mon.* 71, 545. Tak się nam piękna ta masztalnia widzi, w którey się Jesus urodził. *W. Poſt. W.* 2, 255.

MASZTOWNIK, - a, *m.*, rodzay wieloryba, *physeter tursio*, długi na łokci 50, podobny do małooka, znayduie się w morzu północnym. *Zool.* 397. cf. olbrot, eine Art Wallfiſch. MASZTOWY, - a, - e, od masztu, Maſt=, *Rs.* мачтовый, masztowy drąg poprzeczny, *antenna. Cn. Th.*, *Slo.* jejſo, reia, die Segelſtange, die Rah. Masztowy odziemek *calx mali. ib.* der Fuß des Maſtbaums. Masztowy wierzch abo dziura, *carchesium. Cn. Th.* bocianie gniazdo, *Vd.* vershelu, der Maſtkorb. Masztowy powróz, drąg poprzeczny trzymaiący. *Cn. Th.* reiowa lina das Rahſeil. Masztowe drzewo, drzewo na maszt *Rs.* мачтовникъ.

MASZTYKOWY *ob.* Maſtykowy.

MASZYNOWY, - a, - e, n. p. u smuklerzów guzik bywa rozmaity, Angielſki, maszynowy, Holenderſki. *Mag. Mſk.* eine Art Knöpfe, bey den Poſamentirern.

MATA, - y, ż., plecienie czworograne z słomy, zielſka, traciny, die Matte, Strohmatte, (*lat. med.* matta, *Angl. Holl.* matt, *Suec.* matta, *Anglos.* matta), *Sr.* 1.

ſwowanć pijſtrém; *Cro.* szlamnicza, sztura, rogoznica; *Vd.* pleteniza, ſtorea; *Bs.* asurra, ſturra, rogosgja; *Rs.* рогожка, рогожина, цыновка, цыновочка. Mata ma bydź wszerz iako słoma dwa kroć, a wzdłuż na cztery łokcie. *Zaw. G.* Jeśli przymróski panuią, matami grzędy okrywać należy. *Przedz.* 65.

MATAĆ, - ał, - a, *Trans. et Intr. ndk.*, *Bh.* mastí, matí, matu; *Slo.* maſ't, matol *confundere*) cf. matlać; Matać szaty, pończochy, ſteppen, *Gall.* piquer, D. Poln. Wörterb. 449. cf. cyrować. - §. matać, kręcić, wykręcać, kłamać, drehen, verdrehen, lügen. Plecie, bredzi, mata oszuſt bezsumienny. *Klon. Wor.* 47. Słowo boże matać nie może, a smysły nasze niepewne są. *W. Poſt. W.* 2, 35. Kupuią Faryzeowie fałsz, prosząc ſtrożów, aby matali, iakoby Jezusa ukraść mieli uczniowie. *Sk. Kas.* 186. Odpędzeni od Paryża, udali się do Aurelii, mataiąc, iż od króla na pomoc miaſtu posłani są; lecz kłamſtwo swoie i zdradę odkrywaiąc, wnet na mieszczanie udersyli. *Sk. Zyw.* 2, 449. Kiedyś się raz na iednę rzecz iuż zgodziła, więcey iey nie trzeba matać wykrętami, *Teatr* 3 *b*, 78. cf. motać). - §. Matać kim n. p. Nie należy na dobrego człowieka matać kim, t. i. omylać kogo, *mendacio fallere. Mącz.*, einen berücken. Jeśli Chrystusa naśladować nie chcesz, czemu bogiem matasz? *W. Poſt. W.* 269. MATACKI, - a, - ie, wykrętny, kłamliwy, lügenhaft, verdreht. Tych kroków wśrzód matackich sposobów nie kładę. *Teatr* 43 *b*, 79. Aż nazbyt przesławne imię *JJ. PP. Matackich* do ſtemmate Kłamca, *Mon.* 71, 295. MATACTWO, - a, *n.*, machlarſtwo, wykrętarſtwo, kłamſtwo, szalbierſtwo, wykręt, Drehe rey, Verdrehung, Lüge. Prorocy powiadali to, co im się marzyło, a swodzili lud móy matactwem swoim i dziwy swemi. 1 *Leop. Jer.* 23, 32. Pismo S. za kłam, za fałsz, za matactwo miano. *Zrn. Poſt.* 3, 633. Matką plotek, albo matactwa, iest próżnowanie. *Biał. Poſt.* 276. Słów aż nadto, a same matactwa i łgarſtwa. *Kras. sat.* 13. Bóg iest bogiem prawdy, z matactwem się brzydzi. *Sk. Kas.* 22. Do króla w matactwie donieśli, iakoby biſkup z cesarzem sekretne korrespondencye miewał. *Sk. Zyw.* 1, 215. Bezczelności podłéy do tylu matactw nie chcicy tu przydawać. *Teatr* 48 *b*, 30. MATACZ, - a, *m.*, krętarz, machlarz, kłamca, wykrętarz, łgarz, szalbierz, cf. *matsmatacs, ein Verdreher, ein Lügner. Szatan kłamcą i mataczem i kąkolnikiem iest. *Zrn. Pſt.* 245 *b*. Był to wielki matacz, nie iednego wyzuł z fortuny. *Mon.* 67, 11. Pochlebce, matacze i inni źli ludzie, którzy niecnotą urość chcą. *Gorn. Dw.* 394. Matacz Ewanielicki. *Dwor. J* 4. t. i. heretyk. - Nayszkaradnieysi matacze i plugawcy oni, którzy się gnoſtykami nazwali. *Sk. Dz.* 102. *Birk. Dom.* 21. MATACZKA, - i, ż., machlarka, wykrętarka, die Verdreherinn. Zle mataczki i szalbierki niektóre czynią, za lekarki się udaiąc. *Syr.* 1079. MATACZYĆ, - ył, - y, *Act. ndk.*, kręcić, motać, verdrehen, verwirren. Nawy ich iako ielenie osaczy, Gdy pſtrą siecią powietrze nad niemi mataczy. *Bard. Luk.* 63. MATACZYNA, - y, ż., MATACZYNKA, - i, ż., *zdrbn.*, rzeczy zamotane, verwirrtes Zeug, Wirrwarr. Matacyną iakąś z ludźmi mówić. *Eraz. Ob. Giii.* Któż zdrowego oka dziecinnéy téy mataczynki nie widzi? *Uczyſ. pr.* Dziecina ta podzierga w to mię mataczyny. *Tward. Pas.* 105, kręte obroty, Drehereyen, drehende Bewegungen. Przez świat cały mam ſtroić z szczęściem mataczyny! *Bard. Luk.* 154. Znaków uyrzysz tak wiele złych klęsk, gdzie Tygrys ſtroiąc mataczyny Trupy znosi i rzuca na brzeg. *Bard. Luk.* 149. Dalsze boiu czyny Zaćmiła niepogoda przez swe mataczyny. *Bard. Luk.* 54. Wsparte wiosły sadrżały Karyny A rufy z częſtych razów ſtroią mataczyny. *Bard. Luk.* 47. MATANINA, - y, ż., zamotanie, *tricae. Cn. Th.* mierzwa, verworrnes Zeug, Wirrwarr, Verwicklung. *fig.* bałamuctwo, wykręt, Drehereу, Verwirrung; *Bh.* zmatnoſt, zmatek, matenićе, *Vd.* smota, opashina, smotenje; *Crn.* komatya; *Ross.* нуманъ, нуманница cf. plątanina, *pętanina; cf. *Bh.* motanina *titubatio ob.* motać). Prawdy nie było, ale było wiele mataniny i pochlebſtwa. *Birk. Sk. B* 2 *b*. Wielu ludzi ta matanina omamiła, że zapomniawszy uczciwego, wszyſtkie myśli swoie w zbieraniu pieniędzy utopili. *Star. Ref.* 93. Gdy każdy co swoiego przyda, za czasem śmieszna matanina rośnie. *Klok. Tur.* 169, łatanina). MATANINKA, - i, ż., fraszka, eine Kleinigkeit, ein Nichts. Dziś przedaią duszę swoię leda za czacsko, leda za matanińkę. *Klon. Wor. Ded.*

Pochodz. *domatać*, *namatać*, *omatać*, *odmatać*, *pomatać*, *przematać*, *rozmatać*, *wmatać*, *wymatać*, *zamatać*, *zmatać*; *matnia*; *może też i*: *gmatwa*, *gmatwać*.

MATCZY, MATCZYN, MATECZNY, - a, - e, macierzyński, Mutter-, mütterlich; *Boh.* matčin, matečný; *Slo.* matkin, materinſki; *Sr.* 2. mutterzinſi, mutterowi; *Sr.* 1. macjerné, macjerſki; *Crn.* materne; *Vd.* matern, materniški; *Cro.* matèrin; *Rg.* mátterin, majcin, matterinſki; *Sla.* matterinſki; *Bs.* majcin, matterin; *Ross.* матерній, материнскій. Niech się matcze na synów nie zlewaią winy. *Bard. Tr.* 85. Wyſtępki mateczne częſtokroć, iakoby dziedzicznym spadkiem na dzieci idą. *Birk. Zyg.* 54. Nigdy matczéy wiary nie słamałábym synu. *Bard. Tr.* 209. Ledwie przypuszczał mateczne prośby, nakoniec zwyciężon, Matko, rzecze, moia, co mam wżdy z tym światem czynić? *Birk. Dom.* 28. Synowi Mieczysława z Dąbrowki dano imię z oyca matczynego Bolesław. *Bielſk.* 34. W którym przypadku córki do wiana matczynego przychodzić maią. *Stat. Lit.* 4. Matczyn i brątni. *Pot. Syl.* 43. MATECZNIK, - a, *m.*, dla utrzymania matki roiących się pszczoł, robi się z lipiny, na kształt zamkniętey baryłeczki, z tak gęſtemi szparami, aby ani matka wyleźć, ani pszczoły wleźć mogły. Z tego nie prędzey wypuszcza się, aż znać będzie, że się pszczoły w niu utrzymać maią. *Kluk. Zw.* 4, 228, *et* 2, 162, *Ross.* маточникъ, das Weiſerhaus, Mutterhaus im Bienenſtocke. Dawszy pszczołom cudzą matkę po utraceniu własney, ieżeli nie będzie w mateczniku tak osadzona, aby iey szkodzić nie mogły, prędko ią zagryzą. *Kluk. Zw.* 4, 185. - §. Swinię, gdy mniszą, z boku rozwór nożem uczyniwszy, dobywaią z niey *matecznika*, aby się dla lepszey karmi niepłodną ſtała. *Rydel.* cf. iaiecznik, der Eyerſtock, Fruchtſtock. - §. *Botan.* Matecznik albo pszczelnik, ziele, w którym się pszczoły bardzo kochaią, *melissa. Urzęd.* 206. Melisſe. (*Bh.* matečnik *matricaria* s maruna qu. v.). Jeſt też i pszczelnik leśny, który Fuchsius płoszczycznikiem, a według nas, matecznikiem zowie. *Syr.* 691. Honigblume, Mutterkraut. Ziele Króliki, książki, gło-

wka ś. Jana, też matecznikiem i stokrocią wielką zwane, *bellis. Syr.* 782, Maßlieben. - §. *Bh.* **matečnjk, matečnjczek** pieszczoch, Mutterſöhnchen.

MATEDORSTWO, - a, *n.*, z Hiszp.) pierwszeństwo, przewaga pewnych kart nad drugiemi we grze, n. p. Słusznie niżnik czerwienny, a kinał z nazwiska, Uczczony matedorstwem. *Kras. Sat.* 103. Matadorſchaft, Matadortitel.

MATADOR, - a, *m.*, we grze, karta przeważaiąca, ein Matador. Idź spółem i z kłótnikiem, gdzie trzy *matadory Niezawodne do garści galą luisdory. *Mon.* 76, 727.

MATADORA, - y, *ż.*, osoba poważna, eine angeſehene, ehrwürdige Perſon. *X. Kam.*

*MATEMATACZ, - a, *m.*, szydząc:, matacki matematyk, iak n. p. astrolog, kuglarz matematyczny, ein mathematiſcher Gaukler, ein Aſtrolog etc., Zabobonnicy i mistrzowie ich matematacze. *Syr.* 176. Matematacze tym chcą podpierać błędu swego, że każdy człowiek ma konstellacyą swoię. *W. Post. Mn.* 59. Na korzeniu dzięglowym matematacze każą wyrzesać raka, i to przykładać na wrzody iadowite. *Syr.* 97. MATEMATYCKI, - a, - ie, MATEMATYCZNY, - a, - e, mathematiſch. Figury matematyckie. *Petr. Pol.* 2, 358. Instrumenta matematyckie. *Star. Dw.* 3. *Bh.* mathematyčký. MATEMATYK, - a, *m.*, w Matematyce biegły, osobliwie w astronomii, der Mathematicus. Lepszy chłopek przy swoiey prostocie który żyie przy cnocie, a niźli matematyk biegły, który siebie zapomniawszy, pogląda na gwiazdy po niebie. *Kulig.* 154. Z Rzymu wygnani gwiazdarze abo matematycy. *Sk. Dz.* 59. MATEMATYKA, - i, *ż.*, die Mathematic, *Rs.* математика, nauka maiąca za cel, własności rzeczy ile rozciągłych i sposobnych do mierzenia i rachunku. *Kras. Zb.* 2, 132. *Vd.* matematika, znanost semlomere, razhunstvu, svesdarie etc.

MATEŃKA, - i, *ż.*, *bland. dem. nom.* matka, liebe Mutter. Cóż się z tobą dzieie, moia nayukochańsza mateńko, ty płaczesz, oyciec płacze! *Zab.* 14, 349. Prawo do raiu utraciliśmy przez niepowściągliwość w smaku mateńki naszéy. *Mon.* 70, 814. Ewy.

*MATEOLOG, - a, *m.*, *matematycz, n. p. ciemny mateolog Ruski. *Sak. Kal. C* 1 *b.* Błędy mateologów schismatyckich. *Sak. Persp. E* 2 *b.* O miły babi mateologu! *Pim. Kam.* 63. cf. teolog.

MATERAC, - a, *m.*, *Lat. med mataratium*, *mataricium*, *matracium*, *almatracium*, *Ital.* materazzo, matarazzo, *Angl.* mattress, *Gall.* materas, matelas) piernat spodni, die Matratze; *Cro.* matràcz; *Vd.* madroza, perniza, zhoba; *Crn.* arovnik, arovnica; *Bs.* matarac, duscek, matarcicch; *Bs.* vajkusna posteglja; *Sla.* proshivena perinja; *Rs.* тюфякъ, тюфячёкъ. Dla chorych naylepsze są materace włosami końskiemi pomiernie miękko wysłane. *Kru.p* 5, 356. Sierć z ogonów bydlęcych gotuie się, i nią się wytykaią do sypiania wygodne materace. *Kluk. Zw.* 1, 239. Wjdziałżeś ten materac, na którym sypiam? *Boh. Kom.* 4, 199. Położył się na swoim materacu zwykłym, to iest na worse. *Birk. Dom.* 57. Sypiał na słomie, abo iakim wełnianym materacu ubogim. *Sk. Zyw.* 1, 219. Ciężar mego materaca. *Hul. Ow.* 145. MATERACYK, - a, *m.*, *dem.*, eine kleine Matratze. Cyrulicki materacyk, iaki na rany przykładaią. ein kleines Küſſen der Wundärzte auf die Wunde zu legen. Przykładaią się rzeczy przygotowane, włożone w materacyki, to iest worecki, wielkość przyzwoitą maiące. *Krup.* 5, 297. Matercyki robią się z pachniących ziół kwiatów i nasion. *Perz. Cyr.* 2, 332. Ranę plastrem nakrytą, materacykiem z ziół zrobionym, w ciepłym winie rozmaczanym, z wierzchu przyłożysz. *Perz. Cyr.* 1, 80.

MATERKLASY, - ów, *plur.*, *Bh.* haraburdy, stare graty, rupieci, zbiór różnych rzeczy starych, połamanych, Geräthe, Gerümpel, Gerümpelwerk. W ubiorze bardzo skąpa; nie lubi maiey potrzebnych materklasów. *Teatr* 7, 48. Z wielą zaświadczeń podróżnych I materklasów nabożnych, Powracał pielgrzym do domu. *Kniaz. Pocz.* 3, 122. Kupiwszy materklasów i wietru i dymu, Powracał ieden łaydak na osiełku z Rzymu. *Zab.* 13, 274. *Tręb.* - §, *Vocant sie aliqui et figuras Mathematicas et literas sibi ignotas. Cn. Th.* unbekannte oder unkenntbare Schriftzüge, Hieroglyphen, mathematiſche Figuren.

MATERYA, - yi, *ż.*, z *lac.* to co stanowi ciało i bryłą go robi, die Materie, die körperliche Materie, *Bh.* hmotnoſt, od hmatania, = macania; *Sr.* 1. materiya; *Crn.* materija; *Vd.* materia, riesh, perprava, naprava, spraunoſt, perpravek, perpravina, *Rs.* матéрія, *Bc.* nemecmno. Jeszcze nam nikt nie powiedział, co iest materya, bo do dziś dnia nie znamy wszystkich iéy własności. *Stas. Buf.* 16. Człowiek we środnim nieiakim mieyscu między myślą i materyą postanowiony. *Birk. Kaz. Ob. A* 4. - b) Materya znaczy rzecz, z którey się powinna robić rzecz druga: cegła, wapno, drzewo, materya na dom; sukno, płótno, bławat, materya na odzienie; przygotowanie myśli i dowodów iest materyą pokazania tey prawdy i tego zdania. *Jez. Wyr.* To z czego co robią, iako w budowaniu drwa, kamienie. *Cn. Th.* materyały, Baumaterialien, Materialien. Widząc Dawid, iż nie iest wolą bożą, żeby kościoł sam budował, synowi gotował wszystkę materyą, kruszce wszelakie, drzewa cedrowe i inne potrzeby. *Sk Zyw.* 2, 161. Salomon zbudował kościoł z tey materyi i skarbu, który był ociec iego zostawił. *ib.* 176. Materya na budowanie, iakie są drzewo, cegła, wapno etc. *Mącz.* Materya, wątek, wszelaka rzecz, z którey może co bydź. *Mącz.* Pszczoła we dnie materyą tylko znosi, a w nocy robi. *Kącik. Pas.* 20. Malować się Aleksander nikomu nie dał, iedno Apelesowi, a lać z materyi, tylko Lizypowi. *Warg. Wal.* 282. t. i. z kruszcu, von Metall. Oliwa materya, to iest, ognia; im więcey oliwy, tym ognia wiecey, i dłużéy. *Birk. Sk. B* 2. - 3. *transl.* przedmiot pisania, mowienia, materya listu, ksiąg, kazania, rzecz o którey kto pisze, mówi, die Materie, der Gegenſtand der Behandlung, der Stoff. Taką materyą przed się biorę, którey podobno sam tytuł niejednego od czytania odrazi. *Zab.* 12, 257. Przypadek ten był materyą wielu dyskursów i aseptów. *Kras. Pod.* 2, 23. W materyach status, iednomyślność iest potrzebna; a pod większość głosów pociągane bydź nie mogą. *Skrzet. P. P.* 1, 70. Nauka, która uczy rzeczy, któremi choroba ma bydź uleczona, zowie się materya medyka. *Krup.* 5, 14. O! tó gruba materya! *Teatr.* 21, 113. gruby postępek, gruby kawałek. - b) powód, podnieta, pobudka. *Cn. Th.* Veranlaſſung. Masz teraz materyą do zwady. *Tr.* - 4) materya iedwabna, bawełniana, wełniana, Zeug, Seidenzeug, Baumwollenzeug etc. *Vd.* materia, roba, robovina, riesh; *Sla.* svitta, podstava). Materye dla przykrycia nagości naszéy, i zasłonienia sie-

bie od oſtrości wiatrów. *Xiądz* 75. Tak krawiec kraie, Jak mu materyi ſtaie. *Teatr* 20, 99. Robota wyborna leda materyą ſalecy. *Cn. Ad.* 995. – 5) materya rany, wrzodu, z gtok, ropa. **der Eiter, die Materie.** *Abscessus* zebranie się materyi *alias* wrzód. *Comp. Med.* 8. Materya czyli iad ospę czyniący, musi mieć podobieńſtwo z iadem francę sprawniącym. *Krup.* 5, 444. MATERYAŁ, – u, *m.*, MATERYAŁY, – ów, *plur.*, materya 2); z z czego co robią, **Materialien.** *Rs.* матеріѣлы, строительные прикласы. Materyał taki kształt wydaie, do iakiego go młot w kuźni przymusi, *Zab.* 8, 269. Proś go tu, może mi dodadź cokolwiek materyału do moiey komedyi. *Teatr* 34 *b*, *B.* MATERYALISTA, – y, *m.*, w hucie ſklanéy materyaliſta, przyſadczyk, który materyą na ſkło przyſadza, tyle znaczy w hucie, ile przysięgły gumienny, czyli karbownik w folwarku. *Torz. Skł.* 120–1. **der Materialienausgeber in der Glashütte.** – §. korzennik, kupiec handluiący korzeniami, suchemi roślinami etc., *Vd.* materliſt, sazhimbar, **ein Materialiſt, Materialhändler, Materialkrämer.** Sprosno się mylili pierwsi aptekarze, także materyaliſtowie, którzy nasienie ſtoziarnu są amomum przedawali. *Syr.* 732. – §. materyaliſta, utrzymuiący materyą wieczną, z któréy dopiero bóg porządek świata ułożył; albo też utrzymuiący, iż dusza ludska nie ieſt duchowna, iż materya ieſt wieczna i ieſt bogiem, albo iż bóg ieſt duszą powszechną ożywiaiącą materyą. *Kras. Zb.* 2, 133. **ein philoſ. Materialiſt, der es bloß mit der Materie hält.** Materyaliści, *Ec.* вещественники; cf. вещественами, богомѣрить ubostwić materyą. MATERYALNIK, – a, *m.*, co materye lub materyyki robi, ſtkacz, **der Zeugmacher.** *Ern.* 1468. *w rodz. żeńſk.* materyalniczka. *ib.* MATERYALNY, – a, – e, – ie *adv.*, z materyi złożony, ciało maiący, *Rs.* матеріѣльный, **materiell, körperlich.** Duszy żadna rzecz materyalna nie może się dotknąć. *Bial. Poſt.* 230, – *transl.* smysłowy, nieduszny, cielesny, **körperlich, ſinnlich.** Proszę mi ani wspominać o posagu; mądry całek nie dba o te materyalne bagatele. *Boh. Kqm.* 4, 171. To są rzeczy materyalne, podłe, niegodne naszey uwagi; rozum grunt, i nauka. *ib.* 4, 125. *MATERYYSKI, – a, – ie, *materiatus* co iakoby z materyi ieſt. *Mącz.*, *Sr.* 1. **materiyſt.** MATERYYKA, – i, *ż.*, materya iedwabna, półiedwabna, bawełniana, cienka, **ein feiner Zeug.**

MATEUSZ, – a, *m.*, imię męzkie, **Matthäus**; *Slo.* **Matuſ**'; *Rs.* матвѣй (cf. Maciey). Mateusz ś. apoſtoł i Ewanieliſta, pierwéy celnikiem był. *Zal. Vſt.* 357. *Kras. Zb.* 2, 133.

MĄTEW, – twi, *ż.*, *Etym.* mącić); drewno do kłócenia płynów, **ein Quirl.** *Tr.* Koziołek; *Sr.* 1. **mutei**; *Ross.* мутовка, мутовочка; колотовка.

MATKA, – i, *ż.*, *Bh.* **matka, matek, matě, mati**; *Slo.* **mat, matka, mater, mama, mamka, mamička**; *Crn.* mâtè, *G.* matere, (*Crn.* mada, majda, z matki ſioſtra, *Bremens.* **Mödder**, *Crn.* majka *obesa mulier*); *Vd.* mati, maika, mama; *Cro.* màti, *G.* matere; mayka, rodicsa; *Sla.* matti, mati, *G.* materé; *Bs.* matti, majka; *Rg.* májka, matti, *G.* mattere; *Hg.* annya; (*Hg.* matka, z gamrat, fryiera); *Sr.* 1. **maci, maſſ, macier, mahſch, matka, macżerta**; *Sr.* 2. **maſch, mahſch**, *G.* **mahſchere, mutter, mutterka, mamma**; *Russ.* мамъ, матери (матка samica; pszczelna matka; macica, żywot; матерщина słowo szelżywe); *Ec.* мамеръ; *Pers.* mader, *Ital.* **madre**, *Lat.* mater; *Gr.* μητηρ; *Dan. Suec.* moder, *Angl.* mother, *Belg.* **Mödder**; *Gall.* more; *Hebr.* אם em *mater*, *Arab.* ام *mater fuit* cf. mama). co płód czyli dziecię na świat urodziła, **die Mutter, bey Menſchen und Thieren.** Te zwierzę, które do pewnego czasu płod nosi, a potym go na świat wydaie, ieſt iego matka; u zwierząt zowie się samicą. *Zool.* 73. Był ten dzień, gdyśmy w matkach bywali, i sami Nadzieią tylko ludzie wprzód, a zarodami. *Otw. Ow.* 614. Snadniéy dziesięciu synów iedna matka, niż matkę dziesięć synów żywi. *Pot. Arg.* 416. Mamka za matkę nie ſtoi; Co matka to matka. *Cn. Ad.* 478. Nie toż macocha, co matka. *ib.* 667. cf. matka daie, macocha pyta, czy chcesz?) *Cro.* y bila mayka, y mila mayka, *Rg.* i billa majka, i milla majka, z matka choć obiie, kochana). Nic nie umie, chyba za panią matką pacierz mówić. *Mon.* 71, 107. na paſkach ieszcze chodzi, trzeba go prowadzić). Jaka matka, taka córka, cf. iabłko niedaleko iabłoni pada; *Vd.* kar mashka rodi, radu mishi lovi, *Cro.* ſto machka rodi, vsze misse lovi, cf. kotka). W matkę się wdawać, *Vd.* se pomaterim, *Bh.* **pomatetiti ſe.** Wiele ze złych matek córek świątobliwych. *Aurap.* 29. Oyca i matki tylko za gross nie doſtanie. *Jag. Gr. B* 3. Pewna była Marya pociechy swoiey po trzech dniach; iednak matką ieſt, matką się być znać musi spólnie z synem na krzyżu wisi. *Sk. Kas.* 176. cf. krew' nie woda). – Matka z oycem, z rodzice. Jedney matki, rodzeni, *Ec.* единоматерный, вкупомáтерный. Druga matka, *Ec.* второродительница, вмѣсто матери. Stara matka z babką, *Sla.* ſtára mama. Matka żony, z teścia; matka małżowa, z świekra. *Sekl. Marc.* 1. Po rynku biegał, jak go matka urodziła. *Falib. Dis. N.* 2. t. i. naguteńki **mutternackend.** – Od matki komu zadawać, bękartem go nazywać. *Dudz.* 48. **einem uneheliche Geburt vorrücken.** *Rs.* бранить кого по матерны. (матерное слово grube szelżywe słowo). Ty synu takiéy niewiaſty, która się sama ku chłopu miała, saż nie wiem, że ty miłuiesz syna Jsai ku swéy lekkości, i ku szelżywości nieuczciwéy matki twoiéy? 1 *Leop.* 1 *Reg.* 20, 31. Gdy szlachcie szlachcicowi matkę wspomni, co przepada. *Tarn. Uſt.* 124. Przysiągł nam, pod złey matki synem. *Pot. Jow.* 152. t. i. pod ſkurwysynem, **ſo wahr er ein ehrliches Mutterkind iſt.** Niech takiéy matki synem mię nazwie, kto dotąd uyrzy, że to czynię. *Pot. Jow.* 167. Zawoławszy go rzecze: synu takiey matki, Wroć coś ukradł, bo cię dam na katowſkie męki. *Pot. Jow.* 105. On się sprawia i ſtawia oczywiſte świadki, Ze złego słowa nie rzekł, ani wspomniał matki. *Pot. Jow.* 142. Matka czeladna, z gospodyni (cf. oyciec czeladny, z gospodarz), **die Hausmutter, Hausfrau.** Roſtropne matki czeladne i gospodynie mylepiey temu zaradzą. *Syr.* 141. Matka boża, z bogarodzica, **die Mutter Gottes.** Tak piękny, iakoby go matka boża urodziła, *os humerosque Deo similis. Mącz.* Matko Boża!!! z ah dla boga Jeſus Maria! – Matka chrzesna, **die Pathe** *ob.* chrsesny. *Figur. transl.* Matką pierwszą, a powszechną wszyſtkich rzeczy, ieſt ziemia. *Petr. Ek.* 4. Ziemia matką wszyſtkiego, Z niey wynika wszytek Dla krain porządnego i wzroſt i pożytek. *Zab.* 15, 303. Moſkiewſka ziemia ieſt matka wielu rzek przednich. *Boter.* 158. Cnota ieſt matką roſtropności. *Teatr.* 18 *c*,

86. Próżne były znoie, trudy, poty, kiedy fortuna matką bydź nie chciała. *Mon.* 65, 96. Czy im przyrodzenie matką, nam macochą, Że ich samych tak bardzo, nas tak mało kocha? *Zab.* 8, 351. *Koss.* Matką oyczyzna. *Teatr* 1, 6. Statutu Litewskiego matką iest ſtatut Herburta. *Gaz. Nar.* 1, 211. źrzodłem). – §. *transl. Poloni* matko *dicunt annosioribus*; pani *honestioribus. Cn. Th.* (alte) Mütterchen. Hay Matko! a daycież też tu wodki. *Teatr* 30, 10. – §. *Oecon.* matka pszczoł, maciora, krolowa, *Crn.* mashèza; *Vd.* matisa; *Rs.* матка, die Bienenmutter, die Königinn, der Weiſer. Gospodarz ma obaczyć, aby w ulach wiele królów abo matek nie było. *Cresc.* 598. Matka iest właśnie fundamentem zgromadzenia pszczoł, daleko dłuższa od pszczoł roboczych, ale smagleysza od trądu. Nie daremnie ią matką zowią, bo iey wszyſtkie pszczoły bytność swoię winny. *Kluk. Zw.* 4, 170 *et* 177. – §. 4. *Anatom.* Błonki mózg otaczaiące, zowiemy matkami, że mózg od różnych przypadków obraniaią; n. p. Gruba błona mózgu : twarda matka *dura mater*; cienka błonka *pia mater*, : pobożna matka. *Krup.* 3, 108. – *§. matka, : macica, żywot macierzyński, die Bärmutter, Gebärmutter. Paniom, którym matka bywa ſkażona i zaziębiona, gdy się w niéy wiatry zamykaią, że się odyma, a bywa wielki żywot, lekarſtwo takie . . . . *Urzęd.* 8. – 5) *Botan.* Matki Bożéy włoſki, *capillus Veneris*, Frauenhaar, u nas roślina ta rośnie na ſtarych murach, albo w murowanych ſtudniach. *Kluk. Rosl.* 2, 257. – Bylicę, Beyfuß, niektórzy zowią matką zielną, a to dla iéy wielkiey mocy. *Cresc.* 271. MATKOBOYCA, MATKOMORDERCA, – y, *m.*, *Sr.* 1. macierz zamordować; *Vd.* materni vmores; *Rs. et Bo.* матеpоубійца. der Muttermörder. Oycobóyce i matkobóyce. *Birk. Kaz. Ob. E* 3 *b.* Matkomorderca. *W.* 1 *Tiwoth.* 1, 9. *Bibl. Gd.* MATKOBOYCZYNI, – i, *ż.*, która zabiła swoię matkę, die Muttermörderinn; *Sr.* 1. macierz zamordowarka. MATKOBÓYSTWO, – a, *n.*, zaboyſtwo matki, der Muttermord, *Sr.* 1. macierz zamordowanstwo; *Rs.* матеpоубійство.

Pochodz. *cf. Mać*; *Macica Macicorodny*, *Macicowy*, *Maciczny*, *Macierz*, *Macierzanka*, *Macierzaduszka*, *Macierzankowy*, *Macierzyński*, *Macierzyſty*, *Macierzyństwo*, *Macierzyzna*, *Maciniec*, *Macinnik*, *Maciora*, *Maciorka*, *Macocha*, *Macochować*. *Matczyński*; – *Matczyny*, *Mateczny*, *Matećka*, *Matuchna*, *Matula*, *Matusia*, *Matusinka*, *Matusineczka*, *Matuchniczka*; *cf. mama*, *mamula*, *mamunia.*

MATLAĆ *cz. nk.*, gmatwać, matać, pomieszać, zuſammen werfen, vermiſchen, verwirren. W kupę rzeczy różnych nie matlaiąc, przyſtąpmy do tego artykułu. *Hrbſt. Odp. P b.* Tak mówiący matlały się słowa, *confusa fuere. Zebr. Ow.* 47. Matląc palcy po czele, co uyrzał namacał. *ib.* 391, *digitis ad frontem saepe relatis*, macaiąc).

MATNIA, – i, *ż.*, (*Etym.* matać) *Rs.* матня, *Crn.* metavneza (cf. mieść, miotać), potshvu; *Sr.* 1. zebaczka wasta; *Bs.* halov, der Sack am Fiſchernetze. Matnia iest sam wór niewodu, w tyle z ſkrzydłami iego się łączący, w którym się ryby zbieraią, i który bywa na trzy sążnie długi. *Kluk. Zw.* 3, 242. – *fig. et transl.* sieć, sidło, łapka, dołek, Netz, Falle, Schlinge. Gdy odkładacie niędbale, tym czasem *Filip* ze wszech ſtron w matnią was zagarnia. *Nag. Fal.* 19. Jak błotni linowie Kozacy na matnią przyszli. *Biał. Odm.* 43. Co czynić, wpadłszy iuż do matni! *Bard. Tr.* 314. Strzeż się matni zdradliwych, w które płochych mieści Zbyt czuły na podſtępy zawżdy kunszt niewieści. *Kras. Sat.* 67. Z iednéy Luterſkiey matni tak wiele różnych sekt wyszło. *Sk. Zyw.* 2, 78. Miał pogotowiu sposób, aby wszyſtkim dogodzić, a sam to tylko duchowieństwo w matni osadzić. *Nar. Hſt.* 7, 55. Pociągać do niewolnictwa matni. *Teatr* 46, 65. Wszyſtko się bez porządku; iak w matni się zgubię. *Dmoch. Szt. R.* 65.

MATOŁKA, – i, *n.*, *paruus, deformis et ſtupidus homuncio. Cn. Th.*, ein kleines und dabey einfältiges und häßliches Menſchchen, człowiek mały, szpetny, głupowaty. *Włod.* – §. *Possunt etiam sic dici Cacodaemones familiares, seruorum habitu conspicuo, domeſtica munia diligentissime obeuntes, quales in Lithuania, Russia, Samogitia aliquot, in Suecia vero et Lappia quam plurimos, noſtro etiam saeculo reperiri a fide dignis* (?) *audiui*; *quos Delrius ex Joanne Meletio Teutonica lingua* Coltri *vocari ait*, *de quibus vide* Olaum Magnum. *Cn. Th.*; djabeł wcielony, posługi sprawuiący, czemu wierzyło przedtym pospólſtwo. *Włod.*, *Dudz.* 44. (cf. inklus; ein Hausgeiſt, (Spiritus, Spinnefix), der ſo gut war, ſich zu allerley Hausdienſten brauchen zu laſſen. *Lamia* nocna ięndza, matołka, nocne ſtraszydło, duch albo czarownica. *Mącz. Spectrum* matołka, fałszywe wyobrażenie na oczy łażące, obłuda. *ib.* (cf. marcholt).

MATONOG, – u, *m.*, MATONAK, – a, – u, *m.*, chwaſcisko w zbożu, (*Etym.* od matania nóg) ein gewiſſes Unkraut im Getreide. We lnie się znaydnie matonak, łoboda i inne chwaſciſka. *Haur. Sk.* 34. To matonog, to ości pszenne żniwa głuszą, Że w trudnym do plewienia chwaście ginąć muszą. *Otw. Ow.* 203. Natura matonaka do szaleiu podobna, głowę zawraca. *Haur. Sk.* 37. – *fig.* Krótko cię wyplątam z tego matonogu. *Pot. Arg.* 581, z téy wiklininy, mataniny).

MATRAC *ob.* Materac.

MATRONA, – y, *ż.*, z *łac.* dama przez ſtan i wiek poważna, eine Matrone. *Vd.* matrona, poshtena shena; *Rg.* plemienisa, vladikka; *Bc.* посáдница, блaгородная жена. *Matrony* Rzymſkie pierwszego Marca obchodziły uroczyſtość *Matronales* zwaną, na pamiątkę przebłaganych Sabinów przez niewiaſty. *Kras. Zb.* 2, 134. Marcya Katonowa, tu leży matrona, Za żonę Hortensemu dana, czy wypchniona. *Bard. Luk.* 26. *ob.* matedora.

*MATROS *ob.* Maytek, żeglarz, maryner, flis.

MATRYKUŁA, – y, *ż.*, uroczyſty zapis osób iakie zgromadzenie ſkładaiących, die Matrikel, *Cro.* maticosa.

MATUCHNA, – y, *ż.*, MATULA, MATULKA, MATULEŃKA, MATUSIA, MATUSIEŃKA, MATUSIENECZKA, MATUNIA, MATYŃKA, MATEŃKA, – i, *ż.*, *Dem. blanda nom.* matka, (cf. mamunia) *Sr.* 1. macziejſa; *Vd.* mamisa, babisa: *Rg.* majciza, mamma; *Ross.* мáмушка; *Bc.* мáмочка; beſtes Mütterchen, Herzens Mütterchen, liebſte Mutter. Patrz iak się chwyta rączkami różanéy Syzie matuchny swoy niepokalanéy. *Groch. W.* 341. Matuchna iego, dziewica Marya. *Wrobl.* 202 *et* 26. Ach matulu! iakże ia wdzięczna wam będę. *Teatr*

54 *b* 54. * Dobry wieczor matulu. *ib.* 30, 81. Troskliwa matulka synaczkowi zawsze łzy otarła. *Pilch. Sen.* 225. Jak pucek się kwili, gdy z rąk tatusia Padło, co dla zabawki dała mu matusia. *Tol. Saut.* 44. Jakbym teraz doznawał, czuię, że matula Na łono mię swe wziąwszy do piersi przytula. *Zab.* 8, 257. *Nar.* Antosiu ieśliś przewinił, Trzeba, żebyś matuli zadosyć uczynił. *Nar. Ds.* 3, 19. Moia nayukochańsza matuleńku. *Teatr* 30 *b*, 55. Moia matuleńka dobrze powiedziała, że . . . *ib.* 7 *b*, 30. Same panie matusienki synaczków do złego wprawuią, *Falib. G.* 3. – Z Mazowiecka: **Matuchnicho* miła Boża! *Bies. A.* 1. t. i. matko boża! – *Matuściny*, – a, – e, od matusi, Mütterchens: *Rs.* мамушкинъ. Słowek matuścinych bardzo naśladuiesz. *Zebr. Ow.* 25.

MATUS, – ia, *m.*, miano kota, *ob.* Maciek, Name einer Katze. Stary Matuś spoyrzał na myszkę. *Nar. Ds.* 3, 213. *Zab.* 5, 235. Łap za myszkę Matuś w nielitościwe spony. *ib.* 5, 236.

MATWANINA *Teatr* 28 *b*, 84. *ob.* gmatwanina, matanina.

MATWAĆ *ob.* gmatwać, matać.

MATYASZ, – a, *m.*, MATYASZEK, – szka, *m.*, *dem.*, Maciey, Maciek, *Nom. Propr.* Matthiaś. Okley i z płocią to dla Matyasza, Lepszéy potrawy godna gęba nasza. *Jabł. Ez.* 5. Dobra Matyaszowi płotka. *Cn. Ad.* 162. A Matyaszowi płotka. *ib.* 5. *in partitione piscium communi opera captorum, parochus scholarchae ophidion et sibi anguillam, assignabat.* cf. dobra kozie brzoza; dobra psu mucha; szkoda psu białego chleba; dobra w chomąto słoma, w kaftan bawełna; dobry tobie chléb; dobry tobie cienkusz; do wody z gębą; nie twoiey to gęby kąsek; takiemu takie; iakie odzienie, takie racsenie; iak cię widzą, tak cię piszą; komu się mięsa nie dostanie, ten na połéwce niech przestanie; A mnie przecię piskorz. Lepszy ryds niż nic. Co bóg da, do kobiałki. Jednemu się skrupi, drugiemu się zmiele. Jednemu szydła golą, drugiemu brzytwy nie chcą etc.). Brudny *Matysie! *Pim. Kam.* 62. Matyasz, chłop, kruczek, Wołoszyn, zdrayca, nie był godzien córki Kazimierza. *Bielsk.* 416. *Gwag.* 260. Wyprawił się Matyaszek, chcąc spróbować woyny. *Mat. z Pud. A* 1. cf. Albertusy). Matyaszki abo kruczki. *Klon. Wor.* 12, czerwone złote bardzo rzadkie, z wybitym krukiem, od króla Węgierskiego Matyasza bite, Rothe Dukaten des Königs Matthias von Ungern.

*MAUKA, z Czeska: , mąka. *Sekl.* 67. *MAWA, : my dwa mamy, *Dualis, ob.* Mieć. *Groch. W.* 335. *Papr. Kol. D* 3 *b.*

MAUR, MAURYTANIN, – a, *m.*, z Maurytanii rodowity, ein Maur (cf. murzyn). MAURYTANIA, – ii, *ż.*, kray Afrykańiki, Mauritanien. MAURYTANKA, – i, *ż.*, rodowita z Maurytanii, eine Mauritin. W Trypoli Kologlossowie, czyli z Turczyna i Maurytanki zrodzeni. *N. Pam.* 12, 293. *Maurytański*, od Maurytanii.

MAWIAĆ, – ał, – a, *Act. ndk.*, *Frequ. Verbi* Mówić, *Bh.* mluwiwati; *Rg.* govorûkati; oft sagen, zu sagen pflegen. Mawiali starzy Polacy, gdzie wiele ceremonij, tam szczerości mało. *Mon.* 66, 457. Ludzie im są mędrsi, tym mniéy mawiaią. *Gil. Pst.* 99 *b.*

MAWROT ziele *ob.* Szczodrzeniec.

MAXYMILIANISTA *ob.* Maksymilianista.

MAY, – aia, *m.*, der Monat May, der Wonnemonat, Rosenmonat; *Bh. et Slo.* Mág; *Sr.* 1. Meya, Meyske mésaczstwo; *Sr.* 2. Smeinski, Maiski, Rosheloui; *Vd.* Majnik, Veliki Traven, Petnik, Shentlipushnik, Zvettizhnjek (cf. Kwiecień); *Crn.* Travn Velike; *Cro.* Rosnyak, Veliki Traven, Filipovschak, Rosocsvet, Szviban, Szvibena; *Dl.* Traven, Szviban; *Sla.* Svibanj; *Bs.* Svibagn; *Rg.* Svibagn; *Hg.* Ponkosdhava; *Rs.* май, мáя; *Ec.* máïn, маïя. Od Stycznia piąty mieiąc w roku; nazwany był od Romula Maius, na pamiątkę senatorów i szlachty Rzymskiey, nazwanych *Maiores.* Inni wywodzą od czci bogini *Maiae* w tym miesiącu wyrządzoney. *Kras. Zb.* 2, 139. (*sed vide* Adig. s. h. v.). Suchy Marzec, mokry Kwiecień, chłodny May, Będzie żyto iako gay. *Kluk. Rosl.* 3, 98 *Rys. Ad.* 64, *Slo.* Suchi Marec, mokri Mág, bude humno, gako hág. Po niestatecznym Marcu świat się cieszy Maiem. *Pot. Pocz.* 39. *Zegl. Ad.* 82. May właśnie drzewa i kwiaty rozwiia. *Niem. P. P.* 130. – *Fig. allegor.* May wdzięczny światu, żyzny w kwiecie różne, Był mu w Styczeń i Luty obrócony mrożne. *Kulig.* 6. Płaczę na moie lata przebiegłéy młodości, Żałuię, że móy przekwitł marnie may zielony. *Kulig.* 121. – §. May, – iu, rozgi z liściem zielonym, abo zielem obwinione, abo sioła z łodygami soremi. *Cn. Th.* grüne Zweige, abgehauene grüne Bäumchen, grünes Laub, May; *Bh.* Mag; *Crn.* Maja; *Vd.* lepen, lift; *Rs.* листвы. *Festae frondes* may, który na dzień święty w kościoły i w domy przyrządzaią. *Męcz.* (cf. zielone świątki). Tu mi chłopięta znoście na ofiarę May, i kadzidło i darnie zielone. *Hor.* 1, 99. May zażywany na świątki przy kościołach i domach, lipowy, iarzębowy, brzozowy. *Kluk. Rosl.* 2, 162. On kościoł stroi, gotuie ofiary, Ołtarze maiem złotolistym pusty. *Pot. Syl.* 218. Postanowił Febus, aby przy pogrzebach maiu kupresowego używano. *Otw. Ow.* 396.

Pochodz. *maiowy*, *maić*, *omaić*, *umaić*.

MAYDAN, – u, *m.*, MAYDANIK, – a, *m.*, *zdrbn.*, z Tur., plac czworogranny w mieście iakim, *place publique*; maydan obozowy, ulice między namiotami. *A Czarf. Mscr.*, ein öffentlicher viereckiger Platz; der Platz oder die Straßen zwischen den Zelten, rynek obozowy, cf. bazar, der Marketenderplatz im Lager. *Cro.* majdan: poiedynek; *Cro. barb.* mejdân: póboiewisko; meghdân: równina; majdanisa *circus*; *Vd.* maidaniza, turniralishe: plac turnierów). Takli sprzęt boiarski drogi Na maydan da Litwin srogi! *Tward. Misc.* 29. *Tward. W. D.* 69. *Jussit rex, ut singuli quidquid cepissent, conferrent in commune*, maydan *vocant, ex aequo inter omnes dividendum. Piasech.* 271. Ognie często się po przestronnych maydanach błyszczą. *Psalmod.* 64. *Sus. Pieś.* 3, *G* 4. Woda była blizka na maydanie. *Pot. Arg.* 292. Maydan, *place d'armes*, w fortyfikacyi, są mieysca na tarasie ukryte drogi, zawarte w kątach wyskakuiących, na które zgromadza się piechota broniąca ukrytey drogi. *Jak. Art.* 3, 301. der Waffenplatz. Maydan, plac fabryki, budowli, der Bauplatz, Zimmerhof. Od maydanu, gdy przez wyrobienie drzewa, umkną się lasy, to też za lasami maydan z robotnikiem pomykać się powinien. Maydan ten ma bydź nakształt rynku, osadzony budami z ludźmi według potrzeby i porządku, gdzie ma bydź sędzia i inni sposobni urzędnicy, aby się nie działy excessy. *Haur Fk.* 178. – §. Maydan potassowy Pottaschsiederey. Maydanik

potassowy corok póltóra ſta ſzyfuntów lutrowanego wydaie potaszu. *Torz.* 12. – §. 6. część ſrzodkowa łuku, którą ręka obeymuie, i za nią łuk trzyma. *A Czart. Mscr.* der mittlere Theil der Armbruſt, den man auf der linken Hand anlehnt. Maydanem na dół, w górę cięciwą łuk wspaczny. *Pot. Poez.* 701, łuk ieſt wspaczanym, lub do góry nogami trzymanym, kiedy maydanem na dół, a cięciwą do góry. *A Czart. Mscr.* MAYDANNIK, – a, *m.*, dozorca maydanu, der Platzaufſeher. Dobroci ługów maydannik powinien doyrzeć, próbować i przeſtrzegać. *Haur. Bk.* 178.

*MAYDEBURG, *MAYDEBURSKI *ob.* Magdeburg.

MAYSTER, – ſtra, *m.*, według Niem. der Meiſter, z łac. *magiſter*, miſtrz, *Bh.* miſtr; *Sr.* 2. mejſtar; *Sr.* 1. miſchter; *Vd.* moiſter; *Crn.* mojſtr; *Cro.* mèſter; *Dl.* maysztor, muſtar; *Hg.* meſter; *Sla.* majſtor, *Bs.* majſtor, mesctar, sosctar; *Rg.* majſtor, mesctar; *Rs.* мастеръ; *Ec.* первохудожникъ. cf. *Hebr.* מאשר mischter *magiſterium*). Każdy uczeń do mayſtra iakiegokolwiek profeſsyi ku nauce przyſtaiący, ma bydź w protokule cechowym zapisanym. *A. Zamoy.* 80. Mogłby bydź mayſtrem w cechu. *Hor. sat.* 44. biegły, zręczny). Mayſtrów trzeba dobierać, żeby byli biegli w robocie, a nie fuszerów. *Torz.* 281. Mayſter mularz, rozdaie innym mularzom robotę, podług rysunku architekta. *Mag. Mſk.* Mało ieſt mayſtrów mularſkich, którzyby się na plantach znali. *Swit, Bud.* 35. Powſtał rozruch między mayſtrami i czeladnikami. *Gaz. Nar.* 1, 221. Inssa rzecz, uczyć się na mayſtra i do praktyki; a inssa rzecz czytać, aby się tylko znać na cyrulictwie. *Perz. Cyr.* 1, 4. W hucie, mayſter piecowy; do niego należy piece zaprawiać, i doglądać iak w nim ruda topnieie. *Os. Zal.* 79. Mayſtrowie, robiący inſtrumenta ſtalowe. *Os. Rud.* 573. *Fig.* Platona iako mayſtra filozofów na pierwszym mieyscu tu posadzić przyſtoi. *Bud. Ap.* 1. naczelnik; cf. książę). *transl.* w hucie, ogień ieſt mayſtrem do dobrego kſła. *Torz.* 126. wiele do tego działa). MAYSTERSKI, – a, – ie, Meiſters. *Vd.* moiſterſki, moiſtroun; *Rs.* мастерскій. мастеровъ, *Ec.* мѣстерскій. Odbycie sztuki mayſterſkiey. *A Zam.* 81. Czterech filutów, przednicy w swym kunszcie nauki, Którzy swoie robili po mayſterſku sztuki, *Min. Ryt.* 4, 270. meiſterhaft; *Vd.* po moiſtruneu, moiſterſku. MAYSTERSZTUK, MAYSTERSZTYK, – u, *m.*, z *Niem.*, das Meiſterſtück; *Crn.* mojſtrya; *Vd.* moiſtrunu delu; (cf. przednie dzieło, głowne dzieło, arcydzieło, czelne dzieło, cf. dowód, popis). Gdy czeladnik osieść zechce, ſtarsi cechowi wyznaczą mu robotę mayſterszтyk swoią. *A Zam.* 80. Większy ieſt mayſterszтuk złoto, niżli złotnik. *Jag. Gr. A* 3 MAYSTERYA, – yi, ż., Miſtrzoſtwo, die Meiſterſchaft, das Meiſter ſeyn; *Vd.* moiſtruſt, moiſtrina, moiſternia; *Rs.* мастерство. Czeladnik, gdy przez ſtarszych za zdatnego do mayſteryi uznany będzie, .. *A Zam.* 80.

MAYTEK, – tka, *m.*, ſlis, okrętnik, bosman, marynarz, wioslarz, żeglarz, ein Matroſe, Bootsknecht; *maydek. *Pot. Arg* 199. cf. *Gall.* matelot, cf. *Jnf. Sax.* Mat towarzysz). *Bh.* plawec; *Crn.* zhovnár; *Vd.* zygar, brodnik, brodar, ladjovoses, ladjouſki hlapez, veslar, łopatar; *Rs.* матрозъ; *Ec.* корабленикъ, корабельникъ, вёсленикъ, гребецъ, комерой веслом дѣйствуемъ. – §. Maytki *plur.*, ubiór maytkowſki, Matroſenhabit. MAYTKOSTWO, – a, *n.*, ſtan maytków, żeglarſtwo, der Matroſenſtand. Sędzia pozwolił mi maytkowſtwo na okręcie woiennym, lub żołnierſtwo obrać. *Zab.* 3, 184. – §. *coll.* maytkowie, Matroſenvolk, Schiffsvolk.

MAYTKOWSKI, – a, – ie, Matroſen-. *Bh.* plawecky; *Rs.* матрозовъ, матрозкій.

MĄŻ, – ęża, *m.*, *Boh. et Slo.* muż, *Sr.* 1. muj; *Sr.* 2. muhj; *Crn. et Vd.* mosh (*Vd.* moshtvu, zhlovek = człowiek, chłop); *Cro.* mus; (2. mus, selyan = chłop); *Dl.* mux, mush; *Rg.* muux, vòjan, vójno, drúgh; *Sla.* csovik; *Rs.* мужъ (cf. *Ec.* мужикъ chłop); cf. *lat.* mas, *Germ.* Menſch, cf. *Arab.* müzekkür *masculus*) der Mann. a) mężczyzna, człowiek, w poważney mowie, einer männlichen Geſchlechts, ein Mann. Nie płacze mąż, chyba ten, co od męſtwa ſtroni. *Bard. T.* 524. Tego, kto wielkiego serca, a mężny, mężem zowiemy. *Kosz. Lor.* 162 *b.* Kleofas nazywa Chryſtusa mężem od męſtwa. *Dambr.* 225. Matka, od żalu, że tam nie skończyła, Męſtwo w tym, wszyſtkich mężów przewyższyła. *Odym. Sw.* 2 *Gg.*; *Crn. et Vd.* môshák *vir conſtans.* – Mąż zacny *Ec.* мужедоблственникъ, *Gr.* ἀνδραγαθητης; мужедоблество, *Gr.* ανδραγαθία; мужедоблствую *Gr.* ἀνδραγαθέω. Mężowie wielce mężni *Ec.* великомужіе *Gr.* μεγαλανδροι, – *oppos. Vd.* figamosh = tchórz). Z mężą w kobietę przewierzgniony *Ec.* превмужженъ. – Wiem, żeć zaraz odliczy pieniądze, bo mąż z niego poczciwy wielce i rzetelny. *Teatr* 42 *d, B. Vd.* bodi tebi beſieda mosh, ein Wort, ein Mann. Gwałtem na siebie nacierają, mąż o męża, konie się z końmi rozpierają. *Tward. Wład.* 159. Piątym pułkiem władał sam Henryk, a tam ſtanął główny mąż (*flos*) Polſkich i Saſkich ludzi. *Krom.* 245, t. i. sam wybór, sama treść, der Kern; *Ec.* мужезбрáніе, *Gr.* ανδρολογία. Błogosławiony mąż, który nie chodzi w radzie niepobożnych. *Bibl. Gd. Ps.* 1, 1. Przebrał Jozue trzydzieści mężów bardzo mocnych. *ib. Joſ.* 8, 3. – §. mąż, małżonek; *oppos.* żona, małżonka, der Ehemann, der Mann; *Slo.* muj, manžel; *Sr.* 1. wożenené muj; *Vd.* ſakonſki mosh, ſakonik, druhe; *Cro.* mus; *Sla.* múx; *Bs.* músg. vojno; *Rs.* сожитель, *Ec.* сожитникъ. Mąż z żoną ſkładaią małżeńſtwo. *Sax. Porz.* 132. Przecięż to mąż głową w domu! *Teatr* 33, 8. Żony podległość mężowi *Ec.* подмужество. Mąż ieſt naywyższa familii głowa. *Zab.* 16, 12. Mąż ieſt domu każdego podporą i ſzczytem, Panna bez tego tęſkni, i iéy byt nie bytem. *Gaw. Siel.* 384. Jeymość Panna czego inszego potrzebuie, nie rabarbarum, senesu; mąż! *Teatr* 18 *b*, 15. Męża zbyt pragnąć *Rs.* мужененистовствовать, manntoll ſeyn, *ob.* chłopodur). – W mówienia sposobie: „za mąż iść" przez wyrzutnią przypadek czwarty ma tak iak pierwszy. *Kpcz. Gr.* 2, *p.* 125. einen Mann nehmen, heirathen (blos von den Weibern; *oppos.* żenić się: *cf. obſol.* brać męża, brać za męża *ob.* brać; *Slo.* wdáwám ſe, manželá ſobě béru; *Rg.* vdattise; *Vd.* vdati se, vdajati se, omoshiti se, obmoshitise, moshu vset; *Cro.* szkupsze vdajem, szkup idem za musa; *Rs.* посягнуть за кого, посягать (cf. posag). *Sr.* 1. wudahwam ſo. Ludwisia za mąż idzie, *Teatr* 7 *d*, 6. Zofio, tyżeś to za mąż poszła! *Zab.* 14, 349. Panna, która ieszcze za mąż nie szła, .. *Szczerb. Sax.* 259. (Cora

Kieyſtutowa w *małżeńſtwo* szła za Januſza. *Biel. Sw.* 225 *b.*) Widział uchybione swe nadzieie przez za mąż poyście krolowy. *Niem. Kr.* 2, 43. durch die Heirath der Königinn, *Vd.* omoshenje, vdaja, vdajanje; *Crn.* moshenje, moshitva; *Ee.* замужесмво, посяганіе. Małgorzata z przymuszenia rodziców za *męża króla Szockiego Malkolina poszła. *Sk. Zyw.* 373, *in hac phrasi hodie omittitur* za męża: z przymusz. rodz. za krola Szockiego poszła. – *Omisso verbo* iść: Przymusili ią za mąż przeciw iey życzeniu. *Teatr* 43 *c*, 117, ſie zwangen ſie zu heirathen. Eudoxia Cesarzowa musiała *przez dzięki za mąż za Diogenesa. *Biel. Sw.* 77 *b.* Długo wdową będąc, ku ſtarości za mąż chciała. *Ezop.* 125. Wdowy za mąż gotowe. *Rys. Ad.* 63., cf. z iednym w dół, z drugim w dom). Zmówić dziewkę za mąż *pactionem nuptialem facere.* *Mącz.* ein Frauenzimmer verloben. Za mąż wydawać, o córkach, toż co o synach, żenić ich, eine Tochter verheirathen, *Vd.* hzhi vdati, vdajati, omoshiti, (cf. panna na wydaniu, domężna, *Sr.* 1. wudacjna, pomużka jonſka, *Vd.* vdajatliva, mosheiva; *Sr.* 2. wudahta *nupta*). Gdy przyydzie czas, abo dziewkę za mąż wydawać, abo syna ożenić... *Petr. Ek.* 16. Jedli, pili, żenili się i za mąż wydawali. *Leop. Math.* 24, 38. *Bibl. Gd.*; ożeniali się, i za mąż dawali. *Sekl. Math.* 24. W ośmiu dniach wydać za mąż dwie córki, na to chyba bankier który wyſtarczył. *Teatr* 7 *b*, 41. Uczynił fundacyą, podług któréy corocznie trzy panienki ubogie kosztem iego za mąż wydawane i wyposażone będą. *Gaz. Nar.* 1, 287. – *Obsol. et vitios.* Małgorzata, gdy iey za mąż chciał książę Polskie, król Czeſki i król Sycyliyſki, słowa na to rzec nie dała. *Sk. Zyw.* 113, *et* 185. – Kocha słyszę na męża Walerego. *Teatr* 42 *c*, 17, t. i. myśli za niego poyść, albo że się z nią ożeni. – Już trzeci rok za mężem, z mężatką ieſt, zamężną, ſie iſt ſchon 3 Jahre verheirathet. Gdyby która matka miała córkę za mężem, którąby umarła,.. *Szczerb. Sax.* 140. wenn ſie eine verheirathete Tochter hätte.

Pochodz. *mężata*, *mężatka*, *Mężny*, *męzki*, *mężnie*, *męſtwo*, *mężczyzna*, *mężczyźſki*, *mężność*, *mężoboyca*, *mężoboyſki*, *mężobóyſtwo*, *mężowa*, *mężyca*, *mężyka*, *mężowy*; *bezmężna*, *zamężna*, *zamężcie*, *zamężniała*.

MAŻ, – i, ż., kołomaź, tłuſte wozowe (*Bh.* mazadło, mazidło; *Bh.* maż plama; *Vd.* maſt, *Cro.* salov = kołomaź, mazidlo, sadlo; *Cro.* máz *litura*) Wagenſchmiere. Kto się tyka mazi, palce smołą ſkazi. *Min. Ryt.* 4, 190, kto się smoły dotyka, pomaże się nią. *Bibl. Gd. Syr.* 13, 1. *ob.* Mazać).

*MAŻA, – y, ż., MAZIA, MASIA, MASSIA, – i, ż., gatunek wozów, eine Art Wagen. W mażach łubianych wozili Kozacy połcie do Lwowa. *Zimor. Siel.* 251. Podrwił, co osła z koniem sprząga do ładowney maży. *Pot. Pocz.* 363. Posłanników Szwedzkich zdradliwych, ku pamiętnéy światu ich sromocie, na mażach wywieźć precz wołowych każe z miaſta. *Tward. Wład.* 189. Chmielnicki do szturmów moc wielką Sposobił maś wołowych z chróſtami, w które naprzągł chłopów, *Tward. W. D.* 74. Skarżyła się na mrówki, które iey spać nie dały, i na maże, które ią na drodze wśrzod lasą przeſtraszyły. *Kniaz. Pocz.* 1, 159. Lepiéy swego doglądać, a spokoynego żywota używać, niż tak iak gonna *maśia za dworem biegać. *Rey Zw.* 158 *g.* *Prov.* Otóż tobie byſku mazia. *Rys. Ad.* 52. *Cn. Ad.* 801. mass, czegoś żądał; dźwigay ciężar, którégoś pragnął).

*MAZA *ob.* Zmaza.

MAZAĆ, – ał, maże *Act. ndk.*; *Bh.* mazati, zmazati; *Sr.* 2. maſaſch, ja maju, majom, maſu, maſom, ſmaſaſch; *Sr.* 1. maſaćj, maju, majem, mazam; *Vd.* mázati, masal, mashem, pomasati, shalbati, shaubati, oshaubati; *Crn.* mâsàti, mashem; *Cro.* mazati, másem (cf. lichiti = mazać, pochlebiać); *Bs.* mazati; *Rg.* màzati, (mazati *adulari*); *Rs.* мазать, мажу, мажешь, смазать, смажу, смазывать; *Ee.* елеономазать, мурономазовать; *cf. Hebr.* משח maschach, *Syr.* משח meschach *unxit*; cf. *Ital.* macchiare, *Ger* ſchmieren, ſchmutzen, *Gr.* σμήχω cf. *Lat.* smegma). Edm. *Caſtelli Lex. Heptagl. ad rad. Hebr.* משח *obseruauit*, *conuenire cum Slauonico* masati, *Dalm. et Boh.* mazati. *Sed non tantum dialecto Boh.*, *verum etiam Slauica Literali*, *Dalmatica et Russica ceterisque* мазати *ungere significat. Durich* 1, 368, ſchmieren, beſchmieren, ſalben. Krzyżmo S., którym ochrzczonego mażą, godność wielką chrześcianina znaczy. *Hrbſt. Lek. F b.* pomazuią, cf. pomazaniec). Maże nas Duch S. na kapłaństwo, i królewicami niebieſkiemi czyni. *ib. C b.* Plaſtry, lekarſtwa, mazania, syropy... *Petr. Et.* 17, *Crn.* masanje; *Cro.* màz, mazanye; *Hg.* mázolás; *Rs.* смазка. Nie biy, a nie głaszcz, nie maź a nie liż. *Zegl. Ad.* 155, cf. obraziwszy leczyć; uderzywszy pogłaskać, cf. nie chwal mnie, a nie gań mnie). – §. Kalać, plugawić, *pr. et fig.* beſudeln, beſchmieren. Chłop idąc drogą woła: wara! drewno wlecze Bardzo sprośnie zmazane, błoto z niego ciecze. *Papr. Pr. C* 3 *b.* Wbieżawszy do mieysca kalnego, umazał się. *Papr. Kol. T* 4. Zły to ptak, co swe gniazdo maże. *Hipp.* 53. Nie maże się słońce od błota, które suszy. *Sk. Kaz.* 300. Słoneczny promień od gnoiu się nie maże. *Sk. Dz.* 374. Maszą się maże, kto się mazi tyka. *Kchow.* 132. Jeżeliby mąż wolny z cudzą żoną sprawę miał, tedy cudze łoże nierządem cudzołożnym maże się. *Kucz. Kat.* 3, 146, *Sr.* 1. wonełmancijju *conscelero*. Nic iadowitszego niemasz, coby nad nieuczciwe ludzkie bardziéy lżyło, i sromociło i mazało. *Veryf. pr.* 2. hańbiło). I namby też przyſtało nie mazać nikogo, Gdyż o ludzie bez winy dziś na świecie drogo. *Papr. Kol. E.* lżyć, *bezeczcić). Mazać się, o dzieciach, *ob.* płakać. – §. Mazać, paskudnie pisać, *Bh.* mazati; ſchlecht ſchreiben, ſchmieren. – §. 2, mazać, zmazać, wymazać, = przekreślać, niszczyć pisane, *Bs.* smersiti, auslöſchen, ausſtreichen, wegwiſchen. Gdy lepiéy roztrząśnie swoie pisma, maże te myśli, z których był kontent gdy pisał. *Zab.* 4, 171. Żydek iarmarkowy, tu się pisze, tu się maże. *Teatr* 24 *b*, 21. tu zaciąga dług, żeby tam płacił; łata się). *MAZACZ, – a, *m.*, *Bh.* mazač; *Sr.* 2. maſař; *Vd.* masavez, masez, omasavez, masilar, masilavez; *Cro.* mazitel; *Rs.* мазальщикъ, *Ec.* мázамель, który maże, pomazuie, der Schmierer, Beſchmierer, Salber, Beſtreicher, Anſtreicher. *MAZANIEC, – ńca, *m.*, zarażony, nieczyſty, ein inficirter unreiner Menſch. W Auszpurgu osobne są domy chorych, osobne sierot, osobne mazańcom, osobne trędowatym. *Gwag.* 450. MAZANEK, – nka, *m.*, (*Bh.* mazanek *mollis*, *delicatus*) bezkoſt, niewieściuch, ein Weichling, Zärtling. Syróp z sadzcu bywa

dla

dla roskoszniejszych i pieszczonych mazanków czyniony. *Syr.* 284, cf. *Bh.* **mazać** ſe pieścić się. MAZANINA, - y, *ż.*, cokolwiek ieſt mazanego, namazanego, pokalanego, zmazanego, przekreślonego, *Vd.* masouje, (*Bh.* **mazanina**, = **lepeniec** lepianka; **mazanice** *illitus*, *labor sordidus*; *Bh.* **mazanec** *libum*; *Sr.* 1. **mazanka** *panis unctus pinguedine*, *butyro*; *Rs.* мазанка gliną oblepiony dom; Pruſki mur *ob.* Lepianka), Geſchmiere, Schmiererey, ſchmieriges Zeug. MAŻĆ *ob.* Maść. MAZEPA, - y, *m.*, Jan Mazepa ſławny hetman Kozacki, przywiązał się przeciw Piotrowi W. do króla Szwedzkiego Karola XII. *Kras. Zb.* 2, 141, ein berühmter Feldherr der Koſaken. - §. *transl* Mazepo przeklęty, właśnieś się umył do Anielki. *Teatr* 22 *b*, 100, i. q. **mazgay**, ſchmieriger Kerl. Powierzono kosz dwom wielkim mazepom, którzy rozumieiąc, że był z brudną bielizną, wrzucili go w wodę. *Teatr* 11 *b*, 69. Gadaysże mazepo, masz-li gadać. *ib.* 16 *c*, 71. MAZGA, - i, *ż.*, brzydkie plugawe babſko, ein garſtiges, ekelhaftes Weib. *Tr.* MAZGAĆ, - ał, - a, *cz. ndk.*, paſkudzić, plugawić, ſudeln, beſudeln, *barbouiller. Tr*, Mazgać, klecić, ſudeln. *Ern.* 1135. MAZGAIOWATY, - a, - o, - o *adv.*, plugawy, rozlazły, tölpiig, ſchmierig. Derbisz mazgaiowaty. *Teatr* 14, 108. MAZGAL, - a, *m.*, MAZGAY, - aia, *m.*, (cf. *Rg. etc.* mazgâr *mulio*, mazak, = mul), = paſkudnik, nieulizany, ein ſchmieriger Kerl, ein Tölpel. Mazgal, klecha, ein Sudler. *Ern.* 1135, *Bh.* **ſlíwou**, **trdlenec**, **haſlomna**, **pauza**, **blíwou**; *Crn.* smók, shéſtovilaſt; *Vd.* siazh, siauz, tarban, mlatilu, hedovez, zepez, riban, kluk; *Rs.* нѣмтохъ, тюлѣнь. Dla takiego mazgaia iak ty, żadnéy Pan bóg nie ſtworzył kobiety na świecie. *Teatr* 22 *b*, 32. Milcz głupi mazgaiu. *ib.* 52 *d*, 118. Prędzeyże hultaie, coż za mazgaie! *ib.* 52 *d*, 65. Gdyraleś Wc Pan, że mazgay, że się nie ſtara podobać ludziom. *Teatr* 29, 88. Jurga niby mazgaia udaie, ale poznałem ptaszka, ieſt to z głupia frant. *ib.* 30 *o*, 12. Ma-ż on służącego? I iak ieszcze żywego chłopca, nie mazgaia! *Teatr* 46 *b*, 64. MAZIARNIA, - i, *ż*, gdzie maź robią. *X. Kam.*, die Schmierſiederey. MAZIARZ, - a, *m.*, robiący lub przedaiący maź, der Schmierſieder, Schmierhändler. MAZIDŁO, - a, *n.*, maść do namazywania, die Salbe zum Schmieren; *Crn.* maſt, masilu; *Sr.* 1. **maś**; *Vd.* masavina, namas, obmas, masilo, masilu, pomas, shauba, shalba; *Cro.* masalu). Chuſtę mazidłem potrzyy po ranu i w wieczor, i przykłady. *Sięn.* 513. Rozmaite maziдło wymyślacie na ozdobę ciał waszych. *W. Poſt. W.* 312. Łaziebników, golaczów i barwierzów wydworne owe zielone, czerwone, żółte maziдła, któremi ludzie w dłuż zaciągaią. *Syr.* 278. Maziдłem smarować *Rs.* умащивать, умастить. (MAZINET, MACINET, - a. *m.*, rak morſki paiąkowi podobny. *Włod.*, *ex Cnapii Th.* 900, die Krebbe, Garnele, der Taſchenkrebs). MAZISTY, - a, - e, *Bh.* **mazawý**; rozmaziſty, do mazania snadny, ſchmierig, leicht zu ſchmieren. Używaią olejów maziſtych, naybardziéy oliwnego zamiaſt karmi ogniowéy. *Krumł. Chy.* 29. Wytłaczanie oleiu maziſtego z iąder świeżych, *olei unguinosi*. *Krumł. Chy.* 135. Oleie niewonne za pomocą prasy otrzymane, nazywaią maziſtemi. *Krumł. Chy.* 152. MAŹNICA, - y, *ż.*, puszka na kołomaź, die Schmiermüſte, Theerbüchſe, das Schmierfaß; *Sr.* 2. **maſnica**; *Bh.* **kolomaznice**; *Rs.* лагунъ, лагунчикъ, лагунка, лагушка (*Rs.* мазильница puszka na maści). Mażnice na smołę przy poiazdach, bywaią sosnowe. *Kluk Rosl.* 2, 162. Znalazł maźnicę, zgubił szkatułę na drodze. *Pot. Pocz.* 650, większa ſtrata niż zyſk). MAŹNIK, - a, *m.*, rzéka w Kiiowſkim, która wpada do Olszanki. *Dyk. G.* 2, 139, ein Fluß im Kiiowiſchen.

Pochodz. *kołomaź*; *namazać*, *omazać*, *obmazać*, *pomazać*, *pomazanie*, *pomazaniec*, *pomazanka*, *podmazać*, *przemazać*, *rozmazać*, *rozmaziſty*, *wmazać*, *wymazać*, *zamazać*, *zmaza*, *zmazać*; *maść*, *maścić*, *namaścić*, *omaścić*, *omaſta*, *pomaścić*, *przemaścić*, *rozmaścić*, *zamaścić*; *maſło*, *maſełko*, *maſlanka*, *maſlany*, *maſlny*, *maſny*, *maſlarka*, *maſlarz*, *maſlnica*, *maſlić się*.

MAZOWIECKI, - a, - ie, od Mazowsza, Maſuriſch, Maſoviſch. Kraina Mazowiecka coś ma w sobie niewdzięcznego i grubego, tak iż z mowy i z poſtępków ich zwykliśmy się naśmiewać. *Petr. Et.* 297. Gawronięta żartem Mazowieckie kury zowią. *Pot. Jow.* 106, *Mazowieckie księſtwo. *Herb. Stat.* 27 etc. *MAZOWSZANIN, - a, *m.*, Mazur, z Mazowsza rodem, ein Maſovier, Maſur. Z Mazowszany woynę ſtoczył Kazimierz. *Papr. Ryc.*, *J. Kchan. Dz.* 169. Smiecież to twierdzić o cnych Mazowszanach! *Birk. Exorb.* 7. MAZOWSZE, - a, *n.*, MAZURY, - ur, *plur.*, *Masovia*, Maſau, Maſuren; wielka i znaczna prowincya Polſka, z tytułem księſtwa; z dawna miała udzielnych książąt. *Dyk. G.* 2, 139. *Maslauss* abo *Mazosz*, który był u Mieczysława podſkarbim, dzierżawy na pograniczu Pruſkim pod moc swoię podbiwszy, *Mazowszem* od imienia swego nazwał. *Krom.* 86, *Gwagn.* 205. Drudzy od *Massagietów Mazowsze* nazywaią. *Klecz. Zd.* 8. Z Litwy do *Mazowsz po mierniki słano. *Grzepſk.*, do *Mazowsz. *Vol. Leg.* 2, 634, zamiaſt do Mazowsza albo do Mazur. MAZUR, - a, *m.*, *Mazowszanin, ein Maſur. Mogło bydź; że Słowianie podbiwszy nad Wisłą *Massagietów*, imię ich dawne zoſtawili, które się potym przez pomieszanie ięzyków w *Mazowitów* czyli *Mazurów* przemieniło. *Nar. Hiſt.* 2, 323. Mazurami i Radomianów i Podlasianów zwykliśmy częſtokroć nazywać dla bliskości; ieśli się urażaią, tedy im powiadamy: nie Mazuryście; ale gdy potrzeba wam ognia, idziecie po niego do Mazurów. *Sarn. Ann.* 842. *Prov.* Rozśmiał się, by Mazur na ziemię. *Rys. Ad.* 59, cf. pełen nadziei Rolnik się śmieie). - Mazurek *demin.* *Falib. Dis. L* 2. - §. 2) Mazur, mazurek, taniec, ein Tanz. Tańcuymyż Mazura. *Teatr* 24 *c*, 74. Skakać mazurka przy multankach. *Mon.* 71, 201. - §. 3) mazur, = trunek, może piwo Mazowieckie; *n. p.* Ja to kiedy Mazura piię kusz po kuszu, Przybywa choć po trosze we łbie animuszu. *Pot. Jow.* 2, 78. - §. 4) Mazurek, wróbel leśny, mnieyszy od domowego, na głowie kafowy, w koło szyi ma czarną obrączkę, pod oczami biały, na grzbiecie iaśnieyszy od domowego. *Ład. H. N.* 104, ein Waldſperling, Feldſperling. Ty mię odsiéy na ów czas piórami Mazurka, Będę sobie świegotał skacząc po gałązkach, Jedno bydź w kraiu Turków, co wróblem w Powązkach. *N. Pam.* 24, 374. - §. 5) placek z migdałów, ein Mandelkuchen. MAZURKA, - i, *ż.*, z Mazowsza rodzona, die Maſurin.

MC, MD, ME.

MCHOWATY, - a, - e, *Rs.* мохонáмый, na kształt mchu, doń podobny; *n. p.* Bluszcz drzewny kwiat ma mchowaty. *Syr.* 887, mooſartig. MCHOWY, - a, - e, od mchu (*ob.* mech), *Bh.* mechowatý; *Rg.* mahaſt; *Rs.* моховый; Moos, von Moos. Mchowa pościołka. *Kchow. Fr.* 17. Czym do pancerza się przynęci, Kiedy mu mchowy ciężki kożusek łabędzi? *Kchow.* 39, cf. maszyſty.

MDŁAWY, - a, - e, nieco mdły, słaby, etwaſ ſchwach. Widziałże tę równinę, mieysce spuſtoszenia, Gdzie się smutny mdławego błyſk iſkrzy płomienia? *N. Pam.* 12, 367. MDŁAWOŚĆ, - ści, *ż.*, słabość, die Schwächlichkeit, Schwäche; *Cro.* mlahavocha. MDLEĆ, - ał, - eie, *neutr. ndk.*, *cf.* mgleć, *Bh.* mdleti, zemdleti; *Vd.* smedleti, medleti, mlahou biti, omlahati, omahniti, omagati, omedleti; (*Cro.* mlednem, ż chudnąć); *Sla.* obamliti), ż słabieć, ſchwach werden, kraftlos werden, *propr. et fig.* Mdleię, mdło mi, omdlewam. *Cn. Th.*, ich werde ohnmächtig. Wc Panna mdleiesz, kiedy kurczę rzną. *Teatr* 19 *c*, 153. Pragnie i prawie mdleie duszą moią do nich. *Sk. Zyw.* 100. Zimny po członkach mdlejących pot płynie. *Hul. Ow.* 254. Ach! panna nam mdleie. *Teatr* 42 *c*, 19. Hiszpańska siła już dziś mdleie prawie. *Paszk. Dz.* 37. MDLIĆ, - ił. - i, *cz. ndk.*, *cf.* mglić; *Bh.* mdliti, zemdliti, zemdlivati, zemdlowati; *Slo.* mdliti, mdlivám; *Bs.* mlohaviti; *Vd.* smedluvati, vunsmedleti, vunsmedluvati; (*Rs.* медлить mitrężyć, меледа mitręga); mdłym czynić, osłabiać, ſchwächen, ſchwach machen, abmatten, entkräften. Gdy to mówiła, miękczyła serce iego, i mdliła męzkie serce iego. *Sk. Zyw.* 123. Nieprzyiaciel naszych pracą prawie uſtawiczną mdlił. *Warg. Cez.* 128. Gdy kto posty zachowuie, zaraz mówią mu: czemu ciało twoie tak mdliss? *Biał. Poſt.* 245. Dzieci po polach sypiały, aby tak we mdlonych a co dopiero rosłych leciech, ku pracy się przyzwyczaiały. *Glicz. Wych. E* 5, w słabych, wątłych, pieszczonych latach). MDŁO *adv.*, (*Bh.* mdlo), słabo, ſchwach, hülflos, ohnmächtig. Natura nas tak bardzo mdło rodzi, Że nas snadnie ku złemu swawola przywodzi. *Rey Wiz.* 101. Człowiek ſtworzony mdléy nad wszyſtkie inne zwierzęta. *Petr. Pol.* 2, 254. Dawniéy przeyrzane troſki mdléy nacierają. *Oſſ. Sen.* 53. Mdło mi, mdleię, omdlewam, *Cn. Th.*, ich werde ohnmächtig. MDŁOŚĆ, - ści, *ż.*, *Bh.* mdloba; *Slo.* mdloba; *Vd.* omaganje, omedlaviza, omedleuza, omedlenje, oslabetje, nemuzh; (*Vd.* medluesst, madlost *macies*, *Cro.* mlednoszt); *Cro.* mlahavoszt, gingavocha, tesina; *Rg.* mlohavos; *Bs.* mlohauſtvo; *Sla.* obamljénje); zabraknienie siły, słabość, bezsilność, die Schwäche, Ohnmacht, Kraftloſigkeit. Niewiaſt mdłość rozumu i zabawy poważnieysze odjęte, wszyſtkie myśli i ſtaraniá obróciły do ſtroiów. *Warg. Wal.* 313. Litery trzymać się, a znaki za rzeczy brać, niewolniczéy mdłości ieſt, *miserabilis animae.* *Zygr. Gon.* 253. Mdłość, ż omdlewanie, die Ohnmächtigkeit, die Ohnmacht, in die man fällt; *Rs.* обморокъ, безпамятность, безпамятство. Mdłość ieſt nagłe sił uſtanie, ze krwi, w cyrkulacyi przeszkodę maiącéy, z uſtaniem pulsów. *Comp. Med.* 163. Przeciw mdłości, która bywa z zawróceniem głowy, lekarſtwo. *Cresc.* 499. Skoro to uſłyszał, mdłości go porwały. *Teatr* 36 *b*, 110, nudy, Uebelkeit, Beängſtigung. Jezus uzdrawiał wszelaką chorobę i wszelką ſłabość. *Sekl. Matth.* 4, *not.* „mdłość abo niedużność.“

MDLUCHNY, - a, - e, bardzo mdły, ſehr ſchwach; *Bh.* mdlický. Mdluchne siły. *Cziach.* 94. MDŁY, *MEDŁ, mdła, mdłe, cf. mgły, *Boh.* mdlý; *Slo.* mdlý, krehký; (*Crn.* medl, madal, *Vd.* medel, medou, *Cro.* mleden, ż chudy, *Rs.* медленный mitrężny); *Cro.* mlahav, gingav, nemochen; *Dl.* mlihav; *Bs.* mlohav; *Sla.* mláv, mlahav; *Rg.* mlohàv; *cf. Sax. Inf.* mêde, mêe, *Anglos.* methig, *cf. Germ.* müde), ż słaby, bezsilny, kraftlos, ſchwach, ohnmächtig; *pr. et fig.* Białogłowy są pospolicie od mężczyzn mdleysze. *W. Poſt. M.* 570. Natura ludzka mdła ieſt i zraniona. *Petr. Pol.* 61. Mdłe róży szypułki. *Zab.* 13, 326 *Zabł.* Szpiegowieście wy, abyście obeyrzeli mdleysze mieysca w ziemi, przyszliście to. *Leop. Gen.* 42, 9, nieobronność ziemi. 1 *Leop.*). W młodości mdłą radę w sobie mamy. *Budn. Cyc.* 61. Wywiedźcie mię z bitwy, bociem bardzo medł. *Radz.* 3 *Ezdr.* 1, 30. Wywieź mię ztąd, bo medłem. *Bud.* 1 *Reg.* 22, 33, bom zranion. *Bibl. Gd.*). Z wielkiego pragnienia był medł. *Papr. Ryc.* 95. Patrząc przed ſtrachem był każdy medł. *Rey Wiz.* 83. Jeszczem prawie nie ozdrowiał, medłem ieszcze, *nondum sum confirmata valetudine. Mącz.* Kęs sobie odpoczynął, aby ksobie przyszedł, Bo wady z onych przeſtrachów był ieszcze iakoś medł. *Rey Wiz.* 109, *Leop. Jud.* 16, 13. Sędy wytrzeć popiołem, zwłaszcza byłoliby mdłe wino. *Cresc.* 345. Patrz, na cnocie, byś nie był medł. *Rey Zw.* 236 *b.*

Pochodz. *nademdleć*, *nademdlewać*, *nademdlały*, *nademdlony*; *omdleć*, *omdlewać*; *zemdleć*, *zemdlewać*, *cf. mgleć*, *mglić*, *mgły*, *mgła*, *mgnąć*, *cf. mknąć*.

ME! *ob.* Be! beczenie owiec, das Möckern der Schafe ausdrücken.

ME, *contr. loco* Moie, *a Pronom.* Móy, Moia, Moie *qu. v.*

MEBL, *MEMBL, - a, *m.*, MEBLE *plur.*, *z Fr.* meuble, *e lat.* mobile, *a mouendo*, Meublen, Mobilien; porządki domowe, sprzęty, *Vd.* premiklive rezhi, prenoshliva roba, preloshliuſtvu, *ob.* ruchomości). Chcę mówić o zbytecznym i wymyślnym sprzęcie abo ochędoſtwie domów, to ieſt, iako dziś modnie mówimy, o meblach. *Mon.* 66, 622. Zbytek w kosztowności meblów tak wielki, że też meble gubią czasem dom cały. *Zab.* 16, 280. Papierowe obicia nierównie piękniejsze, bo adamaszkowe smutny mebl robią. *Zab.* 13, 210. Widziałam salę piękrzoną ładnie, membles, malowania i inne ozdoby. *Teatr* 45 *b*, 6. U ſtaréy baby, co iuż po zwierciedle, Złość, smutek, zazdrość, zoſtały za meble. *Zab.* 13, 353 *Druźb.* Memblów kosztownych wybory. *Zab.* 9, 138 *Skrzet. et* 139. MEBLIK, - a, *m.*, *zdrb.*, n. p. naymnieyszy meblik dwanaście razy ieſt opłacony. *N. Pam.* 22, 7. MEBLOWAĆ, - ał, - nie, *czyn. ndk.*, omeblować, umeblować, wymeblować *dk.*, meblami zdobić, w meble opatrywać, meubliren, ausmeubliren. Pałacyk kształtnie meblowany. *Teatr* 34 *c*, 26.

MECENAS, - a, *m.*, patron doświadczony poważny, pod sobą młodych praktykantów maiący, ein angeſehener, erfahrner Advocat, unter dem die Practicanten arbeiten. Paleſtrze w trybunale nie więcéy iak trzydieſtu Mecena-

ów pozwalamy; z których każdy za swoich dependentów odpowiada. *Vol. Leg.* 7, 770, *Skrzet. P. P.* 2, 387. Wyftarał się o iednego z naylepszych Warszawfkich Mecenasów do swoiéy sprawy. *Teatr* 9, 25, *et* 7 *b*, 53. - §. 2) MECENAT, - a, *m.*, który się opiekuie naukami i uczonemi, od *Mecenasa* Auguſtowego miniſtra tak zwany, ein Beſchützer der Wiſſenſchaften und Gelehrten, ein Mäcenas.

MECH, mchu, *m.*, *Bh.* mech, chmerel; *Slo.* mech; *Sr.* 2. moch, móch; *Sr.* 1. moch, móch; *Crn.* mah; *Vd.* mah, meh; *Cro.* mah, méhen, mehlen; *Hg.* moh; *Dl.* maah: *Rg.* maah, máh; *Bs.* mosak, musák, miſsak, (*Bs.* máh, perjiçe od ptiçe; prriva brada); *Rs.* мохъ, мхá, мошóкъ, комéчикъ (мохна kosm wełny, pierze na nogach niektórych ptaków); Dłd. Mieś, Mieſch, *Angls.* meos, *Angl.* mos, *Gall.* mousse, *Dan.* moos, *Suec.* mossa, *Jsl.* mosa, *Arab.* mosc, *Lat. med.* mussa, *Lat. muscus Linn.*, *Ger.* das Moos, cf. *Hbr.* מוך much *tenuem esse*, *attenuari*). Mchy są pospolicie bardzo drobne roślinki, maiące łodyżkę gęſto liſteczkami okrytą; rosną na gruntach naynieurodzaynieyszych, na drzewach, kamieniach etc. *Botan.* 170. Mech na drzewie, Baummoos, włókno abo włochaciny na drzewach, iako na ſtarych dębach, drzewach sosnowych, iodłowych, świerkowych, brzozowych, cedrowych, topolowych, modrzeiowych etc. *Syr.* 844. Ten, który rośnie na twardéy ziemi, zebrany i wysuszony, przydaie się do wyściełania dyłów w ścianach i do utykania szpar, Erdmoos. *Lad. H. N.* 104. Mech wodny, Waſſermoos, Waſſerlinſen, w długich włoknach w wodzie rosnący, ieſt potrzebny do budowy wodnéy młynów i ſtatków, gdyż mieysca poutykane przeraſta i coraz bardziéy spaia. *ib.*, *Kluk Rosl.* 2, 188 *et* 238, cf. rzęsa wodna. Mech porosły na murach. *Karp.* 3, 122. Mech ſkalny kamienny, który na ſkałach i kamieniach roście. *Urzęd.* 61, Steinmoos, *ob.* Liszaiec). *Prov.* Kamień często poruszany, mchem nie obrośnie. *Cn. Ad.* 350. J kamienie mocne mchem poraſtaią. *Protas. Kont. C* 2. Chwalę ia wsi lubéy dary, Strugi i mchem kosmate kamienie i gaie. *Zab.* 9, 313 *Jżyck.* - Pierś z podgardlikiem wołowi od mchu się lipkiego zieleni. *Bard. Tr.* 169. - Mech z trupiéy główki, *e craneo humano*, nayduie się na czaszkach człowieczych, zwłaszcza które przez długi czas w mieyscu wilgotnym leżą. *Syr.* 845. Mech psi, *musc. caninus*, Hundsmoos, Hundsflechte, wychwalaią go w ukąszeniu od psa wściekłego. *Krup.* 5, 155. Mech koralowy, morſki, gniazdo koralowe, glisnik, z koralmi w morzu roście. *Urzęd.* 60, *Syr.* 1417. Korallenmoos. Mech morſki, z poroſt morſki, Meermoos, roście po ſkałach morſkich, a naywięcéy po ſkorupach ryb i małżów morſkich ziemią objętych. *Syr.* 1418. - §. 2) Mech *transl.* papie, mech, pers, pierze, wełna na ziołach, iako na oście, mnichu etc. *Cn. Th.*, das Wollige gewiſſer Pflanzen, wollige Staubfäden, cf. kocanki). Hałun ieden *plumosum* zowią, że ieſt iako pierze abo mech. *Urzęd.* 402. Niektórych krzewów nasiona, maiące na sobie mech lub roſtki, bywaią daleko od wiatru zaniesione. *Brzoſt. Duch.* 20. - §. 3) na zwierzętach włosiki, niby wełna delikatna, feine wollige Haare, weiches Haar auf den Thieren. Stwórca niektóre zwierzęta mchem odsiał, niektóre w ſkórę kosmatą obłokł. *Gorn. Wł. U.* Wieś według przyrodzenia piękny ſtróy i szaty Z iagnięcego mchu daie bez szkatuł utręty. *Gaw. Siel.* 358. Niemasz lepszéy zwierzyny, iako nasza gąſka, Dobre pierze, dobry mech, nie gań mi ſię miąſka. *Rys. Ad.* 49, puch). - *Per excellent.* Mech na iagodach, *pubes*, *lanugo*, młodociana bródka, pierwsze włoſiki na twarzy, na iagodach, die erſten Barthaare, ein Milchbart; *Bh.* chlaupky, peyř; *Dl.* saſli maah; *Hg.* moh; *Cro.* mah, pavulicza na bradischu; *Vd.* podlassi, pavolise na bradishi, pervi bradni meh; *Crn.* dlaka kęshka; *Rg.* parvi mah; *Bs.* máh, prriva brada; *Rs.* пушóкъ, прослáдина; *Ec.* наýсïе. Kwap, mech, puch. *Volck.* 458. Ledwie kwiaty dopiero piérwszemi J mchem mu były porosły iagody. *P. Kchan. Jer.* 245. Mech brody pachołęcéy. *Nar. Hiſt.* 4, 102. Gdy mu piérwszy mech z rumianéy iagody Bez pracy *spądza wyoſtrzona brzytwa . . . *Pot. Syl.* 44. Dopiero mu subtelny mech na twarz wſtępował. *Otw. Ow.* 543. Lato mu dwudzieſte wyciſka mech na twarzy. *Gaw. Siel.* 368; *Slo.* gaki mech, taki flek *qualis sponsa*, *talis sponsus*. Mechem udéřeni *aliquantum rasus*. - §. 4) Podatek rybny za Piaſtów nazywał się **mech*, który dawali arendarze wodni w rybach. *Nar. Hiſt.* 2, 259, cf. miech.

Pochodz. *mchowy*, *mchowaty*, *mszyſty*, *omszeć*. *Crn.* mahovje *muscosetum*; *Rs.* мшенúкъ chlew zimowy, ſtaynia ciepła).

MECHANIKA, - i, *ż.*, część matematyki, nauka o ruchu i równowadze. *Jak. Mat.* 3. 227 die Mechanic. MECHANICZNY, - a, - e, mechanicznie *adv.*, mechaniſch. MECHANIK, - a, *m.*, mechaniką się bawiący, der Mechanicus. Piérwéy ludzie byli mechanikami, niżeli pomyśleli o mechanice. *Zrnſk. Condill.* 1.

*MĘCHERZ, - a, *m.*, *Bh.* měchejř, měchýř; *Slo.* mechař; *Vd.* mehir, mehur, mihier, mehier; *Crn.* mehûr, mehiur; *Cro.* mehár, mehúrchecz; *Bs.* mihír, mjehir; *Rg.* mjehir, mjehirich; cf. macharzyna, miech); urynowy pęcherz, die Urinblaſe. Przez zamianę głoſki za głoſkę mówią *męcherz* zamiaſt *pęcherz*. *Kpcz. Gr.* 1, *p.* 85. (?) Dekokt na rozpędzenie kleiowatych *wilgości w męchersu, które częſtokroć mocz zatrzymawaią. *Sleszk. Ped.* 195. Męcherza bolenie iak léczyć. *Sien. Rej.* Pszeniczne krupy często używane czynią kamień w męchersu i w nérkach. *Cresc.* 158. W nérkach i w męchérzu odymania, z wody bywaią. *ib.* 13. Picie wody z winnego drzewa kapiącéy, w męchersu kamień łamie. *Cresc.* 291. MĘCHERZYK, - a, *m.*, *dem.*, *n. p.* kłokoczyna miaſto owocu rodzi w nieiakich męcherzykach ziarnka słodkie niewielkie. *Cresc.* 470. Żółć w ieden męcherzyk zebrana. *Sak. Pr.* 206. Jad w *męcherzynkach. *ib.* 80. MĘCHERZOWY, - a, - e, od męcherza, Urinblaſen-, Blaſen-. Lekarſtwo na kruszenie kamienia męcherzowego. *Sleszk. Ped.* 195. Na męcherzowe zatkanie. *Sien. Rej.*, męchersowe owrzedzienie. *ib.*

MĘCINY, - in, *plur.*, zamącone płyny, męty, trübes Waſſer ꝛc. Sepia wypuszczaiąc czernidło, kryie się w męcinach. *Klon. Wor.* 2.

*MĘCZADŁO, - a, *n.*, narzędzie męczenia, das Marterinſtrument, lub co mękę cierpi, przedmiót męczenia, der Gegenſtand der Marter, das Martervolk. Sam woiarz, którego złe ieſt sprawą, tego ſoftaie męczadłem.

Stat. Num. 1, 55. MĘCZARNIA, - i, ź., mieysce męki, katownia, męka, ſtan męczący, der Marterort, die Marterkammer, die Marter, martervoller Zuſtand; *Bh.* mučirna; *Slo.* mučirné; *Vd.* martranje, pesuvanje; *Crn.* pęsirna; *Cro.* mèrczvarnicza, muchanye; *Sr.* 1. cjwesluwano; *Rs.* докуꙗка *ob.* dokuka). Dwa szturmy do serca ś. Agnieszki założono; ieden od lubieżności, drugi od męczarni. *Bals. Nied.* 1, 45. MĘCZARSKI, - a, - ie, MĘCZENNY, - a, - e, od męczenia, *Vd.* martrouni, martrarſki, trinogni; *Cro.* muchyan, tesek; *Rs.* мучи́тельный, мучи́тельскїй, томи́тельный; Marter:. Męczarſkie narzędzia. *Pilch. Sen. liſt.* 1, 102. Rudolf gardło dał u pogan *męczennie. *Chodk. Koſt.* 43, na mękach, auf der Folter, męczeńſką śmiercią, durch den Martertod. Wielce *męczenie. z wielką męką, *Ec.* многоспы́шнѣ. MĘCZĘ *ob.* Męczyć. (MECZECIK *ob.* Meczet). MĘCZENNICA, - y, ź., *Bh.* mučirna, Katownia, mieysce, na którym męczą, n. p. złoczyńce, *carnificina. Mącz.*, die Marterſtube. Ufał w boga, iuż w katowni i w męczennicy saméy podziemnéy będąc, do któréy złoczyńce tylko przedtym na gardło osadzone spuszczano. *Birk. Gł. K.* 43. Wywiedsioń ſotr z męczennicy. *Pieśń.* 58. - §. 2) Męczennica, : MĘCZENNICZKA, - i, ź., *Bh.* mučedlnice; *Rg.* mucceniza; *Rs.* му́ченица; *Eccl.* страстотерпица, исповѣдница; białogłowa, która męczeńſtwem zginęła, die Märterinn. Czyliż ta męczennica Chryſtusowa, od świata i od czarta, i od ciała kussona nie była? *Bals. Nied.* 1, 48. Zakonnica męczenniczka *Ec.* преподобномученица, священномученица. - §. 3) *botan.* Męczennica, *paſſiflora*, die Paſſionsblume, ma wyrażać na sobie niektóre znaki męki Chryſtusowéy. *Kluk Dyk.* 2, 170. *MĘCZENNICKI, MĘCZEŃSKI, - a, - ie, MĘCZENICZY, - a, - e, *Bh.* mučedlnický; *Rs.* му́ченическїй, му́ченикоѣ, страда́льческїй; *Ec.* страстотерпческїй; od męczenników czyli męczeńſtwa, Märtyrer:. Staranie koło ciał męczenniczych. *Smotr. Lam.* 167. Męczenicza korona. *W. Poſt. W.* 2, 309. Korona męczeńſka. *Sk. Zyw.* 1, 272. Męczennicki ufiec sześciu tysięcy sześć set, i sześćdziesiąt od ręki niewiernych poległ. *ib.* Męczenniczkie księgi, : martyrologium. *Sk. Dz.* 423, dzieie męczennickie. *Smotr. Lam.* 173. Pieśń na cześć męczenniczą *Rs.* му́ченичень. MĘCZENNIK, - a, *m.*, *Bh.* mučedlník; *Slo.* mučedelník; *Sr.* 1. martrar, świdk (cf. świadek); *Crn.* marternek; *Vd.* marternik; *Cro.* muchènik; *Bs.* muccenik; *Sla.* mucsenik; *Rg.* muccenik; *Rs.* му́ченикѣ, страда́лецѣ; *Eccl.* страстотерпецѣ, исповѣдникѣ (cf. spowiednik); der Märtyrer, kto za wiarę Chryſtusową śmierć w prześladowaniu od pogan otrzymał. *Kras. Zb.* 2, 144. Męczennicy, którzy dla świadectwa wyznania wiary a nauki o P. Chryſtuſie, śmierć podeymowali. *Mącz.* Pierwszy męczennik *Rs.* первостра́дале́цѣ. Męczennik zakonnik *Ec.* преподобномученикѣ; męczennik kapłan, biſkup *Ec.* священномученикѣ, *Rs.* священностра́дале́цѣ. - §. *transl.* iakokolwiek niewinnie cierpiący, der unſchuldig leidet, ein Märtyrer, Zasłużonym, alem nieszczęśliwy; ieſt to bydź męczennikiem bez palmy. *Mon.* 65, 96. MĘCZENIEC, - ńca, *m.*, *idem*, *poet.* n. p. Zemſty cudzéy a własnéy męczeńców ślepoty. *Zab.* 3, 99 *Nar.* MĘCZEŃSTWO, - a, *n.*, *Bh.* mučedlnictwí; *Bg.* mucceńſtvo; *Vd.* marterniehtvu; *Rs.* му́ченичество, страда́льчество; *Eccl.* му́ченичество, страстотерпчество; cierpienie męki i śmierci męczeńſkiéy, Märterthum, Märtyrertod, Marterleiden, Martertod. Męczeńſtwo nietylko ono ieſt, które przez krwi rozlanie bywa, ale i w onych, którzy dla wyznania wiary cierpią prześladowania, urągania; drugie męczeńſtwo pismo pokazuie w onych, którzy dobrowolnie dawali swe ciała na męki i śmierć dla wiary. *Bial. Poſt.* 109. Umierać od prześladownika, męczeńſtwo ieſt iawne; ale potwarze wytrwać, męczeńſtwo ieſt na sercu taiemne. *Sk. Zyw.* 1, 28. - §. b) *actiue* męczenie, das Martern, die Marter. Cesarz Feliksa był na męczeńſtwo chrześcian postawił. *Sk. Zyw.* 1, 23.

MECZET, - u, *m.*, meczyt, Tureckie słowo, bożnica. *Pasz. Dz.* 32), eine Türkiſche Moſchée. *Kras. Zb.* 2, 144, *ob.* Meszkita; *Cro.* mèchit; *Crn.* meshyt; *Vd.* Turſka zirkou, moshea, mezhit; *Rg.* mecit; *Rs.* мечéть, мизги́тъ. Konſtantynopolowi dodają osoby meczety, czyli kościoły Tureckie. *Pam.* 84, 770. Tatarowie w Litwie osiedli, wolne maią ſtawiania i utrzymywania meczetów. *Skrzet. P. P.* 2, 72. Młody Derwisz zaczął się kręcić, i w krótkim czasie tak daleko poſtąpił, iż mu pozwolono kręcić się w meczecie. Ale raz z wywichnioną nogą wyniesiono go z meczetu. *Kras. Liſt.* 137. MECZECIK, - a, *m.*, *demin.*, *Kras. sat.* 80. MECZETNY, - a, - e, od meczetu, Moſcheen:; *Rs.* мечетный.

MĘCZYĆ, - ył, - y, *cz. ndk.*, mordować, trapić *phys. et mor.*, martern, plagen, placken, matt und müde machen; *Bh.* mučiti, zmučiti, lomcowati, hrdlti; *Slo.* mučiti, mučim; *Sr.* 1. mučju, cjwelupu, cjwielowaci; *Cro.* mushiti, muchiti, múchim, trapiti; *Bs.* mucciti, kiniti; *Rg.* mùcciti, karscitti (*Rg.* mucciv *paſſibilis*, muccivoa *paſſibilitas* cierpiętliwość); *Crn.* pesati, pęsam (cf. pytać, pytki), tarám; *Vd.* pesuvati, martrati, mujat, nadlugati, hudusadeti, nadleshuvati, reſtegniti (cf. rozciągnąć *sc.* na torturach); *Rs.* мучать, му́чу, смучи́ть, измучи́ть, крючить, томить, cf. *Ger.* matt, *Inf. Sax.* mat, cf. *Gr.* μοθος). Rychléy się ty, męcząc mię, zmęczysz; niżeli ia męczony na siłą twoię radę przyſtanę. *Sk. Zyw.* 1, 254. Pragnienie swoie w bagnach raczéy męczyli, niżeli gasili. *Warg. Wal.* 254, drażnili). Długom się nad nią męczyła, niż do siebie przyszła. *Teatr* 26 *d*, 22, *Bs.* muccitise, sgjuritise; *Ec.* мучи́тельствоватися, злострада́ти. - Mnogo męczony, trapiony *Rs.* многострада́льный ѥ. g. Iowb. - *per excell.* męczyć na wyciśnienie prawdy, mękami wyciskać co od kogo, na pytki kogo brać, ciągnąć złoczyńcę, ein Jemanden folteru. Męczenie złoczyńców zawsze ieſt rzeczą niebezpieczną. *Sax. Porz.* 134. Dano go na męki; a on siedmkroć męczony, do żadnéy się rzeczy nie przyznał; niewolnika iego ośmkroć męczono. *Warg. Wal.* 267. Nie trzeba go męczyć, sam się zaraz wyda. *Cn. Ad.* 669. MĘCZYCIEL, - a, *m.*, męczący drugiego, der einen martert, der Quäler, Peiniger; *Bs.* muccitegl; *Rg.* mùccitegl; *Vd.* martrar, martravec; *Crn.* pęsovt, pesovs, tarovt; *Rs.* мучи́тель, томи́тель, терза́тель, мытарь, плотораздери́тель; *Eccl.* би́рчій; *w rodz. żeńſk.* męczycielka, *Rg.* mùcciteglica, *Rs.* мучи́тельница. *Męczycielski *Rs.* мучи́телевъ, *męczy-

cielſtwo, tyrania, okrucieńſtwo *Rs.* мучительство; *verb. Ec.* мучительствовать tyranisować.

Pochodz. pod słowem: *męka.*

MEDAL, - u, *m.*, MEDALIK, - a, *m.*, *zdrbn.*, (*ob.* Metal), pomnik bity, pieniądz pamiętny, eine Medaille; *Bs.* medaglja, medagliça; *Cro.* medalya, sulenezia; *Rg.* peccjatnisa, kovnisa; *Rs.* медаль. Maj gabinet medalów. *Węg. Mar.* 5, 25.

MĘDEL, MANDEL, - dla *et* - dela; *Bh. et Sr.* mandel; *Crn.* mandel; *Rs.* пятнадцать; *z Niem.* die Mandel, funfzehn Stück. Mandeł ma w sobie sztuk piętnaście. *Solſk. G.* 5, 136. Mędel. *Cn. Th.* Mendel. *Chmiel.* 1, 167, *ob.* bant. Już były kopy w polu, iuż mendele ſtały. *Kmit. Spit. A* 3 *b*, t. i. zboże w kopach; w mędelach. MENDELEK, - lka, *m.*, *zdrbn.*, n. p. Len powiązany w snopki, w niewielkie mendelki układa się. *Przędz.* 9.

*MEDELANU sztuka. *Jnſtr. Cel. Lit.*, *ob.* Mędzelan.

MEDARDEK, - dka, *m.*, imię dziecięcia. *Teatr* 19.

MEDERA *ob.* Madera. *MEDŁ *ob.* Mdły.

MĘDLNY, - a, - e, w mędle bogaty, mandelreich. Żyd mędlnemu chłopkowi, zamiaſt iednéy lub drugiéy porcyi wódki, dziesięć przypisze. *Mon.* 73, 587. MĘDLOWAĆ *ez. ndk.*, w mędle układać, in Mandeln legen; *Sr.* 2. mandlowaſch.

MĘDOWESZKA *ob.* Mendoweszka.

MĘDREK, - drka, *m.*, MĘDROSZEK, - szka, *m.*, MĘDRELA, MĘDRELKA, MĄDRELKA, - i, *m.*, MĘDROSZKA, - i, *m.*, *MĘDROHEL, - a, *m.*, *MĘDROHELEK, - lka, *m.*; *zdrbn.*, fałszywie mądry, za bardzo mądrego się maiący, *Bh.* mudrat, mudrateł, mudroch, mudrlant; *Sr.* 1. mudrowaciſ, mudraciſ, wſchohowedomciiſ; *Vd.* modruvauz). Mędrek, mędroszka *argutulus. Cn. Th.*, półmędrek, niby to mądry; cf. po Łacinie mądry, a po Polſku głupi, der ſich weiſe dünkt, ein Klügling. Jusza mądry, inſza mędrek. *Fred. Ad.* 18. Mędrek przecię coś widzi, lubo nic w rzeczach nie widzi. *ib.* 3. Lepszy proſtak powolny, niż mędrek swowolny. *Cn. Ad.* 452. Tyś bardzo proſtak, choć się mędroheiem iakimś czynisz. *Pim. Kam.* 205. Obawiaią się, aby ich kto z mędroheików herezyi nie nabawił. *ib.* 354. By nie poſtylle, nie pokwapiłbyś się krasomowco na kazalnicę, i gęby mędrelo rozdziewić nie umiałbyś. *Smotr. Ex.* 7, *Smotr. Lam.* 5 *et* 25. Bardzo ci mędroszkowie z brzegów wylewaią, A nas proſtą chudzinę szpetnie w zyſku zdaią. *Rey Zw.* 239 *b*. Młode mędrki podobne są owocom, przez kunszt wcześnie wydanym; doyrzewaią prędzéy; nigdy iednak téy iędrności mieć nie mogą, iaka ieſt w tych, co o właściwéy porze dochodzą. *Kras. Liſt.* 75. Gdzie są mądrzy, tam muszą bydź i mędrkowie. *Teatr* 34 *b*, 11. Wolałbym urazić ſto mądrych, niż iednego mędrka; bo tam ci rozumem, a ci płochością rządzą się. *Teatr* 34 *b*, *a* 2. Wolałbym bydź nieuczonym, a rozumnym, niż mędrkiem nieroſtropnym. *Boh. Kom.* 4, 164. Nieroſtropny mędrek ieſt głupszy nad proſtaka. *Boh. Kom.* 4, 163. Moi mili mędrkowie, tożeście mądrzy na zło roboty. *Birk. Ex. H* 2 *b*, *Birk. Dom.* 165. Wéyże tego mędrelki, iako dworzaniſkiego zakrawa! *Atb. z W.* 17. Mędrelka ten chciał z gwiazd przyszłość przepowiadać. *Pot. Arg.* 240. Skoro dopadli księgi, choć za czas niewielki, Wyrównali, ba przeszli nadęte mędrelki. *Pot. Pocz.* 682. - *§. bez przytyku, *dominus. blande*: One se wschodu mędrelki, którzy za nową gwiazdą nowonarodzonego króla szukali. *Pot. Pocz.* 37. *MĘDROCHA, MĘDROCHNA, MĄDROCHA, - y, ż., Mądroszka, - i, *zdrb.*, fałszywie mądra, która udaie mądrą, *Crn.* modrijanka, modriza, die klug ſeyn will; die die Gelehrte macht. Nasza mądrochna siła głupſtw czyni. *Falib. Dis. A* 3. Wnet mądrocha mędrszemu głupſtwo przypisuie. *Łącz. Zw.* 17. Trzymam, że tamtych filozof nie iednał, ale mędrochna. *Falib. Dis. J.* 3. Mędrochna. *Pot. Jow.* 2, 58. MĘDRKOSTWO, - a, *n.*, (cf. *Bh.* mudrctwi *philosophia*), fałszywa mądrość, *Bh.* mudractwj, mudrlantſtwj; *Vd.* premodruſt, presbrisnoſt; *Rs.* суемудріе; *Ec.* мудемудріе; Sophiſterey, falſche Weisheit. Tym do mędrkoſtwa zapędom należało zabieżeć. *Mon.* 66, 806. MĘDRKOWAĆ, MĘDROWAĆ, - ał, - nie, *intrans. contin.*, mędrka udawać, po mędrkowſku rozumować, klügeln, vernünfteln, philoſophaſtern; *Bh.* mudrowati; *Crn.* modrim se, modruvati; *Vd.* modruvati, modruvanje, premodruvati; *Cro.* mudrovati, mudrújem; *Bs.* mudròvati; *Rg.* mudrovatti; (*Sr.* 1. mudrugu, na pjetoſt ſetju *obloquor*); *Rs.* мудрить, помудрить, помудровать, мудрую, суемудрствовать, умничать, мудрованіе, мудрствованіе, многомудріе; *Eccl.* зломудрствую, зломудріе, суемудріе, пустое мудрованіе, умлѣніе, умствованіе. Już tu trudno mędrować. *Rey Pſt. x.* 1. Ale tu trudno mędrkować. *Rey Zw.* 10. Nie wiem, by nam co pomogło to mędrowanie. *Rey Poſt. Mm* 4. Co komu przeznaczono, trudno ma uyść tego, by też nie wiem, iako figlował abo mędrkował. *Ezop.* 60, cf. ruszyć konceptem). *Slo.* mnoho mudri, nedobre mudruge. Tylkobyś nie mędrkował, bo to nie są drwiny. *Zabł. Zbb.* 86. Żadnego w swym dworze zachować nie chciał, któryby nad obyczay mędrował. *Baz. Hſt.* 30. Miło ieſt mieć sługę roſtropnego, ale nie sługę mędrkuiącego. *Teatr* 24 *c*, 18. Mieszka kto nie dobrze naśpiżuie, mędrować nie może. *Papr. Ryc.* 720, *indigenti difficile philosophari.* Każdy filozof swoim mędruie sposobem. *Zab.* 4, 14 *Offol.* - Nie mędruy w sprawach twoich. *Radz. Syr.* 10, 27, *Budn. ib.*, nie wynoś się z mądrości w wykonywaniu spraw twoich. *Bibl. Gd.*). Czytałem ia poety, mawiał z filozofy, Lecz iedni mędrowali, a drudzy baiali. *Rey Wiz.* 81 *b*. MĘDRKOWSKI, - a, - ie, od mędrka, z mądra głupi, gelehrtdumm, klug ſeyn wollend, anmaßend klug; *Bh.* mudrcky; *Rs.* мудрёный. Prawnik z mędrkowſką miną, z nadętemi tony, Zdaie się w sprawie stawać, gdy mówi do żony. *Tręb. S. M.* 19. MĘDROSTKA *ob.* Mądroſtka. (MĘDROWESZKA, WĘDROWESZKA, *ob.* Mendoweszka). MĘDRSZY, ; Mądrzeyszy, *comp. adj.* Mądry. MĘDRZEC, - drca, *m.*, cf. miłomędrzec, *Bh.* mudrec; *Crn.* modrijan; *Vd.* modruvauz, umovez, pametuvauz, resumovez; *Rg.* mudàraz; *Sr.* 1. mudrac, mudrowcz, mudraciſ; *Rs.* мудрецъ, умникъ; *Ec.* мудросмникъ; mądry człowiek, der Weiſe. Słyszałem o sławnych Dziwiących wieki swoie, siedmiu mędrcach dawnych. *Zabł. Fir.* 45. Spytany Pytagoras iakoby się dał zwać, nie chciał mędrcem; bo iuż ten tytuł ubieżeli byli oni siedm mędrcowie; ale się filozofem, to ieſt, miło-

śmikiem mądrości nazwał. *Warg. Wal.* 272. Z śmiechem różni urągają, i ośmym go mędrcem nazywają. *Bach. Epikt.* 27, *Hor. sat.* 210. – °§. Święto mędrców. *Modl. Gd.* 15, trzy króle). MĘDRZEĆ, Mądrzeć, – ał, – eie, *neutr. ndk.*, zmędrzeć *dk.*, *Boh.* mudřeti; *Eccl.* мудрѣю, мудрюся, упремудрямися; mądrym się stawać, mądrości nabierać, geſcheut werden, weiſe werden. Coraz bardziéy świat mędrzeie. *Haur Sk.* 64. Teraz świat schytrzał bardziéy, niż zmędrzał. *Star. Zad. C.* Cokolwiek przeciw prawdzie mądrzeie, to będzie heretyctwem. *Zygr. Gon.* 71. Próżno mędrzeiesz po szkodzie. *Pot. Zac.* 13 (cf. po śmierci lekarſtwo; po objedzie łyżka). Wnet ten drobiazg głupków zmędrzeie, iako chlusną iednego z nich. *Birk. Zyg.* 15. Czynić, że kto mądrzeie, robić kogo mądrym, *Ross. et Eccl.* умудрѧть, умудрѧтъ, мудрю, любому дрити, научитъ мудрости.

MĘDRZYK *Tr.*, *ob.* Małdrzyk.

MEDYACYA, – yi, *ż.*, wdawanie się, inſtancya, orędownictwo, pośrzednictwo, *Rg.* srieduſtaenje, hodotajſtvo, die Vermittelung.

°MEDYCKI, – a, – ie, MEDYCZNY, – a, – e, lekarſki, mediciniſch, *Rs.* лѣкарственный. Żadne iuż nie chciały pomoc medyckie remedya. *Haur Sk.* 508. MEDYCYNA, – y, *ż.*, a) lekarſtwo, die Arzeney, Medicin. – b) lekarſka nauka, lekarnictwo, die Arzeneykunde, Medicin; *Cro.* vrachtvoznánztvo. MEDYK, – a, *m.*, lekarz, doktor, der Medicus, der Arzt. Łukasz medyk, abo lekarz Antyochońſki. *Sk. Zyw.* 2, 273. Trzeba, żeby medyk cokolwiek był szarletanem i umiał wróżyć. *Zab.* 5, 88.

MĘDYK *ob.* Mendyk.

MEDYKA, – i, *ż.*, trawa od kraiu Medyyſkiego tak zwana, my ią kozorożcem pólnym zowiem, *medica*, *gramen Burgundicum*, Burgundiſch Gras. *Syr.* 1242, Schneckenklee, Schelklee.

MEDYKAMENT *ob.* Lekarſtwo. MEDYKASTER, – ſtra, *m.*, udaiący doktora czyli lekarza, (cf. doktor pończoszka), ein Afterarzt. Między medykaſtrami pierwsze micysce maią baby. *Comp. Med.* 139.

MEDYOLAN, – u, *m.*, Milan, Mayland; *Bh.* Medyolan, Medulan; *Bs. et Cro.* Milan; *Sla.* Milán); dawne miaſto Włoſkie, ſtolica księſtwa tegoż imienia. *Dyk. G.* 2, 157. MEDYOLAŃSKI, – a, – ie, Mayländiſch, von Mayland; *Bh.* Medulandſky; *Cro.* Milanszki; *Bs.* Milanezki). Księſtwo Medyolańſkie. *Wyrw. G.* 241. MEDYOLAŃCZYK, – a, *m.*, z Medyolanu rodem, ein Mayländer; *Bh.* Medulančan; *Bs.* Milanez; *Cro.* Milanecz; *Sla.* Milánac). Papieże Aleksander II, Urban III, Celeſtyn IV, Pius IV, i Grzegorz XIV byli Medyolańczykami. *Dyk. G.* 2, 157.

°MĘDZEŁAN, n. p. Od Mędzełanu różnéy maści, od sztuki po gr. 4. *Vol. Leg.* 4, 358, *ob.* Medelan.

MĘKA, – i, *ż.*, *Bh. et Slo.* muka; *Sla.* muka; *Bs.* mukka, kina, mucnoſt, muccenje; *Rg.* mukka, mùcnos, muccènſtvo; *Cro.* mùka, moka, muchanye; *Dl.* kina (*Dl.* mùka, *Hg.* munka, = trud, praca, cf. *Ger.* Mühe; *Vd.* muka, martra, marterſtvo, hudasadetje, nadluga, muja; *Crn.* martr, martra; *Sr.* 2. martra, pina (cf. Múha, mùka trud, *Ger.* Mühe); *Sr.* 1. cjwiela, cjwélumano; *Rs.* му́ка; męczenie, mordowanie, trapienie *phys. et mor.*, die Pein, die Marter. Wielka męka tu na ziemi. *Sk. Dz.* 499. Męka Pańſka; Hiſtorya o męce Pańſkiéy, = Passya, die Paſſion, das Leiden Chriſti; *Vd.* Kriſtusovu terpenje, pasion; *Rs.* страда́ніе, стра́сть; *Ec.* страда, страданїе. Boża męka *ob.* Boży. – Niedziela biała abo męki Pańſkiéy. *Groch. W.* 65, der Sonntag Jubilate. – Męki złoczyńców, pytki, ciągnienie złoczyńców, die Folter; *Vd.* pesa, reſtesai; sbarkuvanje na pesi; *Rag.* mucsilo; *Rs.* пы́тка, розыскъ. Mękami dochodzić *Rs.* пытать *ob.* pytać). Na mękach świecami, albo rozpalonemi blachami i szynami żelaznemi palą. *Syr.* 87. Męka ku wybadaniu prawdy, zawsze ieſt rzecz niebezpieczna. *Sax. Porz.* 134. Na mękę go dawali, chcąc się na nim czegoś dowiedzieć; iedni powiadaią, że z mąk umarł, drudzy że go zabito. *Nar. Chod.* 1, 251, *Warg. Wal.* 267. Po męce swóy wyſtępek godzi się powiedzieć. *Kmit. Tr. C.* – *Proverbialiter* Co widział, słyszał, robił, plotł iakby na mękach. *Zab.* 12, 91 *Nagl.* Pleciesz iak na mękach. *Teatr* 8 *b*, 93, *Zab.* 16, 151. Czarownice bredziły na torturach, ztąd przysłowie pospolite: bredzą iak na mękach. *Boh. djab.* 2, 310, *Slo.* gako na mukach plete.

Pochodz. *Męczadło*, *męczarnia*, *męczennica*, *męczenniczka*, *męczennicki*, *męczeńſki*, *męczennik*, *męczeńſtwo*, *męczyć*, *domęczyć*, *namęczyć*, *przemęczyć*, *rozmęczyć*, *umęczyć*, *wymęczyć*, *zamęczyć*, *zmęczyć*; *cf. nękać*, *cf. nukać*.

MEKLENBURG, – a, *m.*, xięſtwo i miaſto w Niemczech. *Dyk. G.* 2, 141. Lubow. *Klecz. Zd.* 27, Meklenburg.

°MELABIIA, n. p. Poſkromcie radzę młodzi swoie melabiie, Ktoż wie, ieśliże z waszych śmierć kuflów nie piie? *Kchow. Fr.* 38.

MELAMP, – a, *m.*, z *Łac.*, miano psów myśliwſkich, ein Name der Jagdhunde. *Banial. A* 2 *b*.

MELANKOLIA, – ii, *ż.*, z *Greck.*, krew abo żółć spalona, czarna. *Cn. Th.*, böſes, ſchwarzes Geblüt; *Boh.* černokrevnoſt, kalokrevnoſt; *Vd.* zherna kri; *Ec.* черножелчїе. Wyłup tymowy wywodzi melankolią, to ieſt czarne wilgoci. *Urzęd.* 131. Znaki melankolii główney naprzód są szaleńſtwo abo głupſtwo bez gorączki; przy tym boiaźń i smutek. *Comp. Med.* 91. – §. melankolia, choroba ze krwi czarney pochodząca. *Cn. Th.*, smutnodur, Schwermuth, Melancholie; *Rg.* slovoglnos, slovoglja, dreseglje, *Sla.* turovnoſt; *Bs.* zlota, tuga, zlavoglja, sgjaloſt; *Vd.* tegota, teshkoserzhnoſt, teshoumnoſt, britkomislenoſt, teshaunoſt, samosvojomiloſt; *Rs.* грусть, задумчивость. Melankolii, tak smutney iako wesołéy, przyczyna, ieſt zgęſtwienie krwi, i zamulanie humorów w mózgu. *Boh. djab.* 2, 79. Kamianka melankolii, którą Łacinnicy hipochondryką zowią, ieſt pomocna. *Syr.* 504. Bądź wesoł, melancholia szkodzi zdrowiu. *Boh. Kom.* 4, 575. MELANCHOLICZEĆ, Melankoliczeć, *niiak. ndk.*, zmelankoliczeć *dk.*, melankolikiem się ſtawać, melancholiſch werden. Oszpecony tą chorobą, iął melankoliczeć. *Oczk. pr.* 12. Melankoliczeiąc na lata przeszłe wspomina. *ib.* 297, *ob.* melancholisować. MELANKOLICZNY, – a, – e, Melankolicznie *adv.*, melancholiſch; *Bh.* kalokrevný; *Vd.* zhernokerven, klopovushen, tegoten, sakernel, teshkoserzhen, britkomislen, tesnoumen; *Crn.* tutaſt; *Sla.* turó-

vay, súmoran; *Bs.* złotan, słovogljan; *Rs.* задумчивый, грустный, грустлявый, заунывный, заунывень; *Ec.* черножёлчный. Burak melancholicznym i z melancholii zbłaźnionym iest ratunkiem. *Syr.* 1290.

MELANKOLIK, - a, *m.*, ein Melancholicus. Niewesoły, ponury, melankolik. *Cn. Ad.* 691, cf. kwaśny, zasępił się; wesoły iak świnia w deszcz). Melankolik rodzi się lisowato, koleryk czarno. *Rey Zw.* 6 *b.* Melankolik lamentuie, wszystko mu nie w czas, wszystko się mu krzywdą widzi. *ib.* 3 *b.* Melankolicy bywaią smutni, milczący... *Petr. Pol.* 2, 502. Melankolicy maią postanowienie ciała zimne i suche. *Petr. Ex.* 139. Melankolików nazywamy tych, którzy ustawicznie, albo naywięcéy o iednéy rzeczy myślą, tak że o innych rzeczach nie wiele dbaią. *Krup.* 5, 608. Żeś sam iest melankolik, nie gań drugim baśni. *Pot. Jow.* 2, 84. - *W rodz. żeńsk.* Melancholiczka. MELANKOLIZOWAĆ, - ał, - nie, *instr. ndk.*, melankolicznym bydź, *Rg.* slovoglitise, melancholisiren, traurig ſeyn. Począł melankolizować i smucić się. *Haur Sk.* 400. Psyche tym czasem melancholizuie, i pędzi swe dni utopiona w myśli. *Morszt.* 24, *Teatr* 3, 5.

MELCHMUS, - u, *m.*, z Niem. Milchmus, robi się z mléka słodkiego i t. d. *Wiel. Kuch.* 415.

MEŁCIE, - ia, *n.*, *subſt. verbi* Mleć; das Mahlen zu der Mühle. *MELĘ, z Mielę *ob.* Mleć.

MELDOWAĆ kogo, z Niem. melden, anmelden, *ob.* Opowiedzieć, oznaymić. n. p. Eh co tam meldować, u mnie nie trzeba tego. *Teatr* 30, 60; *Vd.* meudat, pouedat, naglasiti; *Rs.* обославъ. Meldowanie *Rs.* обславка. Meldować się *Rs.* доложиться, докладываться.

*MELIHBASZ, *Frotz* ma słowo *Meszelbas*, *Musułbas*, rother glatter Cattun zum Unterfüttern. Towary Tureckie, kobierce, *Melihbasze*... *Vol. Leg.* 4, 82.

MELILOT *ob.* koniczyna, nostrzyk.

MELISSA, - y, ż., *Crn.* melisa; *Rs.* мелисса, пчельная трава, пчельникъ; *melissa officinalis Linn.*, Melisse; przednieyszy rośliny tóy gatunek iest ten, który raz posiany pomnaża się potym przez podsiekanie korzeni. *Kluk Rosl.* 1, 271. Naypożyteczniejsza iest melissa cytrynowa, którey liście roſturte wydaią zapach cytryny. *Lad. H. N.* 105. Melissa Turecka, *Dracocephalum Moldavicum*, Türkiſche Meliſſe; gatunek smoczéy głowy. *Kluk Dyk.* 1, 195. MELISSOWY, - a, - e, od melissy, Meliſſen-, *Crn.* melisen.

*MEŁKA, - i, ż., *ob.* Myłka, Omyłka.

MELNICA, - y, ż., ryba morska po Kaszubsku nazwana, iest z rodzaiu Łososiów, ale z morza nigdy nie wychodzi: nie iest tak dobra iak łosoś. *Lad. H. N.* 105, eine Art Lachs.

MELODYA, - yi, ż., z *Greckolac.*, die Melodie; figuralna muzyka, t. i. z kilku różnych głosów albo tonów, niższych, wyższych, średnich albo z instrumentów rozmaitych złożona. *Cn. Th.*, ułożenie i razem zebranie wielu tonów, dźwięk zgodny w śpiewaniu lub graniu sprawuiących. *Kras. Zb.* 2, 147, *Vd.* vkupſpeglanoſt; *Rs.* напѣвъ; (*Ec.* сладкогласіе, cf. harmonia). MELODYYNY, MELODYCZNY, - a, - e, Melodyynie *adv.*, figurą idący *harmonicus*. *Cn. Th.*, melodiſch; *Ec.* сладкогласный. Na Lutni melodyyne granie. *Lib. Hor.* 59. Niechay Orfeusz zabrzmi w liry swoie, By melodyyne były wiersze moie. *Auszp.* 9. Choćbyś pożyczał u Orfeusza melodyczney treny. *Jabł, Ez.* 147. Arf i organów głosy naymelodyynieyſze. *Przyb. Milt.* 366. Nie innych iedno melodyynie wypieszczonych słodko brzmiących głosów słuchali. *Pilch. Sen.* 367. Bogu wdzięcznie krzyk kapeli melodyynie przygrawa. *Kochow. Ros.* 15.

MELON, *MALON, - a, *m.*, *Ital.* mellone, die Melone; *Bh.* melaun, turel; *Sr.* 1. melona; *Vd.* maláun, dinja; *Crn.* angurka, dina; *Hg.* dijunije; *Cro.* dinya (cf. dynia), gërchka (cf. ogórek); *Dl.* melun, mlun, pepun; *Bs.* melun, mlún, limun, pepun, pipun, digna, lubenića, gljubenića; *Rg.* pipún, pipunich, digna; *Sla.* dinja, lubenica, lyubenicza; *Rs.* дыня. Bardzo wielorakiego gatunku, są żółte, zielone, małe, wielkie. Nayprzednieysze, Kandelupy zwane, po wierzchu są chropawe, niemile na weyrzenie, ale w smaku bardzo delikatne. *Lad. H. N.* 105, *Kluk Rosl.* 1, 223. *Malony łabćzyſte albo dynie okrągłe, malonom podługowatym i kuklaſtym podobne są. *Syr.* 1186, Melonenpfeben. *Malony wodne, *anguriae*, Saugmelonen. *Sienn. wyk.* Melon siatkowy *ob.* arbuz, die Netzmelone. MELONOWY, *MALONOWY, - a, - e, od melonów, *Ross.* дынный, Melonen-, n. p. melonowy konfekt. *Sien.* 531.

MEŁTY, - a, - e, *part. perf. verbi* Mleć, z mielony, gemahlen. *Dudz.* 15.

MEMBEL *ob.* Mebel.

MEMBRANA, - y, ż., z *Lac.*, skóra wyprawna do pisania, pargamin, eine Haut, darauf zu ſchreiben, Pergament. - *Jurid.* Chciałbym, żeby pisarz membran nie dawał; ale oglądawszy pozew, żeby go pieczętował, ieśli słuszny; a ieśli niesłuszny, żeby go nie pieczętował. *Gor. Wł. Q* 4 *b.* Membrany, albo zapisy ręczne, maią bydź do akt podane. *Vol. Leg.* 3, 378. Słowo przy świadku, iest iakoby cyrografem i membraną. *Haur Ek.* 173.

MEMORYAŁ, - u, *m.*, MEMORYALIK, - a, *m.*, *dem.*, *Cro.* memorial, napomenek; *Dl.* uspomena; a) książki pamiętne. *Cn. Th.*, ein Notirbuch, Denkbuch. - b) prośba na pismie podana, supplika, ein Memorial, eine Supplik. Przeczytam Wc Panu memoryalik odemnie ułożony, i upraszam, abyś go chciał podać dworowi. *Boh. Kom.* 2, 312.

MEN, - u, *m.*, rzéka w Niemczech, der Fluß Mayn. *Wyrw. G.* 22.

MENDAK, z byk, buhay.

MENDEL *ob.* Mędel.

MENDEWESZKA, MĘDOWESZKA, Demnoweszka, - i, ż., Wędroweszka, wesz od zwyczayney ludzkiéy płaścieysza, mnożąca się za skórą, osobliwie koło części wstydliwych, pod pachami, czasem i w brwiach. *Lad. H. N.* 184, *Dyk. Med.* 4, 283, die Filzlaus; *Bh.* mun'ša; *Crn.* kershêlu; *Vd.* kirshella, turka; *Cro.* ficsayzlin; *Rs.* платница. Wszy te po ciele w skórze bywaiące, sprośnie Polacy zowią; ia ie zowię skórnemi. *Sien.* 502.

*MENDYK, *MĘDYK, - a, *m.*, z *Lac.*, żebrak, ein Bettler. Łazarz mędyk leżał przed wrotami bogacza

wrzodów pełny. *Bals. Swięt.* 2, 428, *Susz. Piel.* 5, 6 3. Przedtym żołnierz iak potrzeba, teraz mendyk ubogi. *Bal. Sen.* 65.

*MENESTRA, - y, ż., rosoł Włoski. *Wiel. Kuch.* 406, eine Italiäniſche Brühe. Tu Włoskie menestry, także figatelle. *Banial. B.* 3.

MENICA, MENNICA, MENNICZNY *ob.* Minca (Mynica).

MENONISTA *ob.* Maniſta.

MENTAL, - u, *m.*, MENTALIK, - a, *m.*, z *Franc.* medaille, medal, poświęcony przy paciórkach, eine geweihte Medaille. Jeſteś ieden z czarodziei, Którzy pewne mentale nosząc i inkluzy Z pomocą djabelſtw dokazują. *Zabł. Amf.* 89, *ob.* Metal, Metallum.

MENUET, MENWET, - u, *m.*, z *Franc.*, pewny taniec, eine Menuet. MENWECIK, - a, *m.*, *dem.*, n. p. Złożyłem niedawno pewny menwecik, muszę ci go grać. *Boh. Kom.* 2, 257.

MEOTYS *ob.* Widowe iezioro.

MERCHA, *MYRCHA, - y, ż., (cf. marcha), *Sor.* 1. morchel, wszeteczница, *Vd.* podrepenza, kusla, zifa, podnudiga, zafuta, eine liederliche Weibsperſon; cf. *Bh. et Slo.* mrcha, mrſſina, *Crn.* mèrha, mershina, merlatina, *Vd.* merha, merhatina, mershina, merlatina, merletina, orlova vranſka pusha, = ścierw *cadauer*; *Cre.* mërha, merczina *cadauer foetidum*, *caro morticina*, merha *pecus*, merczvarim *excarnifico*; cf. *Bh.* zmrhat *protrudere*, *vitiare*, *ſtuprare*, mrſſeti marchą się ſtawać, *Slo.* mrchać, marnotratný). Już się powietrze, ziemia, tobą zaśmierdziała, Od twego wszeteczeńſtwa, mercho niewſtydliwa, A nad wszyſtkie niewiasty, na świecie złośliwa! *Papr. Kol. F* 4 *b.* Chował sobie w swoiéy wsi *myrchę, z któréy miał bęsia. *Zygr. Pap.* 334. U nas te merchy nawyżéy sadzają, A tę co nie ma złota, do kąta wepchają. *Papr. Kol. C.* 2. Merchy iawne. *Zygr. Pap.* 9. Merchą albo cudzołożnicą niewſtydliwą ią nazywali. *ib.* 47. Z Carogrodu wszyscy nieczyſtością kupczący, i sprosne merchy, wyguane były. *Sk. Dz.* 418. Pożarł z merchami maiętność swoię. *Sekl. Luk.* 15, z wszetecznicami. *Bibl. Gd.*). Ukażę ci osądzenie merchy wielkiéy. *Bud. Apoc.* 17, 1, *not.* „abo wszetecznicy."

MERGIEL *ob.* Margiel.

*MERKIN, n. p. Korzenie, szafrany, merkiny płacą cła... *Vol. Leg.* 4, 81.

MERKURYAŁ ziele, *ob.* Szczyr. MERKURYUSZ, - a, *m.*, MERKURY, - ego, *m.*, der Gott Mercur, *ob.* Laſkownik); bożyszcze pogańſkie, posłaniec bogów i bogiń, protektor kupców, krasomowców i złodzieiów etc. *Kras. Zb.* 2, 151, *Bh. et Slo.* Zelon', Dobropan; *Crn.* Selân, Sélôn, Sbilôn). *Miroczynny Merkury, *pacifer.* *Zebr. Ow.* 356. - §. b) planeta naybliższy słońca, znaczy się ☿. *ib.*, *Chmiel.* 1, 173, der Planet Mercurius. - §. c) *Chem.* Merkuryusz, *gen.* - u, *m.*, żywe srebro, rtęć, das Queckſilber. *Dyk. Med.* 4, 243, z merkuryuszu, *merkuryalny*, n. p. Merkuryalne pigułki. Maść Merkuryalna. *Dyk. Med.* 4, 267. MERKURYUSZOWY, - a, - e, od Merkuryusza, Mercurs-. Jako ten, który kładzie kamień na gromadę Merkuryuszową, tak ktò wyrządza poczciwość niemądremu. *Leop. Prov.* 26, 8, *Wuiek. ib.*, *not.* „kamienie położone na znak drogi zwano Merkuryuszem" (Rabenſtein Luth.).

*MERSKAĆ, - ał, - a, *ex. ndk.*, rózgami bić, smagać, chłoſtać, mit Ruthen ſchlagen; *Bh. et Slo.* mrſkati, mrſſiti, mrſnauti, mrſawati, (*subſt.* mrſkač, = flagellans, mrſ cięcie rózgą); *Sr* 2. marſkaſch; *Vd.* tepſti, seshvizati, shverkati, shibati, oklotiti. Kazał niepoſłusznego mersкać aż do śmierci. *Gor. Dw.* 110.

MERYDYAN, - u, *m.*, der Meridian, cyrkuł południowy, de którego słońce przyszedłszy, wszyſtkim kraiom pod nim leżącym południe czyni. *Wyr. G.* 49. Dyrekcya cienia ſkazówki proſtopadłéy do poziomnéy płaszczyzny w téy chwili, kiedy słońce naywyżey. *Łęſk. Mier.* 2, 162,

*MESEŁ, - sła, *m.*, z *Niem.* der Meiſel dłoto, n. p. Bukszpany ſtrugane dłotem, kształt biorą oſtrym mesłem wytaczane. *Otw. Wirg.* 415.

MĘSKI, MĘZKI, - a, - ie, *Etym.* mąż, - *Bh.* muſký, *Slo.* muſki; *Sr.* 1. muzki, mujacé; *Vd.* moshki, meshoun, moshat; *Crn.* móshke; *Cro.* mùški *virilis*, *ruſticus*; *Bs.* muscki; *Sla.* muſko; *Rg.* muscki; *Rs.* мужскій, мужескаїй; *Ec.* мужески, iako мужь; *Jt.* maschjo, *Lat.* masculus); mężczyznie należyty, *mężczyźniſki, männlich, Männer-, von Mannsperſonen. Niemęſka rzecz ſtroić się. *Cn. Ad.* 618, *forma viros neglecta decet.* - Wszędzie płacz męski, wszędzie krzyk niewieści, Wszyſtkich przeiął ſtrach blizkiéy śmierci srogi. *P. Kchan. F.* 30, *ob.* płeć męſka, rodzay męski, *naród męski, n. p. Przykazał król, aby każde dziecię, które się urodzi w męski *naród, zabili. *Biał. Poſt.* 28. - *Gramm.* Wyrazy żeńſkie, męskie, niiakie, *masculina*, *feminina*, *neutra*, n. p. król, królowa, króleſtwo. *Kpcz. Gr.* 3, 3. Bywa i w niemęſkim ciele męski rozsądek. *Fred. Ad.* 12. - *§. męski, mężowy, małżonkowy, Ehemanns-, Mannes-; *oppos.* żeniny; n. p. Sól Alkali męską niepotężność do małżonki przez czary uczynioną *odpądza. *Syr.* 437. Pokrzywa w winie uwarzona pobudza i umacnia uczynek męski ku żenie. *Sien.* 184, cf. sprawa małżeńſka. - §. męski, = mężny, *Bh.* zmujilý; *Ross.* благородный; tapfer, wacker, männlich. Męskie serce. *Tr.* - *transl.* Jagody miernie cierpkie czynią wino męskie, mocne i trwałe. *Cresc.* 335. *MĘSKIE, MĘSKO, MĘZKO, *adverb.*, mężnie, iak mężowi przyſłoi, po męzku, männlich, tapfer; *Bh.* muſky; *Sla.* rebreno, junacſki; *Rs.* мужественно; *Ec.* мужественъ, мужеское. Pokrzepiaycie się, a męzko sobie poczynaycie. *Leop.* 1 *Macch.* 2, 64, mężnie. *Bibl. Gd.*; *Bh.* zmužiti ſe, ſtrbnatim serce wziąć). Posilay, a zmacniay się, a czyń męſko, nie bóy się, ani się lękay. 1 *Leop.* 1 *Par.* 22, 13. Męſkie czynili, sadziąc sobie rany ciężkie. *P. Kchan. Orl.* 1, 7. W żadnéy rzeczy sobie niestatecznie a niemęſkie niepoczynali. *Kosz. Lor.* 126. Każdego z nich napominała głosem oycowſkim męſko. 1 *Leop.* 2 *Mach.* 7, 21. Niechay nas znaydzie on złośnik, a my męſko sprzeciwiamy się temu. *Birk. Dom.* 143. Męſko uśmierz kłopoty, siłą zwyciężone. *Bard. Tr.* 403. Wdzięczne piosnki na lutni niemęſko wygrawał. *ib.* 197, pieszczenie). Zginął Wezyr niemęſko powrosem uduszony, *Psalmod.* 74. PO MĘSKU, PO MĘZKU *adv.*, iako

iakb mężczyzna, wie eine Mannsperſon, als Mann. Przebrany po męsku. *Teatr* 29, 41 *et* 14 *c*, 24. Kędziory iak hyacynt groniſto do koła Wisiały mu po męsku z przedzielnego czoła. *Przyb. Milt.* 112. MĘSKOSC, - ści, ż., męſtwo, mężność, die Männlichkeit, Tapferkeit. Życzę takiéy męskości i serca naszemu narodowi. *Falib. B.* 2, *Sr.* 1. muſkoſcj; *Slo.* mužnoſt, zmužilloſt; *Vd.* moshkuſt, moshounoſt; *Rs.* мужество, возмужалость, доблесть.

MĘSÓWKA, - i, ż., gorzałka piérwszy raz przepędzona. *Rydel*, nur einmal erſt abgezogner Branntwein, Tutter. cf. szumówka.

MESPIŁ, MESPUŁ, MESPLIK *ob.* Niesplik.

MĘSTWO, MĘZTWO, - a, *n.*, *Bh.* mužnoſt mężność, (mužſtwo lud, mężowie *collect.* Mannſchaft; *Cro.* muſtvò *ruſticitas*); *Slo.* mužnoſt, zmužilloſt; *Rs.* мужество, возмужалость; *Vd.* moshuſt, moshkuſt, moshounoſt, bradinſtvu; *Rg.* cjovjectvo; *Bs.* çlouiectiuo); wiek męski, iuż nie dziecinny, nie młodzieńczy, das männliche Alter, die Mannbarkeit. Od 14 roku do 18 człowiek z młodzieńſtwa k *męſtwu* wyraſta; a piąty ten wiek życia, *męſtwo*, trwa do czterdzieſtego roku; potym idzie ſtaroſć. *Kołak. Wiek.*, *Ec.* возмужиим, ab совершенный возрастъ привести кого. Wzroſt ciała ludzkiego, więtszy ieſt w *męſtwie*, niżli w dzieciństwie. *Sk. Kaz.* 66. Zobaczemy, iak się naród ten począł i urodził, wzmacniał i wzraſtał, a do doſkonałego iakoby *męſtwa* przyszedł. *Fal. Fl. praef.* (cf. mężność). - §. b) *quemadmodum Latinis fortitudo a viris virtus dicta; ita noſtris* od mężów męſtwo, z mężność, die Tapferkeit, Männlichkeit, männlicher Muth; *Slo.* zmužilloſt, udatnoſt; *Bh.* zmužilloſt, udatnoſt, udatenſtwi, ſtatečnoſt; *Vd.* muesh, junaſtuo; *Bs.* varlóſt, jakoſt, hrabroſt, mocch, snaga; *Rg.* jàkoſt; *Ross.* доблесть, благодушіе, храбрость. Męſtwo zachowuie w niebezpieczeńſtwach ſtałość i przyſtoyność. *Modrz. Baz.* 28. - Męſtwo ma czynić odwagę do podjęcia się rzeczy trudnych; śmiałość do potkania się z nieprzyiacielem. *Star. Woy. A* 2 *b.* Męſtwo należy na wycierpieniu i znoszeniu przykrości cielesnych. *Star. Ryc.* 36. Niedoſć na męſtwie, trzeba byś go dobrze użył. *Teatr* 45 *d*, 56. Wczas walecznie poczyna, męſtwo nie czeka na lata. *Morzt.* 126. Wszak w sercu człowieka Z dobréy krwi zrodzonego męſtwo lat nie czeka. *Osiś. Cyd.* Męztwa doływać przyſtoi, Gdy praeciwność w oczach ſtoi. *Cn. Ad.* 482. - §. *c) męztwo, z cnota, *ad modum ethicae virtutis Latinorum*, Tugend. Możność, chocia za bogactwy, chocia za zacnością rodzaiu chodzi, tedy odłożywszy męſtwo, a cóż ieſt, iedno miecz w ręku szalonego? Każda Rzplta doznała bardzo wiele złego od ludzi możnych, ale męſtwem nie ozdobionych. A czegoż tedy nie doſtawa, iedno tego, żeby ci, którzy chcą, aby ie nad inne przekładano, dowcipem, cnotą i zacnemi tego sprawami poprawowali. *Modrz. Baz.* 167.

MESSYASZ, - a, *m.*, *Ross.* мессíя, Meſſias, zbawiciel świata, obiecany patryarchom. *Kras. Zb.* 2, 153. Słowo Greckie Chryſtus po Żydowſku Mesyasz się wykłada; po naszemu pomazaniec. *Hrbſt. Nauk C* 5 *b*, *ob.* maść, maścić, mazać). *Prov.* Wyglądać czego, iak żydzi Messyasza, t. i. z utęſknieniem, iak kania deszczu.

MĘSZCZYZNA *ob.* Mężczyzna.

MESZKA, - i, ż., pchła ziemna, der Erdflob *mordella*

Linn., chrząszczyk bardzo maleńki, którego liszki w rozsadach kapuścianych wielkie szkody czynią. *Kluk Zw.* 4, 46 *et* 377, *Zad. H. N.* 105.

MESZEK, - szka, *m.*, (cf. mech), *Riccia Linn.*, rodzay rośliny, do ſkrytopłciowych należący. *Kluk Dyk.* 5, 19, ieſt kryształowy, naymnieyszy, siwy, pływaiący. *Fundz.* 542.

*MESZELBAS *Tr.*, *ob.* Musułbas, Melihbasz.

MESZKITA, - y, ż., mecset, bożnica Turecka, eine Moſchee. Ten obraz, który chowaią tak ſkrycie, Z niepobożnego gwałtem weź kościoła, I własną ręką postaw w twéy meszkicie. *P. Kchan. Jer.* 28. Ach iakom nieprawości wszelakiéy hołdował, Właśniem światu i djabłu meszkitę zbudował Z ciała mego. *Kulig.* 19.

MESZNE, - ego, *n.*, dochody za msze. *Dudz.* 44. (*Bh.* meſſný *missalis*, meſſnícho (obyli) dáti dziesięcinę dawać; cf. *Cro.* Malomeshnyak, z Wrzesień; Velikomeshnyak, z Sierpień). - §. dziesięcina w ziarnie dawana, nie snopowa. *Skrzet. P. P.* 2, 32, der Körnerzehente. Meszne, Mszowe czyli *Missale*, ztąd wzięło początek, że przy układzie z plebanem o dziesięcinę, pleban brał obowiązek odprawiania *mszy*. *Czack. pr.* 1, 318, *N. Pam.* 12, 348. Po dziesięć groszy maią płacić, bądź gdzie są snopowe dziesięciny, abo meszne, spy. *Vol. Leg.* 2, 662. Na Rusi meszne zaſtępuie w wielu mieyscach dziesięcinę; a ieſt meszna pewna kwota pieniężna, którą wsie składaią na msze, za należące z krescencyy swych dziesięciny. *Oſtr. P. Cyw.* 1, 301.

MESZTY *plur.*, pantofle Tureckie, cf. kapcie; *Cro.* mèsztva, z trzewik ſkórzany.

MESZYSTY *ob.* Mszyſty.

MĘT! słowo graczów w szachy, którym się wyraża zamknienie i opasanie cudzéy ſtrony: *Włod.*, *Pers.* mat, *Gall.* mat, *Rs.* мать, matt! im Schachſpiele. Uczyniwszy na szachownicy kilka *szcia bardzo miſternego, dał mu *met. Gor. Dw.* 169, er machte ihn matt. - *fig.* Albo szach albo met. *Cn. Ad.* 2, t. i. iak koſtka padnie; lub ſtrata lub zyſk). Daie szach fortuna i met rozumowi. *Pot. Syl.* 304. Za łaſką bożą przeciwnicy tak wzięli met, iż zoſtali w pohańbieniu. *Baz. Hiſt.* 287, klęſkę, porażkę; cf. *Bh.* gij geſt po nas weta, cf. wet!), iuż koniec, iuż po nas, przepadliśmy. - *transl.* met, z ciasny kąt, trudność, cieśń, *Rs.* мать, die Enge, Bedrängniß, Noth, Schwierigkeit. Met komu dadź, z przyprzeć do ciasnego kąta, obſkakiwać kogo, trudność mu zadawać, einen in die Enge treiben, ihn eintreiben; cf. kozi rożek). Mógł im szach i met dadź, i ukazać nieiednemu wrota do rozumu. *Birk. Zam.* 27. W tył, w boki, w czoło rozpuścił zagony, I tuszac złamać oſtatnim nas metem Uderzył z ordą. *Jabł. Buk. P.* - §. 2) met *ob.* Meta.

MĘT, - u, *m.*, kał, gąszcz płynów nieczyſtych, das Dicke, Trübe, noch nicht ausgeſtandner Getränke (Hefen); das Trübe im unreinen Waſſer (der Bodenſatz); cf. drożdże, fasy, uſtoiny); *propr. et impr. Bh.* okalek, rmut; *Rg.* mútex; *Bs.* mútesg, smetgna, buna; *Rs. et Ec.* мутъ, (смута, смятежъ, odmęt, bunt, rokosz, cf. *Ger.* Meuterey, мятежливый warchogłowy). Wodę mętną od saméy ziemi, poſtawisz na chłodnym mieyscu, aż męty osiędą. *Kluk Kop.* 1, 121, *ob.* męciny). Gdy wino przeſtaie burzyć się, tedy glina w nie wpuszczona, czyści ie, ciągnąc z sobą na dół wszytek męt i drożdże.

Cresc. 349, cf. ustoiny). Czarnego stygu męty, *Hor.* 1, 266. - *fig.* Zrzódło czyste nauki Chrystusowey bez mętu. *Bals. Nied.* 1, 242. Ci którzy z mętów i cieniów starego zakonu do świątłości prawdy niebieskiéy wychodzili, mętami ieszcze oczy zamulone i zaćmione maiąc, rychło się światła domacać nie mogli. *Zrn. Pst.* 3, 160.

Pochodz. *mętny, odmęt, zamęt, męciny; mącić, mąciciel; mątew, namącić, omącić, pomącić, rozmącić, zamącić, zmącić; smęcić, smętny, smutny, smętek, smutek, smucić, zasmucać; chachmęt, zachachmęcić; batamut, batamucić* (*Rs.* баламутить zamęcić).

META, - y, *ż.*, MET, - u, *m.*, z *Łac.*, kres, cel, das Ziel, die bestimmte Gränze; *Cro.* méta, czil (metalacz, z strzelec); *Rg.* svàrha (cf. zwierzch); *Vd.* namienik, namerik, nakonz, tarzha; *Rs.* мѣта (мѣтка, мѣточка znak, znamię), мишéнь, предѣлъ, предмѣтъ, cf. przedmiot, przedział; cf. *Rs.* мѣткій dobrze trafiający, mierny, мѣтить godzić, celować, mierzyć, cf. mieść, miatać, помѣтить ugodzić, trafić). Niemasz drogi bez terminu i mety. *Pilch. Sen. list.* 2, 267. Kto idzie prostą drogą, ma swe stanowisko ostateczne; błąkacz nie zna terminu ani mety. *ib.* 1, 125. Nie stawiaiąc kroków, doyść do mety pragną. *Mon.* 65, 161. Idą na umor w zawody, aż się o met sam pożądany oprą. *Birk, Kr. Kaw.* 25. Cesarze z domu Karolingów zakładali metę swoich naiazdów aż do Odry, *Nar. Hst.* 3, 207. Ta to iest meta myśli moich godna. *Hul. Ow.* 185.

METADOR *ob.* Matedor

METAFIZYKA, - i, *ż.*, die Metaphysik, nauka przyczyn rzeczy zmysłom niepodlegaiących. *Kras. Zb.* 2, 154. Gdybyśmy mieli wiadomą w całéy obszerności metafizykę naszych myśli, rozum nasz ogarniałby rzeczy ogólniéy. *Sniad. Alg.* 1, 66, metafizyczne rodzenie się ich). - *transl.* ciemne, nie do poięcia zdanie, etwas, das schwer zu begreifen ist. To, co mówicie, ciemna iest metafizyka, Któréy żołnierski móy rozum nie przenika. *Zabł, Amf.* 98. METAFIZYCZNY, - a, - e, - ie *adv.*, metaphysisch. METAFIZYK, - a, *m.*, der Metaphysicus. METAFIZYKOWAĆ *cz. intrans.*, metafizycznie rozbierać, metaphysiciren, philosophiren. Krzyczeli uczeni, i metafizykować żwawiéy zaczęli. *Mon.* 69, 29. - - METAFORA, - y, *ż.*, eine Metapher, figura retoryki, przez którą słowo traci swoie właściwe znaczenie, przenośnie inne na się biorąc. *Kras. Zb.* 2, 154, *ob.* Przenośnia; *Slo.* pretwaritelka. METAFORYCZNY, przenośny. METAFORYCZNIE, przenośnie.

METAL, METALL, - u, *m.*, *Gr.* μεταλλον, *Hbr.* מטיל metil *metallum*, kruszec, das Metall; rzecz kopalna nad inne cięższa, w ogniu topnieiąca, ochędożona blask czyniąca, po stopieniu zwierzch wypukły czyniąca, młotem bita rozciągaiąca się. *Kluk Kop.* 2, 134, *Os. Rud.* 6. Metallem zowią każdy kruszec, topić, kuć i ciągnąć daiący się. *Jak. Art.* 3, 301, *Bh.* kow; *Slo.* kow, ruda, měď (cf. miedź); *Sr.* 1. métall; *Vd.* ruda, rudítvu, bron, bronz, medenina; *Crn.* brom, bron; *Cro.* med; *Bsn.* mjed; *Rg.* gvòzdje (cf. gwoździ); *Rs.* металлъ, рудá. Metalla *kruszczynami* zwać możem, bo z kruszcu pochodzą. *Sien. wykł.* - §. b) podług pospolitego wyrażenia nazywa się też *metalem*, mieszanina złożona z miedzi, mosiądzu i cyny, z któréy działa leią. *Jak. Art.* 3, 301, śpiż, Glockenspeise, Glockenerz, Gießerz. - §. 2) *Metalum* z Łacińska, obrazek mały mosiężny, śrebrny, rogowy, kościany etc., okrągły, czworgraniasty, albo krzyżyk u paciórków (cf. mental, cf. medal); *tabella metallica sacram imaginem utrinque impressam habens. Cn. Th.* 397, ein Schaustück mit dem Bildnisse eines Heiligen zu beyden Seiten; *Metalik*, - a, *m.*, *dem.* - - METALLURG, - a, *m.*, umieiętny koło metalów i ich dobywania, der Metallurg; *Rs.* рудословъ; *Ec.* рудодѣлатель, рудныхъ дѣлъ мáстеръ. METALLURGIA, - ii, *ż.*, nauka o metallach, o rudach, o górnictwie, die Metallurgie; *Rs.* рудословïе, *Ec.* рудодѣлáнïе. Metallurgią się bawię, *Gr.* μεταλλαργέω, *Ec.* рудодѣлаю, рудокопáю. METALLURGICZNY *Rs.* рудословный. METALLOSIARCZAN żelaza, *metallo-sulphas-ferri*, siarczan żelaza, maiący w sobie nadto solnéy zasady. *Sniad. Chy.* 2, 49. METALLOWY, METALNY, - a, - e, Metall-; *Sr.* 1. métalski; *Vd.* medenen; *Crn.* bronzhen; *Rs.* металловый, металлическïй, рудный.

*METKI, - a, - ie, n. p. Mizguś metki. *Hor.* 2, 271, może miękki; cf. *Rs.* мѣткій dobrze celuiący, szczęsny.

*MĘTLARSTWO, - a, *n.*, mącenie, odmęt, niepokóy, das Trüben, Unruhemachen, Verwirren, die Verwirrung. Nierządnie żyią, nic nie robią, ale chytrze mętlarstwo stroią. *Gil. Pst.* 191 *b.* METLIĆ, MĘTLIĆ, MĘTLOWAĆ *cz. ndk.*, pomętlować *dk.*, mącić, mieszać, niepokoiu nabawiać, trüben, verwirren. Źle, kiedy Pan ludziom dopuszcza obyczaie swe psować, metlować, i prawie iakoby cudzołożyć. *Weresz. Rgl.* 105. Między zawiedzionemi ludźmi pomętlował, powichrzył, że niemasz początku ani końca. *Gil. Post.* 18. MĘTLI mi się to słowo. *Tr.* 840, iest mi na ięzyku, dieses Wort läuft mir auf der Zunge herum, ich habe es auf der Zunge mętle się. *Tr.* 861. Mietle mi się, wikle mi się, wiie mi sie, gdy nie mogę przypomnieć. *Dudz.* 45.

MĘTEL, - tla, *m.*, z Niem. der Mantel płaszcz; *Sr.* 2. mantel, mantlik; *Sr.* 1. mantyl; *Cro.* mènten, menténecz; *Hg.* mente; *Bs.* modraccja, modrina, koret; *Rs.* мáнтïя, мантïйца; *ob.* Mantolet). MĘTLIK, - a, *m.*, *zdrbn.*, mantylka, ein Mäntelchen; mętlik, rodzay sukni, płaszcza lub podwłosnika białogłowskiego. *Wtod.* Zostawiła królewna mętlik w gęstwinie, mordując się z rozbóynikiem. *Pot. Syl.* 327. Szafarka w Tureckim letniku, Tabin na mętliku. *Bies. C.* 4. Mętlik Kanonicki z futerek. *Tr.*, das Domherrnmäntelchen. Nieszczęsna miłość szaty wymyśliła nowe, Paniom *mętle*, mężczyznom delie dębowe. *Pot. Jow.* 162. (*ob.* delia, *ob.* dębowy).

MĘTNICA, - y, *ż.*, mącicielka, która spokoyność mąci. *Tr.*, die Friedensstörerinn. MĘTNIK, - a, *m.*, mąciciel. *Tr.*, der Friedensstörer. MĘTNOŚĆ, - ści, *ż.*, nieklarowność, das Trübeseyn, die Unreinheit; *Vd.* motnoſt, motnina, kalnoſt, kounoſt; *Rs.* мутность. MĘTNY, - a, - e, MĘTNIE *et* MĘTNO *adv.*, nieklarowny, kalny, trübe, dick, nicht klar; *Bh.* kalný; *Sr.* 1. mutné, zamutjené; *Cro.* mutèn; *Vd.* moten, kalen, kauen, koun; *Rg.* mútan, umutni, mûtexan; *Bs.* mutan, izmuchjen, smuchjen; *Rs.* мутный, мутень, мятéжливый (мятéжный buntowniczy). Mętnym bydź *Eccl.* спиняшися, мутнымъ быть, мною зама-

pamcu. Mętne piwo tuczy, lecz nie zdrowe ieſt. *Kluk Roſl.* 3, 271. Wina młode, mętne, aby się rychléy uſtuły, co robić ... *Sleszk. Ped.* 370. Morze czarne ma kolor swóy od mętnych wód, które tam przypędza północny wiatr. *Boter.* 19. W mętnéy wodzie nikt się nie przeyrzy. *Pot. Pocz.* 80. Jaki szczep, taki owoc; przeszroczyſte źrzódło Mętnych z siebie poników nigdy nie wywiodło. *Zab.* 10, 320 *Kniaz.* W mętnéy wodzie prędzéy się piſkorze łowią. *Jan. Lig. F.* 3 *b*, cf. w odmęcie łowić). - *fig.* Już mi się napełniona Bachem Swieżym po sercu myśl tłuſte przeſtrachem W mętnéy radości. *Hor.* 1, 307 *Nar.*, w radości zmieszanéy. *ib.* 305 *Min.*). MĘTOWY, - a, - e, od mętów, Satz-, Heſen-. *Tr.*

METOD, - u, *m.*, METODA, - y, *ż.*, *z Greck.*, sposób dawania lub robienia czego porządnie, die Methode; *Rg.* pût, réd, nâcin; *Rs.* методъ, способъ. METODYCZNY, - a, - e, - ie *adv.*, podług pewnego metodu, methodiſch; *Rg.* rédni, spùtni. METODYUSZ, - a, *m.*, imię własne, *Bh.* Strahota. METONYMIA, - ii, *ż.*, figura retoryczna, *Slo.* bow'tipilka, cf. dowcip.

MĘTOPERZ *ob.* Nietoperz.

METR, - a, *m.*, *z Franc.*, daiący lekcye czego, ein Maître, der in etwas Unterricht giebt. Pani iako metr w tych rzeczach będzie mi lekcye dawać, a ia iak żaczek, ut re mi fa sol la za nią powtarzać będę. *Teatr* 52 *d*, 104. METRESSA, - y, *ż.*, METRESKA, - i, *ż.*, *zdrlm*, małżnica, cf. fryerka, gamratka, kawalerka, pani duszka, die Maitreſſe, das Kebsweib. Juno nie raz się żali na metressy i basztardy Jowiszowe. *Bard. Tr.* 2. O iako białogłowy srogi żal podżega, Gdy się w iednym metressa z żoną domu zbiega! *ib.* 447. Jak wielkie ſtado za nim metress się uwiia. *ib.* 252. Gaszek dyament oddał swéy metressie Na długich miłości zadatek. *Zab.* 13, 250 *Nar.* - §. Metressa, suka legawa z gatunku wyżłów. *Rydel*, Name der Vorſtehhündinnen.

METROPOLIA, - ii, *ż.*, katedra arcybiſkupia. *Kras. Zb.* 2, 157, *Rs.* митрополія, *Ec.* митрополіа; die Metropolitankirche, erzbiſchöfliche Kirche. METROPOLITA, - y, *m.*, arcybiſkup maiący zwierzchność nad biſkupami. *Kras. Zb.* 2, 157, der Metropolit, *Rs.* митрополитъ. METROPOLITAŃSKI, METROPOLITSKI, - a, - ie, arcybiſkupi, erzbiſchöflich; *Rs.* митрополитовъ, митрополичій, митрополитскій. Palliusz Metropolitański. *Ld.* Lwowski Władyk metropolitſkiego tytułu używa. *Gwag.* 300.

METRYKA, - i, *ż.*, (cf. Lat. *matricula*), 1) pospolicie nazywaią się metrykami księgi kościelne, gdzie chrzty, pogrzeby etc. zapisywane są. *Kras. Zb.* 2, 157, öffentliche Regiſterbücher, Protokolle, Kirchenbücher, Taufbücher, Leichenliſten. Papież przez kanonizacyą świętego tego w metrykę ś. wyznawców włożył. *Birk. Dom.* 59. - §. zaświadczenie chrzeſtne, der Taufſchein. Co to do niéy należy, w cudzą metrykę zazierać? *Teatr* 10, 69. - §. 2) metryka, archiw, das Archiv; *Bh.* liſtownа, liſtownice, tagnice *Vd.* arhiv, pismualishe; *Rg.* pismoshranna, pismoshraniscte. Metryka Koronna, archivum korony Polſkiéy, ieſt także osobne W. X. L. *Kras. Zb.* 2, 157. METRYCZNY, - a, - e, od metryk, archiwowy. *Tr.*, Archiv-. METRYKANT, - a, *m.*, der Archivarius, der über das Archiv geſetzt iſt; *Bh.* liſtownik. Metrykantów nazwiſko ieſt poźnieysze, wzięte od urzędowego obowiązku, ſtrzeżenia metryk, czyli archiwów Rzpltéy; ale urząd ich był dawnieyszy, i nazywali się pisarzami kanclerza. *Skrzet. P. P.* 2, 347. - (Seraia był pisarzem. *Bud.* 2 *Sam.* 8, 18, *not.* „kronikarzem, *metrykarzem*, a właściwie, *pamiętnikiem* królewſkim").

MEY! n. p. Herb kupił, a nie czynił nic godnego, Lecz mu też mówią: o towarzyszu hey! W twoim herbie Mey! *Stryik. Gon. E* 2.

MEYSTER *ob.* Mayſter.

*MĘŻATA, - y, *ż.*, MĘŻATKA, - i, *ż.*, *Bh.* mužatka; *Crn.* moshakena *virago*, cf. mężyca; *Rg.* muxattiza, muxatta, dovedêna; *Bs.* udana, sgena; *Sr.* 1. newésta (cf. niewiaſta); *Ec.* мужáтая, мужáтица, коя за мужемъ; zamężna białogłowa, die einen Mann hat, eine verheirathete Weibsperſon. Tak panny, iak mężate, i wdowy, białogłowy zowiemy. *Biał. Poſt.* 202. Niemężatka *Vd.* nevdana, neomoshena. - *Meton.* *mężyca, żona, Männinn, Frau. To ieſt kość z kości moich, rzekł Adam, zwana *mężatką* będzie, bo z *męża* wzięta ieſt. *Sk. Zyw.* 133. Nazową ią *mężatą*, bo z męża wzięta ta. *Bud. Gen.* 2, 23, *ob.* mężyſta, mężyna, Manninn. Luth. *MĘŻCZYŃSKI, - a, - ie, mężczyznie należyty, przyzwoity, służący, od mężczyzny, męſki, männlich, Mannsperſonen zukommend, Männer-. W ubiorze trzeba bydź ochędożnym; wszakoż aby nie było białogłowy ochędoſtwo, ale mężczyńſkie. *Gorn. Dw.* 114. Zygmunt Auguſt oſtatni potomek z mężczyńſkiego plemienia domu Jagiellowego. *Gwag.* 133, *Bielſk.* 592. *męszczyznego rodzaiu. *Biel. Hſt.* 30. Mężczyńſki, abo niewieści. *Radz. Deut.* 4, 16. W tym nie białe głowy krzywe, ale przeklęte żądze mężczyńſkie. *Gor. Dw.* 112. Brzydziła się ogołem wszyſtkim mężczyńſkim narodem. *Otw. Ow.* 291. Wszelakie iayca, a naywięcéy wróble, pobudzaią mężczyńſki uczynek. *Urzęd.* 452. Ani cudzołoztwa, ani poruhſtwa, ani mężczyńſkiéy psoty chronić się nie umieią. *Zygr. Pap.* 353, pederaſtyi). MĘŻCZYZNA, MĘSZCZYZNA, - y, *m.*, męzkiéy płci człowiek, mąż, die Mannsperſon; *Slo.* chlap (cf. chłop); *Vd.* moshtvu; *Rg.* muscko; *Cro.* muſka glava (cf. białogłowa); *Rs.* мущина. Niechay będzie obrzezan każdy mężczyzna. 3 *Leop. Genes.* 17, 10, każdy pogłowia męſkiego. 1 *Leop.* Boniwel, naypięknieyszy wieku swego męszczyzna. *Niem. Krol.* 1, 84. - **Generis feminini*; n. p. Trzykroć przez rok będzie się ukazowała każda męszczyzna twoia przed Bogiem. *Biał. Poſt.* 173, *Leop. Exod.* 23, 17, każdy mężczyzna twóy, *Bibl. Gd.*, wszelki mężczyzna twóy. *Leop. Ex.* 34, 23. Święto białe głowy obchodziły, przy którym tylko iedyna męszczyzna bywała. *Otw. Gw.* 247. - §. *collect.* mężczyzna, z płeć męſka, mężczyzny, Mannsperſonen, Männer. Sto miaſteczek spalili, mężczyznę siekli, tylko niewiaſty i dziatki w niewolą pędzili. *Stryik.* 271. Żaden z mężczyzny sprawy ich bronić nie śmiał. *Warg. Wal.* 266.

MEZELAN, - u, *m.*, materya wełniana i lniana, Meſelang, *Gall.* mezeline, ein wollner und leinener Zeug. *Tr.*

MĘŻEN, - żna, *m.*, n. p. Sam król trzymał na smyczy Mężna i Sokoła. *Banial. A* 2 *b*, miano charta, Name eines Windhundes.

MĘZKI, MĘZKO, MĘZKOSC, po MĘZKU *ob.* Męski. MĘŻNIE, *adv. adj.* Mężny, *Bh.* mužně; *Ec.* храбрски, храбро, смѣло, mannhaft, tapfer. Mężnie się ſtawić, mężną twarz pokazać. *Cn. Th., Ec.* мужествованіи. Serce się w królewiczu mężnie radowało, Gdy mu się z przyiacielem przywitać doſtało. *Ban. J.* 4. MĘŻNIEĆ, – iał, – ieie, *niiak. ndk.*, rozraſtać się, *masculescere Mącz.*, männlich werden, mannbar werden; *Vd.* braditise (cf. broda); *Ec.* мужаюся; *Rs.* мужать, возмужать. Dzieciuch w siedm lat zęby roni, w drugich zaraſta, potym mężnieie. *Psalmod.* 77. W trzecim miesiącu pawięta wypuścić na pole, żeby rosły i mężniały. *Haur Sk.* 132. Trzy czasy w życiu ludzkiém, czas wzroſtu, mężnienia i ubywania. *Mon.* 69, 654, *Rs.* возмужáніе. *activ.* mężnić. *Chod. Koſt.* 43, *Ec.* мужаю, *Gr.* ανδρόω *in virilem aetatem perduco.* – **MĘŻNOCZYNNY, – a, – e, – ie *adv.*, mężnym sposobem czynny, männlich thätig. Dusza mężnoczynnie roſtropna. *Zab.* 16, 147 *Nagł.* MĘŻNOSC, – ści, *ż.*, *Bh.* mužnoſt; *Vd.* moshovitnoſt; *Rs.* возмужáлость. *a) męzki wiek, die Mannbarkeit, das männliche Alter. Peryod ten do Auguſta; tu iuż pora mężności państwa Rzymſkiego, a sama iuż iakoby doſtatecznie dużą doſtałość państwa. *Fal. Pl. praef.* (cf. męstwo). – §. męzka dzielność i odwaga, męstwo, Männlichkeit, Tapferkeit, Mannheit; *Vd.* serzhnoſt, junakoſt, serzhlivoſt; *Cro.* jakoszt; *Bs.* hrabrenoſt, jakoſt; *Rs.* храбростъ, доблестъ. Mężność bez śmiałości nie jeſt, sama ieſt śmiałość, którą mężność sprawuie. *Bzop.* 12. Panie Spartańſkie dla mężności serca, iak ey pochwały godne! *Falib. Q* 3. Mężność, którą wszyſtkie smutki i przeciwności cierpiemy. *Wrobl.* 201. Mądrość, sprawiedliwość, mężność, mierność, dobra to są samego umysłu. *Gorn. Sen.* Sama mu szyię ku ścięciu naſtawiła; na co on iako wryty ſtanął, dziwuiąc się takiey mężności, iakiey w wielu mężach nie doznał. *Sk. Zyw.* 1, 143. O lwie, i iego mężności, *Haur Sk.* 317. Stał upieniony, srodze zaiuszony, Trudno psa tego mężności wysławić. *Paſt. Fid.* 198. **MĘŻNOSTRZAŁE Persy. *Otw. Wirg.* 466, *pharetrati.* MĘŻNY, – a, – e, męski, co do wieku, dorosły, mannbar; *Vd.* moshoun, braditen, moshki, moshat (moshakenja, z domężna panna); *Crn.* moshât; *Rs.* возмужáлый, *Bh.* mužný, ſtatečný, udatný; *Slo.* zmužitý, ſrdnatý; *Crn.* moshâkaſt, shtajf, jak, môshâk; *Vd.* moshku, moshoviten, moshkoviten, mozhan, junaken, junazhen, tersath, serzhen, serzhliu (cf. iunacki, serdeczny); *Bs.* snasgjan (cf. snażny), jaki, hrabren, junacki, viteski, vrrilli, varli, vrrio; *Cro.* jak; *Sla.* jaki, sérdcsan; *Rs.* мужественный, воинственный, доблéственный, доблíй, храбрый, взбрáнный, возбрáнный, благодушный; mannhaft, tapfer, männlich, cf. dzielny). Mężny, wielkiego serca; nie uſtąpi placu; nie zepsuie serca. *Cn. Ad.* 483. Mężny woli na placu, niż na łożku umrzeć. *ib.* 484. Mężny z tyłu nie bije, *ib.* 484. Mężny poczciwą śmierć przedsięwziąwszy, wszelakim złym przygodom, prędkim i nagłym, które śmierć przynoszą, nielękliwym się stawi, *Petr. Et.* 173. Mężnemu serce pomaga. *Cn. Ad.* 239, cf. gdzie serce, tam szczęście, *audaces fortuna iuuat*, Mężnym fortunę nieba obiecuią. *P. Kchan. Jer.* 28. Mężnym był, nie tak dalece w ciele, iako w duszy, nie w barkach abo ramionach. *Birk. Kaw. Malt. B* 3 *b.* Jeżeli ma męstwo, nie rad widzi mężnieyszych ze siebie. *Mon.* 65, 228. Mężnym umysłem znoszą karanie. *Hul. Ow.* 131. Mężnym ieſtem *Eccl.* доблествую, мужедобльствую, *Gr.* ανδραγαθέω. W męstwo lub w mężnych obfituię, *Ec.* благодобльствую, *Gr.* ευανδρέω. – §. *loco tituli*: Byli przy tym Wielmożni i *Mężni* mężowie Kryſtyn z Ostrowa Kasztelan Krakowſki, Sędziwóy z Ostroroga Poznańſki Woiewoda etc, *Herb. Stat.* 300. – §. *transl.* Będzieli wino z wierszchu *mężne* a *mocne*, tedy wszyſtko takie ieſt; ale ieśli *miękkie* z wierszchu, tedy i w śrzodku, *Cresc.* 347. Jagoda winna, która ieſt subtelnieysza wodnieysza, smaku też *mężnieyszego*, simnieyszą ma naturę. *Cresc.* 333. MĘŻOBŁAGA, – i, *ż.*, MĘŻOBŁAGINI, – i, *ż.*, U Rzymian ieśli między małżeństwem stały się poswarki, tedy szli do kościoła bogini mężobłagi, *viriplaca*, tak nazwaney od ubłagania mężów. *Petr. Ek.* 63, *Warg. Wal.* 56, die Männerſühnerinn. Mężobłagini. *Mon.* 75, 590. MĘŻOBÓYCA, – y, *m.*, zabóyca, morderca, der Todtſchläger, Mörder; *Cro.* lyudomoreca, ludomoreca; *Sr.* 1. człowéka zamorduwaċ; *Rs.* человѣкоубíйца, душегýбецъ, душегýбникъ. Ktoby kogo czymkolwiek uderzył, ażby umarł, mężobóycą ieſt. *Radz. Num.* 35, 18. Mężobóycy nań przyszli zabić go. *Petr. Pol.* 141. Wyprawił woyſka, potracił *mężoboce one. *Rey Pſ. R r* 6. Wywiódł na puszczą 4000 mężów *mężoboiec, 1 *Leop. Act.* 21, 38, zbóyców. *Bibl. Gd.*). Mężobóycą bydź *Ec. et Rs.* человѣкоубíйствую, душегýбствую, убíваю. Mężobóyca sam nad sobą. *Cn. Th.*, der Selbſtmörder. Nikt się zabiiać, ani sobie mężobóycą i do śmierci swéy przyczyną bydź nie ma. *Sk. Zyw.* 1, 92. – §, *proprie* mężobóyca *fem.*, która zabiła męża, die Mannsmörderinn. Orestes matkę zabił, srogą mężobóycę. *Klon. Wor.* 65, *Rs.* мужеубíйца. *MĘŻOBÓYNY, – a, – e, boiący się męża, männerſcheu, mannſcheu, *Vd.* moshobojesh. MĘŻOBÓYSKI, – a, – ie, morderſki, zabóyſki, mörderiſch, mordhaft. Mężobóyskie, po mężoboysku *adv.*, mörderiſcher Weiſe. MĘŻOBÓYSTWO, – a, *n.*, zaboy, der Mord, Todtſchlag; *Sr.* 1. człowéka zamorduwano; *Crn.* ludomorſtvu; *Vd.* vboi, vmor, vmorjenje, vmorſtvu, ludomorſtvu; *Cro.* ludomorztvo, ludomórsztvo; *Rs.* мужеубíйство, душегýбство. Mężobóyſtwo, gdy kto kogo umyślnie zabiie, gdy kto kogo zabiie z gniewu, gdy kto kogo z przygody zabiie. *Szczerb. Sax.* 243. Nie każdy mężobóyſtwa winien, kto kogo zabiie. *ib.* 158. Mężobóyſtwo popełniać. *Cn. Th.* **MĘŻOCHWYTA Kreuza. *Petr. Hor.* 2, *O b*, „t. i. chciwa męża, a sobie go łapiącego ze szkodą Modei", die mannhaſchende Creuſe. *MĘŻODUR *ob.* Chłopodur. *MĘŻOKSZTAŁTY, – a, – e, w kształcie męża, *Ec.* мужеподóбенъ, *Gr.* ανδροειδής. *MĘŻOLUBNIK, – a, *Ec.* мужелюбецъ, *Gr.* ανδρόφιλος, lubiący męża lub mężów, mannliebend, männerliebend; *w rodz. żeńſk.* мужелюбица, żona ſkrzenno lubiąca swoiego męża; мужерачительница; *Gr.* ανδροφιλία. *MĘŻOMĄDRY, – a, – e, *Ec.* мужему дренный, mężem rowny mądrością, n. p. młodzian, mężemyślny, мыслющій разумъ мужескій. (MEZOPOTAMIA *ob.* Międzyrzecze). MĘŻOWY, – a, – e, od męża, Manns-, Männer-; *Slo.* manželow; *Crn.* moshov; *Vd.* moshouj; *Rg.*

mnàvgli; *Rs.* мужевь, мужнiй. Pod mocą mężową będziesz, a on będzie tobie panem. 1 *Leop. Gen.* 3. Żona bez mężowego przyzwolenia nikomu nic dać nie może. *Szczerb. Sax.* 443 *et* 144. *Paprockiego* dziesięciero przykazania mężowego. - *Mężowa *subſt.*, *ob.* *Mężata, *mężyca. - **Mężożen Ec.* мужожéнь Hermafrodyt, *adj.* мужежéнскiй. (MEZOZEUGMA, figura retoryczna, *Slo.* proſtrzebowázalka). MĘZTWO *ob.* Męſtwo. MĘŻULEK, - lka, *m.*, MĘŻULENKO, MĘŻUNIO, - i, *m.*, MĘŻULO, - a, *m.*, MĘŻYCZEK, - czka, *m.*. MĘŻYK, - a, *m.*, *dem. blanda nomin.* mąż, Herzensmännchen, lieber Mann; *Rs.* мужéнекъ. Jak się masz mężulku? *Teatr* 54 *b*, 51. Kłóciłem się z mężulkiem We Pani. *Niemc. P. P.* 83. Wyśmienity z ciebie byłby mężulek. *Teatr* 32, 35. Móy mężuleńku! *ib.* 10 *b*, 89. Mężulku luby, moia ty pieszczoto! Mężulek wszyſtkiemu temu wierzy. *Zab.* 14, 240 *Szym.* Mężulu! *Teatr* 43 *c*, 27. Mężuniu miły, siadajmy do ſtołu. *ib.* 51, 63. Otóż to ieſt ten przeznaczony mężunio. *ib.* 21 *b*, 16. Oy kochany mężunio. *ib.* 52 *d*, 13. Moie serce, móy mężyczku. *Teatr* 30 *c*, 42. Życzyłbym iak przyiaciel, by Waść Dobrodzieyka swego kochała mężyka. *Teatr* 43 *c*, 83. - §. b) *aliter* mężyk, ein kleines Männchen, *nanus* karzeł, mały, krótki mężyk by pieniek. *Mącz.*, *Sla.* mushko; *Slo.* mužátko; *Sr.* 1. mužił; *Sr.* 2. muhjił; *Vd.* moshei, moshiz; (*Rs.* мужичéкъ, мужичéнко, z chłopek, мужикъ nieokrzesaniec). *MĘŻYĆ, - ył, - y, *cz. ndk.*, za mąż wydawać, *Vd.* omoshiti, ein Frauenzimmer verheirathen, ihr einen Mann geben. Chcieli księżniczkę mężyć z królewicem. *Pot. Syl.* 306. - *§. Prawda, że tam inakſza moda księży, Kędy się każdy żeni, każdy kapłan męży. *Pot. Zac.* 50, mężem czyli małżonkiem ieſt. **MĘŻYCA, - y, *ż.*, męſka kobieta, cf. bohatyrzyca, cf. matrona, ein mannhaftes, männlich denkendes Frauenzimmer, eine Heldinn. Wanda, waleczna mężyca. *Kmit. Spit. C.* Gmin Ludowice przyznać musi, że Polſka tak wielkiéy mężycy od początku nie miała, i że mieć nie będzie. *Leszcz. Claſſ.* 27. *MĘŻYNA, *MĘŻYSTA, - y, *ż.*, die Männinn (Luth.). Rzekł Adam: toć kość z kości moiéy; ta (Ewa) będzie nazwana mężyſta, iż z męża wzięta ieſt. *Leop. Genes.* 2, 23, mężyna. *Wulek. ib.*, mężatka. *Bibl. Gd.*). MĘŻYSKO, - a, *m.*, *na obydę*: brzydki mąż, ein häßlicher Mann; *Sr.* 1. mužiſk; *Sr.* 2. muhjiſko. Ow mężyſko, z ową matrymonialną powagą, kroku nie odſtępował. *Teatr* 19 *c*, 54.

M G.

MGŁA, - y, *ż.*, MGIEŁKA, - i, *ż.*, *dem.*, *Pot. Arg.* 609; *Bh.* mha, mlha; *Morav. et Slo.* mhla; *Vd.* megla, megliza; *Crn.* mégla; *Sr.* 2. mla, kurawa; *Sr.* 1. mha, hma, maha; *Cro.* mëgla; *Bs.* maghla; *Sla. et Dl.* magla; *Rg.* màghla, maghlina, oblacina; *Ec.* мглà; *Rs.* мглá; cf. *Gr.* ομιχλη, cf. *Chld.* מעגא *obscurari*); der Nebel. Kiedy wapory blisko nad ziemią tak się skupią, iż się ſtaną nieprzeźroczyſte, tedy ieſt mgła. *Kluk Rosl.* 3, 92, *Hub. Wſt.* 164. Mgła kiedy idzie w górę, plutę przynosi. *Opal. sat.* 47. Mgła, u fliaków mamka *qu. v.*). - *transl.* W urynie krytycznéy pokazuie się z początku mgła w środku iéy pływaiąca. *Krup.* 5, 467, obłoczek). - §. *fig. allegor.* Wiele w Turcsech ludzi, co ni mgła za słońcem z saméy szczególnie łaſki Cesarſkiéy podnoszą się na naywyższy ſtopień, a nim noc naſtąpi, znowu odpadaią na ziemię. *Kłok. Turk.* 95. - §. Mgła, zaſłona, zakrycie, przeszkoda do widzenia, chmura, *n. p.* Przyydę do ciebie we mgle obłoku. 1 *Leop. Ex.* 19. Cnota, chociaż zakryta na czas mgłą zazdrości, iednak blaſk swóy kiedykolwiek wydadź musi. *Mon.* 65, 63. Czemużem ciebie nie widziała, światłem nayświętszéy wiary twoiéy? bo mgła własnéy miłości zaćmiła oko rozumu mego. *Wys. Kat.* 424. Już oczy Izraelowe mgłą były zaszły. 3 *Leop. Gen.* 48, 10, iuż Izrael na oczy nie dożrzał. 1 *Leop.*, cf. bielmo). O mgło wieczyſta, mętne ciemnoty, Darmo u was móy rozum szuka, Chętnie się do méy cofam proſtoty, Próżność ieſt i nauka. *Zab.* 13, 232 *Nar.* Nie widzą tylko przez mgłę zdań uprzedzonych. *Zab.* 8, 175. - Mgłę komu w oczy puszczać, z tumanu w oczy puszczać, oczy zamydlać, einem Sand in die Augen ſtreuen, ihm einen blauen Dunſt vormachen. Miſtrz Inflanſki Jagiełłę łagodnemi słowy ubłagawszy, środkiem woyſka Polſkiego, któremu był podobno mgłę w oczy puścił, wjachał wolno do Malborku. *Stryik.* 502. *Wſtydayże się, mgłę w oczy puszczaiąc, w chydę podawać. *Pim. Kam.* 19. *MGLEĆ, - ał, - ie, *neutr. ndk.*, mgławym się ſtawać, neblicht werden, verfinſtert werden. Wzrok iéy szukaiąc próżnéy iuż pomocy, Mglał, i okropnéy podawał się nocy. *Knlaz. Poez.* 1, 229. - *§. mdleć, słabnąć, *Cro.* mlahàvem *langueo.* Gdy ſtrzała zraniony mglał a truchlał, upamiętał się. *Glicz. Wych. F* 5. Marnie próżnować, tylko spać a z leniſtwa mgleć. *Kosz. Lor.* 67. MGŁAWY, - a, - e, *Bh.* mlhawý *nebulosus)*, mgliſty, nebelig. Podnoszą się pary w mgławe powietrze. *Przyb. Ab.* 10. - §. b) łacno się mgnący, czyli mknący, leicht beweglich. Sen przerwany rozkosznie wachlarzem iutrzenki, Gdy szmerzą mgławe ſtrugi i liście. *Przyb. Milt.* 141. - §. *transl.* mdły, niemocny, ſchwach, ohnmächtig. Nie gniew żartki zmilł rękę, chociaż mgławą. *Hul. Ow.* 44. MGLIĆ się *recipr. contin.*, MGLI się *impers.*, mgła wſtaie, mgliſto ieſt. *Cn. Th.*, *Bh.* ge mlhawa; *Cro.* meglisse; *Rs.* мутанитьсѧ; es iſt nebelig. *MGLIĆ, - ił, - i, *cz. ndk.*, mgławym czynić, mgłą oblekać, *Sla.* magliti; *Cro.* meglim; *Bs.* maghlitti; *Rg.* maghlitti, omaghlitti, namaghlitti), nebelig machen. Por pomaga przeciw boleści sębów, ale wzrok oczu mgli. *Crešc.* 215. - §. mglić, z mdlić, ſchwächen, ohnmächtig machen, der Kraft berauben. Gdy nieprzyiaciele oślep uciekali, Izraelici w iednym hufie bieżąc, mglili wszyſtkie, których należć mogli. *W. Judit.* 15, 4. MGLISTY, - a. - e, MGLISTO *adv.*, pełen mgły, *propr. et fig.*, nebelig; *Rg.* maghliv, maghlàſt: *Crn.* meglen; *Vd.* meglen, meglaſt, meglenaſt, megleche; *Cro.* meglyiv, meglen; *Bs.* namaghgljen; *Sla.* maglovit; *Rs.* мглистый, мглянный, мутянный; *Sr.* 1. hmeglité. Białawe plamy na niebie, częſtokroć tak małe, iż tylko przez przeziernik bydź mogą widziane, gwiazdami mgliſtemi, *ſtellas nebulosas*, zowią. *Hub. Mech.* 532. MGLISTOŚĆ, - ści, *ż.*, mnogość mgły, die Nebeligkeit; *Cro.* meglenoszt, nameglenye; *Rg.* maghloſt.

MGŁY, - a, - e, mgnący się, słaby, leicht beweglich,

ſchwach, nicht feſt. Twoie pieśni ſpławna słysząc Wisła; W zdumieniu mgłych wirów zawisła. *Zab.* 12, 19 *Przyt.* - §. mgły, z mdły, (cf. *omglewanie. *Oczk. prz.* 5), *Cro.* mlahàv; *Dl.* mlohav). Płot bywa namgleyszy, gdy między dwa koły żerdzi kładą etc. *Cresc.* 144. Czego nie mógł mgły głos, nie mogło wołanie, Dokładały gęste łzy, i ręku łamanie. *P. Kchan. Orl.* 1, 266. Na co ſtawiasz mgłą ręką zwierciadło przed oczy! *Hul. Ow.* 89. Im dłużéy człowiek zamilcza grzechy swe, tym mgleysze bywaią cnoty iego. *Wrob.* 70. Zemglone są cnoty moie *ib.*

MGNĄĆ, - ął, - ie, *intr. ndk.*, (cf. mignąć, mknąć; cf. mżyć; cf. *Ger.* ſchmiegen, *Jsl.* mykia, *Dan.* myg); *Vd.* megniti, namegniti, ozhi odmegniti, samegniti; *Bs.* maghnuti occima (cf. machnąć), mighnuti occima; *Sr.* 1. mikam, z wocżima kiwam, *Lat.* nioto); z łatwością łagodnie poruszać, mit Leichtigkeit ſanft bewegen. Rychléy, niżby kto mgnął okiem, ſtało się to. *Pieśń. Kat.* 17. *Mgnienie*, łatwiuchny ruch, eine ganz leichte Bewegung, leichte Rührung. Narody iako mgnienie ięzyczka u wargi przed bogiem poczytane są. *Leop. Jes.* 40, 15, iako proszek na szalach. *Bibl. Gd.*). - Mgnienie oka, mgnienie okiem, miganie, *Bh.* mjenj, okamjenj, mjiknuti. *Sto.* okamjenj; *Vd.* smeshik, sameshik, trenik (*Vd.* okomegnik, okomegnenje, z mignienie, ſkinienie okiem, Augenwink); *Crn.* hip, hipz; *Cro.* megnènye, smànye, hip; *Bs.* trenutje od okka, hip, czas od vrjemena; *Sla.* okotrenutje; *Rs.* мгновéнїе (*adj.* мгновенный momentalny, мгновенно momentalnie); Bewegung der Augenwimpern, Wimpern, Augenwink. W zachwyceniu po dwie godziny bywała, nieporuszoną zoſtaiąc, tak że nie było w niéy widać ani iednego oka mgnienia, ale tylko otwarte oczy w krucyfixie zatopione trzymała. *St. Zyw.* 336. - §. mgnienie, okamgnienie, *ocemgnienie, moment, naykrótsza chwilka, czas króciuchny, der Augenblick, ein Nu! We mgnieniu giną lubości, we mgnieniu gasną radości. *Lib. Sen.* 6, *Rs.* въ махy.

Pochodz. *smagły, smagać, smagliczka; śmigać, śmigownica; migać, mignąć, migotać; migotliwy; migi. śmiech, uśmiechnąć, śmiać się, śmieszny, smuga; mżyć, cf. mknąć.*

MI.

MI *Datiu. Pron.* Ja, *co obacz.*

MIĄĆ, miął, mnie, mnę *cz. ndk.*, zmiąć *dk.*, *Bh.* mnauti; *Cro.* mënem; *Rs.* мять, мну, жать, жму, мятïе, умять, умнать, коверкать, кóмкать, gnieść, ścierać, pocierać, drücken, reiben, winden. Liście mydelnicy, gdy ie w rękach mnie, puszcza z siebie iako mydliny. *Syr.* 621. Pszenicę namoczoną na krochmal, gdy zmięknie, między rękoma ią mną. *Syr.* 957. Stopiwszy ten łóy, wyleiesz na miednicę, mniesz w czyſtéy wodzie. *Sien.* 564. Cokolwiek około siebie nalazł, zmiął to i zwinął. *Biel. Sw.* 237 *b.* Pościel zmięta. *Hul. Ow.* 60. Nie zawiążesz uſt wołowi, który mnie, albo wyciera zboże w gumnie. 1 *Leop. Deut.* 25.

Pochodz. *wymiąć, wyminąć, wymię; MIĄDLIC* ob. *międlić, MIĄDLICA* ob. *międlica.*

MIAŁCZEĆ, MIĄCZEĆ, MIĄKNĄĆ, MIĄKAĆ, MIAŁKAĆ *Tr.*, *ob.* Miaucześć. MIAŁK, MIA ŁCZENIE MIAŁKANIE *Tr.*, ob. Miaucżenie.

*MIALCZA, - y, ż., miela, mielizna, miałkość, miałkie mieysce, *Bh.* mélćina), eine Untiefe. Żebyś się rafy miał ſtrzedz abo prądu, Wſkok ty na mialczą do niskiego lądu. *Klon. Fl. E* 5. MIALCZÉY, *comp. adverb* Miałko.

MIAŁKI, - a, - ie, *MIAŁY, *MIEŁY, (*comp.* Mieleyszy, Mielszy), drobno zmełty, (*Etym.* miele, mléc), klein oder fein gemahlen, klein geſtoßen; *Sr.* 2. małki, mawki mały; *Rs.* мѣлкïй drobny, mały, płytki; мѣлъ kréda; *Ec.* мѣлкïй, некрупный, измѣлень. Miałki popioł, miałki pieprz tłuczony. *Cn. Th.*, *in pollinem tusus, in pulverem contritus.* Chléb pszeniczny z naybielszéy i naymielszéy mąki. *Syr.* 936. - §. miałki, drobne maiący ziarneczka, kleinkörnig, ganz fein; *Rs.* разсыпной, разсыпчивый. Miałkie piaſki. *Teatr* 50, 50. Piasek bardzo miałki i prawie ziarna niedotycznego, którego wielkości doyrzeć nie można. *Sienn.* 600. Piasek miałki, *arena glarea*, ma naydrobnieysze ledwie widziane ziarnka. *Kluk Kop.* 1, 253, ſehr feiner Sand, Flugſand. Piaſku trzeba dobierać, iak naymieleyszego, żeby się lepiéy topił. *Torz. Szk.* 222. Naymielsze ſtaią się proszki, gdy się trą między kamieńmi porfirowemi. *Krumł. Chy.* 70. - §. 2) *transl.* rzeka miałka, z niegłęboka, tak że piaſki widać, płytka, ein ſeichter Fluß; *Bh.* mélky *tenuis, non profundus; Vd.* plitel, neglobok, gaaliu; *Rs. et Ec.* мѣлководный, мѣлковатый, мѣлкïй, неглубóкïй W miałkiéy rzéce, zawsze ryba drobna. *Pot. Jow.* 77. Łodżby ta mogła, dla swoiéy letkości, Iść po naymielszéy wodzie, bez trudności. *P. Kchan. Jer.* 379. U flisów blak, mieysce gdzie woda miałka. *Mag. Mſk.*, *ob.* miela, mielizna, cf. hak. - §. *fig.* miałka myśl etc., niegłęboka, ein ſeichter, faber Gedanke. *Weg. Marm.* 1, 105. Miałki rozum, proſty człowiek, *albus mente, alba praecordia habet; ab aqua non profunda, quae albescit, λευκας φρενας εχει. Pindar.*, *Cn. Th.* 250, ein ſeichter Kopf. Kto ieſt mózgu miałkiego, poważnych się wſtydzi rzeczy podjąć. *Lib. Hor.* 15. Henryk, pan miałkiego rozumu, na cudzym zdaniu nayczęściéy polegaiący. *Nar. Hſt.* 3, 87. Nie ia, człek miałkiego rozsądku będący, ale ludzie, którzy głębsze rzeczy bacznym rozsądkiem upatrować umieią, wszyscy mu to przyznaią. *Falib. Dis. P.* 2. MIAŁKO *adv.*, Mieléy, Mialczéy, *compar.*, *Ec.* мѣлко, дробно, drobniuchno, w drobniuchne ziarnka, kleinkörnig, fein. Ziemie, które iaki kolór maią, iak naymieléy się rozcieraią. *Kluk Kop.* 1, 329. Miałko co tłukę, kruszę, *in pollinem tundo. Cn. Th.* - §. 2) miałko, niegłęboko, nicht tief, ſeicht; *Bh.* mélko. W bród przez Rodan, gdzie było naymieléy usiłowali przebydź. *Warg. Cez.* 7. Na wilgotnéy siemi rośliny maią bydź mialcséy sadzone. *Cresc.* 664. Na siew lnu 3 albo 4 razy nowinę, coraz płytcéy albo miałcséy zorać. *Przedz.* 24. - *transl.* Miałko rzeczy brać. *Przeſtr.* 253, t. i. niegłęboko. MIAŁKOMYSLNOŚĆ, - ści, ż., *Petr. Et.* 109, brak głębokich myśli, Seichtigkeit im Denken, Fadigkeit. MIAŁKOŚĆ, - ści, ż., miałkość mąki, pieprzu utłuczonego, piaſku, die Feinkörnigkeit; *Rs.* мѣлкость, мѣлкота, мѣлковатость. - §. b) miałkość rzéki, z niegłębokość, mielizna, miela,

cf. odmiał, die Untiefe, Seichtigkeit; *Vd.* plitvoſt, plitluſt, gaslivoſt; *Rs.* мѣлководіе, отмель; *Ec.* мѣлкота. – §. *transl.* die Seichtheit, Fadheit. Miałkość dowcipu roſtropność nagradza. *Nar. Dz.* 1, 52. Zaszłe mgłą dowcipu zrzenice, wyiaśnia bóg, aby człowiek choć w miałkości, poznać mógł rzeczy ſkrytych taiemnice. *Wad. Dan.* 54.

*MIAŁY *Smotr. El.* 57, ſ miany, *ob.* Mieć.

MIANA, – y, ż., *Bh.* **mêna**; *Crn.* mejna; *Cro.* mena; *Dl.* ismina, promina; *Rs.* мѣна (*Rg. et Bs.* mjèna, ſ nów); odmiana, die Veränderung. Fortuny sztychy sprawiły we mnie mianę. *Jabł. Tel.* 131. – §. zamiana, der Tauſch, der Wechſel. Widzę, że w sprosnym dźwigasz pałacu kaydany, Gdzie Cyrce więźniom bydląt poſtać daie w miany. *Zab.* 15, 83. Za słodzieiów nie chcąc uchodzić sąsiedzi, Wziąwszy śrebra, bieloney podsunęli miedzi; Były to niby miany. *Zab.* 8, 95 *Tręb.*

Pochodz. *mienić, mieniać, mieniony, mieniono, mieniokrusz, mienny, domieniać, namieniać, odmienić, odmienny, odmienność, odmiana, odmieniacz; pomienić, przemienić, przemiana, na przemiany, wymienić, wymiana, zamienić, zamiana, zmienić, zmiana, zmiennik.*

MIANIE, ſ Mienie, Mieć; *quae vide.*

MIANO, – a, *n.*, *vocabulum priscum*, imię. *Cn. Th.*, *Bh.* **gmeno, gmè**; *Slo.* **méno**; *Sr.* 2. **mjeno, meno, mè**; *Rs.* имя, *ob.* мѣза, мѣзя; der Namen. Henryk, tego miana ósmy, król Angielſki. *Baz. Hſt.* 42. Miano iéy dano na chrzcie Hilarya. *Burl. B.* 3. Za co się tak przezwałeś? ℣. Tak mię zawsze zwano. Jako? Sozya, twoie ma bydź własne miano? *Zabł. Amf.* 22. Dawne miano przytaię, Późnieyszym zaś czasem Zwali go szydercy sotmasem. *Zab.* 8, 94 *Tręb.* Karól Wielki i wiatrom i miesiącom wymyślił nowe miana. *Budn. Bibl. pr.* Wniydźcie w kościoł, nieście dzięki Panu, Daycie winną chwałę iego mianu. *J. Kchan. Ps.* 147. Nie weźmiesz miana boga twego na próżno. *Budn. Ex.* 20, 7. – *Not. nomen canis melius exprimitur voce:* miano, *quam* imię; n. p. Gończym daią miana od rzék: Wisła, Dunay, Raba, Skawa. *Ryd.* Jeden myśliwy swoim chartom i charcicom te nadał miana: Murzyn Uwił Wieniec, Panna Warkocz Spletła. *Chmiel.* 1, 383. – §*. miano, ſ imienie, dobro, das Gut, Landgut. Utratnicy ſtracili marnie miano i maiętność swoię. *Petr. Ek.* 92. – (§. MIANO *gerund. praeter. verbi* Mieć, ſ miał ktoś, man hat gehabt). MIANOWAĆ, –ał, –uie, *cz. ndk.*, *Bh.* **gmenowati, gmenugi**; *Slo.* **menowat, gmenugi**; *Vd.* jimenuvati, jemnovat, jimluvati, pojimenuvati, pojimluvati; *Crn.* iménujem, iménuvati; *Cro.* imenuvati, imenujem; *Bs.* immenovati; *Rg.* immenovati, imènujem; *Sr.* 1. **mennyu, womenuyu, menicj, pomenicj**; *Sr.* 2. **namenisch**, cf. namienić, mienić); *Ross.* именовать, именую, наименовать, нарекать, нарицать; *Ec.* имяную); imię nadawać komu, einen benennen, einem einen Namen geben. Poſtrzygli ono dziecię, i mianowali Semowit. *Bielſk.* 30. Nie każdy tym ieſt, czym się mianuie i głosi. *Mon.* 66, 192. – *Grammat.* Przypadek mianuiący, mianownik, *Nominatiuus*, *Slo.* **menugicní, menowatliwi, menowatliwec**; *Crn.* iménuvanz; *Rg.* jmmenovnik (*ob.* mianownik); *Cro.* imenovnik; *Rs.* именительный падежъ; *Ec.* имянительный. Do mianowania, maiący bydź mianowanym *Slo.* **menowanliwi** *nominandus.* – §. po imieniu nazywać, wymienić, einen nennen, bey Namen nennen. Po nazwiſku go We Pan mianuy, albo zgoła po rzemieśle. *Teatr* 30 *c*, 67. Nie mianował go, ale dosyć wyraźnie, lub pod pokrywką wytknął. *Kłok. Turk.* 223. – §. mianować, ſ głosić, wspominać, powiadać, nennen, erwähnen. Jam, pry, Klorynda; ieśli kiedy moie Jmię, o królu, słyszałeś mianować. *P. Kchan. Jer.* 40. Kto kogo o dług poswie, powinien powiedzieć przyczynę, i mianować imię długu. *Chełm. Pz.* 130. Wszelka nieczyſtota, łakomſtwo, niechay się nie *mianuie w nas. *Eras. ięz. Ll* 2, niech się nie znayduie). – §. Kto dobrowolnie dług odniósł, sam się mianował. *Pilch. Sen. liſt.* 2, 318, odezwał się, lub też upominał, cf. *Ger.* mahnen. – §. Mianować kogo czym, mianować na urząd koge, ſ nominować, ogłaszać, jes manden zu etwas, zu einem Amte, ernennen; *Vd.* jimenuvati, veliti, praviti, reshi; *Rs.* нарядить, нарѧжать; *Ec.* изостáвити. Król We Pana mianował chorążym. *Teatr* 8, 118. MIANOWANIE, – ia, *n.*, *subſt. verb.*, nazywanie, cf. mienie, *Boh.* **gmenowanj**; *Sr.* 1. **mennwacjnoſcj**; *Vd.* jimenuvanje, jimluvanje; *Cro.* imenuvanye; *Ec.* именованіе, именованіе; *Rs.* нарекáніе, нареченіе, нарядъ; das Nennen, die Benennung, Namengebung. Zacharyasz ſkarany był niemotą, aż do urodzenia i mianowania syna swego. *Zał. Teſt.* 367, ſ *Mianowiny*, n. p. Piaſt zabił wieprza, i beczkę miodu nasycił na *mianowanie* syna swego, według pogańſkiego obyczaiu. *Bielſk.* 30. Przyszli do niego dway mężowie nieznaiomi; prosił ich na *mianowiny*. Poſtrzygli mu ono dziecię, i mianowali Semowit. *ib.*, *Biel. Sw.* 164 *b*, zjechali się na *mianowiny* dziecięcia goście. *Papr. Ryc.*, cf. poſtrzyżyny, das Namensfeſt, an welchem dem Kinde der Name gegeben wurde. – §. Mianowanie kogo na urząd, ſ nominacya, die Ernennung zu einem Amte. MIANOWANY, – a, – e, *part. perf.* nazwany, imieniem nadany, wspominany, wymieniony, genannt, benannt, erwähnt. Żywot ś. Katarzyny od niemianowanego, ale wiernego ſkładacza wypisany. *Skarg. Zyw.* 184, od bezimiennego. – *Arithm.* Liczba, która wymawia się bez naznaczenia gatunku iedności, zowie się liczba niemianowana, *numerus abſtractus*, ungenannte Zahl; kiedy się zaś i rodzay iedności razem wymawia, iako to mówiąc cztery funty, ſto kul, w ten czas nazywa się liczba mianowana, *numerus concretus*, genannte Zahl. *Jak. Mat.* 1, 3. – §. Mianowany na urząd, ſ nominat, zu einem Amte ernannt; *Rs.* нарядный. MIANOWICIE *adv.*, *Bh.* **gmenowitè, zegmena**; *Sr.* 1. **mynuńe**; *Sla.* imenom; *Vd.* sjimenam, jimenitnu, po jimeni, per jimeni; *Rs.* именно, именимо, поимянно; po imieniu, bey Namen, mit Namen, namentlich. Paſters nazywa owce swe mianowicie. *W. Jan.* 103, *Sekł. ib.* – §. szczególnie, osobliwie, inſonderheit, beſonders, namentlich. Nic mianowicie dotknąć nie śmieli, tylko w obec i w pospolitości. *Sk. Dz.* 782. O każdéy rzeczy, albo ogułem, albo mianowicie pisać można. *Hipp.* 58. MIANOWINY *ob.* Mianowanie. MIANOWISKO, – a, *n.*, miano, imię, denominacya, der Name, die Benennung. Doznawamy, iż się mianowiſko twoie ſtosuie z sprawami twoiemi. *Bzow. Roż.* 58. Niemasz żadnego, któryby na iéy szczęśliwe mianowiſko nie

drżał. *ib. pr.* MIANOWITY, - a, - e, wyraźny, wyraziſty, namentlich, ausdrücklich; *Slo.* menotliwi, menecſſi; *Vd.* jimenliu, reshliu; *Crn.* imenſke. Jnaczéy na żadnego pana nie poswolimy, iedno s takową pewną a mianowitą umową, iż nam prawa wszyſtkie poprzysiądz ma. *Stat. Lit.* 63. Nie obawiay ſię panu uprzykrzyć ſię uprzeymą, mianowitą a uſtawiczną modlitwą swoią. *W. Poſt. W.* 76. Mianowity, znamienity, znakomity, namhaft, anſehnlich; *Sr.* 1. menuwaczíné; *Cro.* immenit, imenuvan; *Dl.* prozvan; *Vd.* jimeniten, jimenoviten, jimenitliu; *Crn.* imenitn; *Rs.* именитый; *Ec.* имянитый. *Mianowitość ob.* Znamienitość, *Vd.* jimenitnoſt, jimenovitnoſt; *Rs.* именитость. MIANOWNICZY, - ego, *subſt. m.*, MIANOWNIK, - a, *m.*, oznaymiciel imienia, *nomenclator. Mącz.*, der Namennenner, der die Namen der Sachen und Perſonen nennt. Mianowiczy u Rzymian, ſługa, który każdego z mieszczan umiał mianować; tłumacz imion ludzkich. *Cn. Th.* Porządkiem alfabetu spisywali mianownicsowie (*nomenclatores*) imiona panów doſtoynieyszych. *Pilch. Sen. liſt.* 2, 136. - §. *aliter* imionotwórca, nazywacz. *Cn. Th.*, który imiona nadaie, *impoſitor nominum*, der Namengeber; *Ec.* именованѣль, именоположитель; (*Rg.* immenik, *Cro.* imenik, *Bh.* gmenowatel, *Ec.* имяположенїе *nomenclatura*, *cathalogus*). - §. *Arith.* Mianownik, Mianuiący w frakcyi, pisze ſię pod liniiką. *Solſk. Geo.* 3, 78, *Sr.* 1. menuwaċ; *Vd.* jimenuvaus, jimenounik; *Crn.* jménuvauz; *Cro.* jmenovnik; *Rs.* именитель; der Nenner eines Bruchs, część dolna, wyrażaiąca, na wiele części iedność ieſt podzielona. *Łęſk.* 2, 18, mianownikiem zwany, że ułamkowi daie nazwiſko. *Jak. Mat.* 1, 61. - §. mianowniczy, mianownik, co mianuie urzędniki. *Cn. Th.*, der Ernenner zu Aemtern. - §. *Grammat.* Mianuiący, *casus Nominatiuus. Mącz.*; *Slo.* m nowatilwec; *Crn.* jmenuvauz; *Rg.* jmmenovnik; *Cro.* imenovnik; *Ross.* именительный падежъ; *Ec.* имянительный. MIANY, *part. perf. verbi* Mieć.

MIARA, - y, ż., *Bh.* mjra, mjira; *Slo.* mjra; *Sr.* 2. mẽra (mẽrïza maca); *Sr.* 1. mẽra, mira; *Vd.* mera, resmir, merik (domernoſt, domeritje, = prawidło); *Crn.* mira, bokâl, firkèl; *Cro.* mera, mertuk, vàgan; *Dl.* mira; *Hg.* mérö, mérték (= waga); *Sla.* mirra (mirov, = maca); *Bs.* mirra, mjerra, omira (2. *pondus*, 3. *aequilibrium*); *Rg.* mjerra; *Rs.* мѣра; *Ec.* мѣра, мѣрило, = miara, waga); cf. *Gr.* μοῖρα *sors*, μεῖρω *diuido*, cf. *Lat.* metiri, *Gr.* μετρον; cf. *Ger.* die Mark Adig.), das Maß. Chcąc *mierzyć*, trzeba mieć iaką znaiomą wielkość, aby z nią porównywać nieznaiomą, i ta ſię właściwie nazywa *miarą*. *Łęſk.* 1, die zum Meſſen dienende Größe, der Maßſtab, das Maß, cf. cal, palec, dłoń, pięć, ſtopa, krok, sążeń etc. - §. Narzędzia i naczynia od mierzenia, Maße, Inſtrumente, Gefäße, mit denen man mißt. Kieliszki szynkarſkie, byleby były do miary zrobione; bo szynkarzowi więcéy zależy na mierze, niż na czyſtości ſkła, *Torz.* 125. Miary do mierzenia zboża, ieżeli bednarſkie, bywaią dębowe, sosnowe, bukowe; ieżeli z iednego kloca dłubane, topolowe, wierzbowe, osowe, olszowe. *Kluk Kosl.* 2, 161, cf. kłoda, korsec, ćwierć, achtel, maca; beczka, garniec, kwarta; łokieć, arszyn; pręt etc. Wielą dawnemi konſtytucyami nakazywana była iednoſtayna w kraiu miara i waga. *Kras. Zb.* 2, 159. Miara główna, das Eichmaß, *ob.* Główny. Miara szewſka *ob.* Kompas. Miara krawiecka, *Cro.* mertuk; - n. p. Krawiec dobywa miary. *Teatr* 11, 88, nie mógł zrobić sukni bez miary. *ib.* 11, 88. Naſtały suknie tak podkaſane, iż ſię zdało, iakoby w wodzie miarę brano. *Dwor. H* 2. Jeden chodzi w mierze, drugi suknią dzierże. *Cn. Ad.* 509, t. i. mnie obiecano, drugiemu dano. - §. *fig.* Nauka religii miarą powinna bydź i prawidłem wszyſtkich spraw naszych. *Kłok. Turk.* 155, Maßſtab und Richtſchnur. Nieroząadek tego proiektu dał miarę o głowie podaiącego go. *Uſt. Konſt.* 2, 5. Wnętrzne dary, nie mogą mieć z zwierzchniemi wagi ani miary. *Kołak. Cat. C* 5, *scil.* spolnéy, t. i. niemasz żadnego między niemi porównania). Sternika ſię o wszyſtkie gwiazdy dobadywa, Zkąd zna ziemię, gdzie z nieba miarę morze miewa. *Bard. Luk.* 134, podług których ſię gwiazd dalekość morſka mierzy i miarkuie. - §. *Per excell.* Miara ſkarbowa polna ma łokci 14 1/2. *Oſtr. Pr. C.* 2, 297, ein beſtimmtes Feldmaß von 14 1/2 Ellen. Cztery szoppy czynią iednę miarę naszę; 24 miar zowią ſię ohmą. *Kruml. Chy.* 64, ein beſtimmtes Weinmaß von vier Schoppen. - §. Miara *pro modo et quantitate capacitatis, longitudinis, altitudinis, latitudinis, temporis:* iedney to miary ſtatki, łokcie, mile. *Cn. Th.*, iedney wielkości, von einerley Maß, von einerley Größe, Umfang, Länge ꝛc. Wszyſtkich opon była iedna miara. 3 *Leop. Ex.* 36, 9, wszyſtkie były iednylkie. 1 *Leop.*). Garce i kwarty maią bydź po wszyſtkim państwie iednéy miary. *Stat. Lit.* 100. - §. Miara, z mierzenie, n. p. Lepsza miara niźli wiara. *Rys. Ad.* 35, cf. lepiéy mierzyć niż wierszyć, das Meſſen, die Meſſung, Vermeſſung. - §. Miara, rzecz pomierzona iaką miarą, *ut cum dicimus*: day miarę od mąki, słodu etc. *Cn. Th.*, ein Maß voll, ein Maß; z. B. Mehl, Malz u. ſ. w. - §. Miara, = pomierne, co sie daie od mierzenia abo melcia młynarzowi, die Meßmete, Müllermete; *Bh.* wýmelek; *Bs.* ujam, koji uzimglje mlinar vodenicjar). Odpuſt bez ofiary, a młyn bez miary, nie lubią czekać. *Mon.* 76, 281. Klucznik młynarza ma mieć na pieczy, aby pańſka miara dochodziła do dworu spełna *Haur Bk.* 39. - §. *Moraln.* miara, naznaczony kres, das Maß, die beſtimmte Gränze. Jeſt miara w każdéy rzeczy, są pewne granice. *Jeż. Ek. G.* 1, *eſt modus in rebus.* Bóg złe na czas przepuszcza, miarę im daie, iako i póki szkodzić mogą. *Sk. Dz.* 20. Jednako grzeszy, gdy kto z miary wykracza, iako i ten, kto miary nie dochodzi; równy wyſtępek ieſt, gdzie co sbywa, iako gdzie nie doſtawa. *Kosz. Lor.* 114. Wszyſtkie cnoty maią miarę swoię; tak ten grzeszy, kto przeydzie miarę w wielkości, iako i ten, który miary nie dopędzi. *Gor. Sen.* 84. Na mierze każda cnota, a miarą ieſt pewny kres. *Pilch. Sen. liſt.* 2, 91. Miara we wszem ma bydź zachowana. *Rys. Ad.* 59. Taka ieſt natura wszyſtkich rzeczy na świecie, że im co ieſt w mierze swéy naypiękneyſze i naypożyteczneyſze, tym gdy wyydzie ze swéy miary, ieſt naysprosnieysze i nayszkodliwsze. *Gor. Wł. C* 4. Nigdybym przedtym nie dał wiary, Do téy nieszczęścia, że mogę przyyść miary. *Zab.* 13, 297, do tego ſtopnia). Nigdy miary w napoiach nie przebrał.

Zab.

Zab. 2, 168. **er hat nie über die Schnur gehauen.** Dobra grosza, gdy ma miarę, co ieśli wychodzi z swey miary, lepiey ieśt, gdy się ku łaskawości przeważa. *Pilch. Sen.* 581. Zadney miary na pohamowanie swawoleństwa nie szukamy. *Star. Ref.* 6. t. i. żadnego hamulca, żadnego środka). W siłach nie dobrały miary pogaństwu, w ſtarciu zaraz przemożone. *Biał. Odm.* 34. t. i. nie zrównały im, **ſie hielten ihnen das Maaß nicht, waren ihnen nicht gewachſen.** Jagoda winna, w swey mierze i w słodkości dostała, krew dobrą mnoży. *Cresc.* 332. t. i. w należytym czasie, **die gehörige Zeit.** – §. *Niemiara*, zbyteczna mnogość, zbyteczność, zbytek, **Uebermaß, zu große Zahl, Ueberfluß**; *Ross.* чрезмѣрно, чрезмѣрно, безмѣрно, пребезмѣрно. Za doktorów się ludzi udaie niemiara, Ksiądz, mnich, proſtak, żyd, kuglarz, balwierz, baba ſtara. *Min. Ryt.* 4, 185. Co niemiara, nieſkończenie wiele; **unzählig viel.** Do mnie się zewsząd co niemiara zleci, Sarmaci, Niemcy, Cymbrowie, Gieci. *Hor.* 1, 312. *Kniaź.* Samych kościołów na ſto i czterdzieści spalił, a wsi co niemiara. *Bielſk.* 180. Poſtaw iedno nad żołnierzami zbyt srogiego półkownika, a będziesz miał co niemiara zbiegów. *Pilch. Sen.* 58. *Star. Ryc.* 29. Pozieżdżało się tego, co niemiara. *Teatr* 28, 92. – §. Miary zachowywanie, mierność, wſtrzemięźliwość, **das Maßhalten, das Maß, die Mäßigkeit.** Według Polſkiey mowy po przęczkę, t. i. we wszyſtkich rzeczach miarę chować, a z brzegów, tak w radości, iako w smętku nie wylewać. *Kosz. Lor.* 15. Miara swych uczy nie tracić dóbr gulą, Zbytkiem szalonym, ani w kręgle kulą. *Stryik. Gon. B* 2. W doſtatku trudno miarę zachować. *Rys. Ad.* 71. Trudna w doſtatku, w szczęściu miara. *Cn. Ad.* 460. (cf. ma chleb rogi; doſtatek rozpycha; szczęście podnosi; honory przemienią humory). Dał ci bóg dary, używayże miary. *Rys. Ad.* 9. **halte Maß.** Trzeźwość a miara, naywiernieysze ſtróże zdrowia. *J. Kchan. Dz.* 197. Miara we wszyſtkim potrzebna. *Cn. Ad.* 487. cf. piędzią się mierzyć; środka się trzymać. – W życiu miarę zachoway według twego ſtanu, Mierność ieſt wielki dochod i chłopu i panu. *Bach. Epikt.* 42, *parsimonia magnum vectigal*, Niech się gęba zgadza z mieszkiem). Dziwuię się w Macieiowſkim tym wielkim darom bożym, uczciwości, miary, wſtydu. *Gorn. Dw.* 3. – §. Miarą, w miarę, *Vd.* po maru, mernù), z według miary, pomiernie, ſtosownie do miary, **mit Maß, mäßig**, *oppos.* bez miary, bezmiernie, niemasz miary, *n. p.* Dobrze iść miarą, co nie ma miary w sobie, ale gwałtownie idzie, to trwać nie może. *Gorn. Wt. C* 4. Trzymay miarę w wydatkach, miarą kotek mówi. *Opal. sat.* 31. Miarą kocie, idzie o cię. *Jabł. Ez.* 19. *Min. Ryt.* 3, 360. *Zegl. Ad.* 139. Niema kota w domu, coby nań wołał w miarę! *Rys. Ad.* 46. Kota masz w herbie, który przypowieścią ſtarą Malowany w kominie, miarą woła, miarą! *Pot. Pocz.* 524. (alluzya do miauczenia kotów; cf. kot). – Wszyſtko dobrze w miarę. *Bud. Ap.* 130. Naylepiey wszyſtko w miarę. *ib.* 89. **als leś mit Maß.** Wieyſką syt ſtrawą, ni pragnie, ni łaknie, Wszyſtko mu w miarę, na niczym nie braknie. *Zab.* 9, 15. U nas w miarę nic; albo nazbyt, albo nie doſtaie. *Pot. Pocz.* 702. Bez miary lekarſtwo, ſtanie za truciznę. *Fred. Ad.* 75. Czego chcesz od nas Panie za twe hoyne dary, Czego za dobrodzieyſtwa, którym niemasz miary!

Ż Kchan. Dz. 270. t. i. nieograniczone, niezmierzone, nieſkończone są, **ohne Maß, unermeßlich.** – §. Kara powinna bydź w miarę wyſtępku, t. i. w ſtosunku. Te słowa maią być w miarę rozumiane. *Glicz. Wych. N* 2. ſtosownie do związku rzeczy). – §. w miarę, w cel, **ins Ziel**, celnie, trafnie, cf. mierna ręka), *Ro.* мѣткій. cf. *Jsal.* mira, *Gall.* mire, z cel). *n. p.* Już się wprawił ten łuk w miarę ſtrzelać; ſtrzała z niego iedzie w pewny cel; a same zaś wypuszczone ſtrzały w miarę idą. *Bardz. Tr.* 516. Boże day, aby król przez exekucyą króleſtwo swe dźwignął, i w miarę pierwszą wſtawił. *Orzech. Qu.* 8. w kłóbę, w rygę, w porządek, **in die alte Ordnung.** – §. Pod miarą, z pod przepisaną miarą, **nach einem vorgeſchriebnen Maß, nach dem Maße.** W mieście iuż pod miarą dawano ludowi wodę na każdy dzień. 1 *Leop. Jud.* 7, 11. Lekarz naypierwey to przepisuie lekarſtwo, żeby chory pod pewną miarą zażywał pokarmu i napoiu. *Pilch. Sen.* 123. Wino średnie naylepsze ieſt, zwłaszcza zdrowemu pod miarą zażywane. *Cresc.* 369. Zażywy dóbr doczesnych pod miarą, pod likiem; Nie bądź żądz wyuzdanych podłym niewolnikiem. *Nar. Dz.* 2, 203. Ta cnota i ta była Katona nauka, Żyć pod miarą wedle ſtanu swego. *Bard. Luk.* 26. – *Oppos.* Nad miarę, *Rs.* чрезмѣрно, голѣмо, **über die Maßen.** Godzienem wprawdzie za grzech odnieść karę, Gniew iednak mściwy dotknął mnie nad miarę. *Zab.* 13, 297. *Harab.* – §. W mierze, z w naznaczonym kresie, w równowadze, nie wahaiąc się, iednoſtaynie, **im Gleichgewichte, in einerley Lage, ohne ſich zu verändern, ohne zu wanken.** Proszę Wac Pana, ſtóy w mierze, nie ruszay się (przy fechtowaniu). *Teatr* 26 *c*, 118. Ze ſtrachu tak drżę, że ſtać nie mogę w mierze. *Teatr* 43 *b*, 33. Mym uſtom uſt nie umykała Swoich prześlicznych, i w mierze trzymała. *Paſt. F.* 73. Księżyc nigdy w mierze nie ſtoi, raz szczupleie, drugi cerę bierze. *Pot. Jow.* 215. Stoi cena w mierze. *Cn. Th.* 1069., nie idzie w górę, nie upada). Języczek wagi w mierze ſtoi. *Tr.*, w środku). Nie znać było, czy rzeka szła, czy w swéy mierze ſtała. *P Kchan. Orl.* 408. bez ruchu). – §. *Meton.* Miara, z ſtrona, wzgląd, część, **Rückſicht, Maßgabe.** Z każdey miary doſkonały. *Cn. Th.*, **in jeder Rückſicht.** Obiecował do Cesarza ze wszech miar piłno napisać. *Warg. Radz.* 5. Chcesz wiedzieć nie tylko iakim sposobem, ale i z których miar drogę tę wziąłem przed sobą. *Warg. Radz.* 1. Niemasz niczego, cobyś z każdey miary Miał bez przywary. *Hor.* 1, 283. cf. nikt bez ale). Przemień ich smutek w radość, nadgrodź z inszey miary, Day im za ich doczesne insze wieczne dary. *Groch. W.* 399. – §. Żadną miarą, z żadnym sposobem, **auf keine Art und Weiſe**; *Bh.* **nikterak**; *Vd.* nikoli, kratku nikar; *Bs.* nikako; *Cro.* nikuk; *Rs.* никакъ; *Ec.* отнюдь, никако. Córka moia żadną miarą nie chce iść za niego. *Boh. Kom.* 4, 84. Odbieram drżącey ręki wyrazy, że żadną miarą nie może. *Hul. Ow.* 103. – §. W iego miarę, *idem-eſt*, *quod* nie przymierzaiąc. *Cn. Th.* 1215. *ob.* przymierzyć. MIARKA, MIARECZKA, – i, ż., *Bh.* **mirka**; *Crn.* mirèza; *Vd.* meriza; *Rg.* mjerriza; *Cro.* vagánecz; (*Sr.* 1. **mjrica** ćwierć korca); *Ross.* мѣрка, мѣрочка; *dem. nom.* miara, **das Mäßchen, ein kleines Maß.** Zbytek ciału naszemu ku rozpuſtności wędzidła rozpuszcza; dosyćci ieſt buyny ten osieł nasz, a gdy mu nad miarkę dosypiesz, będzie buynieyszy. *Zrn.*

Pſt. 13. nad potrzebę). Jaką miarką mierzysz, takąć odmierzą. *Cn. Ad.* 286, *Sr.* 2. **S'takeju miru tú mériſch, ſ' takeju bujo tebè ſaſej merone,** wet za wet; co drugim wyrządzał, to samego potkało. Ruś Sandomirſki wszyſtek kray splondrowali; zebrali się na nie Sandomierzanie, chcąc im też to tąże miarką oddadź. *Bielſk.* 172. odwetować). Ja się daną mi od boga miareczką kontentuię. *Smotr. Ex.* 7. darem iego). - *Z* miarką do wszyſtkiego. *Mon.* 76, 198, z umiarkowaniem, wſtrzemięźliwie). Miarkę prebrałem mych wyſtępków. *Kulig.* 34. przeładowałem). Trafi się przebrać miarkę w winie. *Ktok. Turk.* 199. Dopełniły się iuż nasze miarki, Przyszedł czas, że nas pobrano za karki. *Chroſć. Job.* 200. - §. Miarki prochowe **Pulvermäßchen,** pudełka walkowey poſtaci, zrobione z białey abo z miedzianey blachy. *Jak. Art.* 5, 301. - §. Miarka, ósma część korca, **der achte Theil eines Scheffels, das Kuchenmaß.** Korzec Krakowſki ma miarek ośm, a miarka kwart siedm. *Tr.* Dziesiątą część korca brała w się miarka. 1 *Leop. Ezech.* 45, 11. Miarka, 16ta część korca, czyli garcy 2, którą młynarze biorą od zmielenia korca zboża. *X. Kam.* Miarkami przedawać, **maßweiſe verkaufen,** z na miarki, *(MIARKOTAĆ *ob.* markotać). MIARKOWAĆ, - ał, - uie *Act. ndk.*, umiarkować *dok.*, *Sr.* 2. **markowaſch**; *Sr.* 1. **merkuyu** *animaduerto*; *Vd.* merkat *ſpectare*, *auscultare*, *curare*, *explorare*, merkat, samerkat *intelligere*; *Crn.* merkati, mirkam *attendere*, *mandare memoriae*; *Cro.* mèrkam *attendo*, *obſervo*). - miarą określać, wymierzać, **nach dem Maße beſtimmen**; (*cf. Germ.* **merken** Adlg.) Każda taka część ałunu namoczy się w wodzie, miarkuiąc do każdego łota, sześć łotów wody. *Kluk. Kop.* 1, 187. Nie chcieycie zepsutym waszym zdaniem Apoſtolſkiego miarkować obyczaiu. *Bals. Nied.* 1, 216. WMc Pan Dobrodziey miarkuiesz czas po swoiey niecierpliwości. *Teat.* 22, 13. t. i. mierzysz go według niey, sądzisz o iego długości według niey, **ſie meſſen die Zeit nach dem Maßſtabe Ihrer Ungeduld.** Doraſtanie przedtym nietylko z liczby lat, ale też z ciała w mężczyznach miarkowano. *Szczerb. Sax.* 198. Rzecz iest barzo sprosna, z siły miarkować sprawiedliwość. *ib.* 72. Nie było ani rzéki, ani góry, którąby granicę swą miarkowali, co onych krwawym i długim boiem waśniło. *Pilch. Sall.* 249. miarę iey określali, naznaczali, **es gab da keinen Fluß, keinen Berg, nach dem ſie ihre Gränzen beſtimmt (gemerkt) hätten.** Za Bolesława ieszcze nie wymyślne prawa mieli, przetoż w długie nie wdawali się sądy, lecz iako sama słuszność ukazowała, tak trudności swoie miarkowali. *Krom.* 78. rozsądzali). *Modulor* śpiewam, nócę, miarkuię n. p. miarkować, umiarkować, podać głosy. *Mącz.* - §. miarkować do czego, z przymierzać, przyſtosować, **etwas nach einer andern Sache abmeſſen.** Kapłani sami mogli tekst żydowſki, i słowa, różne rozumienia maiące, do prawdziwego rozumienia z daru ducha ś. miarkować. *St. Dz.* 116. - §. Miarkować, z określać, hamować, ograniczać, **beſchränken, hemmen, mäßigen.** *Sr.* 1. **pomerkam**; *Bh.* **mirujm**; *Crn.* mâsáti; *Vd.* masati, rednosmeriti, sdershuvati). O po tysiąc kroć błogosławiony, Kto tak swe żądze i chciwość miarkuie. *Paſt. F.* 26. Miarkuy gniew tak prędki, wynikaiący z fałszywego rozumienia. *Teatr* 25, 93. Miarkuy pani żale swoie. *Teatr* 45 *d.* 73. Umiałem affekt; mimo swe kochania powody miarkować. *Teatr.* 46, 55. - Miarkować, z powodować, rządzić, kierować, **leiten, führen, regieren.** Puszczaią się losy na łono, ale Pan Bóg ie miarkuie. *Sk. Zyw.* 1, 122. Życzę sobie tego, byś mię mądremi twemi radami w tey sprawie miarkował. *Zab.* 14, 218. Miarkować szczęście, to dzieło mądrego. *Zab.* 15, 264. - §. Miarkować co czym, z iedno drugim hamować, łagodzić, tłumić, **etwas durch eine andre Sache mäßigen, im gehörigen Maße erhalten, damit hemmen.** Miarkuy frasunki śmiechem. *Hor.* 1, 285. - §. Miarkować co z czym, z mierzyć co z czym, mierząc porównywać z czym, ſtosować, pomierzać, **etwas mit einer Sache abmeſſen, damit vergleichen, darnach meſſen.** Aleksander swoię z nieprzyiacielſką potęgę miarkuiąc, naiemnych ludzi zaciągnął. *Krom.* 769, *suas hoſtilesque vires metiens.* - *Aliter:* według miary mieszać z tym, łączyć z tym, **mit einander nach dem Maße vermiſchen.** Żaden się na niego o karanie nie gniewał, tak umiał łaskawość z karnością miarkować i pogodzić. *Sk. Zyw.* 2, 50. - §. Miarkować co z czego, z dochodzić z czego miary iego, sposobu czyli iſtności lub kształtu iego, **eine Sache aus einer andern abnehmen.** Ludzie to co słyszą, sami z siebie miarkuią; coby sami uczynić mogli, temu wierzą; co nad siły bydź rozumieią, za zmyślone mają. *Sk. Zyw.* 1, 20. - §. Miarkować, z dociekać, dochodzić, poſtrzegać, pomiarkować, zmiarkować, *dok.*, dociec, dóyść, poſtrzedz, **merken, abnehmen, errathen.** *Vd.* merkati, vanzhati, svanzhati; *Rs.* мекать, замѣчать, замѣтить. (*Vd.* samerkliu, *Sr* 2. **merkowne,** *Sr.* 1. **merkomné** znaczny). Cóż Wc Pan miarkuiesz po moiéy słabości? *Teatr* 32 *b*, 38. Kto zmiarkuie, iak wiele chor ma głosów? daią się głosy wszyſtkich słyszeć ogólnie, lecz w szczególności żaden. *Pilch. Sen. liſt.* 2, 378. Zgadłeś? któż ci to o tym powiadał? *Reſp.* miarkuię ia to. *Teatr* 9 *b*, 87. Po worku Wc Pana miarkować można, czy serce iego tli się, czy ſtygnie. *Teatr* 1, 19. MIARKOWANIE, - ia, *n.*, *Subſt. Verb.*, miarą dochodzenie, dociekanie, **das Ermeſſen, Erforſchen.** Kazimierz kanclerza do Torunia wyprawił, dla miarkowania i uſtanowienia sprawy Pruſkiey. *Krom.* 657, *ad diſceptandum et transigendum.* Miarkowanie okiem *Tr.*, okomiar, **das Augenmaß.** Miarkowanie, hamowanie, w mierze trzymanie, wſtrzymywanie, **das Mäßigen, Mildern.** Panowanie iest ozdobna niewola, która miarkowania mocy potrzebuie. *Sk. Dz.* 581. MIARKOWAĆ SIĘ *Recipr.*, miarą rządzić sobą, **ſich im Maße halten, ſich ſelbſt zum gehörigen Maße anhalten, ſich mäßigen.** Kto się nie miarkuie przyſłoności, szlachcicem się zwać nie może. *Star. Ref.* 33. Nigdy się nie zmarszczył, tak się miarkuiąc, iż żadney po nim popędliwości znać nie było. *Sk. Zyw.* 2, 79. Drogi to teraz czas, trzeba się uiąć, trzeba się miarkować. *Mon.* 75, 684. Miarkować się szkatułą, dochodami. *Tr.* - §. Miarkować się po ludziach (do ludzi), iakiego są życia i umysłu. *Tr.* t. i. miarę podług tego dla siebie brać, ſtosować się). Miarkować się z kim, z na pſtrożności się z nim mieć *Tr.* **behutſam mit jemanden verfahren.** - §. Pierwsza miarkuie się do trzeciey liczby, iako druga do czwartey, z ma się. *Tr.* **die erſte Zahl verhält ſich zur dritten.** - *§. Jeśli boy domowy, iak *się *miarkuiemy, zaczynasz i niesnaski, płakać tylko przyydzie. *Bard. Luk.* 42. iak miarkuiemy, dociekamy). MIARKOWANY, - a, - e, *Part. Perf.*, do miary przyſtoso-

wany, nach dem Maß beſtimmt. Naylepsza miarkowana z wielu rządów Rzplta. *Petr. Pol.* 105. MIARKOWNIK, - a, *m.*, *modulator*, śpiewak, miarkownik głosów. *Mącz.* der etwas proportionirlich abmißt, z. B. der Tonkünſtler, Tonmeſſer. *Cro.* merkavècz *observator*. MIARKOWNY, - a, - o, miarkowany, w miarę się dzieiący, proportionirt, gehörig abgemeſſen. Miarkowna hoyność krzewi cnoty znaczne. *Zab.* 14, 103. *Nar.* *MIARNOŚĆ, *MIARNY *ob.* Mierność, Mierny. MIAROWY, - a, - e, od miary, według miary, nach dem Maße. *Rs.* мѣрильный, мѣрительный. Dźwięk miarowy dwóch wierszow słodko w ucho wpada. *Dmoch. Szt. R.* 4, - 1. MIARZ *in voce* Jakmiarz *qu. v.*

Pochodz. *miarkować*: *pomiarkować*, *pomiarkowanie*, *umiarkować*, *umiarkowanie*; *wymiarkować*, *zmiarkować*; *Mierny*, *Mierność*, *bezmiernie*, *niemierny*, *niezmierny*, *niezmiernie*; *mierniczy*, *miernicki*, *miernictwo*, *ziemiomiernictwo*, *kraiomiernictwo*, *Miernik*; *dłużmiernik*; *domiar*, *domierny*; *mierzyć*, *domierzyć*, *namierzyć*, *obmierzyć*, *odmierzyć*; *iakmiarz*, *nadmiarz*; *nadmiarek*; *pomierzyć*, *pomiar*, *pomierny*; *półmiarek*; *przemierzyć*, *przemiar*, *przemierny*; *przymierzyć*, *przymiarek*, *przymierny*; *mir*, *mirny*, **mirzyć*, **zmirzyć*, *przymierze*, *sprzymierzyć się*, *sprzymierzeniec*; *rozmierzyć*, *rozmiar*, *rozmierny*; *zmierzać*, *zmierzyć*; *śmierzyć*, *uśmierzać*, *uśmierzyć*, *nieuśmierzony*; *umierzyć*; *wmierzyć*; *wymierzyć*, *wymiar*, *wymierny*; *zamierzać*, *zamierzyć*, *zamiar*, *zamierzenie*, *nad zamiar*.

2. MIARZ, - u, *m.*, *Imperatoria*, rodzay rośliny; korzeń wchodzi do lekarſtw. *Kluk. Dyk.* 2, 57. miſtrzownik, Kaiſerwurzel, Meiſterwurzel.

MIĄSKO, MIĄSECZKO, MIĄSEŃKO, - a, *n.*, *Bh.* maſſko, maſpcko; *Slo.* maſſo; *Rs.* мясцò; *dem. nom.* Mięso, zartes Fleiſch, (Fleiſchchen). Niemasz lepszey zwierzyny, iako nasza gąſka, Dobre pierse, dobry mech, nie gań mi i miąſka. *Rys. Ad.* 49, *caruncula*. Karmi go co naylepszym kąſkiem, Chlebem, maſłem, i iaycy, pod czas też i miąſkiem. *Papr. Kel. T* 4 *b*, - §, *transl.* mięso rad iadaiący, ein Fleiſcheſſer, *Bh.* maſogibek), der gern Fleiſch iſt. Który się w mięsie kocha, miąſko niektórzy mówią, *carnarius*. *Mącz.*

MIASTECZKO, *MIASTKO, - a, *n.*, *Bh.* méſtecko, méſtyé; *Slo.* meſtecko; *Sr.* 2. méſtko; *Sr.* 1. méſtajko; *Hg.* mezővárez; *Vd.* meſtise, varashez; *Cro.* varàſsecz, gradich; *Sla.* varoshcsich; *Ross.* городóкъ, посáдъ; *Ec.* гра́децъ, (*Rs.* мѣстéчко małe mieysce, placyk, miaſteczko, *Bh.* miſtečko *loculus*). *dem. nom.* miaſto, ein Städtchen, eine kleine Stadt. Wieś kościelna, czyli iak u nas nazywaią miaſtecsko. *Xiądz.* 17. Marktflecken, Pfarrdorf. Miaſteczko to było, nie zwano go ieszcze miaſtem. *Warg. Wal.* 3. Miaſteczka i wsi aż do Halicza, Tatarzyn wypłondrował. *ib.* 82. Dziś Ateny bezkształtnym w swey poſtawie targowym miaſteczkiem. *Zab.* 16, 132. Dwie miaſteczce, (*dual.* = dwa miaſteczka). *Bielſk.* 394. Tam i sam po drodze do miaſtek wstępuią. *Bial. Odm.*

1. MIASTO, *MIAST, na to MIAST, w MIASTO, za MIASTO, *Bh.* miſto, na miſto; *Crn.* namęſt, *Vd.* nameſti, na meſtu, za tu; *Cro.* meszto, mezto, na mezto; *Rg.* mjescte, na mjeſto, zà; *Bs.* mjeſto; *Sla.* miſto; *Rs. et Ec.* вмѣсто; *adverb.*, zamiaſt, na miesce czego, za, anſtatt, ſtatt. Chryſtus umarł za nas, umarł miasto nas, i na mieyscu nas. *Salin.* 4, 238. *ib.* 229. Nagroda wybranych bożych ieſt nadgrodą pewną, miasto co światowe są wątpliwe. *Lach. Kaz.* 1, 32. Miasto włosa utrafionego łysina, i miasto pasa powróz, a miasto kształcika miękkiego siermięga. *Birk. Kant. C* 4. Człowiek człowiekowi ieſt czasem miasto bogá, Czasem też miasto wilka abo złego wroga. *Klon. Wor.* 81, cf. człowiek człowiekowi zdrowie; człowiek człowiekowi zguba). Miaſt wdzięczności, ſtałem się niewdzięcznikiem. *Kulig.* 97. Nieraz lud Izraelſki niewdzięczny łaſk Pana, Miaſt boga, czcił ukłonem w bałwanach szatana. *ib.* 96. Za méy ukaranie winy, Miaſt chleba, przyszło mi ieść z wieprzami słodziny. *Kulig.* 11. Jeżeli będzie miał sługę, co w kuflu ięzyka nie moczy, tedy na to miaſt będzie miał ręce magnesem natarte. *Mon.* 76, 770. Kłokoczyna w miasto owocu, rodzi w męcherzykach ziarnka słodkie niewielkie, *Cresc.* 470. Niema smaku w potrawach, a w dzieciach pociechy, Strach i ból od nich czuie, za miasto uciechy. *Jabł. Tel.* 51. - cf. Natychmiaſt, Odtychmiaſt, Natychmiaſt. - - - II. MIASTO, - a, *n.*, *Bh. et Slo.* méſto; *Sr.* 1. méſto, mieſto; *Sr.* 2. méſto; *Vd.* meſtu, varash, obsidanu gradishtvu; *Crn.* mę́jſtu; *Dl.* miſtò, grad (cf. grod); *Cro.* váras, varash; *Hg.* város (cf. warować); *Bs.* grád (miſto, mjeſto *locus*); *Sla.* vàrosh, grad; *Rg.* grad (mjeſto = miesce, położenie); *Rs.* ró́родъ, *Ec.* гра́дъ (cf. *Gr.* μεσός *refertus*) die Stadt. Miaſto ieſt mnóſtwo domów, ulicami porządnie sadzone. *Modrz. Baz.* 8. Miaſto bywa ſtanowione z wielu ulic, z wielu pierzai. *Petr. Ek.* 49. Wszelkie miaſto ztąd sie ſtawa, że w nim ludu ieſt zebranie w pewną gromadę, ku spólnemu życiu pod iedném prawem. *Gil. Pſt.* 218. Ludotłumne miaſta. *Zab.* 6, 241. Miaſto głowne, miaſto ſtołeczne *ob.* główny, ſtołeczny, ſtolica. - Miaſta ludźmi ſtoią, nie murami, lub domami. *Cn. Ad.* 487. (cf. wielka ſtodoła, a zboża pusto; Wielka klatka a ptaków mało). Ręka rękę myie, miaſto miaſtem żyie, *Modrz. Baz.* 58. (cf. noga wspiera nogę). - Książętom Mazowieckim dwie *mieście (*dual.* = dwa miaſta) wydarli. *Bielſk.* 389. - §. Miaſto *oppos.* wieś; *n. p.* Na wsi każdy wybaczy, że czasem brakuie czego, bo to nie miaſto, żeby wszyſtkiego doſtać. *Teatr.* 24 *b*, 23. - §. Miaſto *oppos.* ſtancya, dom, *n. p.* Jeżeli też pod czas moiéy niebytności sioſtra moia często na miaſto nie wychodziła? *Teatr* 15, 40. ob ſie nicht oft (in die Stadt) ausgegangen iſt. Muszę wyjść do miaſta. *Teatr* 28, 120. Jeymość wyiechała do miaſta. *ib.* 14, 70. Upewniy go, że nie ieſteśmy w domu, że w mieście kolacyą ieść będziemy, i że się pożno wrócimy. *ib.* 12 *b*, 114. Poydę na momencik do miaſta i zaraz wrócę. *Teatr* 7, 31. *NB.* Na mieście i w mieście, *duae locutiones*, *rem eandem sonant*, *sed priorem usurpat is*, *qui in domo aliqua ciuitatis eſt*; *ut* poszedł na miaſto, na mieście gdzieś piie, byłem na mieście, co tam na mieście słychać, *lat. foris eſt*, *foris bibit etc.* - *Poſteriorem usurpat*, *qui extra ciuitatem eſt*, *ut*: byłem w mieście, co w mieście słychać: *fui in ciuitate*. *At vero* po mieście chodzić, szukać, *eſt ciuitatis plateas vel domos oLire quaerendo etc. Cn. Th.* 1216. - Miaſto, *oppos.* przedmieście n. p. patron móy mieszka na krzywym kole w mieście samym. *Mon.* 70, 61. - §. miaſto *ciuitas*, społeczeńſtwo mieyſkie, die Stadtbürger, Einwohner der Stadt. Całe miaſto wyszło naprzeciw nie-

mu. *Ld.* – *Petrycy* tłumaczy *ciuitas* miasto; *ciuis* mieszczaninu, koronny syn,: „iż co u nas Rzpltą Koronną zowiemy, to u starych miasta były, iak Sparta, Ateny, Kreta. Przeto gdy co o mieście powiemy, to się może rozumieć o Rzpltey Staat, iak u nas Korona, więc mieszczanin toż co Koronny syn". *Petr. Pol.* 194 *et* 200. Prawo miasta, s mieyskie, das Bürgerrecht. Rzymianie dawali garnącym się do siebie prawo wolności, które zwali prawem miasta; zaczym cudzoziemcy swobod wszelakich używali, iakoby się w samym Rzymie urodzili; u nas to się zowie indigenat. *Kłok. Turk.* 100. *MIASTOBURZYCIEL, - a, *m.*, burzący miasta, der Städtezerstöhrer; *Ec.* градоразоритель. *MIASTORZĄDCA, - y, *m.*, rządzący miastem, gubernator, *Rs.* градоначальникъ, градоправитель. Gubernatorstwo, miastorządztwo градоначальство, градоправительство.

Pochodz. *pod słowem*: *mieysce.*

MIĄSZSZY *ob.* Miąższy.

MIAU MIAU!, krzyk koci, Miau, der Schrey der Katzen. Stach na dworze, udaiąc kota wrzeszczy: miau miau miau! *Teatr* 14 *d*, 12. – Ztąd alluzya do słowa *miara*: n. p. Przypowieścią starą Kot malowan w kominie *miarą* woła, *miarą*. *Pot. Pocz.* 524. *Opal. Sat.* 31. *Lekarst. C.*, *Fabl. Ez.* 19, *Min. Ryt.* 3, 360, *Zegl. Ad.* 139. Niema kota w domu, coby nań wołał: w miarę! *Rys. Ad.* 46. *ob.* miara. MIAUCZEĆ, MIAŁCZEĆ, - ał, - y, *Act. ndk.*, MIAUKNĄĆ, - ął, - ie *idnął*, krzyk koci miau wydawać, miauen; *Crn.* mavkati, mavkam; *Vd.* mav'kam; *Cro.* maukati, mucsam, mlemlyam; *Hg.* miogok; *Rg.* miškati, maukati; *Rs.* мяукать, мяукать, *Lat.* maumare, *Fs.* miagolare). Miauczących kotów przeraźliwa wrzawa, Szczurów odważnych pisk słychać echoczy. *Krás. Mysz.* 26. Kotka tam miauczała głosem cienkim. *Jak. Bay.* 74. Niemasz tam kota wcale, bo to ia miauczałem. *Teatr* 14 *d*, 13. Jak kot zamiauknie swym głosikiem drogim, To myszy iak piorunem postrzelone srogim Lecą w gruzy. *Zab.* 9, 279. Miauknęła tylko żałościwie Pstrusia: Ah naymilszego straciłam Filusia. *Kniaz. Poez.* 2, 123.

MIAZDRA, y, ż., *Bh.* mazdra, máždrička; *Cro.* mézdra, s błonka, das Häutchen. Dzieci aby w nosie palcami nie dłubały, rozjątrzywszy bowiem miazdrę, wdać się ogień może. *Mon.* 70, 69. *Rs.* мездра, мяздра zewnętrzna strona skóry u garbarsów, *ob.* miezdrzyć. – MIAZGA, - i, ż., Pod korą roślinną iest miazga, składaiąca się z wielu warstew siatek, pełnych pęcherzyczków. *Botan.* 14. der Splint in einem Baume, *Bh.* miza *succus arboris*, mizka *dem.*, *Slo.* miza; *Crn.* mesga; *Vd.* mesdrou, snoterna mehka skorja teh dreves (*ob.* miazdra), (musga *argilla*; *Vd.* muszg, muesik, *Cro.* mozg, mozag v-drevu *medulla*, cf. mózg) *Cro.* mézga; *Bs.* mozak; *Sr.* 2. mésga; *Sr.* 1. maßola *succus*, cf. mięso; *Rs.* мязга, мязга, сердцевина; (*Ec.* мясо, влажность, размѣреніе wilgoć; cf. *Hebr.* נמז mazah *expressit*, *Sr.* 1. mecju, mecjim, *Gr.* μύζω). Miazga iest między skórą i między drzewem. *Sien.* 163. Druga skóra na drzewiech spodnia, bywa zielona, czasem też biała; a tę zowią miazgą. *Cresc.* 54. – §. *Medic.* miazga, *chylus*, iest płyn biały, bez zapachu, bez smaku, maiący ciężałość mleka. *Dyk. Med.* 4, 282. Chylus, Milchsaft. – §. miazga, gąszcz lepisty, ein dicker klebriger Brey. Wnet iego sadło, ciało, iego miazga cała, Od gnuśności z pijaństwem złączoney zropiała. *Zab.* 8, 93, *Treb.* – Cicho obwiesiu, bo cię na miazgę stłukę. *Teatr.* 8, 85. Zbił mię na miazgę Kozak. *Zimor.* 240. Kartacze ich w miazgę ziekły. *Prześtr.* 40. Jeżeli się wężą zbliżyć do nas, maczuga ich nasza na miazgę zdruzgoce. *Stas. Num.* 1, 111, *Rg.* rozkostiti. MIAZGOWANIE, *chylificatio* naturalne owo działanie w człowieku, za pośrednictwem którego pokarmy odmieniaią się w miazgę. *Dyk. Med.* 4. 286, *ob.* trawienie. MIAZGOWATY, - a, - e, *Tr.*, MIAŻDŻYSTY, - a, - e, na kształt miazgi, gęstolepisty, wie ein dicker klebriger Brey. *(Sr.* 1. maßotné; *Slo.* mizavý soczysty). Szczepienie nie ma bydź iedno w pniak miąższy, a który ma skorę miąższą a miażdżystą, iako iest figa, gruszka, jabłoń. *Cresc.* 124. w MIĄŻ, w miąsz, *ob.* mięsz. MIĄŻSZEĆ, MIĘŻSZEĆ, MIĄSZEĆ, MIĘSZEĆ, - ał, - eie *Neutr. ndk.*, miąższym się stawać, grubieć, dick werden, dicker werden, an Dicke zunehmen. *Cro.* odebelyújem). *Crasšesco* na szerzą rostę, miąższeię. *Męcz.* Zgrubiało a zmięszało serce ludu tego, 1 *Leop. Math.* 13, 15. Drzewo z wilgotności i obfitości soków mięższeie. *Cresc.* 50. *Vox roboratur* głos mięszeie, mężnieie. *Męcz. Spissesco* gęścieię, mięszeię. *ib.* MIĄŻSZO, MIĄSZSZO *adv.*, *rubo, grubo. *Cn. Th.* dick, grob. MIĄŻSZOŚĆ, MIĄSZSZOŚĆ, - ści, ż., *rubość, grubość, *mięż*, *mięsz*, *qu. v.*; *Cn. Th.* die Dicke. Miąższość, gęstość, die Dicke einer Flüssigkeit. Rożność wina z wodności albo miąższości, bowiem wino albo będzie subtelne a wodne, albo gęste i miąższe. *Cresc.* 569. – Summa części materyalnych, z których składa się ciało, nazywa się miąższością, *masse*, der körperliche Inhalt, die körperliche Masse, die Dichtigkeit, Dicke; ale my używaiąc tego słowa, oznaczać będziemy przez nie liczbę wyrażaiącą, z wielu części materyalnych iest złożone ciało iakowe. *Jak. Mat.* 3, 233. Ponieważ ciężary ciał iakichkolwiek zawsze są w stosunku miąższości, idzie ztąd, że gdy z dwóch ciał iednakową objętość maiących, iedno cięższe od drugiego, to też większą ma miąższość. *Hub. Mech.* 72. Bryła i miąższość ciał nie z mieysca się poznaie, które zastępuią, ale raczey z wagi i ciężaru. *Rog. Dość.* 1, 194. MIĄŻSZY, MIĄSZSZY, - a, - e, *ruby, gruby. *Cn. Th.* dick. (Zaginął *Positiuus*, który musiał być *miąski*, *Etym.* mięso). Około zamku były cztery mury, każdy mur na trzy sążnie miąższy. *Gwag.* 122. Przywiązali go do miąższéy i zwiercianéy tarcicy. *Baz. Hist.* 10. Gwoździ miąższy na palec. *W. Post. W.* 299. – Mięższy, Mięższeyszy *Comparat.*, s grubszy, n. p. Naymnieyszy palec moy mięższy iest, niżli grzbiet oyca mego. *W.* 3 *Reg.* 12, 10. mięższy niż biodra oyca mego. *Bibl. Gd. ib.* Arcydzięgiel iest korzenia więtszego mięższeyszego nad inne dzięgle. *Syr.* 98. Co z miąższego tylko kamień obcinać. *P. Kchan. Orl.* 1, 56. – §. Powietrze wilgotne i miąższe. *Botsr.* 246. gęste, dicke Luft. – §. *transl.* Był król Jagiełło głosu miąższego, mowy prędkiey . . . *Bielsk.* 305. Roskosze pod niebieskich smyślił Mahomet, na przychęcenie ludzi prostych i miąższego dowcipu. *Kłok. Turk.* 167. – §. Stopa miąższa, *pes cubicus*. *Rog. Dość.* 1, 45. ein Cubicfuß; cf. bryła. – *§. Insi opiwszy się, wczas sobie **miąsszym końcem* czynią: on zaś piiąc, nic po sobie nie zostawił, ani sobie wracaniem, ani **miąsszym końcem* pomógł. *Kosz. Lor.* 118.?

Pochodz. *mięż*, *mięsz*, *w mięż*, *w zmięsz*, *mięsić*, *cf. Mięso.*

MICHAŁ, - a, *m.*, **MICHAŁEK**, - łka, *m.*, *dem.*, **MICHAŚ**, - ia, *m.*, *dem.*, *Sla.* Mihoilo; *Ross.* михáйло; *Ec.* михаиль. Michael. Michał archanioł, ieden z pierwszych duchów niebieskich. *Kras. Zb.* 2, 160. cf. *Cro.* Miholschack z Wrzesień; cf. Sz. Mihala kony, *Hg.* Szent Mihály lova, z mary). Do S. Bartłomieia masz wszystko z pola sprzątnąć, i począć siać, i masz zasiać do S. Michała. *Haur. Et.* 44. Swięty Michał, kopy spychał. *Wol.*, żniwo skończone). - 2) *burl.* michałek, z łyk iakiego trunku, cf. glu glu, ból, ból; ein Schluck eines Getränks (ein Pfiff Oesterr.). *Inepte aliqui dicunt* małe Michałki czynić, *pro.* łykuty, nie bardzo łykać piiąc, po kąsku, wolno pić bez łykania. *Cn. Th.* 768. Nie pił od urodzenia Włoch ieden gorzałki, Widząc, kiedy iey zażył dwa spore Michałki, Dla boga Mości Panie będziesz Waśćmość chorzał... *Pot. Jow.* 228. Na chudey szyi iego wszystkie kawałki J wszystkie przez krtań możesz policzyć michałki. *Pot. Jow.* 200.

MICHEASZ, - a, *m.*, prorok starego zakonu, prorokował za króla Joatana. *Zał. Tst.* 320. der Prophet Micha.

MICHNIK, - a, *m.*, *dem. Nom.* Mikołay, Mikołaiek, Miś, Nickel, kleiner Nikolaus; *n. p.* móy drogi Michniku. *Opal. Sat.* 158. Mały Michniku. *J. Kchan. Fr.* 75.

***MIDERA**, *n. p.* Jego sukcessor, iego pokolenie, W miderę póydzie. *Kchow.* 253. może mizerya, mizeractwo.

MIĘ *ob.* Ja.

MIEĆ, miał, mieli, miéy, ma, mam, *Med. ndk.*, miewać *czfil.*, *Bh.* mět, mjt, mjti, *gmjti, měl, meg, mam; *Slo.* mat; *Sr.* 2. měšch, měl, mam, *F.* smeju; *Sr.* 1. miecj, miel, mam; *Vd.* met, imeti, imam (cf. imać); *Crn.* jmęti, imęl, imâm, jimeiti; *Bs. et Cro.* imati; *Rg.* imatti; *Sla.* imati, imao, imała, imalo, imà, imash, imàm (cf. kada ia uzimam z iak będę miał, cf. wezmę, wziąć, cf. jąć); *Rs.* имѣть, имѣлъ, имѣю; *Ec.* имѣти, имѣхъ, имамъ. - §. posiadać, w maiątku dzierżeć, haben, besitzen. Pieniądze miał, ale zdrowia nie miał. *Sk. Dz.* 874. Kto chce co mieć, musi cierpieć. *Zegl. Ad.* 45, cf. bez prace, nie będą kołacze; Leżąc wilk nie tyie; Kto chce ryby ieść, musi się zmoczyć; Boga wzyway, a ręki przykładay; Łów sobie kotku; Leniwemu pieczone gołębie do ust nie wlecą). Łakomy mówi: lepiey co mieć, niż wiele umieć. *Cn. Ad.* 437. cf. lepszy iunt szczęścia, niż cętnar rozumu). Ma-li co? wszyscy pytamy; a iak dobry? mało dbamy. *Cn. Ad.* 472. Mam swego do nowego; Mam z gębę chleba. *Cn. Ad.* 479. Masz doma, a u sąsiad prosisz, Ma, a u drugich prosi. *Cn. Ad.* 480. Ma, a nie zażyie; Maiąc nie zażyć, głupstwo. *Cn. Ad.* 459. - *Intrans. absolute*: Ma w kalecie, w rzemieniu, z ma kota *ob.* kot). Kto nie ma, nie straci. *Fred. Ad.* 24. Z niemianey rzeczy nie ucierpię straty. *Zab.* 11, 7. *Kossak.* Lżey nie mieć, nie miawszy, niż postradawszy. *Cn. Ad.* 457, cf. ciężey postradać, niż nie dostać). Miawszy nie mieć, ciężko. *ib.* 487. Naygorsze słowo: miałem, teraz nie mam. *Pot. Jow.* 23. Miał, a teraz nie ma nic. *Teatr* 29 *c*, 69. Má zkąd, więc może czynić bogaty ofiary. *Hul. Ow.* 71. Ociec iego, iż ma na co inszego, a to na piwo, abo ubiory, przecsby też nie miał mieć nauczycielowi? *Glicz. Wych. M* 6 *b.* cf. stać go). Rozdał między nich pieniądze, ażeby się mieli za co ochłodzić. *Gaz. Nar.* 1, 264. - Mieć na sobie, na głowie, na szyi i t. d., ubranym bydź w co, haben, aufhaben, anhaben, *Vd.* gorimeti, na sebi imeti. - §. *ogólniey.* Mam co, z nie iestem bez tego, należy to do mnie iakokolwiek, ich habe etwas, mir kommt es zu, es befindet sich bey mir. Mogłbym go zgubić, ale mam sumnienie. *Mon.* 66, 191. My mieymy w uściech to, co w sercu mamy. *Teatr* 54 *c*, *D.* Nadzieię swoię w bogu będę miał, niechay nadzieię swoię w tobie pokładaią. *Gil. Kat.* 53. Wielką z niego dogodę *będziewa miała. *P. Kchan. Orl.* 25. *Dual.*, z my dwie będziemy miały). Tu leży Archedice, co chluby nie znała, Choć oyca, syna, męża, brata królów miała. *Zab.* 15, 173. t. i. króla miała za oyca, króla syna, króla męża *etc.*, sie hatte einen König zum Vater, einen König zum Sohne, einen König zum Gemahl *etc.* Radaby druga co dzień dziesięć mężów miała. *Pasz. Dz.* 127. Tak u siebie płonnie rozumiałam, Że ten dzień naypięknieyszy w życiu moim miałam. *Teatr* 45, 34. liczyłam). Juliusz Cezar, Katulla, iednego z pomiędzy naywiernieyszych miał przyiaciela. *Mon.* 68, 213. - Ma, nie ma: piórko, kołpak, szablę *etc.*, a droga magierka? a przedayna? etc. *puerorum petulantium voces, quibus insectari solent eos, qui ultra suam conditionem vestiti sunt. Cn. Ad.* 479. Ostrożnie, krzyczy woźny, bo z sobą mam autentyk. *Teatr* 43 *c*, 42. Godnie takowy urząd na sobie mieć mogą. *Bud. Ap.* 133. piastować go, być nim przyodzianemi). Jeden z tych urzędników, miał moc nad piwnicznemi. 3 *Leop. Gen.* 40, 3. władnął nad szynkarzami. 1 *Leop.*). Rzecz ta nic w sobie rozumu nie miała. *Sk. Dz.* 187. Woienne zabawy więcey maią rozlania krwi, niżeli sławy. *Min. Ryt.* 2, 12. Chrześciańśki żywot w wielkich Pańskich stanach, osobliwe ma podziwienie, i większe ludu zbudowanie. *Sk. Zyw.* 1, 29. Błąd, który się na woynie dzieie, nie ma poprawy. *Warg. Wal.* 232, nie iest do poprawienia). Oczy odwracа, i co wprzód kochała, W oczach i myśli radaby nie miała. *Pasł. F.* 22. Zaczekay, mamy z sobą do mówienia. *Teatr.* 29, 28, wir haben mit einander etwas zu sprechen... Mam z Wac Panem co mówić, proszę nie odchodzić. *Teatr* 17, 23. *et* 17 *c*, 57. Nic ty nie miéy z tym człowiekiem. 1 *Leop. Math.* 27, 19. t. i. do czynienia, nie wdaway się). - Mieć co do kogo: α) w stosunku z nim bydź, im Verhältnisse stehen. Co te przykłady maią do nas? co za stosowność między tamtemi kraiami a naszym? *Gaz. Nar.* 2, 211. Nie ma nic prawda do krwi, cnota do musu. *Pot. Zac.* 59. w żadnym nie są stosunku). Bądźby był żonaty, bądź stanu duchownego, Byle z dowcipem pięknym, nie ma nic do tego. *Star. Vot. C* 5. mnieysza o to; to nic nie znaczy. β) w pretensyach bydź do kogo, *n. p.* Muszę się z nim sam na sam rozmówić, co on ma do mnie. *Boh. Kom.* 1, 32. Chciałbym wiedzieć, co Wc Pan masz do mnie, że wszędzie honor móy szarpiesz. *ib.* 1, 47. - Mieć co do siebie: wyknąć, nałóg mieć, an sich haben, in der Gewohnheit haben. Maniacy maią to do siebie, że żadną miarą niechcą zażyć lekarstwa. *Comp. Med.* 90. *Dyar. Gr.* 548. - *similiter* ma chleb rogi; ma nędza nogi, *ob.* róg, noga). - Mieć co czynić, mieć o czym myśleć *ob.* co. Mieć co nad kogo *ob.* nad; mieć naprzód *ob.* naprzód. - Mieć co po sobie *ob.* po. Mam z cię siły, mam go z kaszel *ob.* kaszel. Mam zeń rozumu

ob. Z. – Mieć, dostawszy sobie, uchwyciwszy, n. p. Miawszy w ręku opuścił. *C. Ad.* 488. Mam cię, iużeś w saku. Już ci go mam, wilk w sieci. *Cn. Ad.* 477. – §. Mieć dostawszy od kogo, osiągnąwszy od kogo, = dostać, osiągnąć, bekommen, haben, kriegen. Bądź zdrów Hołotkiewiczu, masz na garniec miodu. *Tręb. S. M.* 8o. (cf. nać). Będziesz miał tedy ten worek, tylko uczyń mi to co wiesz. *Teatr* 55 *b*, 9. To masz! *ob.* alluzyą pod imienem Tomasz et Jadam. Czego mi Jowisz nie dał, od Alcydam miała. *Bard. Tr.* 525. Gdy Jezus począł uczyć w bożnicy, wiele ich słuchaiąc zdumiewali się rzekną̨c, zkądże on to ma? *Sekl. Mark.* 6. *Mieli* to kapłani żydowscy z pisma, iż Messyasz przyyść miał. *Sk. Kaz.* 16. wiedzieli). Mamy to za rzecz pewną, iż cała armia Moskiewska przeszła za Dunay. *Gaz. Nar.* 1, 240. t. i. odebraliśmy pewną wiadomość). Błogosławieni będą to mieć, iż żadney boleści, ani przykrości noierpieć nie będą mogli. *Karnk. Kat.* 91. *Mawa, *Groch. W.* 353. dualis, = mamy, my dwa). *Papr. Kol. D* 3 *b*. *W targu:* ośm złotych weźmiecie. Pr. Nie dam od dziesięciu. *A.* Macie pół dziewiąta. Pr. przyłóżcie spół dziesięta. *Alb. n. W.* 12, daię wam. – *Transl.* Masz tu (w tym pismie), przez iakie i krwawe trudności Umnożyły się drogie twe wolności. *Groch. W.* 582. t. i. masz tu naukę o tym, znaydziesz tu, osięzesz wiadomości o tym, in dieſer Schrift haſt du, oder findeſt du, lernſt du, wie... Masz czego się chronić, a czego życzyć sobie potrzeba. *Bard. Tr. praef.* – Ale to niechay iuż ma swą drogę; iest ieszcze coś innego, co człowiekowi wiele pią̨ć może wziętości. *Gor. Dw.* 117. t. ii niech ma swą odprawę, niech iuż póydzie na stronę, niech póydzie swoią drogą). – d) *Passiu.* mieć co = cierpieć co, n. p. krzywdę, szkodę, stratę, etc. Widerwärtigkeiten haben, d. i. leiden. Mowimy o febrze, że my onę mamy, a ona nas ma. *Pilch. Sen. liſt.* 48. Skępcy tak maią bogactwa, iak my mamy febrę, która nas ma raczéy. Przeto należałoby wspak mówić: febra go trzyma; i podobnymże sposobem, trzymaią lub w szpony wzięły skępca bogactwa. *ib.* 4, 147. Z pospolitey powieści, ten co ma szkodę, ma i grzech, wer den Schaden hat etc. Na tych towarach wielką stratę miał. *Ld.*, doznał). Postylion iadący do Paryża, odebraną miał sobie gwałtem torbę z listami. *Gaz. Nar.* 1, 248. es war ihm das Felleiſen mit Gewalt abgenommen worden. Krzywdę mieć, = cierpieć, doświadczać, Unrecht dulden, leiden. Nawet przeciwko tym, od których krzywdę masz, przyztoynie postępować powinieneś. *Kosz. Cyc.* 19. Pewnie nieprzyiaciela tu wkrótce będziem mieli, bo się o iassyr wzięty pomścić zechce. *Jabł. Buk. Q* 3 *b*. wir werden den Feind im Kurzen hier haben. *Phraſtice:* Masz czegoś chciał. *Cn. Ad.* 480. otoż tobie! dobrze ci tak! da haſt du's nun! es iſt dir ſchon recht! dir geſchieht ſchon recht. Ma! dostał, uchwycił, uderzono go. *Cn. Th.* oberwał! Masz za swe, kara za wyśtępkiem chodzi. *Zab.* 13, 234. *Nar.* Bolesław na tym był, iakoby to oddał Prusom, acz mieli iuż za swe, co mu szkody poczynili. *Biel/k.* 78. Dobrze ci tak, masz za swe, niebaczny Korylu, J coż ci po twym niebie, po Dyanach tylu! *Zab.* 9, 567. *Eyſs.* Masz tobie! *Teatr* 36 *c*, 19. – *aliter* otoż masz *vel* macie! *indignationis, irrisionis,* da habt ihrs nun! den Unwillen und Spott auszudrücken. Otoż macie! teraz ia wszystkiemu winien. *Teat.* 8, 107. Otoż go macie, gadułę! *ib.* 24 *c*, 22. Otoż go macie, to drugi Kato, samemi sentencyami sadzi. *ib.* 6 *d*, 43. – §. *Activ. varie:* Prowizya od summy, którą miał u iednego z sąsiadów. *Krac. Pod.* 2, 234. t. i. ulokował ią był, er hatte das Capital bey ihm. Boday djabeł Wc Panią miał z takim uporem. *Teatr* 53 *c*, 53. t. i. bodayby ią wziął, daß Sie der T. hohle. Miał wzgląd na to, żeby dom iego nie zginął, i tak siła innych rzeczy miał przed sobą, a nie to, żeby synowi dał wychowanie. *Gor. Sen.* 213. miał w myśli, w oku, er hatte viele andre Sachen vor. Mieć kogo na oku, Mieć oko na kogo, *ob.* oko. Mieć na pieczy *ob.* pieczą. Miey ięzyk za zęby. *Cn. Ad.* 489. mało i ostróżnie mów; gdy co masz powiedzieć, ukąś się w ięzyk; Nie wszystko powiaday, co wiesz; Wiedz nie wiedząc, milczeć lepiey). Miey to przy sobie, = taiemnicę choway. *Cn. Th.* Powiem ci, ale proszę, miéy to przy sobie. *Biel. Hſt.* 62. behalte es bey dir. Mieyże w sekrecie, co mówił. *Teatr* 35 *c*, 18. bewahre es als ein Geheimniß. Mieć mowę do ludu, eine Rede halten; *ob.* prawić). Mieć kazanie, eine Predigt halten. – Senatorowie, pamiętaiąc, kogo im w opiekę poruczono, mieli do tego królewica, żeby o wszystkim w ciągnieniu wiedział. *Gor. Dz.* 4. pilnowali go w tém, ſie hielten ihn dazu an. Nie tylko sam się w dobrych naukach ćwiczył, ale i syna ktemu miał. *Kosz. Lor. pr.* (*ob.* mieć się do czego *recipr.*). – Mieć na kogo co, *ob.* chrapkę, gas, wark. – Mieć kogo w uszanowaniu, we czci, einen in Ehren halten. Mieć kogo w nienawiści, gegen einen Haß hegen. – §. *mieć za co, poczytywać za co, für etwas halten; *Slo.* za to mám, *Sr.* 1. za to ye mam *arbitror.* – Próżną chlubę, marny zysk, znikomą roskosz, za boga miałem. *Psalmod.* 35. Tego sobie nie miała za okrucieństwo, że ludzie żywe na poły przecinać kazała. *Warg. Wal.* 319. Tak obietnice, iako i pogróżki iego za nic sobie miała. *Sk. Żyw.* 47. Głupi za nic ma wszystko, chyba co sam zrobi. *Min. Ryt.* 4, 47. Na tym zależy, coś iest, nie za co cię maią. *ib.* 4, 160. Abyś takim był, za iakiego chcesz, aby cię miano. *Bud. Ap.* 1. Wszyscy Jana *iako proroka maią. *Sekl. Math.* 21, za proroka maią, iako proroka czczą). Jam iest dotąd miany Oycem Mirtylla, i tak rozumiany. *Paſt. F.* 305. Król powinien poddane swoie za bracią swą własną, a nie za niewolniki u siebie mieć. *Orzech. Qu.* 151. Mamy sobie za powinność, dadź powszechności sprawę z naszych czynności. *Zab.* 14, 190. Głupiego człowieka, mieć się iuż za wiecznie nieszczęśliwego. *Warg. Wal.* 216. Za rozboyniki, nie za rycerze słusznie sie mieć maią. *Star. Ryc.* 22. Biorąc Dąbrowkę za żonę Mieczysław, Chrystusa za boga mieć obiecał. *Sk. Dz.* 878. Złoto miał za miedź. *Sk. Dz.* 571. Proszę cię, miéy mię za wymówionego. 1 *Leop. Luc.* 14, 18. Nie rozumieycie, że to czyni z boiaźni, Tchorzem go nie mieycie. *Jabł. Tel.* 152. Poiedynku nie przyymiesz, nikczemnikiem i bezecnym będziesz miany. *Birk. Gł. K.* 18. Kto gospodarzem, ia cię mam partaczem, bo nie dbasz o to, na czem należy wszystko. *Pot. Jow.* 185. Chłop durny dużo o sobie maiący. *Jabł. Ez.* 83. t. i. trzymaiący, der große Stücke von ſich hielt. Mam ia za to, że mi teraz iuż milczeć dopuścicie. *Gor. Dw.* 157. t. i. tak sądzę, ich halte dafür. Mam za to, często używane od Litwinów, niesłychane u Polaków, za mniemam. *Wlod.* Mam za to, mam to za pewne, *compertum habeo. X. Biel.* – Mieć za złe, übel deuten, übel nehmen. Nie miéy mi za złe, że przed tobą wyznawam zda-

nie moie. *Teatr* 25 *b*, 38. Prosiłem go, iżby troszkę poczekać; za przykre nie miał. *Wys. Zyw.* 397. Mieć za niedobre, nie pochwalać, nie approbować, *Vd.* krivudati, dolpoviedati, nepoterditi, mißbilligen. – §. Mało na czym mieć, i nie przestawać na tym, an etwas nicht genug haben, nicht damit zufrieden seyn, *oppos.* dość mieć na czym, n. p. oni wielcy hetmani starzy mało na tym mieli, iż umieli rycerskie rzemiesło, ale chcieli bydź ktemu i uczonemi. *Gor. Dw.* 57. – §. 2. Mieć *adiectum Infinitiuo alterius verbi, significat deſtinationem, obligationem, et hiſtoricam incertitudinem*, ſollen. – a) *deſtinationis*: Jam mu ieszcze w dzieciństwie była przeznaczoną, On mnie miał bydź małżonkiem, a ia iemu żoną. *Teatr* 44 *d*, 13. Co ma wisieć nie utonie. *Dwor. K.*, was hängen ſoll, ertrinkt nicht; cf. co komu przeznaczono, to go nie minie). Miał iaki pasorzyt zjeść i wypić, wolałem ia. *Teatr* 33 *d*, 10. Ma-li co bydź złego, na Tatary. *Cn. Ad.* 472. cf. kiedy mam wisieć, wolę za obie nogi; kiedy ma bydź kwaśno, niech będzie iak ocet). Mass-li co dadź, day szczodrze. *Cn. Ad.* 444. Gadayże, kiedy masz gadać. *Teatr*, 10, 26. – b) *obligationis: Vd.* imeti, imam, *Sr.* 1. berbeſch, berbu. Nawet przeciwko nieprzyiacielom maią bydź nieiakie powinności przystoynych postępków zachowane. *Kosz. Cyr.* 19. W pierwszych czworych księgach powiedziało się to, co się powiedzieć miało. *Gor. Sen.* 327. Jeśliby król po tym upomnieniu Papieskim trwał w uporze, tedy go arcybiskup miał wykląć. *Nar. Hiſt.* 4, 544. Co na Alonza, niemasz co narzekać. *Reſp.* Nie mam go też za co i chwalić. *Teatr.* 21, 85. nie mieć przyczyny). *Iron.* Miałeś czego czekać! było czego żałować. *Cn. Th.* 505. – c) *incertitudinis hiſtoricae. α)* niby to gatunek *Futuri Coniunctiui* n. p. To iest rzecz iawna, że to co ma być, ieszcze nie przyszło. *Kucz. Kat.* 2, 645. Dowtrkowie nigdy nie żyią, ale zawsze żyć maią. *Pilch. Sen. liſt.* 342. Stanie Ceres zdumiała, i co się iuż stało Trwoży ią, iakoby się stać dopiero miało. *Uſtr. Troi.* 38. Tego co ma bydź, nikt nie może wiedzieć. *P Kchan. Jer.* 263, *quod futurum sit*, was geſchehen ſoll, was geſchehen könnte. Niechay mu do tego nie przychodzi, żeby miał kogo miękczyć; a sam żeby miał bydź twardy komu. *Gor. Sen* 460. daß er jemand erweichen und ſelbſt gegen jemanden fühllos bleiben ſollte. *β*) *cum Praesenti et Praeterito*: Zdaie mi się, że mam znać We Pana. *Reſp.* Bydź może, bo i mnie się We Pan coś ochapiasz. *Teatr* 30 *b*, 88. mich dünkt, ich ſoll ſie kennen. O Zbigniewie powiadano Bolesławowi, iakoby Czechy poruszyć miał. *Krom.* 126. – *Cum participio*: Część dzieła twego iuż wyszłego, a naszego wyyść miałego (mianego). *Smotr. El.* 37. *opus edendum.* – *NB.* Na wyrażenie tego imiesłowu *participii Futuri paſsiui*, w Słowackim i w Cerkiewnym dyalekcie odkryłem osobne zakończenie, n. p. *Slo.* menowomliwi mianowanym bydź maiący *nominandus*, *Ec.* попустительный dopuszczonym bydź maiący *concedendus*, дѣйная dziać się maiące *agenda*. Podobnież i na *Gerundium* попустительно maiąc bydź dopuszczonym *concedendum eſt*. — §. *Abſolute*, n. p. Ludzie wymarli, i nie miał kto z pola zbierać, za czym na polach wszystkie zboża niepożęte zostały. *Gwag.* 379. nie było komu, *ob.* niemasz; *Ross.* имѣсться, имѣлся, *Gall.* il-y-a; *oppos.* нѣсть niemasz). Jedno

*wżdam nie za równo, według tego iako komu, *masz*, albo *niemasz*, tak to się przydawa. *Glicz. Wych. F.* 2 *b.* iak kogo staie). MIEĆ SIĘ *Recipr.*; *Bh. etc.* mit ſe); – *Neutr.*, mieć się dobrze, źle, średnie, z znaydować się w dobrym, złym, średnim stanie zdrowia, maiątku etc., ſich wohl befinden, übel befinden, in Anſehung der Geſundheit; ſich gut ſtehen, in guten Umſtänden, oder in ſchlechten Umſtänden ſeyn, in Rückſicht des Vermögens. Nie potrzebuią zdrowi lekarza, ale źle się maiący. *Bud. Matth.* 9, 12, ci którzy się niedobrze maią, potrzebuią lekarza. *Leop. Marc.* 2, 17. Przynosili do Jesusa wszystkich, ktorzy się nie dobrze mieli; i uzdrowił ich. *Leop. Marc.* 1, 32. Jako szaleny, lub co się ma choro, Kiedy sny straszne, nocy niedospałe ... *P. Kchan. Jer.* 556. Pytał się godziny, któréy się lepiéy miał? A oni mu powiedzieli: że go wczoray siódméy godziny febra opuściła. *Sekl. Jan.* 4, 5 kiedy mu się poprawiło?) Jestem dosyć krzepki, i na zdrowiu mam się dobrze. *Pilch. Sen. liſt.* 2, 357., *Rs.* здравлю, здравить, здравствовать. Mam się dobrze, nie schudłem. *Cn. Th.* 385. Wiele ludzi, którzy się na rozmaite niemocy źle mieli, Jezus uzdrowił. *Sekl. Marc.* 1. Pokoiowy, ieśli się źle ma bardzo, zaraz mu stancyą dadzą w pokoiach Sułtańskich. *Star. Dw.* 51. Jakby się miał? pyta się chorego Stefana lekarz. *Zab.* 16, 361. (cf. *Ec.* имство, имѣнство, *Gr.* ἕξις, komplexya, konstytucya ciała). – *Ogolniey:* n. p. *Quomodo tibi res se habet?* iak się masz, iak się *wodzi? *Mącz.*, *Sla.* kakose nahodite? kakoſte? *Rg.* kakkosi? kakko stoijac? kakkose chiuutiac? wie gehts? was machſt du? wie befindeſt du dich? Jakże mi się masz? *Teatr* 15 *c*, 25. Jak się masz? *Reſp.* Jak o mnie dbasz! *ib.* 33, 20. *Zab.* 13, 198. Mam się iak groch przy drodze. *Cn. Ad.* 478. t. i. każdy mię szarpnie, trąci, cf. *Slo.* tak ſa mám, gako holi w trni, iak goły w cierniu). Mieć się, powodzić się, wieśdź się. *Rs.* мóжеться, моглóся, n. p. ему худо можется źle się ma, źle mu się powodzi (cf. módz). Dobrze się mieć *Ross.* благоимѣтися, *Ec.* благоимуществую, благоимствую, *Gr.* ἐυεκτέω; *adj.* благоимный, благоимственный, благоимущественный dobrze się maiący. Miałem się iak piszczek na stypie. *Cn. Ad.* 478., ma byt dobry; opływa iak pączek w maśle). Straż przy więźniach Tureckich ma się dobrze, bo tego sami więźniowie przeieść nie mogą, co im w iałmużnie Turcy daią. *Star. Dw.* 20. Miałbym się dobrze, gdybym miał pieniądze. *Teatr.* 22, 28. Miał się kiedyś dobrze, utracił wszystko na burku. *Birk. Exorb.* 30. W przygodzie przyiaciela narychley poznamy, Nie tak nam więc trudno oń, gdy się dobrze mamy. *Bielſk. S. M. B* 3 *b.* Mam się dobrze, żyię sobie wygodnie, wszystkoby miała czego potrzebuiesz. *Teatr* 54. *b*, 80. – Miéy się dobrze, bądź zdrów, gehab dich wohl, *Vd.* sgodi se tebi dobru). Miey się dobrze, czegoć nie dostanie, kup sobie. *Cn. Ad.* 492. Miey się dobrze, może-li bydź, Miey się iako chcesz, iakoś godzien. *ib.* 491. *malę affecti alicui vel offensi dicunt*: vale, byway zdrów, nie chcę więcey z tobą przestawać. *Wlod.* rozbrat z tobą, wypowiadam oi przyiaźń. *Cn. Th.* Różnie się różni mamy, jedni więcey w potęgę, a drudzy w bogactwa. *Lub. Roz.* 96. Kto się chce mieć dobrze na dzień, niech sobie gęś zarznie; kto na tydzień, niech wieprza zakole; kto na miesiąc, niech wołu zabiie;

kto na cały rok, niech żonę poymie, a kto do śmierci, niech księdzem zostanie. *Rys. Ad.* 31, *prov. Ital.*) Oczy się wzdy dobrze miały, zęby od głodu szczekały. *Cn. Ad.* 51. t. i. było na co patrzeć, ale nie było co ieść. Oczy tylko paść było; Głodny dostatek; cf. wonno, a głodno). Jak się mam w łasce W Pana Dobrodzieia? *Mon.* 67, 458, czy sprzyiasz?) – §. mieć się, w iakim stosunku bydź, ſich verhalten, beſchaffen ſeyn. Wiersze ich tak się maią, że każdy iedenaście syllab zamyka. *Pasz. Dz.* 101. Rzecz ta tak się ma ... *Sk. Żyw.* 1, 172. die Sache verhält ſich ſo. Wzięli przedsię artykuły listu Aleksandrowego, który list tak się ma sam w sobie łacińskim ięzykiem ... *Herb. Stat.* 674. Sentencya ta Kwintyliana tak się ma ięzykiem Polskim. *Glicz. Wych. K* 3. Polskim ięzykiem tak się w sobie ma. *Veryf. pr.* 16. t. i. tak brzmi, der Brief lautet ſo .. Takci się też równie dobrodzieystwa, iako i role maią. *Gor. Sen.* 71. – *Mathem.* Kropka, oddzielaiąca dwa wyrazy każdego stosunku, znaczy *ma się do*, a dwie kropki oddzielaiące dwa stosunki, znaczą *iak*, n. p. 7. 9: 12. 14, siedm *ma się* do dziewięciu, *iak* dwanaście *ma się* do czternastu, lub 7 iest do 9, *iak* 12 do 14. *Jak. Mat.* 1, 138. – §. Mieć się ku, z nachylać się, zanosić się ku, w kierunku bydź ku, ſich zu etwas hin neigen. Wszelka rzecz ku swemu końcowi pewnemu ciągnie i ma się. *Glicz. Wych. O* 1 *b.* Widząc, iż się Rzplta ku upadku miała, nie czekali aby, ... *Stryik.* 295. Powiadano, iakoby Zbigniew Czechy poruszał, iakoż powieść miała się ku prawdzie; gdyż on na woynę Czeską nie chciał bydź bratu pomocen. *Krom.* 126. Zostań z nami, boć się iuż ma ku wieczorowi. *Sekl. Luc.* 24. – *Impersonn.* Ma się ku woynie, z zanosi się na woynę, es hat den Anſchein zum Kriege, es läßt ſich dazu an. – §. 2. *Activ.* Mieć się, sprawować się, zachowywać się, ſich verhalten, benehmen, betragen. Zamknął się w twierdzy, gdzie mieć się odpornie umyślił, dopókiby mu posiłki nie nadeszły. *N. Pam.* 24, 259. Nie inaczéy przeciwko nim ma się mieć, ieno iako ten, który .. *Glicz. Wych. N* 3 *b.* Ma go uczyć, iakoby się miał z osobna ku każdemu *mieć*, tak słowy, iako ukłonem *ib. L* 8. – §. mieć się gdzie, z obracać się tam, dążyć tam, nakłaniać się tam, *phys. et mor.*, ſich wohin wenden, neigen, wohin trachten, wohin los arbeiten, ſich auf etwas legen, verlegen. Gdzie się mam? zkąd iestem tu? *quo feror* (wicher go niesie). *A Kchan.* 293. wo gerathe ich hin? Idźcie poki możecie, a do głównego woyska się mieycie, *Warg. Cez.* 183. Z ściągnionemi miał się na koń do niego ręczynkami. *Tward. Wład.* 6. Do czego nas sama natura wiedzie, tam się mamy mieć zawzdy. *Petr. Ek.* 71. Gdy pierwszy uf począł ustępować, drudzy wnet tył podawszy, do lasów się mieli. *Stryik.* 320. Rodan tak letko płynie, że na którą stronę się ma, okiem rozeznać nie można. *Warg. Cez.* 9. Ma się ku Włochom, z zamyśla k. Wł. *pergit ad Italiam. Cn. Th.* – Skoro doraſtasz lat, i lepszey siły, Mieyże mi się do zbroi zaraz bracie miły. *Star. Vot. C* 4. *Zygr. Ep.* 91. Kto się z młodych lat wyćwiczy w cnocie, ustawicznie potym się ma do poczciwości. *Star. Ref.* 158. Z młodu nic się ku dobremu nie miał, i owszem do wielu złego złą skłonność w sobie pokazał. *Sk. Żyw.* 1, 114. Nie ma się do niczego, śmierdzi mu robota. *Klon. Wor.* 33. Tym, ktorzy się mieli do nauk poczciwych, przystoynie do cudzey ziemi nakładał. *Star. Zad. D* 6. Do sławy się mieymy, abyśmy znowu zawołanemi Słowianami byli *Star. Ref.* 6. Widzę, iż wy sami do tego się macie, wszyscy sami dobrowolnie z chucią, ieden przed drugim uprzedzaiąc, staracie się o to. *Baz. Sk.* 654. Spodziewa się, aby wzruszeni onego przykładem, i oni się też mieli do tego. *Pasz. Dz.* 81. Przed śmiercią miey się do siebie, Ty światem gardź, nim on ciebie Wzgardzi. *Dar. Lot.* 24. t. i. wchodź w siebie samego, gehe in dich, ziehe dich in dich ſelbſt zurück. Każdy człek poczciwy ma się do boga z czcią iak naywiększą i nabożeństwem. *Pilch. Sen. list.* 2, 250. Jeśliby trwał w uporze, a w piętnastu dniach nie miał się do zgody, i pokoiu, tedy go arcybiskup miał wykląć. *Nar. Hst.* 4, 344, wenn er ſich nicht zum Frieden lenkte. Zuchwały umysł króla, ma się znowu do woyny. *Pilch. Sall.* 211. Manliusz z wielką zgrają ludu począł się mieć do broni. *Pilch. Sall.* 54, machte Anſtalt die Waffen zu ergreifen. Hey Panowie moi, Szyper głosem zawoła, mieymy się ku zbroi. *Papr. Ryc.* 26 Skoro pierwsza straż rozruch usłyszała, J do sprawy się, i do broni miała. *P Kchan. Jer.* 228. Porzuć błazeństwo prostaku, A miey się wskok do szyszaku. *Jag. Wyb. C* 2. Już chrześciański hetman w oney dobie, Do szturmu się miał wszystkiemi siłami. *P. Kchan. Jer.* 274, gotował się). W stroiach swoich maią się nie do natury, ale do zbytku. *Mon.* 69, 594. nie trzymaią się natury, zakrawaiąc zbytku). – §. Mieć się ku komu, z skłaniać się ku niemu, skłonnym bydź ku niemu, życzliwym mu bydź, sprzyiać, życzyć mu, einem geneigt ſeyn, gewogen, hold ſeyn. Pan móy kochał Elizę, i mieli się do siebie wzaiemnie. *Teatr.* 27 *c*, 47. Stach, iak uważam, lubi moię Basię, a widzę ma się i ona do niego. *Kniaz. Poez.* 3, 126. Serce moie lituie się zbyt nad nim, i ma się ku niemu. *Fabł. Tel.* 331. Jadwiga, gdy iéy powiedziano, iako pan osobliwy Jagiełło, dopiero ięła się mieć ku niemu, i stroić. *Bielsk.* 230. *Consectatio* zabieganie czego, mienie się po czym, staranie. *Męcz.* Mieć się na ostrożności, na pieczy, czuwać o sobie, auf ſeiner Hut ſeyn, Miey się na pieczy, żeby czego dziecinnego po tobie znać nie było. *Gor. Dw.* 53. cf. Wychodzisz na świat Janie, miey ostrożność. *Kras. Sat.* 61.). Polacy ostrożnie się mieli względem oświadczeń króla Pruskiego. *Ust. Konst.* 1, 28.

Pochods. *maiątek, maiętny, maiętność, cf. miano, mianować, mienić, mienie, namienić, pomienić, pomieniony; cf. pomnieć, wspominać etc., mniemać; – imienie, imię; namiętność; umieć, umieiętny, umieiętność; rozumieć, rozum; miewać; ob. imać, cf. iąć.*

MIECĘ się, *ob.* Miotać się.

MIECH, – u, *m.*, *Boh.* měch, chmerek; *Slo.* měch, pytel; (*ob.* pytel); *Sr.* 1 *et* 2. měch; *Crn.* męh; *Vd.* mieh, shakel, vrezhje, vrezha; *Cro.* mah, meh, sakel (cf. sak); *Rg.* mjéh, miscnizze, miescina, maxa; *Bs.* mih, mjeh; *Rs.* мѣхъ, мѣшокъ, хумарь, кулъ; *Ec.* мѣшєцъ; cf. *Hbr.* נבל *vas in quo eſt semen*, cf. moszna, moszenka). cf. Muſchel Abſg.) wór, der Sack, der Beutel. Oyca żegna, miech pieniędzy bierze, i idzie. *Falib. E* 2. cf. mieszek, trzos). Nie ostoi się woda w miechu. *Cn. Ad.* 629. (w rzeszecie). Za miechem wody stało, *Cn. Ad.* 1299.

de praesentia ficta vel incredibili. – Skórzany miech *ob.* sęd, sumka. Miech wełniany, *Vd.* sùra, Wollſack; – Miech, z futerał, der Sack, das Futteral. Włożyć piszczele w miech, z *kęsać się w wargi, milczeć i smutnym bydź, *contrahere rictum. Mącz.*, die Pfeife in den Sack ſtecken. Miech, na którym graią, z kozieł, dudy, *Sr.* 2. mѣхыва; *Vd.* pishou na mieh, meshnisa, der Dudelſack. Graią, szalcią ludzie, póki ſtaie miechu. *Pot. Pocz.* 443. – §. Miech ſkórzany do poddymania, abo nadymania, der Blaſebalg; *Sr.* 1. mѣch, naduhwak; *Bh.* nadymać; *Sla.* mishina; *Rg.* mjehovi; *Crn.* pihavnek; *Vd.* mieh, pihalu; *Rs.* мѣхъ. Blozbaki abo miechy kowalſkie. *Braz. Ob. E iii.* Miech ſkłada się z drzewa i ze ſkóry, są też w nim pewne dziury, klapy czyli drzwiczki. *Hub. Wſt.* 205. Głowa miecha kowalſkiego *Bh.* žhlavj měchu. Miechy kowalſkie bywaią brzozowe, lipowe; miechy u organów, dębowe, lipowe. *Kluk Rosl.* 2, 162. Podnieśieno miech wzgórę, tedy wnet do niego Nabierzesz pełno wszędy powietrza wolnego, A gdy gwałtem przyciśniesz, uyrzysz, alić szumi. *Rey Wiz.* 149. Wiatry, próżne miechy nadymaią. *Zab.* 7, 225 *Koſſak.* Płuca są iako miechy nieiakie. *Sak. Pr.* 102. MIECHASTY, ♂ a, – o, worowaty, buchaſty, *Bh.* měchatý (*Bh.* měchna, z gruba kobieta, pękata). *Crn.* mẹhaſt; *Ross.* мѣшковáтый. *MIECHONOSZ, – a, *m.*, noszący miechy, der Sackträger; *Cro.* mehonoszec; *Vd.* vrezhjenosez, shaklonosash, *Sr.* 1. mechow noſcheł *ob.* Miechownik. MIECHOW, – a, *m.*, miaſto w Krakowſkim. *Dyk. G.* 2, 155, eine Stadt im Krakauiſchen. MIECHOWITA, – y, *m.*, Za Bolesława Kędzierzawego osadzeni w Polszcze kanonicy grobu bożego, nazwani *Miechowitami. Nar. Hſt.* 3, 363, ein Canonicus vom Grabe Chriſti. – §. *Nomen Propr.* Matyasz Miechowita, z Miechowa, kanonik Krakowſki, medyk Zygmunta I, kronikarz sławny, *Petr. Et.* 307, *Kras. Zb.* 2, 163, der berühmte Arzt und Geſchichtſchreiber. MIECHOWNICTWO, – a, *n.*, rzemiesło robienia miechów, mieszków, worków, das Täſchnerhandwerk. MIECHOWNICZY, – a, – o, od miechownika, Täſchner=. MIECHOWNIK, – a, *m.*, który miechy robi, der Täſchner; *Bh.* kapsář; *Vd.* moshnar, arshatar; (*Rs.* мѣховщикъ kuśnierz). Ow kaletnik abo miechownik rzemieślom się żywił. *Baz. Hſt.* 37, *Szczerb. Sax.* 182. Kotlarze, rymarze, miechownicy. *Vol. Leg.* 3, 592. – §. co wory nosi z ciężarami. *Wlod.*, der Sackträger *miechonosz; *Sr.* 1. mechownik, mechownoſcheł. Miechownik, tragarz. *Dasyp. Fff* 3. MIECHOWY, – a, – e, worowy, od miecha, Sack=; *Rs.* мѣховый, мѣшéчный, кулéчный. (*MIECHTAĆ *ob.* Miotać). MIECHUNKI, – ów, *plur.*, *Bh.* mechun'ka; *Bs.* moscénki; *Sr.* 1. jidowſka wiſchna; *Rs.* мяхунька; rozmaite maią nazwiska, garliczki, pęcherzyca, żorawiny, wiśnie psie, psinki pęcherzyſte, morſkie. *Syr.* 1374. Mnichowki *Tr.*, Judenkirſchen, Boberelle. *Physalis alkekengi Linn.*

Pochodz. *macharzyna*, *męcherz*, *pęcherz*; *mieszek*, *mieszownik*, *mieszeczek*, *rzerimieszek*; *Moszna*, *Moszenka. Bh.* měchura gatunek ciasta miechaſtego.

MIECIELICA, – y, ż., (*Etym.* miotać) *Tr.*, zamieć, zadymka, zawierucha, wiiadł, zawiewka, kurzawa śnieżna, Schneegeſtöber; *Bh.* prášſenice, chumelice; *Rs.* метéлица, метéль, мьюга, хумерь. MIECISKO, – a, *n.*, mieysce miotania, gdzie się co miota, ciſka, rzuca, der Wurfort, wo etwas hingeworfen wird (cf. śmieciſko). Myśliwy mieciſka, gdzie na ielenie ſiatki miotać, pokazuie. *Kosz. Lor.* 40 *b.*

MIECZ, – a, *m.*, *Bh. et Slo.* meč, metelice; *Sr.* 1. mecz, miecz, mitj; *Sr.* 2. ma'ż; *Vd.* mezh, kordezh, sabla (cf. kord, szabla); *Vd.* mezhuvati, s' mezham vdarjati, z płazować; *Vd.* domezhuvati, s' mezham dobiti, z doszermować się); *Crn.* mẽzh, (mẽzhe, z szpada); *Cro.* mẽch, màch; *Dl.* macs; *Hg.* metzöker (*Hg.* kard, s kord; *Dl.* korda *gladiator*); *Rg.* màc (*Rg.* maccia *gladiatura*, macoitise, z szermować); *Bs.* maç (męçati *percutere*, *ob.* miotać, mieść); *Sla.* macs; *Rs.* мечь; *Suec.* ſtekamets; *Anglsax.* mece, cf. *Ger.* meßen, Meſſer, cf. *Gr. Lat.* machaera, cf. *Arab.* vxn *percuſſit gladio*); das Schwerdt. Miecz, którym złoczyńce karzą. *Warg. Wal.* 46, miecz katowſki, das Henkersſchwerdt. Piękny to honor, zabić człowieka; u nas za taki honor, mieczem katowſkim płacą. *Boh. Kom.* 4, 223. Kto kogo zabiie, miecz katowſki powinien go w kark pocałować. *Boh. Kom.* 2, 125. Pod miecz iść te wszyſtkie maią. *Paſt. F.* 153. Miecza go sądzą godnym. *Bard. Tr.* 409. – Miecz, broń, cf. żelazo, das Schwerdt, Streitſchwerdt. Przyszli z mieczmi, z broniami. *W. Poſt. W.* 266. I on też w powszechnym zamieszaniu Rzpltéy miecza dobył. *Pilch. Sen.* 30, er zog das Schwerdt. Kray uspokoił, miecza nie dobywaiąc. *Sk. Dz.* 875. Przed dobytym i gołym mieczem uciekli. *Warg. Cex.* 176. Miecza nie day szalonemu, a dostatku głupiemu. *Cn. Ad.* 488. Mieczem swoim sam się zabiia. *Smotr. Lam.* 51. Utopię w nim miecz pomsty. *Teatr* 18, 128, das Racheſchwerdt. Kto miecz trzyma, pokóy miewa. *Ryś. Ad.* 27, *si vis pacem, para bellum.* Ogień i miecz, częstokroć za lekarſtwo ſtawa. *Bard. Tr.* 217. Zwoiowali kraie mocą i mieczem. *Klok. Turk.* 84. Miaſta i wsie mieczem i ogniem puſtoszył. *Warg. Wal.* 243. Kto mieczem woiuie, od miecza ginie. *Ryś. Ad.* 22. Kto mieczem robi, mieczem bywa też zabity. *Pot. Zac.* 44, *Pieśń. Kat.* 68. By był nie on, huf wszyſtek rozproszony Szedłby był na miecz nieprzyiacielowi. *P. Kchan. Jer.* 545. Dwaj ci Hektorowie murem mocnym i mieczem byli na Tatary. *Kotak. Cat. A* 4. – §. Miecz, z męzka płeć; (*oppos.* kądziel, podwika, z żeńſka), das männliche Geſchlecht. Statku więcéy powinien mieć miecz, niż podwiką. *Pot. Syl.* 492. Krewni z oyca, u nas: po mieczu. *Oſtr. Pr. Cyw.* 1, 176, Schwerdtmagen, Verwandte von der väterlichen Seite (cf. rzemienny brat, cf. *oppos.* po kądzieli, po wrzecienie). Krewny po oycu, iako mówią po mieczu, *agnatus*, krewny po matce, po wrzecienie *cognatus. Groi. Obr.* 78, po korzeniu abo po mieczu, *ib.* 64. W Pawle biſkupie Wileńſkim skończyli się Książęta Holszańſkie męzkiéy sukcessyi, co zowiemy, po mieczu. *Stryik.* 306. – §. *theol.* dwa miecze, z władza duchowna i świecka, n. p. Oto dwa *miecza (*dual.*), ieden ma mieć papież, a drugi cesarz. *Szczerb. Sax.* 324, 1 *Leop. Luc.* 22, 38. Kazał używać obóyga miecza, i duchownego i żelaznego. *Sk. Dz.* 822. – *§. Mieczem, płazem, *Vd.* mezh, z płaża; *Vd.* mezhuvati, s' mezham vdarjati, z płazować); mit der Fuchtel. Jeśli obwiniony nie przyydzie za trzecim przywołaniem, tedy powód wstawszy ma przeciwko wia-

trowi dwa razy mieczem, a trzeci raz sztychem uderzyć. *Szczerb. Sax.* 438. - §. Na szkutach miecze, łączą cztery słupki od zimbelka i sztymbloch, na których leży półka. *Mag. Mſt.*, Schwerdthölzer, Kreutzbalken. MIECZKO, - a, *m.*, *dem. nom.* Mieczysław, *Jabł. Her.* MIECZNICZY, - a, - e, od miecznika, Schwerdtfegers-; *Boh.* meciřſký. Z rąk iéy wypadła broń, mieczniczego robòta kowadła. *Morszt.* 60. Mieczniczy warsztat *Rg.* maccjarniza. MIECZNIK, - a, *m.*, co robi miecze, der Schwerdtfeger; *Bh.* mečíř; *Sr.* 1. mečník, mečíer; *Bs.* macjar; *Rg.* macojâr; *Vd.* mezhar, mezhudelavez, mezhir, mezhjunik, oroshniar (cf. orężny); *Crn.* mezhir, brytvar (cf. brzytwa); *Sla.* sabljàr, *Cro.* szablyar (cf. szabla); *Rs.* шпажникъ, шпажный мастеръ (cf. szpada; - *Rs.* мечникъ, = kat, mistrz). - §. b) co nosi miecz, urzędnik Królewski, Koronny, albo powiatowy, *ensifer. Cn. Th.*, der Schwerdtträger, ein Beamter; *Cro.* mechonòszecz; *Rs.* меченосецъ, меченóша. - *fig. tr.* Gdy zaś wpół nieba w złotym migaiąc ubierze Oryon stary miecznik na północ się bierze . . . *Zab.* 10, 51 *Koff.* - §. 2) miecznik *xiphias gladius*, *Bh.* mečová ryba; *Rs.* сабля, чехóня, der Schwerdtfisch, ryba morska, u któréy z wierzchu szczeka wyrosła na kształt iakiego miecza. *Kluk Zw.* 3, 93, mieczyk, ostropysk. *Chmiel.* 1, 625. - §. 3) srokos wielki, ptak. *Tr.* MIECZNIKOWA, - y. ż., żona miecznika, die Gemahlinn des Schwerdtträgers, die Schwerdtträgerinn. Miecznikowa Koronna, Litewska. MIECZNIKÓWNA, - y, ż., córka miecznikostwa, des Schwerdtträgers Tochter. MIECZNIKOSTWO, - a, *n.*, urząd miecznika, das Schwerdtträgeramt. - §. *collect.* miecznik z miecznikową, der Schwerdtträger und dessen Frau; n. p. państwo miecznikostwo przyiechali. *MIECZOBOY, - oia, *m.*, *Rs.* мечебоецъ, мечеборецъ, *gladiator*, fektownik, szermierz. *MIECZOTANECZNIK, - a, *m.*, z dobytym mieczem tańcuiący. *Tr.*, der Schwerdttänzer. MIECZOWY, - a, - e, od miecza, *Bh.* mečový; *Rg.* macni; *Rs.* мечный; Schwerdt-. Kawalerowie mieczowi w Inflanciech. *Wyrw. G.* 576, die Schwerdtritter. *Pam.* 85, 1, 465. Na placu iuż mieczowym żywot mu darował. *Tward. Wład.* 18. U nas w Polszcze nietylko *rozwodu mieczowego*, ale też snać i listowego, dla marności i cudzołóstwa niemasz. *Sekl.* 20. ? - Linija mieczowa. *Nar. Hſt.* 5, 160, t. i. po mieczu, męzka, die männliche Linie; *ob.* Miecz. MIECZYK, - a, *m.*, *dem. nom.* miecz, *Bh.* mečík; *Vd.* mezhiz; *Sr.* 1. mečjik; *Bs.* maciç; *Cro.* mèchich; *Rg.* macciz; *Rs.* мечикъ; *Eccl.* мечéцъ; ein Schwerdtchen, ein kleines Schwerdt. Jan Olbracht miecznik zawsdy przy boku nosił. *Stryik.* 661. - §. *botan.* mieczyk *gladiolus Linn.*, *Vd.* mezhishovje; *Rs.* шпáжная трава; Schwertel, Schwerdtlilien, rodzay rośliny, rośnie w zaroślach trawnych dziko. *Kluk Dyk.* 2, 29, tak zwane od figury, bo ma liście jako mały mieczyk, albo iako nóż w ostrość się kończąc. *Urzęd.* 158, *Spicz.* 40, cf. kosaciec. Mieczyk smrodliwy *ob.* Staropłodzień. - *Mieczykowie* ziele, = mieczyk. *Cn. Th.*, insze iest ziele mieczyk, a insze mieczykowie. *Urzęd.* 158. Osiękną rzéki, trzcina i mieczykowie wyginą. *Bud. Jes.* 19, 6, sitowie. *Bibl. Gd.*). - §. Mieczyk, ryba. *Chmiel.* 1, 625, *ob.* Miecznik. MIECZYSKO, - a, *n.*, miecz stary, niezgrabny, ein häßliches Schwerdt, *Rg.* maccina. MIECZYSŁAW, - a, *m.*, (*Mieczsław. *Biel.* 100, 102, 103), *Nom. propr.*, Mieczysław, mieczem sławny. *Chmiel.* 1, 60. Dziecięciu iuż widomemu imię *Mieczysław*, który iakoby *mieczem sławy* dostępować miał, nadaią. Potym go matka z francymerem swym *Mieszkiem* albo *Mieczkiem* z pieszczoty nazwała. Wincenty (Kadłubek) pisze, iakoby ślepego ieszcze przy postrzyżynach od *zamieszki* i rozruchów wszczętych, *Mieszko* nieszczęśliwie nazwać, a potym na chrzcie imię to na lepszą stronę w *Mieczysława* obrócić miano. *Krom.* 53, *Papr. Ryc.*

MIĘDLIĆ, MIĄDLIĆ, - ił, - i, *cz. ndk.*, zmiędlić, pomiędlić *dk.*; cf. miąć, *Rs.* мять, len albo konopie obtrabiać międlicą, Flachs oder Hanf räufeln, riffeln, raufen. Len skoro z pola będzie zebrany, zaraz go miądlić, i główki wymłócić. *Zaw. Gos.* Len i konopie miądlić, cześać. *ib.* Aby października, gdy konopie miądlą, w oborę nie miotali. *Haur Ek.* 19. Zmiądleni a tarci są, iako len. 1 *Leop. Jes.* 43, 17. MIĘDLENIE, MIĄDLENIE, - a, *n.*, *subſt. verb.*, *Rs.* мятье, das Flachs- oder Hanfraufen, die Raufe. Czas miądlenia konopi, wypada pospolicie pod tę porę, kiedy iuż inne roboty w polu ustaią. *Jak. Art.* 3, 219. W międleniu baczyć trzeba, aby szkody nie było przez słabe uięcie garści przędziwa. *Przędz.* 15. Mieysce międlenia *Rs.* мяльня. MIĘDLICA, MIĄDLICA, - y, ż., *Bh.* mědlice; *Rs.* мялo, мялúца, мялка; narzędzie od międlenia, das Werkzeug zum Riffeln, die Flachsraufe, Hanfraufe. Len iuż przesuszony trzeć trzeba miądlicami, a pocierać cierlicami. *Haur Sk.* 82. Międlica albo łamaczka o dwóch powinna bydź żłobkach; len zaś pierwéy przez międlicę, a potym przez cierlicę przepuszczony bydź ma. *Przędz.* 15. Sposób miądlenia czyli tarcia konopi na miądlicach czyli na tarlicach. *Jak. Art.* 3, 219. - §. Gdy się ciasto dobrze ruszy, umieszać go co naylepiéy rękoma albo iako gdzie zwyczay, międlicą albo drągiem. *Syr.*, cf. mątew, ein Quirl.

MIEDNICA, - y, ż., MIEDNICZKA, - i, ż., *demin.*, *Bh. et Slo.* medenice, medenička; *Sr.* 1. mědzencza; *Sr.* 2. bekina; *Vd.* medeniza, vmivauniza, vmivaln, ulivalu, omivalu; *Crn.* mędénza; *Cro.* medenicza, vmivalnicza, umivàcha; *Br.* mjedeniça (= 2. miedziak), leghegn; *Rg.* leghjén, leghjencich; *Hg.* medentze, medencze, metencze, mosdómedentze; *Rs.* рукомойникъ, рукомóйниченькъ, лоханъ, лохань, лоханка, тазъ, тазикъ (*Rs.* мѣдница miedziane naczynie, kocieł, garnek; *Ec.* мѣдница miedziak); *Ec.* комóбъ, омывáльница, мѣдная, лохань умывáльная; *etym.* miedź); doniczka do umywania rąk, do mycia głowy, do płokenia czego, *peluis. Cn. Th.*, ein Waschbecken, ein Becken. Miednica do nóg u Rzymian i Greków, fasek u nas używaią albo kociołków nieglębokich, które poszły na miednice; naczynie do nóg, *peluis. Cn. Th.*, ein Fußbecken. Miedniczka od golenia, das Balbierbecken. Wylali trzy miedniczki wody na każdego. *Pasz. Dz.* 82. Miednica dla przemywania oka, *peluis pro balneatione oculi. Czerw.* 34. - (§. Miednica, czyli czassa, miara do miodu przasnego, ma garcy 12, czyli garcy cechowych 6. *Czack. pr.* 292, ein Methmaß (*Etym.* miód). Miednice i kwarty maią bydź po wszystkim państwie iednéy miary. *Stat.*

Lit. 100). – §. *Anat.* Z dwóch gatunków kości bezimiennych a z trzeciego kupra, składa się w ciele owa wydrążałość miednicą nazwana. *Perz. Cyr.* 1, 52, **der unterſte Theil im Schmeerbauche, das Becken.** *Krup.* 2, 111.

MIEDNIK, – a, *m.*, (*Etym.* miód), *melitites. Plin. H. N.* 56, 19, *lapis dulci et mellito sapore. Cn. Th.*, **der Honigſtein**; *Rg.* medenizza *vino melato.*

MIEDŹ, – i, *ż.*, *Bh.* **méď** *aes, cuprum* (**żwonowina**, **z miedźi**); *Slo.* **méď, low, ruda** *aes*; *Sr.* 1. **medj, thopor**; *Sr.* 2. **kuppor**; *Vd.* med, medeniza, medu, medenina, **z mosiądz**; *Vd.* kufer, kotlovina, **z miedź**; *Crn.* **mèd**, mjedu, medu, **męd**, mjed, **z mosiądz**; *Crn.* bakr, **z miedź**; *Cro.* med, mèdo, **z krussec, metal**; *Cro.* kotlovina, kufèr, kuffer, brunca, **z miedź**; *Dl.* mido, myedo *aes*; *Dl. et Sla.* bakar *cuprum*; *Rg.* mjèd; *Bs.* mjed, svakka ſtvar, koja se vadi iz rude *metallum*, 2. mjed crnigljeni *cuprum*; *Rs.* мѣдь, (желтая мѣдь, мѣдяная мѣдь **mosiądz**, мѣдниковъ, мѣдникъ kotlarz, мѣдничество kotlarſtwo, *Ec.* мѣдствованїи, ковать на наковальнѣ kuć), cf. Ddb. Mösch, Hochd. Meſſing, cf. **mosiądz**, cf. metal), **das Kupfer**; **miedź**, metal czerwonawy, w przełamaniu lśniący, dźwięk wydaiący, twardy, przecięż znacznie ciągły. *Kluk Kop.* 2, 177. **Miedź Norwegſką** poczytaią za naylepszą na działa artyleryczne. *Jak. Art.* 3, 302. **Miedź żółta** *ob.* **Mosiądz**. – §. Buiaią wyroione paczoły, a gdy kto w ten czas w miedź zakołace, zdumiałe powracaią. *Bard. Luk.* 158, w miedziane naczynie). – **Miedź, miedziaki, miedziane pieniądze, Kupfergeld.**

Pochodz. *miedziak, miedziany, miedzianka, miedziſty, miedźny, miedziolity, miedziennik, miednica, miedniczka.*

MIEDZA, – y, *ż.*, *Bh.* **meże, męż** (*Bh.* **męznił** kopiec); *Mor.* **meza**; *Slo.* **meže, pomežý, končiny** granice *fines*); *Sr.* 1. **mjeza, mrſa, miosa** granica, **miosnik** kopiec; *Vd.* meja, kraj, krajishe, **z granica**; *Vd.* mejitise, menitise, namejati, permejati, **z granicżyć**; *Vd.* meini knes, **z margrabia**; *Vd.* möja, mejniss *discrimen*; menik, **z kopiec**; *Crn.* meja *confinia*, meinik, **z kopiec**; *Cro.* medja, medya, mèja, megya *terminus, confinium, meta*; *barb.* mejâsc; *Rg.* meghja, *vulg.* meghiaasc *terminus, maceria*; *Bs.* meghja, ograda od kamenja *maceries*, 2. meghja, brigh, koji rasdigliuie zemglju; *Dl.* meas, *Hg.* megye *terminus*, *Hg.* mezö, mezea, **z pole**; *Rs.* межа granica, kopiec, miedza, сумѣжїе pogranicze, смежно o ścianę, межевать mierzyć pole, межевщикъ ziemiomierca, *Arab.* حد *terminus*, *Chald. Syr.* حدد *mensus eſt*, *Arab.* حدد, cf. *Lat.* mensus, metior, cf. *Gr.* μετρέω, cf. *Jnd.* madjama, **z między**, cf. *Lat.* medius). – *§. granica, okres, **Gränze**. Spowiednik trzyma króla w miedzach powołania iego. *Werenz. Rgl. pr.* – §. Szczególniey: mieysce między dwiema rolami, **der Rain zwiſchen den Aeckern, der Feldanger.** Miedze pol ościennych *Rs.* сполье. Na miedzy płonki mią siadzić. *Haur Ek.* 21, – *fig.* Na miedzy siedzi. *Cn. Ad.* 1226, cf. we dwoie mióci, na dwóch ſtołkach siedzi). – *transl.* Kiedy w podziale twoiey mowy niemasz pewnych i znacznych miedzy i kresów, iednę cząſtkę odłączaiących od drugiey, mieszaią się one z sobą. *Pir. Wym.* 147, **Gränzpunkte, Ruhepunkte, Ruhepläze.** – *Fortific.* **miedza, merlon**, w przedpiersieniu, pełność czyli miąższość przedpiersienia, wzięta od ſtrzelnicy do ſtrzelnicy. *Jak. Art.* 3, 301. Część parapetu między ſtrzelnicami zawarta. *Łęſk.* 2, 229, **die Zwiſchenwände zwiſchen den Schießöffnungen der Bruſtwehre.**

MIEDZIAK, – a, *m.*, pieniądz miedziany, *Vd.* kufrov denar; *Crn.* mejhèza; *Bs.* mjedenica, novac; *Rg.* mjedeniza; *Ec.* мѣдница, мѣдякъ; **eine Kupfermünze.** **Miedziaki, Kupfergeld.** Trzy tysiące złotych miedziakami. *Oſſol. Str.* 3. – §. b) miedziak, miedziane naczynie, miedziany kocieł, *Bh.* **mědenec**; *Ec.* мѣдноварѣнїе; *Rs.* мѣдница (*Ec.* мѣдная miednica), **ein Kupfergeſchirre.** Miedziak albo sagan, w którym się różne grube mięſiwa gotuią. *Wiel. Kuch.* 416. Miedziak w piec wmurowany dla grzania wody dla krów. *Świtk. bud.* 56, **eine kupferne Ofenblaſe, das Waſſer für das Vieh zu wärmen.** MIEDZIANKA, – i, *ż.*, szpilka miedziana. *Cn. Th.*, **eine kupferne Nadel.** – §. ruda miedziana, miedzianka u górników. *Os. Zel.* 79, **Kupfererz.** MIEDZIANOBRODA, – y, *m.*, *ahenobarbus*, **der Kupferbart, Rothbart.** Cesarz Frederyk Miedzianobroda. *Birk. Dom.* 1. MIEDZIOBRODY, – a, – e, *Mon.* 75, 595, **kupferbärtig.** MIEDZIANOGÓRSKI, – a, – ie, od gór, gdzie się miedź dobywa, **Kupferbergwerks.** *Mier. Mſc.* MIEDZIANONOGI, – a, – ie, maiący nogi miedziane, **kupferfüßig, erzfüßig.** Oto miedzianonodzy cielcy ogniem parzą z nozdrzy dyamentowych, *aeripedes. Zebr. Ow.* 165. MIEDZIANY, – a, – e, *Bh.* **mědenný**; *Slo.* **méděnî**; *Vd.* medenen, **z aereus** kruscowy; *Vd.* medini, *Crn.* mèdęn, **z mosiężny**, *Cro.* miden, mèden, *Dl.* miden, *Rg.* mjedni, *Bs.* mjeddeni *aeneus, cupreus*); *Rs.* мѣдяный, *Ec.* мѣдянїй miedziany, od miedzi, **z miedzi, kupfern, von Kupfer, Kupfer-**; *Sr.* 1. **thoporowé**; *Sr.* 2. **kuprowi, kuporowi**; *Vd.* kuffraft, kufrou, kufraft, kotlovinski, **bronzhen**; *Cro.* kufren; *Crn.* kufraft, kufrèn, bakrèn; *Sla.* bakreni). Miedziana kopalnia *Crn.* bakrishe). Maleńka miedziana tabliczka. *Teatr* 37 *d*, 49. Szczére miedziane bez żadnego pobielenia szelągi, były kowane dla ubóſtwa. *Star. Mon. A* 3. Rdza miedziana, gryszpan. *Urzęd.* 401. Miedziany sok, koperwas, **Kupferwaſſer.** *Sienn.* 265. Miedziana piana, miedziany wytrysk, miedziany kwiat, *flos aeris*, **Kupfertrehen, Kupferſchaum.** Gdy w hutach wycieczoną miedź polewaią zimną wodą, wyskakuie ta piana, iako ziarnka iaglane. *Sląszk. Ped.* 416. Miedziana mąka, **Kupferbraun, Keſſelbraun**, ſtawa się na miedzi, gdy rozpaloną w wodę wrażą, potym z niéy nóżką saięczą zmiotą. *Sien. Wyk.* *Zwonili na miedzianych *cymbalech. 1 *Leop.* 1 *Par.* 15, 19, na śpiżanych. 3 *Leop.*). – *fig.* miedziany, z kamienny, twardy, niecnuły, **ehern, ſteinern, hart, fühllos.** Kto co wskórać chce, trzeba mieć miedziane czoło. *Teatr* 27, 89. Człowiek prawdziwie miedzianego czoła. *Przeſtr.* 101, bezczelnik). **Miedziane**, w troią miedź miał ten serce okowane, który naprzód nawą swą puścił się na morze. *Birk. Krz. Kaw.* 36. *MIEDZIENICA, – y, *ż.*, *Ec.* мѣдня, кузница мѣдодѣлная, **die Kupferſchmiede.** *MIEDZIENNIK, – a, *m.*, χαλκοπλαστης. *W. Sap.* 15, 9, *Jes.* 41, 7, kotlarz. *Bibl. Gd.*, blachę młotem gładzący. *ib. Jes.*, **der Erzarbeiter, Kupferſchmid**; *Rs.* мѣдникъ, мѣдникъ. – **Miedzią handluiący, miedziennik** *Crn.* bakrenar. – *§. świą-

zał go dwoma łańcuchóma. *Budn. Jer.* 52, 11, *not.* właściwie: „*miedziennikoma"; - łańcuchami miedzianemi. *Bibl. Gd.*, eherne Ketten. (MIEDZINKA *botan.*, *ob.* Miodunka). **MIEDZIOGROMNY, - a, - e, *poet.*, z miedzi ogromny odgłos wydaiący, metalliſchtönend, Hucznéy trąby brzękiem miedziogromnym. *Zab.* 2, 396 *Nar.* Szlachetnéy waltorni brząk miedziogromny. *Nar. Dz.* 3, 41. MIEDZIOKRUSZ, - u, *m.*, Kupfernickel, kruszec arszenikowy, od koloru tak nazwany. *Kluk Kop.* 2, 245. **MIEDZIOLITY, - a, - e, z miedzi lany, von Erz gegoſſen, miedziany, ehern *propr. et fig.* Zamki królów miedziolite. *Hor.* 2, 200. Mus z miedziolitéy ręki wypuszcza na kogo chce drapieżne osęki. *Hor.* 1, 158 *Nar.*, *Mon.* 75, 595. *MIEDZIOPŁAWNY, - a, - e, topiący miedź, kupferſchmelzend, Miedziopławna huta, *Koss.* мѣдиплавильный заводъ. *MIEDZIORZEŹBA, *N. Pam.* 3, 317, *ob.* Kopersztych. *MIEDZIOTARG, *Ec.* мѣднокупилище, *Gr.* χαλκοπρατειον, gdzie się miedź przedaie, der Kupfermarkt. *MIEDZIOZIELONY, - a, - e, kupfergrün, *Vd.* kotlounoselen. MIEDZISKO, - a, *n.*, miedź brzydka, ſchlechtes Kupfer. - *§. W kąsku iadła kryieaz wiszące miedziska, *pendentia paruo aera cibo celas. Zebr. Ow.* 216. ? MIEDZISTY, - a, - e, miedź w sobie maiący. *Vd.* kufraſt, kotlovinaſt; *Rs.* мѣдоватый; kupferhaltig. Miedziſty kamień *chalcites. Cn. Th.*, *Plin.* 37, 11.

MIEDZKA, - i, *ż.*, *dem. nom.* miedza, ein kleiner Rain. *Tr.* MIEDZNY, - a, - e, od miedzy, Rain-, Gränzen-; *Bh.* meznij; *Rs.* межевый; n. p. miedzne drzewo, na miedzy ſtoiące drzewo. *terminalis. Cn. Th.*, *Bk.* meznik, miedzny kamień, kopiec; *Dl.* meſnik, z miedzny, ościenny sąsiad.

MIEDŹNY, - a, - e, od miedzi, miedziſty, kupferhaltig. Kamień miedźny, *cadmea*, *lapis ex quo fit aes. Mącz.* - §. 2) miedźny od miodu, *mellarius. Mącz.*, Honig-. Miedźno *adverb.*, n. p. Pilnie pszczoły robią, będzie miedźno albo miodowo, *erit magna copia mellis. Mącz.*, honigreich. **Miedźwiedź* Rey *Zw.* 17 *b*, *ob.* Niedźwiedź.

MIEDZY, MIĘDZY *praepos.*, *Bh.* mezy, (*cf. Bh.* mezek, *Vd.* meseg, mesek, z muł, cf. mieszaniec); *Slo.* medzi, mezy; *Sr.* 1. meſ; *Sr.* 2. máſt; *Vd.* med, mei, miesama, vmieſa; *Crn.* mêd, mejd, mêj, smejs; *Cro.* mèd, mey, megyu, meju, megy; *Sla.* mediu; *Rg.* mèghju: *Bs.* meghju, ù srid; *Rs.* между, межъ (cf. *Ec.* мéждный średni состоящій между двумя вещьми; cf. *Lat.* medius, *Gr.* μεσον, μεσα, μεταξυ, *Ger.* mitten, mit, *Ital.* mezzo, *Angls.* mid, *Goth.* mith, cf. *Ind.* madjama; cf. miedza); śrzód, pośrzód; z czwartym przypadkiem na zapytanie dokąd? *ad locum*; z szóſtym na zapytanie gdzie? *in loco*; zwiſchen; auf die Frage wohin? mit dem Accusat.; auf die Frage wo? mit dem Inſtrumentali. Rozdał między burzycielów pieniądze. *Gaz. Nar.* 1, 264. To hrabſtwo idzie między dwa kliny gór Pyreneyſkich. *Boter* 7. Niźliby na dwór wyszedł między ludzie, powinien używać tego lekarſtwa. *Syr.* 272. Jeszcze moie imię nie miało szczęścia, mieścić się między tłum korrespondentów Wc Pana. *Mon.* 73, 185. Skrytość tylko złości sprzyia, niech ią moralna nauka między grzechy główne położy. *Stas. Zam.* 20. Między ziołmi znaydziesz dobrego. *Cn. Ad.* 489. Czasem też i między krzywami lilia roście. *Kosz. Cyc.* 70. Będąc między młotem i kowadłem, wolałem łaſki Pańſkiéy postradać, a niżeli na uczciwym szwankować. *J. Oſſol. Mser.* 57. Miaſta te między ſtrachem i nadzieią były, *Fur. Uw. H k.* Między ſtrachem i nadzieią ſtoię. *Paſt. F.* 310. Potrzeba mi sukień uczciwych, żebym się przynaymniéy między ludźmi mógł pokazać. *Teatr* 14, 113. To iest sekret, który między nami tylko wiadomy bydź powinien. *Teatr* 21 *b*, 13. Niech to będzie między nami. *Teatr* 28 *b*, 89. Niech to się zoſtanie między nami. *Ld.* Między nami mówiąc, nie znaią się u nas na ludziach. *Mon.* 66, 77, unter uns geſagt, im Vertrauen . . . Tak między nami mówiąc, Pan Doktor może się nie poznał na chorobie. *Perz. Lek.* 357. Wątpię, między nami mówiąc, żeby cię Eliza kochała. *Teatr* 5 *c*, 49. - §. z między, z z pomiędzy z, n. p. Z pomiędzy nich naywaleczniieyszy, t. i. z grona ich, z liczby ich, aus ihrer Zahl, aus ihrer Mitte, aus ihrem Mittel; *Vd.* ismed, smed; *Cro.* zmèd, zmegy. MIEDZYBALCZE, - a, *n.*, *intertignium. Cn. Th.* (*Vitruv.* 4, 2), mieysce między bałkami. *Włod.*, der Zwiſchenraum zwiſchen den Balken. MIĘDZYBOŻ, - a *m.*, miaſto w Podolſkim, w okolicy przedziwnie urodzayney. *Dyk. G.* 2, 156, *e. St. i. Pod.* MIEDZYBRWIE - ia, *n.*, *Rs.* междубрóвіе, *Gr.* το μεσοφρυον. *Cn. Th.*, mieysce między brwiami. *Włod.*, der Zwiſchenraum zwiſchen den Augenbraunen. MIĘDZYCHOD, - a, *m.*, miaſto w Poznańſkim, po Niem. Birnbaum. *Dyk. G.* 2, 156. *MIĘDZYCZASIE, - ia, *n.*, czas między iedną a drugą chwilą upływaiący, die Zwiſchenzeit; *Ec.* междочаſіе. *MIĘDZYDROŻE, - a, *n.*, średnia droga, der Zwiſchenweg, Mittelweg. *N. Pam.* 17, 255. MIĘDZYDUPIE, - ia, *n.*, grobla, taras między półdupkami, *perinosum. Perz. Cyr.* 1, 176, die Arſchkerbe, *ob.* Międzyszew. MIĘDZYFILARZE, - a, *n.*, *Ec.* междустóлпіе, *intercolumnium*, plac między filary. *Cn. Th.*, der Zwiſchenraum zwiſchen den Säulen; *Rg.* meghjuredje, z *międzyrzędzie *interordinium*. *MIĘDZYGÓRZE, - a, *n.*, mieysce między górami, ein Ort zwiſchen Bergen; *Rs.* межгóріе, междугóріе; *adj.* międzygórny межгóрный, междугорный. *MIĘDZYKOSTNY, - a, - e, będący między kościami, *Rs.* междукóстный, zwiſchen den Knochen befindlich. *MIĘDZYKŁADKA, - i, *ż.*, *Slo.* medzokladka, medzoſtopka *parenthesis*, *ob.* Nawias. MIĘDZYKROK, - u, *m.*; mieysce między nogami, der Zwiſchenraum zwiſchen den Beinen. *Krup.* 2, 157. *MIĘDZYKRÓL, - a, *m.*, *interrex*, *Bielſk.* 609, der Zwiſchenkönig *ob.* bezkrólewie. MIĘDZYKSIĘŻYCZNY *ob.* Międzymiesięczny. MIĘDZYŁĄCZ, - ęcza, *m.*, królewszczyzna w województwie Pomorſkim. *Dyk. G.* 2, 156, eine Staroſtie. MIĘDZYLES, - a, *m.*, miaſto w Podlaſkim. *Dyk. G.* 2, 156, eine Stadt in Poblach. MIĘDZYŁOPATCZE, - a, *n.*, pochrzypczyzna. *Cn. Th.*, *interſcapilium*, der Raum zwiſchen den Schulterblättern; *Cro.* jarek; *Ec.* междопáмъе. MIĘDZYMIESIĘCZNY, MIĘDZYKSIĘŻYCZNY, - a, - e, *interauſtris. Cn. Th.*, *Dudz.* 45, zwiſchen zwey Monathen, oder Monden; *Slo.* mezymeſiečny. Międzymiesięczny czas, *Międzymiesięcze*, *Rg.* meghjumjesecje *interlunarium*; *Rs.* междомѣсячіе, межмѣсячіе. *MIĘDZYMIEYSCE, - a, *n.*, *interuallum*, plac

między iednem a drugiem mieyscem, der Zwischenraum; *Rs.* промежу́токъ; *adj.* промежу́точный. *MIĘDZYMIOT, - u, *m.*, *Rs.* междомѣ́тіе; *Slo.* medzihádčka, predhadzka, predhaditelka *interiectio*, *ob.* wykrzyknik. MIĘDZYMORSKI, - a, - ie, *bimaris. Cn. Th.*, *Dudz.* 45, dwumorfki, zwiſchen zwey Meeren gelegen; *Cro.* megyimorecz. MIĘDZYMORZE, - a, *n.*, ziemi plac wązki między dwoiem morzem. *Cn. Th.*, *Ec.* исѳ́пное мѣ́сто (*Vd.* medmorje, = wyspa), die Landenge, *Iſthmus* ziemia wązka między dwoma morzami leżąca. *Wyrw. G.* 11, *N. Pam.* 22, 21. MIĘDZYMURNY, - a, - e, *intermuralis. Cn. Th.*, *Dudz.* 45, zwiſchen den Mauern befindlich. MIĘDZYMURZE, - a, *n.*, *pomoerium*, *Rg.* meghjuprokòpje, der Zwinger, der Platz zwiſchen den Mauern; *Bh.* městiſtě. MIĘDZYNOŻNY, - a, - e, zwiſchen den Beinen befindlich. Planeta Wenus panuie macicy u pań, i ſtroiom ich międznożnym. *Sienn.* 430, *ob.* międzykrok. MIĘDZYPIĘTRZE, - a, *n.*, *Architt.* mieysce między iednym a drugim piętrem. *Tr.*, der Zwiſchenraum zwiſchen den Stockwerken. MIĘDZYPŁUCNY, - a, - e, zwiſchen den Lungen befindlich. Błona międzypłucna, *mediaſtinum. Perz. Cyr.* 1, 41. *MIĘDZYPOSEŁ, - sła, *m.*, *Slo.* mezypoſeł internuncyusz. MIĘDZYRZECZE, - a, *n.*, MIĘDZYRZECZA, - y, *ż.*, termin geograficzny, znaczy ziemię między rzekami położoną. *Dyk. G.* 2, 156, cf. *Gr.* ἡ μεσοποταμία, ein zwiſchen Flüſſen liegender Landesſtrich; *Rs. et Ec.* межъдорѣ́чіе, средорѣ́чіе, земля, которая лежитъ между двума рѣ́ками. – Na tey międzyrzeczy wielkie imiona dziedziczy. *Pot. Arg.* 532. ztąd MIĘDZYRZECZ, - a, *m.*, imię różnych miaſt: 1) Międzyrzecz, *Interamna*, lub *Mederecum* w Wołyńſkim. *Dyk. G.* 2, 156, eine Stadt in Wolhynien. 2) Międzyrzecz, po Niem. Meſeritz, w Poznańſkim, leży nad dwiema rzeczkami. *ib.* 3) miaſto w Kiiowſkim nad brzegiem Rossy. *ib.*; eine Stadt in der Woiwodſchaft Kiiow. 4) miaſto w Podlaſkim. *ib.*, eine Stadt in Podlachien. Są i inne w Polszcze mało tego imienia miaſta; w Trockim ieſt ſtaroſtwo tegoż imienia. *ib.* MIĘDZYRZECZKA, - i, *ż.*, miaſto w Kiiowſkim. *Dyk. G.* 2, 156, eine Stadt im Kiiowiſchen. MIĘDZYRZECZNY, - a, - e, między rzekami leżący, zwiſchen Flüſſen liegend. Z miaſta międzyrzecznego. *Budn. Deut.* 23, 4. z Mesopotamii. *Bibl. Gd.*). MIĘDZYRZĘDZIE, MIĘDZYSŁUPIE *ob.* Międzyſłarze. MIĘDZYSWIECIE, - ia, *n.*, *intermundia. Cn. Th.*, *Wtod.*, die Zwiſchenwelt, Zwiſchenräume zwiſchen den Weltkörpern. MIĘDZYSZEW, - szwu, *m.*, *perinaeum. Krup.* 2, 14, *ob.* Międzydupie. MIĘDZYWALE, - a, *n.*, mieysce między podwóynemi wałami, der Zwiſchenraum zwiſchen doppelten Wällen. *Tr.* MIĘDZYWODNY, - a, - e, cf. międzyrzeczny, zwiſchen dem Waſſer liegend. Miaſto międzywodne. *Morszt.* 79. MIĘDZYWSCHODNI, - ia, - ie, ku wſchodowi mieszkaiący, gegen Oſten wohnend. Starzy hiſtorykowie wszyſtkie narody północne i międzywschodnie Scytami i Sarmatami za iedno zwali. *Strii.* 105. MIĘDZYŻEBERNY, - a, - e, będący między żebrami, zwiſchen den Rippen befindlich; *Ross.* междуре́берный. *MIĘDZYZIEMNY, - a, - e, ſrzodziemny, mittelländiſch. Dzieli Europę od południa morze międzyziemne. *Gwag.* 1. Sydończykowie i Tyryyczykowie byli nayſławnieysi żeglarze dla przyległości morza międzyziemnego. *Strii.* 14. Ocean międzyziemny. *Pot. Syl.* 308. MIĘDZYŻYLE, - a, *n.*, mieysce między dwiema żyłami, der Zwiſchenraum zwiſchen zweyen Adern. *Tr.*

*MIEGOĆ, *MIGOĆ, (*qu. v.*), - i, *ż.*, wilgoć, die Feuchtigkeit. Rymę miewa bydlę z zbytniey miegoci powietrza. *Cresc.* 552. Gdy kołami słońce ocyrklowane, znaczy migoć. *Haur Sk.* 101. Jeśli czasu siania ziemia bardzo sucha, tam nasienie lepiey będzie leżało, niźli w skrzyni, zwłaszcza będzieli potym iaka miegoć. *Cresc.* 155. *MIEGOTNY, - a, - e, wilgotny, feucht (*diſkg.* migotny). Pod owcami ma bydź sucho, bowiem miegotne *łanie nie tylko ich wełnę psuie, ale też i kopyta chropawe czyni. *Cresc.* 556. Paſtwiſka owcom naypożyteczniejsze na suchych łąkach, ale miegotne mieysca są im niezdrowe. *ib.* 556. Owoc czasu pogodnego zbierany, smaczniejszy bywa, niż ten, który bywa zbieran czasu miegotnego, albo gdy ma bydź deszcz. *Cresc.* 676. Owoce mięso nie dobrego smaku, bowiem bardzo miegotne. *ib.* 565. MIEGOCĘ się, MIEGOTAĆ się, MIEKCIĆ się *ob.* Migotać.

MIĘKCZYĆ, - ył, - y, *cz. ndk.*, zmiękczyć, umiękczyć *dk.*, *Bh.* měkčiti, změkčiti, obměkčiti, obměkčowati; *Sr.* 1. womechczſchem; *Crn.* méshkâm, méshim, mehsham; *Vd.* vmehkuvati, omeshiti; *Cro.* mehohati, mèhkcham, mehkotim; *Rg.* mekotiti, mekscjatti, omekscjatti, omekscjávati; *Bs.* mekscjati; (*Hg.* lagyatanni, cf. łagodzić); *Rs. et Ec.* мягчи́ть, смягчи́ть, смягчать, умягчи́ть, умягчать, измягча́ю (cf. *Gr.* μαλαχίζω); zmiękczać, miękkim czynić, *propr. et fig*, weich machen, erweichen. Łobodę przyłożyć na twardość albo na grudzę; tedy mięknzy, i ból uśmierza. *Spicz.* 10. Prośb, gniewu, łez nawetem, miękcząc go, używał, Ale cóż, gdy na wszyſtko głuchym zawsze bywał. *Teatr* 45 *b*, 16. Jużem ią zaczynał miękczyć; serce iey skłaniało się ku politowaniu. *ib.* 57, 24. Przeſtań mię miękczyć dowodami przywiązania swego. *Teatr* 50 *c*, 114. Upartych żydów Piotr miękczy cudami i mądremi wywodami. *Groch. W.* 81. Miękczący *Ross.* мягчи́тельный. MIĘKCZYĆ się *reſipr.*, = MIĘKCZEĆ, - ał, - eie, *neutr. ndk.*, MIĘKNĄĆ *idntl.*, zmiękną, zmiękczeć *dk.*, *Bh.* měkčeti, měknauti, změknauti; *Slo.* mètnu; *Sr.* 1. womaknu; *Cro.* maknem; *Hg.* meglanyúlok; *Rs.* мя́кнуть, мягчѣ́ть, *Ec.* мягчѣ́ю, мягкомѣ́ю, мя́гкну, *Gr.* μαλαχίζομαι; miękkim się stawać, *propr. et fig.*, weich werden, gelinde werden, erweicht werden, ſich erweichen laſſen. Twarde dęby, srogie skały, Zmiękczyłyby się, i łzy wypuszczały. *Paſt. F.* 20. Już się zmiękcz, iuż się nasyć, *przecz przyczyniasz męki? *Bard. Tr.* 500. Biada tym, ktorzy iak twarda opoka nie miękczą się, ani im łza nie padnie z oka. *Teatr* 44, 31. Trybu się odnoszyli zmiękczeni dawnego, Zwolna się przyuczywszy Egipſkiey swobodzie. *Bard. Luk.* 16, rozpieszczeni, zniewieściali). Patrząc na niego, serce mi mięknieie. *Teatr* 2, 127 *Bars.* Duszę masz nieokrutną. i czyniącą pięknie, Która nad przypadkami nieszczęśliwych mięknie. *Tręb. S. M.* 132. Na honor! widzę, iuż cały mięknę, Na te przymioty i wdzięki piękne. *Teatr* 56 *d*, 21, rostapiam się, rozpływam, iak wosk, iak masło na słońcu. MIĘKCZENIE,

– ia, *n.*, *subſt. verb.*, zmiękczanie, zmiękczenie, das Weichmachen, Erweichen. Kupcy rzeczy zmiękczeniu animuszów służących, do Belgów nie mają przywozić. *Warg. Cez.* 2, rospieszczenie, złagodzenie). MIĘKCZYCIEL, – a, *m.*, *Cn. Th.*, miękczący, zmiękczaiący, der Erweicher, der etwas weich macht. MIĘKCZYCIELKA, – i, ż., die Erweicherinn. MIĘKINY, – in, *plur.*, słodziny, otręby, czyli plewy drobne ze zboża, *Vd.* mezhine, *Ec.* осѣвки, отруби, *Rs.* мякина, zarte Hülſen und Spreu. Miękiny, które z prosa otłukanego odchodzą. *Syr.* 1006. Kiedy się prosa rodzą, iagły tłuc, i miękiny chować dla świni. *Zaw. G.*, *Haur Ek.* 75. – §. *Spissamentum* treść, drożdże, miękiny i wszelakie ostatki z wyżętych a wybitych rzeczy. *Mącz.*, gęszcz, dicker Satz, Brey. MIĘKISZ, – a, *m.*, dolna wisząca część ucha. *Tr.*, ięzyk uszny, das Ohrläppchen. – §. miękisz pozostały po wyciśnionéy miękko ugotowanéy rzepie. *Kluk Dyk.* 1, 78, miękki gąszcz, miękiny; cf. *Rg.* mekotta, mecina, mehscina *pulpa*; *Ross.* мякишъ, мякишекъ ośrzodka chleba, mięsistość owocu, brzuśiec palców. – §. w *górn.* miękisz, mydlak, ziemia przybocma rudzie, do niéy podobna, z tym wszystkiém nie iest rudą. *Os. Zel.* 80, Seifenerde. MIĘKKAWY, – a, – e, MIĘKKAWO *adv.*, nieco miękki, *Rs.* мягковатый, weich, weichlicht, gleichſam weich. Pęcherzykowata nabrzmiałość miękkawo ucsuć się daie. *Perz. Cyr.* 3, 143, cf. pulchny. MIĘKKAWOŚĆ, – ści, ż., *Ross.* мягковатость. MIĘKKI, MIĘTKI, – a, – ie, *Bh.* miękký, miękký, jidký; *Sr.* 2. mękí; *Sr.* 2. mechſt, miechſi, miachſi; *Vd.* mehak, miehak, mehek, meuk, mehahmu, mejhak, mehak; *Crn.* méhk, mekak, mekushn; *Cro.* mèhkek; *Dl.* mekahan, mék; *Rg.* mék, meek, mékahan; *Sla.* mekan; *Bs.* meki, mekahan; *Rs.* мягкій, мягокъ, cf. *Gr.* μαλακος, cf. mknąć, mgnąć, cf. *Ger.* ſchmiegen, *Dan.* myg, cf. *Rabb.* רך molle); nietwardy, weich. Wszelkie ciało, które mierną siłą znacznie ściśnione bydź może, nazywa się miękkim. *Hab. Mech.* 230. Gdy nie trzeba znacznéy siły na rozdzielenie cząstek iakiego ciała, to ciało nazywamy miękkim. *Rog. Doś.* 1, 66. Miękkiemi częściami ciała są: chrząstki, myszki, żyły suche, więzy, błony, błonki i wnętrzności. *Perz. Cyr.* 1, 13. Drzewa miękkie, składaiące się z żyłek miękkich rzadkich białych, takie są: olszyna, leszczyna, wiersbina, lipina, topolina. *Jak. Art.* 1, 66. Jasion, buk, kasztan, iodła, sosna, liczą się między gatunkami miękkiego drzewa. *Jak. Art.* 3, 152. Na rogaciznie naypodleyssa skóra biała, bowiem bywa namiękczeyssza. *Cresc.* 548. Wody miękkie: deszczowe, śnieżne, rzeczne, ieziorne. *Hub. Wſt.* 120, weiches Waſſer. – *transl. et fig.* Łagodny, łatkawy, miękki, cichy. *Cn. Ad.* 419, weich, gelinde; cf. dobry iak lato); *Ec.* мягконравный, добронравный. Charakter miękki *Rs.* мягконравіе. Na końcu każdego objadu, taka bywa miętka, iak masło. *Tentr* 8 c, 46. Mindaka Stroynat zabił, a państwo Litewskie osiadł; wszakże nie miękcseyszym ten stawił się chrześcianom. *Krom.* 272. – §. Miękki, z delikatny, miły, delikat, zart, lieblich. Głos iéy miększy i wdzięczniejszy zniewalaiące wydawał odgłosy. *Wtg. Mar.* 56. Prawdę prędzéy w ludzie więc wmówiomy, Kiedy rym miękki doda iéy wdzięczności. *P. Kchan. Jer.* 2. Nie widać w niéy było układności miękkiéy, niebutnéy, którą miłość nastarcza, *Zab.* 11, 87 *Pias.* Od miękkiéy młodości moiéy. *Aqu. Msc.* – §. Miękki, z pieszczony, delikatny, z przyganą: zniewieściały, niemęzki, żartlich, weich, weichlich; *Ec.* мягкосмысленный, сластолюбивый; *Rs.* нѣжный. Człowiek miękki, *Rg.* mekopùtiza; *Crn.* mèkush, mekushnèk; *Sr.* 1. mechkliwcz. Miękkim, pieszczonym bydź *Ec.* ласкосердствовать. Miękkie kobiety krzyki boleści wydały, Mężczyzny chociaż twardsze, łzy wylewały. *Przyb. Lux.* 136. Pieszczone dziecię miękka matka w płaczu tuli. *ib.* 48. Prosił młody Leszek, aby go więcéy w miękkim białychgłów towarzyſtwie nie trzymano. *Nar. Hſt.* 4, 116. Rzymianie obrzydzili sobie nakoniec Grecki ięzyk, iakoby niewieści i miętki. *Sk. Dz.* 32. Dusze miętkie rozkosz cnocie przekładaią. *Jabł. Tel.* 46. – §. Miękkie szaty, albo iedwabne, mężczyznie za hańbę przyczytaią. *Eraz. Ob. B.* MIĘKKO, MIĘTKO *adv.*, Miękczéy *compar.*, *Bh.* mèkо, mèkce), weich. Ty śpisz miękko na miękkim materacu. *Bard. Luk.* 185. Miękko spał, kto na ławie całą noc przespał. *Cn. Ad.* 126, *bene dormit, qui non sentit, quam male dormiat*, czego zgoła nie czuiemy, na to się nic nie skarżemy). – §. *moral.* Upomniał go miętko i łaskawie. *Sk. Dz.* 648, łagodnie, ſanft. – §. *abusiv.* miękko, z zniewieściale, pieszczenie, *Rs.* нѣжно, weichlich. Z młodych lat nie chowały dzieci miękko, Niech przywyka synaczek niewczasom. *Opal. sat.* 5. Miękko żyią, to na toż samo wychodzi, iak gdyby mówili, że źle żyią. *Pilch. Sen. liſt.* 2, 335. **MIĘKKOLICZNY, – a, – e, n. p. Mało pomogą muzy miękkoliczne, Kiedy Kupidynowe dochodzą strzały sercotyczne. *Zimor. Siel.* 274, lica miękkiego, weichwangig. MIĘKKONOGI, – a, – ie, *mollipes. Cic, Div.* 1, 9, weichfüßig. *Cn. Th.*, *Sr.* 1. miechkohnohawcz; *Cro.* mehkonog, nogomehkek. MIĘKKOREKI, – a, – ie, delikatnych ręku, mit zarten Händen. *Tr.* MIĘKKOŚĆ, MIĘTKOŚĆ, – ści, ż., *Bh.* mèkoſt; *Vd.* mehkota, mehkuſt, mehkoba, mezheunoſt; *Crn.* mehkushnoſt, mehkuſt, mehkóta, mehkóba; *Bs.* mekota, mekahnoſt; *Rg.* mekós, mekscina, mekota, mèkaknos; *Cro.* mehkócha; *Dl.* mekota, mekoszt, mekchina; *Sr.* 1. miechkoſci; *Rs.* мягкость, *Ec.* мягкота, cf. *Gr.* μαλακότης); *oppos.* twardość, *propr. et transl.* die Weiche, die Weichheit, die Weichlichkeit; cf. zniewieściałość, pieszczoność, papinkowatość, *Sr.* 1. mechkliwcztwo; *Rg.* mekuhnos, mekoputnos; *Eccl. et Ross.* мягкость, сластолюбіе, нѣжность, нѣга, щастно, ласкосердіе, ласкосердство. Żyć nie masz w gnuśliwéy miękkości. *Mon.* 68, 169. MIĘKKOSERCY, – a, – e, serca miękkiego, *Vd.* mehkoserzen, weichherzig, *Subſt.* miękkoserczość *Vd.* mehkoserzhnoſt, Weichherzigkeit. MIĘKKOSKORUPY, m. p. pław. *Tr.*, eine weichſchalige Muſchel. MIĘKKOUSTY, – a, – e, weichmäulig. *Tr.* Koń twardousty, koń miękkousty. *ib.* MIĘKKOWŁOSY, – a, – e, włosów miękkich. *Cn. Th.*, weichhaarig; *Ec.* мягковласый. MIĘKNĄĆ *ob.* Miękczeć. MIĘKUCZKI, – a, – ie, MIĘKUCHNY, – a, – e, MIĘKUSIEŃKI, – a, – ie, *inſt. adj.* miękki; Miękuczko, Miękuchno, Miękusieńko *adv.*, *Bh.* mèkaucký; *Sr.* 1. mechkuſki, pomechkuſki; *Cro.* mèhkehen; *Ross.* мягонькій, мягонекъ, ſehr weich, ganz weich. Skrzydła muszki miękuchne, z Zefirów złożone,

Niby z delikatnego iedwabiu ſłocone. *Zab.* 10, 191. *Mollicultus* cienki, miękusieńki, subtelniuchny. *Męcz.* Miękusieńka blaska. *ib.* (*Ross.* мякушка сгнилка, odleżałka).

Pochodz. *domiękczyć, namiękczyć, namiękczać, namiękać, namiękнąć, omiękczyć, odmiękczyć, odmięcz, odmiękać, odmiękнąć; pomiękczać, pomiękczyć; przemiękczyć, przemiękać, przemiękнąć, rozmiękczyć, rozmiękać, rozmiękнąć; zmiękczać, zmiękczyć.*

*MIEKTAĆ *ob.* Migotać.

*MIEKUT, – u, *m.*, n. p. Sardowie mieszą dla cięcia i dla pchnięcia przy boku miekuty. *Pot. Arg.* 273, cf. miecz.

MIEL, – i, *ż.*, mielizna, odmiel, mieysce miałkie w wodzie, miałkość, płytczyzna, eine Untiefe, ein ſeichter Ort im Waſſer, cf. bród; *Rs.* мель; *Ec.* мѣль на водѣ, мѣлкома, мѣлководїе, отмель (*diſtg. Rs.* мѣлъ кréда, *Ec.* мѣлъ, камно wapno). Puściwszy głąb, po mieli się woziny. *Cn. Ad.* 354. Na mieli utonąć. *Cn. Th.*

MIELCARZ, – a, *m.*, z *Niem.* der Mälzer, Malzmacher ſłodownik, który słod robi, *Bh.* ſladownik, ſladek, hvozda ozdownik; *Rs.* солодовникъ. Mielcarz, ieżeli cokolwiek spóźni się, słod zatęchnie. *Swith. Bud.* 268. MIELCARKA, – i, *ż.*, *Cn. Th.* 1018, die Mälzerinn. MIELCUCH, – a, *m.*, ozdownia, słodownia, *Bh.* ſladowna), das Malzhaus, die Malzdarre. Gdzie znaczna iest propinacya, muszą bydź wielkie mielcuchy, znaczne słodownie. *Swith. bud.* 265, mielcuch albo browar. *ib.* 264, Brauhaus. *Dudz.* 45. O browarze albo o mielcuchu. *Haur Sk.* 161.

MIELĘ *ob.* Mleć. MIELEC, – lca, *m.*, miaſto w Sandomirſk. nad Wisłoką. *Dyk. G.* 2, 155, eine Stadt im Sandomiriſchen. – §. Mielec, gatunek trawy, *poa aquatica Linn.*, młoda dobrą paszą dla owiec. *Kluk Dyk.* 2, 206, wiklina wodna. *Fundz.* 117, Waſſerriſpengras. MIELENIE, MEŁCIE, – ia, *n.*, *subſt. verbi* Mleć, das Mahlen in der Mühle.

MIELERZ, – a, *m.*, z *Niem.* der Meiler, Holzhaufen der Kohlenbrenner, *Bh.* milíř, *Suec.* mila, cf. *Vd.* milar, deset sentou, *Crn.* majlar, z 1000 funtów surowego żelaza). Mielerz, ſtós z drzewa, na kształt ſtogu porządnie ułożony, z którego węgle kurzą. *Os. Zel.* 79. Źle kiedy węglarz mielerz nadto pochyły robi, albo ieden bok mielerza układa z drzewa grubego, drugi z cienkiego. *Os. Rud.* 73, *ib.* 582, cf. mielerz razować, obrazować). Weź waynsztynu i saletry, ugnieć na kształt głowy cukru, połóż na wierzch węgiel, a będzie do dna iakoby mielerz gorzeć. *Sien.* 513.

MIELIZNA, – y, *ż.*, *Bh.* mělčina; *Slo.* námel; *Crn.* melina; *Bs.* plitko, gaziscte; *Rs.* мѣлководїе, мель, отмель, сóрма (*Rs.* мѣлизна, мѣлочь drobiazg, frasska); *Ec.* мѣлкома, мѣль на водѣ, мѣлины, мѣли, мѣлкїя мѣста въ рѣкахъ; miałkie mieysce w wodzie, miela, płytczyzna, blak, eine Untiefe, ein ſeichter Ort, ct. brod). Znalazłszy na Odrze mieliznę, przeszedł na drugą ſtronę bez trudności. *Nar. Hſt.* 3, 157. Przeszli Wisłę, częścią łodziami, częścią w bród mieliznami. *ib.* 4, 140, *Przyb. Lux.* 23.

MIELNIK, – a, *m.*, n. p. Poydźno Waść do mielnika, żeby mlił zaraz, *Teatr* 8 *b*, 25, co miele w młynie, der Müller, *Rs.* мелецъ. Mielnicy za Kaz. Jag. układali między sobą towarzyſtwa; a w uſtawie swoiéy względem dozoru młyna warunki poſtanowili. *Czach. pr.* 1, 191. MIELONY, – a, – e, zmełty, gemahlen in der Mühle, n. p. pszenica mielona. *Radz. Levit.* 2, 14. Mielone mąki. *Kluk Roſl.* 3, 259. MIELUCHNO *intensiv. adv.* Miałko, z drobniuchno, in feinen Körnern, ganz fein zerſtoßen. Pieprz, cynamon, siarkę mieluchno zetrzyy. *Sien.* 371. Mieluchno trą perły niektórzy na proch do zębów. *ib.* 616. *MIEŁY, Mielszy *ob.* Miałki.

MIENCARSKI, – a, – ie, (*aliud eſt* mincarſki) od zmieniania pieniędzy, wekslarſki, Wechſel-, Wechsler-; *Bh.* měnný. Wszedł Jesus do kościoła, i wyganiał wszystkich, którzy przedawali w kościele, i ſtoły *mieńcarſkie. Leop. Matth.* 21, 12. MIENCARSTWO, *MIENCZARSTWO, – a, *n.*, wekslarſtwo, zmienianie pieniędzy, das Geldwechſeln. Do pieniężnego handlu należy **mieńczarſtwo. Petr. Pol.* 5o, *ob.* Mincarſtwo.

MIENIAĆ, – ał, – ia, *oz. contin.*, *Bh.* měniwati *frequ.*), zamieniać, frymarczyć, vertauſchen, verwechſeln, wechſeln. Bartek z swego ſtanu bardzo kontent, żeby go na inszy mieniał. *Teatr* 52, 44. Jakaż to szkoda, że mieniać żon swych nie można. *Teatr* 14, 68. – §. Mieniać się z kim na co, albo czym, *recipr.*, frymark z kim czynić na co, einen Tauſch mit jemanden, mit etwas, machen; *Sr.* 1. mieniam ſo. Mieniał się z nim odzieniem, wypuścił go tylnemi drzwiami, a sam się do pokoiu wrócił. *Warg. Wal.* 215. MIENIANIE, – ia, *n.*, *subſt. verb.*, zamiana, das Tauſchen, der Tauſch. 1) *Mienić*, – ił, – ſ, *cz. ndk.*, zmienić, przemienić etc. *dk.*, *Boh.* měniti, změniti; *Sr.* 1. mienim; *Crn.* mejnam, meinam; *Vd.* menjati, mejniat, menit, enu za drugu dati, tauſchat; *Rg.* mjêniti; *Cro.* menyati; *Rs.* мѣнять, смѣнить, смѣнять, смѣнивать; mianę czynić, odmieniać, ändern, verändern. Co to ieſt? gdy cię uyrzę, zaraz kolor mienię, Albo bledniężę albo zbytnie się czerwienię. *Zab.* 16, 298. Zmienione masz oczy, płakałeś zapewne. *Teatr* 4, 59, nie wyglądaią, iak zwyczaynie). Jednak twarzy nie mienił, i wesołym się pokazował. *Sk. Dz.* 1169. Nie masz nadziei mienić, w naywiększym ſtrachu a niebezpieczeńſtwie o panu swoim. *Rey Zw.* 200 *b*. – *Mienić* się *recipr.*, odmieniać się, ſich verändern, ſich ändern. Zbladłem raz, to znowu rumieniłem się, ſto razy zmieniła się twarz moia. *Teatr* 3 *c*, 7. O iak się zmienił, gdzież ono rumiane lice, gdzie twarz wesoła? *Dambr.* 435. Dayci go bogu, iako się zmieniła, Ta tu kraina, iakby nie ta była. *Paſt. F.* 265. Mam to z doznania, Jako się ludzkie wole mienią i mniemania. *Jag. Wyb. O.* 4. Wino, których czasów się naybardziéy mieni. *Sleszk. Ped.* 58e. Z lada przyczyny zdanie mieni się człowieka, Co chce iedna godzina, druga się odrzeka. *Min. Ryt.* 4, 188. Lata się mienią, lecz nie natura w człowieku. *Nar. Dz.* 3, 216. Czasy się mienią, i my się w nich odmieniamy; Jakże to? zawsze gorsi z czasem się ſtawamy. *Min. Ryt.* 5, 216, *mutantur tempora, et nos mutamur in illis.* Mienią się rzeczy, tak iak my zmieniamy. *Kras. Liſt.* 2, 89. – Mienić się, cerę twarzy odmieniać, n. p. zemdlewaiąc, die Geſichtsfarbe verändern, bleich werden, erbleichen. Com ią otrzeźwiła,

znowu mdleć zaczęła, znowu się mieniła. *Teatr* 43 *c*, 53. *Mieniony, part. perf.*, zmieniony, odmieniony, odmienny, zmienny, n. p. Głosem żałosnym i mienionym wołał: bieżcie, bieżcie sąsiedzi, miasta naszego mury wywrócono. *Warg. Wal.* 111, nieswyczaynym, mit ungewöhnlicher Stimme. – §. mienić, z mienionym co do koloru czynić, pstrzyć, bunt machen, mit mannigfaltigen Farben ſchmücken. Tam łąka się zieleni, Którą kwiat rozmaity wdzięczną farbą mieni. *Szym. Sw. W.* 3. Mienić się *recipr.*, odmiennemi kolorami się pstrzyć, ſich bunt färben, mannigfaltige Farben annehmen, oder haben, in verſchiedne Farben ſpielen, *ſchillern, ſchielen. Mora (materya iedwabna) z każdey ſtrony inaczey w oko bije, owo zgoła mieni się, iak cudowny obraz. *Mon.* 74, 366. Kierz biały, kierz czerwony, nadobnie się mienią, Drugim rzędem fiołki za tym się zielenią; To wszystko swym porządkiem rossadzone było, Tak iż się iedno z drugim farbami mieniło. *Rey Wiz.* 23 *b*. Mieniony farbami, z pstry, bunt gemacht, bunt; *Bh.* ménawý *discolor*. Wszystkę bacsność obrócił na chustkę moię, i na suknią mienionego koloru. *Zabł. Ros.* 102. Szarłat rozmaitemi farbami i haftami mieniony. *Oſſol. Sen.* 16, *variis coloribus diſtincta*). Zasłona robotą tkacką mieniona, i przetykana. *W. Exod.* 36, 35. Szczęście w mienionéy szacie chodzi. *Birk. Zam.* 26, cf. łaſka pańska na pstrym koniu ieździ).

2) MIENIĆ *czyn. ndk.*, (cf. namienić, *Bty.* miano, cf. *Lat.* memini, comminisci, *Gr.* μνασμαι, μνασειν); z wspominać, mianować, nennen, erwähnen. Mień hasło *dic caſtrense verbum*. *Mącz.* Hasło wiary, przez któreby rozeznawani byli wierni od inowierców, gdyby *mienić hasło* zapytani byli. *Smotr. Ek.* 22. Nie mień octu, piwo warząc. *Rys. Ad.* 41, nie wspominay złego). – Mienić, ogłaszać za co, als etwas bekannt machen. Pisma ich ganiłem, i heretyckie bydź ie mieniłem, a gdzie tego potrzeba była, i dowodnie pokazowałem. *Smotr. Nap.* 6. Poehlebcy prawdę za fałsz, a fałsz za prawdę mienią. *Zab.* 15, 279. Wielki fałsz, mienić się i ozywać chrześcianinem, a uczynków chrześciańskich nie naśladować. *Rey Pſt. Ji* 5. Pytał go, ieśli się mieni, abo chce bydź członkiem tego kościoła? *Baz. Hiſt.* 211. – §. mienić, z mniemać, poczytywać, rozumieć, dafür halten, glauben, achten, meynen, *Vd.* mienit). Ty szedłszy chłopu w dom, wszystko mienisz twoim. *Star. Vot. E* 4. Jan król Czeſki mienił się mieć blizkość do królestwa Polskiego, gdyż ma Wacława córę. *Bielſk.* 179. Ci którym przesądy pożytki przynoszą, każdą książkę, ukazującą szkodliwość ich, mienić będą, że iest przeciw religii. *Gaz. Nar.* 1, 35. Woiewoda Krakowski iechał do Mieczysława, chcąc mu się z tego sprawić, co nań mieni. *Bielſk.* 112. Był S. Wacław w podeyrzeniu u pogan, którzy nań mienili, że Drahomirę dał potaiemnie zabić. *Biel. Sw.* 144 *b*. – – 1) MIENIE, – ia, *n.*, od słowa Mienić 2); z sława, imię, der Ruf, der Name. Uczciwe *mienie (*rumor*) iest to iak maiętność druga. *Min. Ryt.* 4, 139. Za twym roskazem idą Cześć, sława, mienie, hańba z ohydą. *Chroſć. Job.* 193. – – 2) MIENIE, – ia, *n.*, *subſt. verbi* Mieć; z posiadanie, das Haben, Beſitzen. Więcéy pociechy z nadziei, aniżeli z mienia. *Oſſ. Str.* 3, – §. b) co kto ma, lub iak się ma, maiątek, (die Habe), das Vermögen; *Bh.* gmini; *Slo.* gmeni, ſtatky, zbozij; *Vd.* imetik, imetje, imanjost (*ob.* imienie, , *Crn.* imenje; *Rs.* имѣущество, имѣнїе, поклажа, зажитокъ (cf. zażyć); *Ec.* живопы (cf. żywot), cf. *Ec.* неимѣущество niedoſtatek, ubóztwo, благоимѣнство, благоимѣство dobry byt, *Rs.* благосостоянїе. Jeſt w nim grunt poczciwości, dar wyższy nad mienie. *Teatr* 43 *b*, 82 *Drezd.* Nie łakomili się na dobre mienie, ale wszystko opuściwszy, z ialmużny tylko żyli. *Star. Dw.* 49. Przedłużeniem woyny mienia ich i maiętności szkodę ponosiły. *Pilch. Sall.* 229. Kray nasz całe swoie mienie winien roli. *Gaz. Nar.* 1, 29. – MIENIONO *adverb.*, odmiennie kolorami, pstro, bunt. Mieniono czynię. *Cn. Th.*, pstrzę. MIENIONY, – a, – e, *part. verbi* Mienić *qu. v.* – MIENIONY, – ego, *n.*, a, taniec, w którym się damy z mężczyznami mienią, der Wechſeltanz, wo Damen und Chapeaux einander abwechſeln. – §. Mienione, zielone, gra dziecinna, ein Kinderſpiel. Choć odmiany w rzeczach są lubione, Lepsze gonione w szczęściu, niż mienione. *Jag. Wyb. E b*. MIENIOKRUSZ, – u, *m.*, Taubenhalserz, kruszec mieniący się w różnych kolorach. *Kluk Kop.* 2, 234. *MIENNOSĆ, – ści, ż., odmienność, die Veränderlichkeit. Mienność luny. *Chodk. Koſt.* 13. 1) MIENNY, – a, – e, *Bh.* ménitedlný, ménnj; *Rs.* мѣновный; mogący bydź przemienionym, verwandelbar. Grunt wszystkich ciał iest we śkło mienny, gdyż ich ostateczne prochy można w śkło obrócić. *Stas. Buff.* 16. (cf. *Bh.* ménnj liſt, z wexel). 2) – – mienny, od miana, w składanych: *dwumienny, bezmienny*.

MIENTUS *ob.* Miętus.

MIER *ob.* Mir.

MIERNICKI, – a, – ie, MIERNICZY, (*contr.* Mierczy. *Kosz. Cyc.* 161.) – a, – e, *Etym.* miara; *Bh.* měrický, *Ross.* мѣрильный, мѣрительный, межевый; od mierzenia, czyli miernictwa, Meß-, zur Meßkunſt gehörig, geometriſch. Geometrya, to iest mierzicka nauka, (miernictwo) *Grzepskiego*. Mierniczny pręt, placowy, laska do placu mierzenia, łokieć też nowią. *Cn. Th.*, *Cro.* zemlyomernicza; *Hh.* földmérték; *Vd.* merna shnura, merauna verv, die Meßruthe. Mierniczy statek, celowy, naczynie którym prostują, w prost mierzą, *groma. Cn. Th.* ein Linial mit Dioptern. MIERNICTWO, – a, *n.*, ziemiomiernictwo, nauka miernicka; *Bh.* měrictwj; *Crn.* mirſtvu; *Vd.* merna viednoſt, merna vmetalnoſt; *Cro.* meroznanye; *Rs.* землемѣрїе, die Meßkunſt. MIERNICZNE, – ego, *n.*, mierniczego zapłata. *Cn. Th.*, das Meßgeld. MIERNICZY, – ego, *m.*, MIERNIK, – a, *m. Bh.* měřič; *Sr.* 1. měrcz, měrnik; *Crn.* mirshun; *Rg.* mjerriłas, mjerač; *Sla.* mirác; *Vd.* mernik, merez, merzhun, merni saſtopnik, merni vmetalnik; *Bs.* mierenik; *Cro.* merecz, mernik, meritel, kupnenik, polyoměrecz, zemlyoměrecz; *Hg.* mérő, mereü, földmérő; *Rs.* мѣрникъ, мѣрялщикъ, межевщикъ, размыслъ; *Eccl.* мѣрильникъ, мѣримель. miernik powszechnie każdey rzeczy, długiey, wysokiey, szerokiey, dalekiey, blizkiey. *Cn. Th.*, miarzycial, der Meſſer. Mierniczy, miernik pol, gruntów *ib.* der Feldmeſſer. Znaczey świat malarze, inaczey miernicy, Konterfetować zwykli na maley tablicy; Miernik wszystek krąg ziemski liniiami kryśli, Nie wiele ocsom, więcey

poka-

pokazuie myśli. *Zim. Siel.* 126. Miernik albo geometra, od punktu, iako przeznaczonego celu, wymiar czyni. *Haur. Ek.* 22. Miernicy ieździli po Podlasiu, a ſtarszy nad niemi, czasem przez pośrzodek izby sznur miernikom ciągnąć kazał, dziury poprzewierciawszy. *Gor. Dz.* 145. Mierników naywięcey ieſt w Mazowszu, niż gdzie indziey w Koronie. *Grzęp. G. K* 2 *b.* Miernik albo Mierniczy, urzędnik, który miar publicznych dogląda, *ὁ μετρονόμος. Cn. Th.* der Maßaufſeher, der über die Maße die Aufſicht hat. Józef był sprawcą wszyſtkiego państwa Egipſkiego, i iakoby miernikiem a szafarzem nad zbożem i gumny Faraona. *Gliçz. Wyc. C* 6. *ob.* mirocznik. – b) Mierniczy, *geometra*, rodzay zanocnic, których gąsienice chodząc cale się ſkrzywiaią, i tyle zarazem poſtępuią, ile same są długie. *Kluk. Zw.* 4, 102. eine Art Nachtfalter. – §. *Miernik, człowiek umiarkowany, wſtrzemięźliwy, ein Mäßiger, *oppos.* Niemiernik, n. p. Trudno, żeby niemiernik ku ſkromnemu życiu przyzwyczaił się. *Modrz. Baz.* 29. ein Unmäßiger cf. rozpuſtnik). MIERNIE, MIERNO, *Adv.*, pod miarą, niezbytecznie, średnie, mäßig, mittelmäßig; *Bh* mjrně; *Cro.* zmèrum; *Dl.* szamirom; *Hg.* mertekletesen; *Rs.* умѣ́ренно. Niemiernie *Slo.* nèmirně, nad miru, Królewna chodziła do klaſztoru, a tam w refektarzu bywała uczciwie i miernie z Gwilelmem i z innemi pany, takież z paniami, wesoła. *Biel. Św.* 227 *b.* Miernie się mam, ani zbyt źle, ani zbyt dobrze. *Teatr* 34 *b*, *B* 2. – §. Miernie, w miarę, w cel, nie chybiąc celu, dobrze mierząc, godząc, trafiaiąc, trafnie, celnie, genau abgezielt, accurat, richtig ins Ziel treffend. *Ross.* мѣ́ткo, цѣ́льно, цѣ́лькo. Było 700 mężów, tak miernie biiących z procy, że też i włosu nie chybili. 1 *Leop. Jud.* 20, 16. Ten puſty chłopiec, lśniący się pióremi, Jak miernie z łuku srogie puszcza ſtrzały. *Bard. Tr.* 134. Strzały mierno do celu puszczaiąc z łuków. *Lib. Hor.* 34. Umiey łuk miernie ciągnąć, umiey bronią władać. *J Kchan. Dz.* 42. Szlachcic tak miernie ſtrzelał, że z łuku na ścienie Szychtował zawieszone ſtrzałami pierścienie. *Pet. Pocz.* 633. To mowiąc, rzuci pocisk zaiadły na niego, ale iad nie dał miernie rzucić i uderzyć. *Jabł. Tel.* 218. MIERNIUCHNY, – a, – e, MIERNIUCZKI, – a, – ie, *intensiv. adj.* Mierny; Mierniuchno, Mierniucsko, *Miarniuczko *adv.*; recht ſehr mäßig; *temperatiſsimus. Mącz.* Ziele to ieſt mierniuchno oziębiaiące. *Urzęd.* 125. Sztuczkę mięsa tylko zje, i także *miarniucsko piie. *Sekl.* 13. *MIERNOMAIĘTNY, – a, – e, średnie bogaty, mäßig begütert. W wolnych rządach naylepiey, kiedy radnicy są miernomaiętni. *Petr. Pol.* 384. MIERNORÓWNY, – a, – e, równey miary, von gleichem Maße. Cykle miernorówne. *Zebr. Zw.* 27. MIERNOŚĆ, *MIARNOŚĆ, – ści, ż., *Bh. et Slo.* mjrnoſt; miara, wielkość lub ſtopień w miarę, wczesność, das rechte Maß, die Mäßigkeit. Pszenica naylepiey się tam kocha, gdzie ieſt mierność powietrza, to ieſt, ani bardzo zimno, ani też bardzo gorąco. *Cresc.* 154. W tym słowie *mierność, miara* się zawięźnie. *Bud. Cyc.* 74. Rozgniewany, gdy karać będzie, nigdy téy mierności nie zachowa, która ieſt między trochą a małem. *Glicz. Wych. G* 5 *b.* Każda cnota ieſt mierność, t. i. w ſrzodku dwu poboków wyſtępnych ſtoi, z których ieden ieſt niedoſtatek, a drugi zbytek. *Petr. Et.* 119. – §. mierność, cnota, ſkromność, wſtrzemięźliwość, obeszłość, die Mäßigkeit, Enthaltſamkeit; *Sr.* 1. zmèrnomnosçj; *Vd.* mernoſt, domernoſt, sdershlivoſt, triesnoſt, rednosmernoſt; *Crn.* masnoſt; *Cro.* mertuchlivost, mertuchlyivoszt; *Rs.* умѣ́ренность; *Ec.* мѣ́рность. Mierność chwalebna, na tym ma dosyć, co bóg dał. *Hor. Sat.* 55. Mierność w życiu, dobrowolném ubóſtwem ieſt. *Pilch. Sen. Iſt.* 128. Mierność nas od niesłusznych roskoszy odzywa, a do słusznych obżarſtwu i nierządności miarę uſtawuie. *Modrz. Baz.* 28. Mierność i na małe przeſtawanie, a zbytków się chronienie, osobliwiey młodzi zalecay. *Star. Ref.* 7. Pan o *niemierność potępia, o poſt nic. *Sekl.* 13. Dziś nie na *miarności, ale na przebieraniu pokarmów poſt uſtawili. *ib.* 13. Poſt w miarności zależy, nie w przebieraniu potraw. *ib.* W każdey rzeczy trzeba mierności. *Biał. Poſt.* 198., *Zab.* 4, 163. Mierność ma ten urząd, przywodzić rozumowi pod posłuszeńſtwo to, co się w affekciech poczciwości przeciwi. *Gor. Dw.* 350. Grunt mierności ieſt ten, aby żądza rozumowi posłuszną była. *Cyc. Kosz.* 62. W życiu miarę zachoway według twego ſtanu, Mierność ieſt wielki dochód i chłopu i panu. *Bach. Ep.* 42, mierność *frugalitas. Mącz.* Niech mierności zbytek próżny uſtępuie. *Zbyl. Zyw. D* 2. Rzplta nasza ma siła zbytków, niemierności, rozpusty, któréy wielu potrzeba lekarzów. *Gor. Wł. Q* 4. Mierność nierządności zwyciężamy. *Wrobl.* 201. – §. Mierność, średność, die Mittelmäßigkeit. Mierność ſtanu, mierność myśli, To przedziwnym człeka losem; Niechay kto chce, iak chce kryśli, Z wſtążką, tytułem i trzosem, J w tym co ieſt i co czeka, Mierność szczęściem ieſt człowieka. *Kras. Liſt.* 2, 90. – §. nieprzedniość, średniość, niedoſkonałość, die Unvollkommenheit, Mittelmäßigkeit. W rzemiosłach przepisom wierność Dosyć działa; choć rzecz trudna, Ale w rymotworcy mierność Więcey niż zła, bo ieſt nudna. *Kras. Liſt.* 2, 70. Przy małéy liczbie dobrych dzieł, wychodziło mnóſtwo miernych, a wiele i niższych od mierności. *N. Pam.* 3, 325. – §. 2. mierność ręki w ſtrzelaniu, = dobre mierzenie, godzenie do celu, celność, trafność, die Accurateſſe der Hand im Schießen. Mierność oka; mierność ſtrzelby. MIERNY, – a, – e, *MIARNY, *Bh. et Slo.* mjrný; *Sr.* 1. pomèrnoſçjwé, zmeromné; *Crn.* masliy, masne; *Vd.* rednosmeren, masaſt, triesen; *Cro.* mertùchlyiv, mertuchliv, szmeren, merni; *Hg.* mértékletes, *Rg.* mjerriu, mjerni, *Rs. et Ec.* мѣ́рный, умѣ́ренный; odpowiadaiący miarze, będący w miarę, nie nad miarę, nach dem Maß, mäßig, nicht über die Maßen, *propr. et fig.* Mierne długo trwa, a niemierne leci, Ledwie więc czasem iż zoſtaną śmieci. *Rey Zw.* 217 *b.* Cycero miał na swe potrzeby mierną maiętność. *Kosz. Cyc. A* 3 *b.* Kto tak swe żądze i chciwość miarkuie, Ten się fortuną mierną kontentuie. *Paſt. F.* 261. *Teatr* 35 *d*, 49. Strefa mierna, *la zone temperée. Stas. Buff.* 219, umiarkowana, gemäßigt. – *moral.* mierny; ſkromny, wſtrzemięźliwy, mäßig, gemäßigt, enthaltſam. Mierny, obeszły, *frugalis. Mącz.* Wielu się nayduie ludzi niemiernych, których brzuch bóg ieſt. *Rey Pſt. H* 5. *Miarny, ſtateczny, niewielemówny. *Sekl.* 51. *Niemiarne ciepło. *Oczk. przy.* 423. Ręka w szafuńku hoyna, w gniewie mierna. *Czach. Tr. C* 2. Była poſtępków ſtatecznych, w słowach mierną. *Sk. Zyw.* 1,

178. Miernym czyli umiarkowanym bydź *Ec.* мѣ́рнствованіи. Na Orfeusza gędzienie Lucyper w piekle miernieyszy, a cichy bywał. *Biel. Sw.* 10, lagodnieyszy, łaskawszy). – §. mierny, średni, nienayiepszy, uydzie, kiedy lepszego niemasz, mittelmäßig, paſſabel, leidlich, *Rs.* середовый, незадо́рный. Przy małey liczbie dobrych dzieł, wychodziło mnóztwo miernych. *N. Pam.* 3, 325. – 2) mierny, dobrze mierzący, godzący, w cel trafiaiący, celny, accurat zielend, pünktlich zielend, auf den Punkt treffend; *Ross.* мѣ́ткій, мѣ́ткъ, цѣльный (*oppos.* пробро́счивый) Temu z pod mierney cięciwy Nie uydzie żaden zwierz żywy. *Morszt.* 202. Tak ręki był mierney, że ścinał chłopcu pieniądz drobny z głowy, a włosa żadnego nie ruszył. *Papr. Ryc.* 51. Nie uydzie twoiey mierney ręki ieleń. *Pot. Arg.* 209. Psy pod miernąć zwierza prowadzą cięciwę. *ib.* Zabiwszy smoka, łuk wedle dębu zawiesił, znak szczęścia i oka miernego. *J. Kchan. Fr.* 41. Mierną ſtrzałą w biegu ielenia nie minie. *Lib. Hor.* 74. Łanie wiatronogie ſtrzelał z miernéy rusznice, abo wieprze srogie. *Zbyl. Zyw. B* 3.

MIERUNKA, – i, ż., *Boh.* merun'ka, Morelka *Tr.*, eine Morelle.

– – MIERZ; zakończenie wielu imion Polſkich, n. p. Gniewomierz, Kazimierz, to ieſt, gniewem mierzi, kazią mierzi. *Jabł. Her.*; *Bh.* miroš, imię męzkie). *cf.* Mir.

MIERZCH, MIERZK, SMIERZCH, SMIERZK, ZMIERZCH, – u, *m.*, *ob.* mrok, *Slo.* mrak, mrkáni, mrákota, *Sr.* 1. ſmerkwanje, ſmerknoni; *Cro.* mrak, kaz, szumrak; *Rs.* сумерки, *Ec.* сумра́къ, сомракъ, сумерки, примра́къ; (*Crn.* merknenje *ecclypsis*; *Bh.* mrak chmura, *Sla.* mêrk = brunatny, *Nrd.* murk ciemny, cf. *Gall.* morne, *Pol.* morąg). mierzchanie die Dämmerung, Abenddämmerung, (cf. brzask). Tu ſtraszliwe płomienie odbicie o chmury Migaiąc bladym ſkrzeniem z tamtey ſtrony góry Rzucało szare mierzchy. *Przyb. Ab.* 93. Chmur u nas niemasz; ztąd aże do śmierzchu widzieć możem, nic nie ćmi firmamentu. *Pot. Arg.* 241. Z mierzchem, in der Dämmerung. Poszedł z mierzkiem pod wieczor. *W. Prov.* 7, 9., z zmierzakiem. *Bibl. Gd.* Przed oczyma ich z mierzkiem wyydziesz. *W. Ezech.* 12, 6., z zmierzkiem. *Bibl. Gd.* Z śmierzkiem dochodzi kres czucia dziennego. *Kanc. Gd.* 344. MIERZCHA się, MIERZKA się, ZMIERZCHA się, MIERZCHNIE *Neutr. Jmp. ndk.*, zamierzchnie, zmierzchło *Dok.*; mrok pada. *Cn. Th.*, es dämmert, es wird Abend; *Bh.* mrkne, ſmrká ſe, ſaumrká ſe; *Sr.* 1. ſo ſmerka, ſmerknu, ſmérkujo ſo, wětšori ſo, ſmerknuć; *Vd.* se mrazhi, nuzh se diela, mrak se dela, se nozhij; *Crn.* mrazhy se, (merkniti, merknem = mroczyć, zamroczyć); *Cro.* mrachisze (merchim, potemnujem = zamraczam; merchanye = zaćmienie); *Rag.* mracitise, smarknutise, smarknivatise; *Bs.* mracitise, smarknutise, smrriknutise; *Sla.* smêrcsese; *Dl.* vecser se csini; *Rs.* меркнуть, померкнуть, смеркàться. Gdy się iuż mierzchało, z onego mieysca się wracał. *Baz. Hſt.* 24. Swita, mierzka, bieżą lata, Ludzie młodo schodzą z świata. *Pieſ.* 168, *sol oritur et occidit.* Nie mierzchaiący się, wiecznie światły *Rs.* немеркающій, немеркáемый. – Mierzcha mi się w oczach, *vertigine tenebricosa laboro*, *vicinus epilepsiae morbus. Cn. Th.* 1378, *Ross.* мерещиться, померещиться, mir wird dunkel vor den Augen. Prędko się zamierzchło. *Cn. Th.*, cf. zamierzch, zamierzchnąć, cf. omierzchnąć. MIERZCHLIWY, – a, – e, mroczny, ciemniawy, dämmerig, dunkel; *Rs.* сумрачный. Była ieszcze mgła mierzchliwa, *Przyb. Ab.* 151.

MIERZĘ, MIERZENIE *ob.* Mierzyć. MIER-ŻĘ *ob.* Mierzić. MIERZEIA, – ei, ż., Wyspę przy wpadnieniu Szkarpawy do Wisły Niemcy *Neryngiem*, Polacy swą mową *Mierzeią* zową. *Klon. Fl. G* 3, die Nährung. NB. corrigas *Adelungium* s. v. Nahrung.

MIERZIĄCZKA, – i, ż., *Bh.* mrzutoſt; *Bs.* mrrizochja, nenavidoſt *odium*; *Sr.* 1. rozmerzano, rozmerzanczko, woſtuda; *Slo.* oſſkliwani, ſemeť; *Sla.* geritanje; *Vd.* gnusnoba, gnusitnoſt, grosa, oſtuda; *Cro.* grúscha, vtrazanye, vegyanye, lenoszt; *Dl.* lenobia, doszada; *Rs.* скука, досада, печаль; obrzydzenie, niesmak, ohyda, Unluſt, Verdruß, Ekel, Abſcheu. Oczy spuściwszy, okazywał mierziączkę. *Mon.* 69, 215. niechęć). Wyście nas w mierziączkę wprawili do Faraona. *Leop. Exod.* 5, 21. wyście nas ohydzili w oczach Faraonowych. *Bibl. Gd.*, ihr habt unſern Geruch ſtinkend gemacht vor Pharao. Luth.). Bałem się mierziączki i gniewu iego. *Leop. Deut.* 9, 19., iego popędliwości i gniewu. *Bibl. Gd.*). Oto dzień pański przyydzie, pełen wielkiey mierziączki, i gniewu. 1 *Leop. Jes.* 13, 9, nielaſki, 3 *Leop.*). Królował Bolesław po klątwie więcey roku, ale z wielką u wszyſtkich mierziączką. *Krom.* 108, *invisus omnibus.* Sługa, który pana swego ratuiąc, kogo rani, za to żadney mierziączki od rannego niech nie ma. *Herb. Stat.* 246. Dla przyiaźni, mierziączki, boiaźni, darów . . . *Sax. Porz.* 11. Masz mierziączkę na złe, *odiſti malum. Wrob.* 9. Do grzechów ięzycznych należy bluźnienie, przeklinanie, mierziączka, w słowie uwłoctwo. *Wrobl.* 91. nienawiść, Haß. O boga nic nie dbaiąc, ludziom wielkie przyſkorki, a mierziączki i krzywdy czynili. *Glicz. Wych. E* 2. MIER-ZIĆ, – ił, – ić, *Act. ndk.*, omier-zić, umierzić, zmierzić, obmierzić *dk.*, (cf. *Bh.* mrzeti *moleſtiam afferre*); w ohydę co komu podawać, einem etwas zum Abſcheu machen; *Bh.* ohawiti; *Bs.* mrriziti *odi*; *Kg.* marzjetti *aspernari*, marzjetti tkòga, na tkoga *odi*). Grzech to ieſt, co cię mierzi bogu. *Chroſt. Job.* 123. – Mier-zić sobie co, brzydzić się czym, niesmakować w czym, ſich etwas verleiden, es überdrüßig ſeyn. Swoie nie idzie w smak, chyba mądremu, każdy głupi mier-zi sobie własne dobre. *Pilch. Sen. liſt.* 67. – 2) Mier-zi mię co, = Mier-zę się czym, *Bh.* mrzet ſe *indignari*), przykro mi ieſt, brzydzę się tym, es widerſteht mir etwas, ekelt mich an, macht mir Ekel, ich trage Abſcheu davor; *Bh.* wohawnoſti miti; *Slo.* oſſkliwim ſobě, oſtichám ſe; *Sr.* 1. merſaci, me merſy, merzé mé, ſom rozmerzané, woſtudźa ſo mé; *Sr.* 2. ße woſtužiſch, muzaſch; *Vd.* mersati, mersi, samerset, samersi tu meni, merzhati, merzhim, merzhuvati, kujati se, oſtuditi se, gnusiti se, grositi se; *Crn.* mersy se meni, mersèm, mersiti, gravsha se, pergnúsy se, gnusiti; *Rg.* marzitti, omrasiti se, marzjetti; *Bs.* mrriſko bitti; *Cro.* merzim; odurjavam (merzeti = gardzić); gruszti mi se, utraga misze; *Dl.* mrazimisze, lenimisze, gnuſaitiſse; *Ross.* мерзѣть, смерзѣть, мерзить, омерзить, брéзговать, побрезговать, *ob.* obrzazg; *Ec.* мерзюся, мерзи́ть ми, омражáши; cf. *Lat.* morosus, *Gr.* μάτιſch; cf. *Pol.* śmierdzić, smród). Jeleniowi spodobało się czoło z rogami gałęziſtemi; ale golenie chude te go

bardzo mierziały. *Ezop.* 16. J boga i ludzi pycha mierzi. *Kosz. Lor.* 32. nie podoba się). Auguſt ludzie bardzo mierział, dla zbytniego wyciągania podatków. *ib.* 130. ohydnym się ſtawał). Pospolicie takiego każdy mierzi, kto mu prawdę mówi. *Rey Pſt. Hhh* 6. każdemu ieſt przykry). Chryſtus Faryzeusze mierział, i nauka zbawienna iego, która ie w oczy kłoła. *Zrn. Pſt.* 3, 701 *b.*, był im nieznośnym). Kto z piianicą żyie, pospolicie tego samego wino nie mierzi. *Koſz. Lor.* 4. Cymonowi to przyczytano, iakoby go nie miał kufel mierzić. *Gorn. Dw.* 526. Mierziła ta rzecz, którą uczynił Dawid, Jehowę. *Bud. 2 Sam.* 11, 27 *not.* „za złe było w oczach Jehowy.“; to była zła rzecz przed oczyma Pańſkiemi. *Bibl. Gd.*). On mię mierzi, iak grzech. *J. Kchan. Fr.* 17. Mierzi go łakomy, wolałby sam. *Rys. Ad.* 40. Mierzi go każdy towarzysz, ktoby się chciał wdawać w sprawy iego. *Rey Ap.* 25. Już go błogosławieńſtwo wielce mierziało, Day to Panie, aby go wiecznie miiało. *P. Kchan. Ps.* 166. Żołnierzom Tureckim woyna Węgierſka *zmierziała, że na sam iey odgłos powſtało nieukontentowanie, *Kłok. Turk.* 205. *MIER-ZIĘCZYĆ się *zaimk. ndk.*, mierzionym sposobem kłócić się, ſich ekelhaft herumzanken. Szalony ten, co się z każdym mierzięczy. *Ezop.* 8. Gospodarzowi potrzeba dobrze opatrzyć, aby żona taką była, aby się nie mierzięczyła w domu. *Petr. Ek.* 3. *MIERZIENIEC, - ńca, *m.*, *Bs.* mrrizak, *Ross.* мерзавецъ, plugawiec, *spurcificus. Mącz.*, ein ekelhafter Menſch, *Bh.* ohawnik. Ty mierzieńcze, zasłużyłeś karanie. *Ezop.* 4. Jeszcze gadasz mierzieńcze! *Papr. Kot. T 2 b.* (*Sr.* 1. mersak, *Vd.* mersliuz, = tetryk, dziwak). *MIERZIENNIK, - a, *m.*, *lena*; *Mącz.* ein Hurenhändler. *MIERZIENNICA, - y, *ż.*, czarownica, *pharmaceutria. Mącz.*, eine Hexe. MIERZIONO *Adv.*, (cf. *Bh.* mrzute *morose*, *et* mrce *spurce*. *Sla.* mêrſko, neraddo = nierad; *Cro.* merszko, *Dl.* gardo *foede*; brzydko, paſkudnie, ekelhaft, häßlich. W Inflanciech baby z włosami rozkudłanemi, niewiaſty i dziewki głowy mierziono noszą. *Gwag.* 414. MIERZIONOŚĆ, - ści, *ż.*, cf. *Boh.* mrzutoſt *indignatio*, *et* mrzkoſt *spurcitia*, brzydota, omierzła szpetność, ekelhafte Häßlichkeit; *Bh.* ohawnoſt, ohawa; *Sr.* 1. mierzacinoſci, woſtuda; *Vd.* merkoſt, merhuſt, gnusnoba (merzhnoſt, merzhlivoſt = zły humor, markotliwość); *Cro.* gnusóba; *Cro.* mersota, merszkocha, gnyusz; *Dl.* gardnoszt; *Bs.* ghnusóba, ghnusóchja (mrrizochja *odium*); *Rs.* мерзость. Mierzioności w ſtarym chwalić nie mogę. *Bud. Gyc. Star.* 33. Mierzionościami swemi napełnili dziedzictwo moie. *Bud. Jer.* 16, 18, sprosnościami. *Bibl. Gd.*). MIERZIONY, - a, - e, *Boh.* mrzuty *ingratus et* mrzký *spurcus*); brzydki, omierzły, sprosny, ekelhaft, häßlich, verhaßt; *Bh.* ohawný; *Slo.* mrzký, mrzutý; *Vd.* miersik, samersliu (*Vd.* mersliu, samersliu, mershak, = markotny); *Crn.* gnusnè (cf. ghuśny, gnóy); *Sr.* 1. mierzaczé (rozmerzane *indignatus*), wostudné; *Cro.* mèrzek, gruszten; *Dl.* dodian, dozadjen, doszadliv; *Sla.* mêrzak; *Rg.* màrzak, marzgliv (marzêch *ingratus*); *Bs.* mrrizgliv, ghnusni; *Rs.* мерзкій. мерзостный, мерзокъ, брезгливый, богомерзкій; *Ec.* скучный. Choroby, wrzody, które są brzydliwe a mierzione, przyſtoi zakrywać. *Glicz. Wych. G* 4 *b.* Trzeba im te wady zganić, uiąć, a iakoby czém mierzionem osypać. *ib. M* 2. Żywot pingawy i mierziony i nieszczęśliwy prowadzić. *Star. Ref.* 76. Mierzione rzezaństwo. *Petr. Hor. F.* 4, *not.* „rzezańce zniewieścieli, bez brody, zmarszczki po twarzy maiąc, głos niewieści“). Wychodziło innych siedm wołów, tak bardzo mierzionych, i chudych, żem takich nigdy nie widział. *Leop. Gen.* 41, 19, szpetnych. *Bibl. Gd.*). Bydlę, byłoliby chrome, albo wżdy na którym członku mierzione, albo ułomne, nie ma bydź ofiarowane. *Leop. Deut.* 15, 21. Prawda nam ieſt niewdzięczna i mierziona. *W. Poſt. W.* 202. Wszyſtkie te rzeczy złe są, i bogu mierzione. *ib.* 216. W ręku laſkę trzymał zieloną, Znak że poseł z nowiną idzie niemierzioną. *Pot. Arg.* 260, przyiemną). – Mierzieńszy, Mierznieyszy *compar.*, n. p. U Turków niema narodu mierzieńszego nad Niemiecki. *Stryik.* 41. Niemasz nic bogu i ludziom mierzieńszego, nad okrutnego człowieka. *Kosz. Lor.* 28 *b.* Daleko mierzieńszą nieludzkość nieprzyymowania gości w dom przedsięwzięli. *Leop. Sap.* 19, 13. Naymierzieńsza brzydkość. *W. Poſt. W.* 233. Im przewrotnieyszy a chytrzeyszy człowiek, tym bywa nierządnieyszy, mierznieyszy. *Kosz. Cyc.* 126. MIERZK *ob.* Mierzch. MIERZLIWY, - a, - e, obmierzły, ekelhaft, gräulich. Tuż ściga za niemi zaraza mierzliwa Co niepozbytym ciosem wnętrzności przeszywa. *Zab.* 6, 148. *Minas.* MIERZNĄĆ *ob.* Omierznąć, cf. Nadmierznąć, Namierznąć.

MIERZWA, - y, *ż.*, słoma pogmatwana nieprosta, Wirrſtroh, Krummſtroh; *Bh.* mrwa, mrwka, brchotina; *Slo.* mrwa; *Vd.* mrina, merva; *Crn.* mèrva, mervèza; (*Cro.* mervina *scobs*; mervo, mèrvichik *paullulum*; *Bs.* mrriva, mrriviça *mica*: mriive, oſtaçi *reliquiae*). Słomy omłócone na boiſku ozierać trzeba, i mierzwę rewidować, aby się w nich niedomłocone kłoſki nie znaydowały. *Haur. Sk.* 20. Spiesznie ſkryła te rzeczy pod mierzwę, którą słano wielbłądom, i usadziła się na niey. *Leop. Gen.* 31, 34. *Wuiek.* barłog). Praca oraczów nieoszacowana, Z mierzwą zrównana. *Groch. W.* 557. Siana, słomy, plewy, i mierzwę od nas kupuią. *Goſt. Gor.* 106. Drobny gnóy abo mierzwę po łąkach rozmiatał, aby trawa lepiey rosła. *Cresc.* 38. Strohdünger. MIERZWIASTY, MIERZWIATY, - a, - e, pogmatwany, zgnieciony, durch einander gewirrt, Wirr-(ſtroh). *Crn.* smershàn = roszczochrany; *Bs.* smervivi, izmervivi, izmrriviv *friabilis*). Mierzwiatą słomę osobno kłaść, a dłuższą na powrosła znowu osobno. *Zaw. G., Haur. Sk.* 21, gnoiem mierzwiastym przysypować. *Cresc.* 326. MIERZWIĆ *Act. ndk.*, zmierzwić, pomierzwić *dk.*; *Rg.* màrviti, smàrviti, razmarviti *diminuere*; *Slo.* mrwim, mrwiti *friare*; *Crn.* smèrvim; *Cro.* mérvim *comminuo*, *frio*, razmervljujem *contero*; *Bs.* mrriviti, smerviti, smrriviti), pognieść, pogmatwać, ścierać, zuſammen rüllen, zuſammen wirren, reiben, drücken. (*Sr.* 1. merwu ſo *scateo*). – §. mierzwić, pomierzwić, namierzwić, mierzwą nagnoić, i ogólnie pognoić, mit Wirrſtroh düngen, und überhaupt düngen, *Bh.* mrwim, pomrwim; n. p. mierzwić rolą owcami *Tr.*, w hurtach owce trzymaiąc rolą gnoić, den Acker härden.

MIERZYĆ, - yſ, - y, *Act. ndk.*, mierzać *contin.*; *Boh.* mériti; *Sr.* 2. mériſch; *Sr.* 1. méru, merim, mjrim, *Vd.* merit, pomerit; *Crn.* mirèti, miruvâti; *Sla.* mirriti, mi-

rim; *Cro.* meriti, mérim, zmirjati (= mierzyć, ważyć na wadze) *Dl.* miriti; *Hg.* merni, mirni, megmérem; *Bs.* mirriti, mjerriti *metiri*, *ponderare*; *Rg.* mjeriti, mjerriti, izmjerriti, izmjerrivati; *Ross.* мѣрять, мѣрить, смѣрять, межевать, межую; *Ec.* мѣ'рилствовати, мѣрять, mierzyć, ważyć). cf. *Gr.* μειρω, μειρίσω *partior*). miarą wielkości rzeczy iakiey dochodzić, messen. W Prusiech, w Mazowszu, w Litwie na włoki mierzą, w Wielkiey Polszcze na szlady, w małey Polszcze i w Rusi na łany. *Grzep. K 3 b.* Rozmaite są sposoby mierzenia, inaczey się mierzą grunta, inaczey gmachy, inaczey towary. *Teatr* 26 *c*, 106. Nie zawsze szczęśliwy, co mierzy korcami złoto. *Bard. Tr.* 231. Wymyślacze, co wodę łyżką mierzą. *Rey Ap.* 68., *Rys. Ad.* 73. (cf. piasek liczyć, drzwi do lasa robić, bąki strzelać, cf. liczykrupa). Nie mierzą chłopa w korzec, często mały bije, A wielki z piwnym wąsem nadstawuie szyie. *Kchow.* 52. Pewniey mierzyć, niż wierzyć. *Cn. Ad.* 828. lepsza miara, niż wiara). Rozciągnął się, i zmierzył się nad dziecięciem umarłém trzy kroć. 1 *Leop.* 3 *Reg.* 17, 21. położył się na nim rozczepierzywszy). - §. Mierzyć się z kim, próbować się, skosztować się, tentować się z kim, ſich mit einem meſſen. Z walecznym Hektorem zmierzę się wzaiemnie, Czy ia zginę od niego, czy też on odemnie. *Dmoch. Jl.* 2, 241. - *tr.* Mierzę co czym, = miarkuię co czym, stosuię co do czego, eine Sache nach einer andern abmeſſen. Chęcią się, nie datkiem, mierzą usługi. *Zab.* 3, 219. *Ostol.* Chwalę, co się piędzią mierzą, Objad miarkuiąc z wieczerzą. *Kchow.* 190. *Zabł. Amf.* 96. cf. Niech się gęba zgadza z mieszkiem; cf. miarą kocie) ſich nach der Decke ſtrecken. Głupi kto z wydatkami przychodu nie mierzy. *Nar. Dz.* 3, 123. Mierząc się swą stopą, i wiedząc, że mu tego wiele ludzi zayrzeć miało, daru nie przyiął. *Gor. Sen.* 83. - Mierzę co czym, = sądzę o czym z czego, eine Sache aus etwas abnehmen. Twoią wielkością mierzam cnotę twoię; Powierzam się królowi i nic się nie boię. *Teatr.* 51, *d*, 53. - §. 2. Mierzyć do czego, na co, = godzić na co, celować, na cel brać, *Bh.* směřiti, směřowati; *Vd.* namerjati; *Crn.* namirjam; *Bs.* smirati, nagaghjati, zazgohiditi ù çigl; *Sla.* mishaniti; *Cro.* czúlyati; *Rs.* мишенить, цѣлить, націѣлить, прицѣлиться, намѣтить, намѣчать, изнаровить, изнаравливать (cf. *Gall.* mirer, *Ital.* mirare; *Ital.* mira, = cel, celownik). worauf zielen, wohin zielen. Gdzie indziey mierzy, a gdzie indziey uderzy. *Pot. Arg.* 364. *P. Kchan. Orl.* 1, 47. Nie zawsze uderzy, gdzie kto mierzy. *Cn. Ad.* 600. Wiele radnicy do swego pożytku mierzą, niżeli do całości Rzpltey. *Star. Zad. C.* Powieszony Masław od Prusaków z urągowiskiem: wysokoś mierzył, wysoko wisisz. *Nar. Hst.* 2, 353; *alta petisti, altâ tenes.* W bok dyszlem mierzą, zawrócę ich. *Teatr.* 42 *d*, *d.* na bok się biorą, kierują, ſie lenken ſeits wärts um. MIERZYCIEL *ob.* miernik, mierniczy.

Pochodz. *pod słowem*: *Miara.*

*MIERZYK, - a, *m.*, *Bh.* mitík *apium*) Eppich, *Apium*, *Stefanek* w swoim herbarzu wyłożył mierzyk, nie wiem co to za słowo, ani Polskie, ani Ruskie, ani Niemieckie. *Urzęd.* 28. więc Czeskie!

MIERZYN, - a, *m.*, MIERZYNIEC, - ńca, *m.*, ein Mittelpferd, von mittlererer Größe. Mierzyny, konie miernego wzrostu, zażywaią się do rożnych poiazdow, pospolitey iazdy. *Kluk. Zw.* 1, 162. Koń świadom boiu, gdy trąby usłyszy, Uszy podnosi, pysk zadziera łysy; Nogami tupa, a robotny Mierzyn kark powiesiwszy stoi niechotny. *Kchow.* 38. Konie Moskali niewielkie, mierzyńcy, wałachy niekowane. *Gwag.* 578.

MIEŚĆ *ob.* Miotać.

MIESCE *ob.* Mieysce. MIEŚCIĆ, - ił, - i, *Act. ndk.*, pomieścić, umieścić, zmieścić *Dok.*, *Rs.* умѣстить, умѣщать (cf. *Gr.* μεσάειν, cf. *Gall.* mettre, *Lat.* mittere). dadź mieysce, wyznaczać mieysce, umieszczać, placiren, Platz anweiſen, einen Platz geben, verwahren, bewahren an einem Orte. Dałem mu 100 dukatów, aby ie gdzie dobrze umieścił. *Teatr* 8 *c*, 17, ulokował, unterbringen, anlegen. To doniesienie w gazecie swoiey umieściss. *Gaz. Nar.* 1, 239. położysz, in die Zeitung aufnehmen, darin einen Ort vergönnen). Na pozór on iest grzeczny, a wewnątrz iąd mieści. *Kras. Bay.* 111., chowa, verbergen. Mieszczący, obeymuiący w sobie *Rs.* вмѣстительный. Mieścić kogo na funkcyi, amplojować, *Rs.* расчинить, расчинять, placiren, anſtellen, - Mieścić się *Recipr.*, mieysce mieć, Raum haben, Raum finden, Platz haben. *Bh.* směſtkati ſe, *Rs.* умѣститься. Zmieścić się wszyscy iuż prawie nie mogą. *Paſt. F.* 322, mieysca iuż prawie niema). Skarżemy się, iż szlachta u nas mieścić się gdzie nie ma; woysko małe, zmnieyszone panów dwory. *Mon.* 65, 466. finden nirgends ein Unterkommen. Dworzaństwo ustało; nie ma się gdzie szlachecki syn umieścić. *Kras. Pod.* 2, 274. Znalazł przy dworze umieszczenie, przyswoite urodzeniu swemu. *Stas. Num.* 1, 35., Unterkommen). W ustach ludzkich równie fałsz i prawda mieścić się może. *Teatr* 26, 15. znaydować się). Co umysł wzrusza i co oko pieści, W twoiey osobie wszystko się to mieści. *Kras. W. Ch.* 30. W głowie mu się to nie mieści, iakby to być mogło. *Karp.* 4, 55; pojąć nie może, nie chce mu wleźć do głowy, er kann gar nicht begreifen, es will ihm nicht in den Kopf. (*Ec.* мѣстилище schowanie). MIEŚCINA, - y, ż., MIEŚCINKA, - i, ż., *dem.*, biedne ubogie miasto, eine elende Stadt. Wypędził go do nikczemnéy mieściny. *Warg. Wal.* 147. Ziemi Włoskiéy wsi i mieściny mieczem i ogniem pustoszył. *ib.* 243. Leżała mieścinka w padole, niewielką maiąc równinę. *Warg. Cez.* 56. Miasta wszystkie, mieścinek do 40 zapalili. *Warg. Cez.* 5. Niemasz tak podłey wioski, tak lichéy mieścinki, coby w niey trzydzieści i czterdzieści chorągwi nie brało. *Star. Ref.* 118. Teraz idę do lasa narąbać chrościny, Bo ieszcze mam niektóre bez płotów *mieściny. *Banial. K* 4. mieysca). MIEŚCISKO, - a, *n.*, z przyganą, *Rs.* городище, eine armſelige Stadt, ein elendes Neſt. Bezbożne to mieścisko. *Pot. Zac.* 114. Dym tylko z mieścisk wychodzi. *Dar. Lot.* 1. Ten, co iamy dał wszelkiemu zwierzowi leśnemu, w *mieściszczku swoiém gospody mieć nie mógł. *Canc. Gd.* 49.

MIĘSI *ob.* Mięsny.

MIESIĄC, - a, *m.*, *Bh.* měsýc; *Slo.* meſiac, meſic; *Sr.* 2. máßez; *Sr.* 1. mißaz, mießaz, mießacz, mießaczk, mießaczstwo; *Sla.* misèc; *Bs.* miſeç, mjeseç, mjesecina; *Rg.* mjesés; *Vd.* mesez, miesenz, luna, mesez; *Crn.* mejsz, męsz, mesec, luna; *Cro.* meszecz; *Rs.* мѣсяць, луна; cf. *Gr.* μήν, μηνος, *Lat.* mensis, *Ital.* mese, *Gall.* mois, *Aeol.* μεις, *Arab.* Manath). czas, który obroty księżyca czynią, der Monat. Mieszaią niektórzy te słowa niedo-

brze, iako masz pod słowem Księżyc. Słowo Polskie Miesiąc zgadza się z Łacińskiem *mensis*. *Cn. Th.* Miesiąc słoneczny, der Sonnenmonat, miesiąc księżycowy, der Mondenmonat. *Zebr. Zw.* 26. Miesiąc księżycowy, przeciąg czasu, którego potrzebuie księżyc, do okrążenia ziemi. *Sniad. Jeo.* 201. Miesiąc gwiazdowy, *Sidereus*, czas w którym księżyc powraca do iakiey gwiazdy stałey. *Hub. Mech.* 476. Miesiąc peryodyczny, przeciąg czasu, którego potrzebuie księżyc, żeby odszedłszy od iakiéy gwiazdy stałéy, znowu do niéy powrócił. *Sniad. Jeo.* 202. Miesiąc obieżny *periodicus*, czas w którym księżyc przebiega długość 360 *o.*, rachowanych od pierwszego punktu znaku barana. *Hub. Mech.* 476. Miesiąc synodyczny, lunacya, przeciąg czasu od nowiu do nowiu. *Sniad. Jeo.* 202. miesiąc dobieżny. *Hub. Mech.* 426. Zwyczayny miesiąc cztery tygodnie i ieden albo dwa dni w sobie zawiera. *Hub. Wst.* 281. Dwa *miesiąca przedtym. *Bielsk.* 401. (*dual*). Imiona miesiąców: Styczeń, Luty, Marzec, Kwiecień, May, Czerwiec, Lipiec, Sierpień, Wrzesień, Październik, Listopad, Grudzień). Pierwszy dzień miesiąca *Calendae*, *Ec.* сѣщенноумѣ́сячіе. Iest przysłowie o Ruskim miesiącu, iż gdy komu biciem albo karaniem grożą, tedy mówią: poleżysz mi z Ruski miesiąc. *Sak. Okul.* 39. t. i. bardzo długo). U dworu znowu wytrwasz miesiąc Ruski, Niźli przybiią na drzwi reiestr Pruski. *Klon. Fl. H 2 b.* - *Slo.* na pśé letnicke *ad Calendas Graecas*). - *Transl.* Miesiące żołnierskie, albo towarzyskie. *Papr. W.* 2, 230. die Spldatenmonate. Konstytucya za Jana Kazimierza obiecuie, iż w każdym roku przez cztery miesiące, Sept., Oct., Nov., Dec., cokolwiek starostw, dzierżaw i urzędów ziemskich do dyspozycyi królewskiey przypadnie, to wszystko król zasłużonym w woysku rozdawać będzie. August II. w paktach obiecuie *miesiące żołnierskie* prawem warowane, mieć w pamięci. *ib.* - Miesiące Rzymskie, Römermonate, podatek nadzwyczayny pod czas woyny cyrkułów rzeszy Niemieckiey. *Wyrw. G.* 229. - §. *transl.* miesiące białogłowskie, upławy miesięczne, miesiączki, czasy, krew miesięczna, das Monatliche der Weiber, die monatliche Reinigung. *Crn.* dishe, dishenga, sumàh; *Sr.* 1. zonska méßaczna khoroscj; *Rg.* vrjeme xensko, stvari xenske; *Rs.* мѣ́сячина, мѣсячное; *Ec.* луновéніе, мѣсячное, опсѣда́ніе. Białogłowa miesiące czyli miesiączki maiąca, *Crn.* dishna shena, *Sr.* 1. méßaczniwa, méßaczniwoscj cietpacza. Lekarstwa na zatrzymanie miesiączów białogłowskich. *Sleszk. Ped.* 145. Macierza duszka, piiącią, paniom miesiące wywodzi. *Urzęd.* 284. Mała ożanka mocz i miesiące przywodzi. *Spicz.* 232. - 2) źle *miesiąc* zamiast *księżyc*; *Dudz.* 31, der Mond. Miesiąc iest téy natury, iż światłość swoię od słońca bierze. *Rey. Ap.* 64. Lubo spoyrzał na słońce, lub na miesiąc krzywy, Zaraz żagle opuszczał, znał wicher straszliwy. *Bard. Luk.* 49. Czarownica swym wierszem, miesiąc sprowadziła z nieba na dół. *Bard. Tr.* 462. Odmienno chodzi rad, iako i miesiąc. *Birk. Zam.* 7. Miesiące odmienne. *Groch. W. A* 3. Miesiąc świeci, = księżyc świeci, der Mond scheint. Panna Juliana, ani ieść chce, ani pić, ani spać, ustawicznie wzdycha, lubi po miesiącu chodzić. *Teatr.* 24, 110. im Mondscheine spatziren. W zimie nocy całe przepędza na miesiącu, chuchaiąc w ręce. *Teatr* 6, 97. im Mondenscheine, *ob.* poświata). - *Slo.* nedbám na meśác, keď mi slunce svití; nie dbam o gwiazdy. - *Blande:* à Dieu iasna pogodo, zorzo, miesiącu! *Teatr* 22, 76. słońce moie, gwiazdo, perełko, rybko, gołąbku. - §. 3) Przez miesiąc rozumie się też figura, którą składaią dwa cyrkuły nierówne, spólnie się dotykaiące wewnątrz. *Solsk. Geom.* 214. zwey in einander geschobne Zirkel. *ob.* miesiączek. *MIESIĄCOSŁOW, - u, *m.*, *Rs.* мѣсяцословъ Kalendarz; *adj.* мѣсяцослóвный Kalendarzowy. MIESIĄCOWY, - a, - e, od miesiąca, *Bh.* méśýčni; *Sr.* 1. méßaczowné; *Crn.* mojszov; Monats=. Są gołębie *miesiącowemi* zwane, ztąd że co *miesiąc* młode wyprowadzaią. *Kluk. Zw.* 2, 169. - *2) księżycowy Monds=, Światłość miesiącowa. *Budn. Jes.* 30, 26. Miesiącowy okrąg *Vd.* obstretna, der Mondshof. MIESIĄCZEK, - czka, *m.*, *dem. num.* miesiąc, ein kleiner Mond; *Sr.* 1. méßacik; *Bs.* mjeseciać, misecjaç). Koło Jowisza obracaią się iego miesiączki. *Os. Fiz.* 539. - b) miesiączek, promienie nad głową świętych na obrazach, kołko święte. *Wtod.*, *Rs.* цáма, der Nimbus um einen heiligen Kopf. - c., Miesiączki, miesiączyki, gatunek podkow, które się daią, kiedy kopyto na pięcie ma iaką wadę. *Kluk. Zw.* 1, 182. eine Art Hufeisen. - d., Miesiączki niewieście *ob.* miesiące, upław niewieści, das Monatliche der Weiber. *Dyk. Med.* 4, 288. - e. *Botan.* Nogietek, Miesiączek po Czesku, *Bh.* méśýček, *calendula*, die Ringelblume. *Syr.* 1530. *Spicz.* 46. - §. Wytrych, klucz, otwieracz, podkownik, *ziele*, a że w strączkach nasienie ma, na kształt miesiąca w pierwszey kwadrze, pochodzących, też miesiączkiem zwane, Beilkraut, Peltschen, *coronilla securidaca Linn. Syr.* 769. MIESIĄCZKOWATY, - a, - e, - o *adv.*, *lunaris*, *Perz. Cyr* 158. mondförmig. Połmiesiączkowaty kabłączek u paznokciów, *lunula digiti. ib.* MIESIĄCZNICA, - y, *ż.*, miesięczny upław niewieści, die monatliche Reinigung, *ob.* miesiące, miesiączki). Sara iuż była stara, i iuż miesiącznic nie miewała. *Sk. Zyw.* 2, 202. - §. *bot.* Miesiącznica, Miesiącznik, - a, *m.*, *lunaria Linn.* Mondkraut rodzay rośliny. *Kluk. Dyk.* 2, 98, *Jundz.* 330, zaparstnica. *Urzęd.* 180. MIESIĄCZNIK, MIESIĘCZNIK (*Cn. Th.*), - a, *m.*, *Bh.* méśýčnik, naméśýčnik; *Crn.* mejshen; *Cro.* meszècsnyak; *Rg.* mjesecnik, mjesecjár; *Rs.* мѣ́сячный, мѣ́сячникъ. Choroba miesięcznika, **miesięcznictwo*, *Bh.* méśýčnost, *Vd.* miesenzhlivost, miesenzhna boliesen). Miesięcznikiem iestem *Ec.* лу́нствуюся, луна́тійся; *adj. Vd.* miesenzhliu, miesenzhast, od miesenza boun). lunatyk. *W. Matth.* 17, 15. *Sien.* 324, ein Mondsüchtiger. Lunatycy abo miesiącznicy. *Sk. Zyw.* 1, 118. cf. Nocobłąd. - b. dziecię na świat urodzone obrzezane, czyli bez napletku, *Tr.*? ein Kind, das ohne Vorhaut gebohren worden. (*Rs.* мѣсячникъ miesiąc maiący). - 2) *botan.* miesięcznik ziele *Selenotropium. Cn. Th.* Mondwende, ein Kraut, so sich gegen den Mond wendet. MIESIĘCZNY, MIESIĄCZNY, - a, - e, *Bh.* méśýčny; *Slo.* meśačni; *Sr.* 1. méßaczné; *Cro.* meszèchni; *Vd.* miesenzhen, vsakomiesenzhen; *Rg.* mjèsecni, messecni; *Rs.* мѣ́сячный, лу́нный. ieden miesiąc trwaiący, lub co miesiąc powracaiący, monatlich, Monats=. Miesięczny *obrok abo iurgielt. *Cn. Th.* Miesięczne *Subst. neutr.*, *Rs.* мѣ́сячина, Monatsgeld, Monatsgehalt. Musi bydź ieszcze u Pana moie miesięczne, moie strawne, moie ro-

czne, moie zasługi, moie suchedni. *Teatr* 32 *b*, 11. - Czyścienie białogłowskie miesięczne. *Krup.* 2, 176. miesiące, miesiączki, miesiącznice, die monatliche Reinigung. Białogłowy miesięcznego nie maiące płynienia, niepłodne są. *Krup.* 2, 177. Grecy chcą, aby niewiasta, w niemocy swey miesięcznéy, ś. taiemnic nie brała. *Sk. Dz.* 145. Upławy, to iest zbytnie miesięczne pławy. *Sien.* 381. Niewiastom miesięcznym używania ciała Pańskiego bronią. *Sk. Dz.* 1026. t. i. czasy swoie maiącym, die das Monatliche haben. - Gliści miesięczne, *lunaticae vermes*, Herzwurm. *Ital.* maldella luna, wzięły to imię od miesiąca, abowiem y miesiącem roftą i żaś maleią. *Sien.* 548. Miesięczne ziarno, *menispermum Linn.* Mondsamen., rodzaiu tego roślinnego gatunkiem iest rybotruy. *Kluk. Dyk.* 2, 116. Miesięczny kamień, *Bh.* měsýčni kamén; = księżyczny kamień, Mondstein, Frauneis. - Miesięcznie *adv.*, co miesiąc, monatlich, *Rs.* ежем'сячно (cf. мѣсячно miesiąc świeci, *ob.* poświata).

*MIĘSIARZ, - a, *m.*, mięsojadacz, mięsożerny, ein Fleischesser. Grzeszy, któryby nie naczczo przyiął chleb duchowny; trzeba to uważyć cielesnym mięsiarzom, aby wiedzieli, że grzeszą *Hrbšt. Odp. U.* 8. cf. *Slo.* masať, *Sr.* 1. mjaßnik; *Cro.* meszar; *Hg.* mészáros, *Vd.* mesar, *Rs.* мясникъ rzeźnik, *Ger.* Metzger.

*MIĘSIĆ, - ił, - i, *Act. ndk.*, zamięsić *dk.*, rozczyniać. *Cn. Th.* 408. den Teig einmachen, eintrigen. Mięsić ciasto, wapno. *Wład.*, cf. miąższo czynić.

MIĘSISKO, - a, *n.*, paskudne mięso, elendes Fleisch. Grube mięsisko. *Pasł. Fid.* 164. Mięsisko narosłe. *Hipp.* 105.

MIESISTOŚĆ, - ści, ż., cielistość *Cn. Th.* die Völligkeit des Körpers, Reichthum an Fleisch, Corpulenz; *Boh.* masytost. Mięsistość drzewa, owocu, = części iego mięsiste, das Fleischige, Fleischartige Theile; *Bs.* mecja, mekota, pupa, *ob.* mięsiwość. MIĘSISTY, - a, - e, Mięsisto *adv.*, cielisty, fleischig, körperlich; *Boh.* masytý, lidowý; *Slo.* masnatý; *Sr.* 1. mjaßovité; *Vd.* mesenaft; *Sla.* mesnat; *Cro.* mèsznat, meszaszt; *Rs. et Ec.* мясистый, мякотный. Anioł mięsistsze na siebie przyobleczę ciało, Żeby go łacniéy oko śmiertelne doyżrzało. *Przyb. Ab.* 8. Pacyent ten zdrowo i mięsisto wyglądał. *Perz. Cyr.* 3, 150. Mięsista część abo sztuka w zwierzęciu, pieczenia. *Cn. Th.* ein fleischiges Stück von einem geschlachteten Thiere, ein Bratenstück, ein Braten. Korzeń mięsisty *carnosar.*, = substancyi kruchéy złożony. *Jundz.* 2, 6.

MIĘSIWO, - a, *n.*, *collect.*, Fleischwerk, Fleisch, Fleischwaare, Fleischspeisen; *Bh.* libiwina (cf. leyba), *Crn.* mesnina). Mięsiwo, owe mięsiste części, ktore się z nitek składaią, ż wielu zwierząt są pokarmem człowiekowi. *Kluk. Zw.* 1, 31. Mięsiwa nad wszelkie inne pokarmy posilne. *Haur Sk.* 504.

MIĘSIWOŚĆ, - ści, ż., n. p. Kapary większe więcey w sobie mięsiwości ż soku maią, niźli mnieysze. *Syr.* 870. Oliwki moczyć, dokąd się mięsiwość od kostek nie puści. *Sien.* 608. Dynie wodniste są mięsiwości bardzo iusznéy. *Syr.* 1188. *Rg.* mekotta, mecina, mehscina; *Bs.* pupa, pupica, mecja, mekota od mesa, sridina od kruha (cf. ośrodka); *Ross.* мякомь.

*MIĘSNICA, - y, ż., iatki mięsne, schowanie na mięso, Fleischbank, Fleischbehälter, *Bh.* masnice, *Crn.* mesnisa; *Vd.* mesarniza, mesniza; *Sla.* mesarnica; *Cro.* meszarnicza, meszniczka; *Hg.* mészárszék). Na szkucie mięsnica bywa naprzeciwko kuchni, gdzie słoninę i leguminy dla flisów chowaią. *Mag. Mſk.* (cf. śpiżarnia).

MIĘSNICZEK, - czka, *m.*, *musca carnaria*, co do kształtu pospolitym muchom podobna, lecz większa, iaia składa w mięsney zgniliznie. *Kluk. Zw.* 4, 371. *Lad. H. N.* 112. die Fleischfliege, Schmeißfliege

MIĘSNY, - a, - e, od mięsa, z mięsa, *Bh.* masný; *Slo.* masitý, *Crn.* mêsn, mêsen; *Vd.* mesen; *Sr.* mjáßné; *Rg.* meesni; *Sla.* mêsnj; *Cro.* meszny, meszan; *Rs.* мясный; Fleisch-, zum Fleisch gehörig, von Fleisch. Niewolno przez post wielki, mięsne lub maślne potrawy iadać. *Boh. Kom.* 1, 135. Od wszelkiego się mięsnego pokarmu wstrzymywali. *Pilch. Sen. list.* 4, 14. Mięsna polewka. *Sien.* 153. cf. rosół). Mięsny dzień, = w który z mięsem iedzą, ein Fleischtag, (*oppos.* postny dzień, suche dni), *Vd.* mesni den, masten den). Srzody i Soboty niemięsne. *Ustrz. Kruc.* 2, 154. w które nie godzi się mięsa zażywać). Mięsna grzęda, = polica, ein Fleischbrett, Hackbrett. Mięsne iatki, *Boh.* masné kramy, masnice; *Slo.* masný kram, gatka (*ob.* mięsnica), od przedawania mięsiwa Fleischbänke cf. iatki). - *Fig.* Wydał go na mięsne iatki. *Rys. Ad.* 72. t. i. na rzeź, na sztych, *Vd.* mesniza, mesarniza, ubijalishe, umorjalishe, er hat ihn zur Schlachtbank geliefert, in Lebensgefahr hinein gestürzt. - Mięsne serce, *oppos.* zkamieniałe, ein fleischern Herz; das nicht steinern iſt, *fig.*; Wszak i wy macie serca mięsne? *Pot. Arg.* 749, cf. człowiek nie kamień). Twardsze w piersiach nad zużel, nad skały, nad krzemień, Na miękkie i na mięsne serce Panie przemień. *Pot. Zac.* 192.

MIĘSO, - a, *n.*, Miąsko *dem.*, *Bh.* maso; *Slo.* maſſo; *Sr.* 1. maßo, mjaßo, máſſo; *Sr.* 2. mêßo; *Vd.* mesu, mesú; *Crn.* mêsú; *Cro.* mèszo; *Dl.* meszo; *Rg. et Bs.* meso; *Rs.* мясо cf. mięsiarz, *Crn.* etc. mésar = rzeźnik, *Ger.* Metzger, cf. *Ger.* Mett, Maus, Muskel, cf. mästen, Mast; *Lat.* mando, mansum. *Lat.* macellarius, *It* macellaio, mazzare, *ap. Otfryd.* mazalar; cf. *Gr.* μασάομαι, *Aeth.* ሠሠ masach *epulatus est*, *Arab.* maza = mięso; cf. mięsz, miąż, miąższy). das Fleisch. W skład zwierzęcy wchodzą mięso i kości; mięso składa się z skupionych włokien etc. *Zool.* 63. (O zwierzętach, których nie iedzą, n. p. o koniach, mówi się, że wiele *ścierwu* maią na kościach; o człowieku, że dużo ma *ciała*. *Sla.* put, *Ross.* плóмъ cf. płeć). - §. *per excell.* mięso = mięso do iedzenia, Fleisch zum Essen; *Mięso* wyraża się często zakończeniem zwierząt na - *ina*, cielęce *mięso*, cielęcina; w Ross. zakończenie to oznacza tak mięso, iak skórę n. p. олéнина ielenie mięso, ielenia skóra, свѣжина świeże mięso; - w Cerkiewnym skórę n. p. волóвина, воловая кóжа wołowa skóra (cf. wołowina). Wedle Pitagoresa nie mamy zabiiać bydła i iadać miąs. *Otw. Ow.* 629. Rzeźnicy od miąs wszelakich maią płacić .. *Vol. Leg.* 5, 183. Mięso ociągać *ob.* ociągnąć). Miąs wieprzowych miernie tylko zażywać. *Haur. Sk.* 476. Kaczki maią mięso czarne, a tym samym są ciężkie do strawienia. *Boh. Kom.* 1, 286. Lepiey ten pości, który sztuczkę mięsa zje, niż ten, co strawi całą misę ryb dobrze korzennych. *Sekl.* 13. Sztuka mięsa *ob.* Sztuka). Gdybyś kładł mięso do beczki bez soli, zgniie do trzeciego dnia. *Pot. Arg.* 445. Głupie mięso *ob.* Nerka). Kto chce mięso ieść, trzeba z skóry odrzeć zwierza. *Pot. Jow.* 173. cf. bez prace nie będą kołacze, cf. leniwcze nać iaia, *Resp.* czy też obłupione?)

Z mięsem ieść *oppos.* z poſtem, Fleiſchſpeiſen eſſen. Bolesław Chrobry dzikie prawo uſtanowił na tych, co w poście z mięsem iedli. *Nar. Hiſt.* 6, 191. *Sla.* mêrsiti, *Bs.* omrrsitise). W wielki Piątek dla słabości iadał z mięsem, *Mon.* 68, 208. Będę dziś z mięsem iadł. *Teatr* 19, 25. Kazali gotować im z mięsem, w te dni, kiedy oni sami poszczą. *N. Pam.* 10, 55. ſie ließen ihnen Fleiſchſpeiſen kochen. Mięso lubiący, mięsu rad, *ob.* miąſko). Kaszka fraszka, iarzyna perzyna, chléb trawa, mięso potrawa. *Haur. Sk.* 507. Ryba woda, chléb trawa, mięso wsiemu *hołowa. Sak. pr.* 151. Im mięso, a nam polewka zoſtanie. *Brath. G.* 3. cf. Matyaszowi płotka; cf. ubogiemu piſkorz). Ten bóg, któryć dał mięsa, da-ć pewnie i chleba. *Pot. Arg.* 516. cf. kto dał zęby, da-ć chléb). Komu się mięsa nie doſtanie, ten na polewce niech przeſtanie. *Cn. Ad.* 162. cf. lepszy rydz, niźli nic; co bóg da, do kobiałki). Kto mięso ma, o grzankę nie dba. *Rey Wiz.* 105. Z tłustego mięsa, tłuſta polewka. *Rys. Ad.* 79., *oppos. Slo.* lacné maſſo, ridká polewka *merces pretio correspodent.* Z mięsa się chlubią, a ono i polewki nie widzieli. *Gor. Dw.* 272. Niemasz tu komu ufać, ni z mięsa, ni z pierza. *Pot. Arg.* 744. nie ufay pozorowi). Zakryta w mięsie na tym świecie wada, Pan wilk dla mięsa często w iamę wpada. *Brath. H* 4 *b. Cro.* Jsches ràna v-czelem meszu *quaerere pilum in igne*, cf. węża w sitowiu szukać). Mięso mięsem gonić potrzeba, t. i. karmionemi dobrze chartami polować. *Chmiel.* 1, 80. *Allegor.* Głodny ci zięć powie: złe mięso bez chleba. *Pot. Arg.* 817, t. i. dziewka bez posagu, eine ſchöne Braut ohne Brautſchatz, iſt kein Schatz. Ta bywszy iedynaczką, miała chléb do mięsa, Powabne to oboie w żonach interessa. *Pot. Pocz.* 183. - §. Mięso iagody, z mięsiwość, n. p. Gdy dławiąc iagodę winną mięso iagodne ziarnka nie puści, ieſt to znak niedoyrzałey iagody. *Cresc.* 335. Fleiſchigkeit, Fleiſch in den Früchten. - 2. *transl.* Mięso górne abo ziemne, Bergfleiſch, ieſt to kamień ſkładaiący się z grubych szyb i niby nitek twardych. *Kluk. Kop.* 2, 100. MIĘSOIADACZ, MIĘSOIAD, - a, *m.*, iadaiący mięso, lubiący mięso ieść, rad mięsu, miąſko, *Bh.* maſogibek; *Slo.* maſſogebek; *Rg.* mesojeghja; *Cro.* meszojed; *Ec.* мясоѣдець, плотоѣдець, живоѣдець. (*Rs.* мясоѣдъ, *Ec.* мясоѣстіе mięsne dni). MIĘSOPRZEDAWCA, - y, *m.*, *Rs. et Ec.* мясопродавець, der Fleiſchverkäufer *ob.* rzeźnik, mięsiarz. MIĘSOPUST, u, *m.*, MIĘSOPUSTY, *G.* - puſt *plur.*, *Bh.* maſopuſt; *Slo.* maſſopoſt, maſſopuſt; *Cro.* meszopuszt, poklady, fasènk; *Dl.* poklada, poklade; *Bs.* pokladi; (*Rs.* мясопу́стъ, мясопу́стіе początek poſtu, gdzie się przeſtaie ieść z mięsem), *Ec.* мясопусть *bacchanalia, liberalia* (заговѣніе *carnispriuium*, *Rs.* сыропу́стъ, сыропу́стіе oſtatni dzień karnawału). zapuſt; *si vocem Polonicam* mięsopuſt *expendas, proprie sonat id, quod Graeci recentes vocant το αποκρεως, Latini recentes* carnispriuium; *si vero rem, quae illo triduo geritur, consideres, dicas ethnicorum Bacchanalia. Cn. Th.*, sed cf. puſty, Puſt). die Faſtnacht, der Faſching, das Carneval, beſonders die drey letzten Tage; cf kulig). Poſt odrzucaią, ale mięsopuſty, od czarta wymyślone, bardzo pilnie zachowuią. *W. Poſt. W.* 57. - §. *transl.* rozgardyas, ley rozley, hulanki, lusztyki, luſtiges Leben, Luſtbarkeiten. Pościć po mięsopuſtach miłosnych. *Teatr* 3 *b*, 82. Jeśli tak będą codzień mięsopuſty, na szary koniec przyydą. *Wad. Dan.* 14. Po nieuſtannych mięsopuſtach, poſt nieuſtanny naſtąpi. *Teatr* 22, 9. po godach głód). MIĘSOPUSTNIK, - a, *m.*, *Bh.* maſopuſtnik, mięsopuſty obchodzący, *bacchanalia celebrans. Cn. Th.*, ein Faſtnachtsſchwärmer. - *transl.* lusztykuiący, rozgardyas ſtroiący, biesiadnik, godownik, ein Schlämmer, Praſſer. Prożne mięsopuſtników życie. *Bals. Niedz.* 1, 132. MIĘSOPUSTNY, - a, - e, *Bh.* maſopuſtnj; *Rs.* мясопу́стный, сыропу́стный, od mięsopuſt, Faſtnachts-, Faſchings-. Mięsopuſtne święta, obżarſtwa i piiaństwa pełne. *Petr. Ek.* 80. cf. kuligowy). Siła naydziesz, którzy dni szalone mięsopuſtne wypełniaią, nie uprzykrzyłyby się drugiemu mięsopuſty i cały rok, a czas krotki poſtu uprzykrzy się wnet. *Biał. Poſt.* 176. Wody się opiie, a prawie się iako mięsopuſtną kiszkę nadmie. *Rey Zw.* 157. Niedziela mięsopuſtna, der Sonntag Sexagesima. *May Kalend.*, *Ross.* сыропустная недѣля zapuſtny tydzień. MIĘSOPUSTOWAĆ, - ał, - uie *Intr. ndk*, mięsopuſty obchodzić, die Faſtnacht begehen, Faſching halten; *Slo.* faſſangowati; *Cro.* fasenkovati; *Dl.* pokladdujevati, *Ec.* мясопустувую, *Gr.* αποκρεατίζω *carnem edere cesso*, *comessor, helcor, bacchor.* (заговѣвающся αποκρεατίζω). Większy zyſk czynimy djabłu trzy dni rozpuſtnie mięsopuſtuiąc, a niźli bogu czterdzieści dni nieochotnie poszcząc. *Zrn. Pſt.* 95. Chrześcianie źle mięsopuſtuiący. *Bals. Nied.* 1, 30. - *transl.* rozgardyas ſtroić, lusztykować, hulać, godować, ſchlämmen, praſſen; biesiadować, mięsopuſtować. *Petr. Ek.* 80. Rozpuſtnie żyię, huczę, mięsopuſtuię, *bacchor. Mącz.* Uſtawicznie mięsopuſtuią, wszyſtko łokciem rozkoszy wymierzaią. *Birk. Ek. D* 2 *b.* Biesiady i mięsopuſtowanie. *Petr. Ek.* 80. *MIĘSOTARGOWISKO, - a, *n.*, targowiſko na mięsa, iatki, der Fleiſchmarkt, *Ec.* мясопродáлище, мясный ря́дъ. MIĘSOŻERNY, - a, - e, żrzący mięso, mięsem żyiący, fleiſchfreſſend; *Bh.* maſożrawý; *Sr.* 1. miaßa wojrawé; *Cro.* meszoser; *Rg.* mesoxderaz; *Rs.* плотоя́дный. Sęp mięsożerny; *Przyb. Milt.* 87. Ptaki mięsożerne. *Zool.* 26. *Subſt.* mięsożer, - a, *m.*, der Fleiſchfreſſer. Wszyscy ludzie ſtali się iuż teraz, iż tak rzekę, mięsożerami. *Mon.* 74, 586. *Mięsożerność *Ec.* живожрéніе, das Fleiſchfreſſen.

*MIESTCE *ob.* mieysce.

MIĘSZ, Mięż, Miąsz, - y, ż., Miąższość, die Dicke. Mięsz umywalni była na trzy wielkie palce. *W.* 3 *Reg.* 7, 26. Drzewo u włóczni iego było na mięsz, iako nawóy u tkaczów. *Leop.* 2 *Reg.* 21, 19. Ławy z balek, w miąsz na ſtopę były. *Warg. Cez.* 62. W mięsz albo na mięsz, trzy, dwa palce, gruby trzy abo dwa palce. *Wlod.* Kamień on był wzdłuż trzynaście ſtop, a w mięż siedm. *Sk. Dz.* 1180. Słupy miały wzmięsz poltóry ſtopy. *Warg. Cez.* 81. Naczynie to było wzmięsz na dłón. *Bud.* 2 *Chron.* 4, 5. cf. Miąższy.

MIESZAC, MIĘSZAC, - ał, - a, *Act. ndk.*, zmięszać, pomięszać *dk.*, *Bh.* miſyti, ſmiſyti, *Frequ.* miſchati; *Slo.* miſſim, miſſim; *Sr.* 1. myßeci, myßpci, miſchu, miſcham, mêſcham, miſu, mucju (cf. mącić); *Vd.* mieshati, s'mieshat, samieshati, permieshati, pomieshati, smieshuvati; *Crn.* mejsiti, mejsem, mesèm, mejsham, mesham, sblòditi; *Cro.* meshati, méssam; *Rg.* mjêsiti, mjêscjati, umiêscjati, umjescivati, umjêsiti, zamjêsiti, izmjescjati,

mjeescjam; *Sla.* smésti, smèten (*cf.* zmieść, zmiatać); *Bs.* mjescjati, miscjati, smjescjati, izmjescjati, smiscjati, izmiscjati, pomiscjati, smesti, zamesti, smetati, (*ob.* miotać), smutiti (*ob.* mącić, smącić); *Ross.* мѣшáть, мѣшáю, смѣшáть, смѣшивáю (мѣсúть, мѣшу miąć; *Ec.* мясти, мяму, смущать burzyć), *It.* mescolare, mischiare, miscere; cf. *Lat.* miscere, *Gr.* μισγειν, *Angl.* mash, *Hebr.* נסס masach, *Chald. et Rab.* מסג masag *miscuit.*, *Ger.* mischen, cf. manschen, mengen, *Gr.* μιγνυμι). mischen. Mieszać, mieszać co z czym, pomięszać, zmięszać co z czym, vermischen, unter einander mischen. Trudno złe z dobrym mieszać. *Opal. Sat.* 7. Smieli Chrześcianie i małżeństwa z Araby mięszać. *Sk. Dz.* 906. Łzy z łzami mieszać, miło człowiekowi. *Bard. Tr.* 271. cf. naplakać się pociecha; Bolu niemałe ulżenie Płacz, ktemu wypowiedzenie; Pociecha, gdy co boli, namówić się do woli). Piycie wino, którem wam smieszał. *Kusz. Kat.* 3, 370. (t. i. z wodą; nagotował). Mieszaią przysłowia w pismach swoich, iak groch z kapustą. *Mon.* 75, 63. Eutychus mieszał natury w Panie Krystusie. *Kat. Gd.* 86. Mnie Panowie do rzeczy téy nie chciéycie mieszać. *Teatr* 11 *c*, 47. wplątać, wciągać). Z panami palca nie mięszay, bo ieśli krotszy naciągną, ieśli dłuższy, to wcale utną. *Teatr* 22 *b*, 63. – §. Mięszać w garcu, w kotle, z kłócić, umrühren, durcheinander mischen. Ziola te warząc ustawnie mieszała, wierzch wywracaiąc, a na spodek zaś wierzchnich rzeczy naganiaiąc. *Otw. Qw.* 266. – *Fig.* Będę tak długo tym odmętem mięszał, aże wżdy kiedy ułowię węgorza. *Orzech. Qu.* 20. – §. Zwierzęta niektóre, niedaleko siedliska swego, wszelki ślad mieszaią i gubią. *Pilch. Sen. list.* 2, 133. zatracaią). – Mieszać z zamieszać, zamącać, burzyć, uniespokaiać, verwirren, Za co tak smutną myślą mieszasz swą spokoyność? *Teatr* 45 *d*, 21. To słowo: do kozy! Tak mię mocno zmieszało, aż mię przeszły mrozy. *Teatr* 46 *b*, 46. Miesza pycha rozum. *Psalmod.* 19. Nadzieie i trwogi mieszaią szczęście. *Bard. Tr.* 431. Nie trzeba mieszać pokoiu. *Boh. Djab.* 3, 138. den Frieden stören. Krew niewinną dla swoiey dumy rozlewamy, bunty i fakcye czynimy, Rzpltą mieszamy. *Star. Ref.* 11. A tyżeś to, który mieszasz Izraela? *W.* 3 *Reg.* 18, 17, który czynisz zamięszanie w Izraelu? *Bibl. Gd.*). Nie lubi zemną tańcować, powiada, że mięszam w kontradansie. *Teatr* 39, 21. MIESZAĆ się *Recipr.*, a) *Passive* zamieszać się *propr. et fig.*, sich vermischen. W małżeństwie się nie mieszał z niewiernemi i pogany. *Sk. Dz.* 875. – §. pomieszanym się stawać, trwożyć się, strwożyć się, konfus werden, verwirrt seyn, sich verwirren. Historyk Kranc sam z sobą ustawicznie się miesza. *Nar. Hst.* 2, 245. U piiaka we łbie zawsze się iako w kotle miesza. *W. Post. W.* 3, 256. Częstokroć próżnemi i nikczemnemi mieszamy się rzeczami. *Pilch. Sen.* 555. Gdy cię uyrzę, zaraz kolor mienię, Albo bledniejię, albo zbytnie się czerwienię, Gdy chcę do ciebie mówić, miesza mi się mowa. *Zab.* 16, 298. – §. *Active* mięszać się do czego, *albo* w co, z wdawać się w co, *Boh.* plichtiti se; *Vd.* nusz notervtikuvati, cf. nos wścibić), sich in etwas mischen. Dziwuiemy się, iż naród wasz mięsza się do spraw naszych. *Gaz. Nar.* 2, 141. Mieszałeo ia się do czego, czegobym do końca nie przywiódł? *Teatr* 7, 47. Daię ci to zupełnie na wolą, sam się więc mieszać do tego nie będę. *Teatr* 38, 190. Milcz, i nie mieszay się do nas! *ib.* 36, 102. Juryfty pospolita zabawa, mieszać się za pieniądze w cudze interessa. *Teatr* 23 *c*, 36. Na co się w to mięszacie, co do was nie należy? *ib.* 9 *b*, 44. Królowa w materye Rzpltey mieszać się nigdy nie powinna. *Skrzet. Pr. Pol.* 1, 122. – §. mieszać się cielesnie, odbywać sprawy cielesné, sich vermischen (fleischlich). Kogut, ptak naylubieżnieyszy, gdyż na dzień z 50 razy może mieszać się z kurami. *Ład. H. N.* 73. MIESZAŁA, – y, *m.*, mąciciel, *Vd.* mieshavec, smieshar, ein Verwirrer. Jednacza tego świata, mieli za mieszałę tego świata. *W. Post. W.* 285. *MIESZALKA, – i, *ż.*, narzędzie od mieszania, *ob.* mątew', koziółek, ein Rührstock, Rührlöffel, *Rs.* мѣшáлка; *Rg.* mjescjaliza, mechjaizza. MIESZANIE, – ia, *m.*, *Subst. Verb.*, das Mischen, Vermischen, die Mischung, Vermischung, *Rs.* умѣ́ска. Związek początków między sobą nazywa się mieszaniem ciała, *mixtio*, które rozrożnić należy od gromadzenia, *aggregatio. Krumt. Chy.* 15. W Arytmetyce reguła mieszania, *regula alligationis. Sniad. Alg.* 1, 37. Mieszanie się cielesne, sprawa cielesna, *Rs.* сомми́е, *Lat.* coitus. MIESZANIEC, – ńca, *m.*, z rożnych zwierząt urodzony. *Cn. Th.*, *ob.* pomieszaniec, *Crn.* smejs; *Rs.* нóмѣсь, шумà. (Oesterr. der Mischling) der Artzwitter, der von zweyerley Arten gezeugt ist. n. p. mieszaniec koń, (*cf.* muł *Vd.* misg, miesg, meseg, mesek; *Crn.* mèsg; *Cro.* mèsg; *Ec.* мескь, *G.* мска, cf. miedzy). Mieszaniec pies. – *transl.* Tezeusz mieszańca srogiego (Minotaura) zabił. *J. Kchan. Dz.* 280. Mieszańcy srodzy Centaurowie. *P. Kchan. Orl.* 1, 159. Samarytanie byli mieszańcy, ani prawi żydowie, ani prawi poganie. *Sk. Kaz.* 145. (*cf.* Hälberlinge, Adlg.). Persius Grek z oyca, a z Rzymianki rodem Mieszaniec, znacznym bogactw chlubił się dochodem. *Hor. Sat.* 105. *similiter* mieszaniec z półszlachcica, ein halber Edelmann, szlachcic po matce, blos mütterlicher Seite von Adel, nicht ebenbürtig. – §. Mieszaniec, z oboiey płci, *androgynus, hermaphroditus. Cn. Th.* ein Geschlechtszwitter, der beyderley Geschlechte in sich vereinigt, *Crn.* obojnak; *Dl.* dvoyszpolnik; *Rg.* dvospolnik, polucjóvjek, poluxeua, polumuxko, poluxeńsko; *Ec.* мужожень, мужежéнскій. – *§. Równie iak gdy Neptunus, wód *mieszaniec srogi, Trójzębem wymiatuiąc, rozsiepywa drogi; . . *Chodk. Kost.* 10. który miesza, burzy, kłóci wody, mieszała, mąciciel, Umrührer, Aufrührer. MIESZANIEC *herb*, tarcza podłuż liniią przedzielona, z prawey strony pół orła białego, z lewey dwie róże białe. *Kurop.* 3, 33. ein Wappen. MIESZANINA, – y, *ż.*, MIESZANINKA, – i, *ż.*, *zdrbn.*, *Bh.* michánice, míssamna, směsice, michanina, hatla matla, *Slo.* smíssanj; *Sr.* 1. mèschancza; *Crn.* mejshnina, mèshta, smejs, smejshnâva; *Vd.* smieshnjava, smiesa, smieshik, shunder bunder, enu skua drugu; *Cro.* szméss, méshanye; *Bs.* miscjania, mjescjania, izmiscjanje *Rg.* mjescjania, miscjàlina, mjescjalina; *Rs.* мѣша́нина, смѣсь, всячина, раствóрь; *Ec.* примѣ́сникь, примѣшенецъ, всякаго рода смѣсь, безъ разбору необорный, *Hebr.* נסס mesech, *Chald.* מסג meseg *mixtio*). pomieszane rzeczy, Gemische, Gewirre, Mischmasch, Verwirrung. Kirgesowie kropią słuchaczów swoich krwią zmieszaną z błotem i z ziemią, a tę oni mieszaninę rozumieią

zumieią bydź swoim bogiem. *Boter* 4, 152. Zrobiono z wina pewną mieszaninkę, kaldeesan swaną. *Mon.* 73, 556. Odchłań abo gromadę początków pomieszanych, poganie zwali *chaos*, my mieszaniną. *Otw. Ow.* 3, cf. odmęt). Mieszanina ciemna wyprowadzeniem iasności, i przydaniem kształtów rzeczom, rozprzątniona była. *ib.* 7. Rozumiały, że się świat w mieszaninę obraca. *Sk. Dz.* 60. Wielka mieszanina przez woyny świat udręczyła. *Sk. Dz.* 1074. Przyszliśmy do sromotnéy mieszaniny i nierządu ostatniego. *Star. Ref.* 6. Teraz takie bigosy, takie mieszaniny, Że mi się od kłopotu aż kurzy z czupryny. *Teatr* 43 *c*, 4. Reguła mieszaniny w Arytmetyce, *regula alligationis*. *Łęsk.* 2, 78. - §. *Rhetor.*, hysteron, proteron, *Slo.* **mis'atelka, hakmatilka.** MIESZANKA, - i, *ż.*, mieszanka bydłu, *farrago. Cn. Th.*, **Gemengsel, Mengfutter, Gemenge, gemischtes Futter**; *Bh.* **missanina**; *Ks.* мѣсиво, мѣсятка; karmia dla bydła z różnego zboża, lub z różnéy słomy. *Włod.* - §. mieszanka, *w rodz. żeńsk.*, toż co mieszaniec *w rodz. męzkim*, n. p. Gładsza żadna inna w puszczach się nie udała między mieszankami, *inter semiferos. Zebr. Ow.* 306. MIESZANO *adv.*, **gemischt, vermischt.** Ciepło, zimno, wilgotno w wszystkich przyrodzonych rzeczach mieszano się nayduie. *Petr. Pol.* 54. MIESZANY, - a, - e, *part. perf.*, **gemischt.** Mieszana liniia, składa się po części z prostéy, a po części z krzywéy linii. *Łęs.* 6. Mieszaną mowę makaronizmem zowiemy. *Klesz. Zd.* 88, *Slo.* **cudzomis'anosť, cidzomichawosť**, *s barbarismus.* - Mieszana twarz, pomieszana, **bestürzt**, *Sr.* 1. **kaplijim.** Pościć nie z mieszaną twarzą; któż bowiem smutny koronę odbiera, kto z mieszaną twarzą tryumfuie? *Pociey* 88.

Pochodz. *domieszać, namieszać, pomieszać, pomieszanie, pomieszany, przemieszać, przymieszać, rozmieszać, umieszać, wmieszać, wymieszać, zamieszać, zmieszać.*

MIESZCZAK, - a, *m.*, *contemtim*, zgrubiale: brzydki mieszczanin, mieszczuch, **ein elender Spießbürger.** Waść mieszczak, a móy oyciec na ostatnim seymie został szlachcicem. *Teatr* 8, 7. MIESZCZANEK, MIESZCZANINEK, - nka, *m.*, *dem. nom.* mieszczanin, **ein unbedeutender Bürgersmann (Kleinstädter).** Przez wzgardę pyszny ten sędzia mieszczan w dekrecie swoim mieszczankami nazwał. *Ust. Konst.* 2, 164. Kiim zbić mieszczanka nie nowina; bo to chłop powiadaią, nie szlachcic. *Opal. sat.* 142. Zagradzamy i nayliższe ścieszki, któremi się z pospolitości iakożkolwiek nędzny gramolił mieszczanek. *Mon.* 65, 49. Z paszoseki odrzychłopskich panów wydarł obłów mieszczanika ubogiego. *Birk. Zyg.* 18. MIESZCZANIN, - a, *m.*, *Bh.* **mišťénin, mišťian, mišťán**; *Slo.* **meščan, meštan, mišťánin**; *Sr.* 1. **meštjan**; *Sr.* 2. **bergaŕ**; *Vd.* meštnik, meštannik, purgar, mjesten zhlovek; *Crn.* mejštnek, burgar; *Cro.* varaschan, varossecz, gradchan, purgar; *Dl.* gradyanin; *Hg.* varosi, polgár; *Bs.* graghjanin, pucjanin (cf. pólk, cf. grod); *Sla.* gradjanin, *Rg.* gradoštanik, grádianin (cf. mjesctaniu, s rodak, ziomek); *Rs.* мѣщанинъ, горожáнинъ, градожитель, гражданинъ; obywatel miasta, czyli mieyski, pod prawem mieyskiém żyiący, **der Bürger, Stadtbürger, Stadtbewohner, Städter.** Kto w mieście żyie, każdy mieszczaninem. *Zab.* 15, 273. Jestem Rzymski mieszczanin, i za wielką summę tegom mieszczaństwa dostał. *W. Act.* 22, 28, mieyskie Rzymskie mam, **ich bin Römischer Bürger, habe das Römische Bürgerrecht**; *Ec.* гражданствую, *Gr.* πολιτευομαι. *Petrycy ciuis* tłumaczy, nie obywatel, lecz mieszczanin, dodaiąc *in parenthesi*: syn Koronny. *Petr. Pol.* 197, cf. miasto). Mieszczanin, s obywatel, mieszkaniec, **der Einwohner.** Przystał ku iednemu mieszczaninowi krainy onéy. *Sekl. Luk.* 15. MIESZCZANKA, *contracte* MIESZCZKA, - i, *ż.*, MIESZCZANECZKA *demin.*, która w mieście żyie, obywatelka mieyska, **die Stadtbürgerinn, Städterinn, Bürgersfrau, Bürgerstochter**; *Bh.* **mišťanka, mišťka, mišťénjnka**; *Slo.* **meščenka**; *Vd.* meštniza, meštauniza; *Cro.* gradchanicza, varoschicza, varoskinya, purgaricza; *Sla. et Rg.* gradjánka (*Rg.* mjesctanka, s ziomka); *Rs.* мѣщáнка, горожáнка. Mieszczki biorą na się ubior szlachecki, szlachcianki stroy woiewodziny. *Petr. Ek.* 68. Woy! iak się mieszczaneczki stroią. *Teatr* 36 *c*, 14. - §. b) *transl.* Mieszczanki góry Parnassu. *Zab.* 12, 297 *Gawdz.*, t. i. mieszkanki Parnassu, Muzy. MIESZCZANKOWAĆ, - ał, - uie, *intr. ndk.*, mieszczankiem bydź, **einen unbedeutenden Bürger abgeben.** No! to iuż podobno teraz mieszczankować zaczniemy. *Teatr* 14, 179. MIESZCZAŃSKI, - a, - ie, od mieszczan, mieyski, *Bh.* **mišťánský**; *Vd.* meštaun, mieśten; *Sr.* 1. **mieschczjanski, meštjanski, birgarski**; *Cro.* purgárszki; *Ross.* мѣщáнскій, мѣщанковъ, гражданскій; **Stadtbürger-, Städter-, die Einwohner einer Stadt betreffend.** Mingailo ciągnął prosto do Połocka, chcąc mieszczańską hardość uśmierzyć. *Stryik.* 232. MIESZCZAŃSTWO, - a, *n.*, mieyskie, prawo mieyskie, *Vd.* meštnishtvu, meštaunishtvu, mieśtnina; *Cro.* purgárstvo; *Rs.* мѣщáнство, гражданство; **das Bürgerrecht.** Jestem Rzymski mieszczanin; iam za wielką summę tego mieszczaństwa dostał. *W. Act.* 22, 28. Dawne prawa broniły przyymować do mieszczaństwa niekatolików. *Vol. Leg.* 7, 754. - §. 2) *coll.* mieszczaństwo, s mieszczanie, miasto. *Cn. Th.*, **die Bürgerschaft.** MIESZCZĘ *ob.* Mieścić. MIESZCZUCH, - a, *m.*, *Pot. Jow.* 198, mieszczak, *verächtlich*: **ein elender Bürgersmann.**

MIĘSZĘ *ob.* Mięsić. MIĘSZEĆ *ob.* Miąższeć.

MIESZEK, - szka, *m.*, *dem. nom.* młech, *Bh.* **mešec, mišek**; *Slo.* **mešec, meščék, méchurik**; *Sr.* 1. **méschk, moschna**; *Sr.* 2. **méschk**; *Crn.* meshizhk; *Vd.* moshnja; *Rg.* mjesctnizza, mjescich, mjéscjaz; *Bs.* mjescchicth; *Cro.* sép; *Rs.* мѣшокъ, мѣшéчикъ; *Ec.* мѣшéкъ, мѣшéкъ, мѣшéчикъ, мошéнка, хумарь; worek ledaiaki. *Cn. Th.*, **ein Beutel, ein Säckel.** - §. *botan.* Okrycie owocowe zowie się mieszek, *folliculus*, kiedy z iednéy sztuki złożone, która się w czasie doyźrzenia z iednego tylko boku otwiera; ziarna w nim są łożne, nieprzyrosłe. *Botan.* 126, **der Fruchtbalg.** - Mieszek do rozżarzania węgli. *Kluk Kop.* 2, 144, *Sr.* 1. **naduhwatschi**; *Bs.* mjesctnica, puhalo, **ein kleiner Handblasebalg.** Mieszki do kominków pokoiowych. *Kluk-Rosl.* 2, 162. - §. Mieszek od pieniędzy, s kaleta, worek, sakiewka, bursa, **ein Geldbeutel.** Każdemu dała Sułtanowa po pięć mieszków, każdy o pięciu set talarach. *Kłok. Turk.* 25. Choć pieniądze wydasz, przecię mieszek chowny. *Rys. Ad.* 8,

Slo. meſ'eç mu wipráhol *pauper eſt.* J głupi mądry, gdy wielom rozdaie, J mądry głupi, gdy w mieszku nie ſtaie. *Bratk. B* 2 *b*, cf. i mądry głupi, gdy go nędza złupi). Eklipsys figura, gdy w mieszku dziura. *ib.* - *Slo.* kdo ſi nepregre oči, pregre meſ'éč. Byle mieszek był bliſko, przyiaciel przybędzie. *Jag. Gr. A* 2. Pan Bóg i mieszek, to przyiaciel prawy, A ludzka przyiaźń tylko dla zabawy. *Rys. Ad.* 53. W mieście zawsze rękę w mieszku mieycie. *Dwor D* 3. Kto mieszek ſtraci, niech ſkórą płaci. *Cn. Ad.* 383, *Slo.* kdo meſ'ec traci, nech chrbtom platí, cf. kto ma ciążą, tego nie wiążą). Kto ma mieszek, niech weźmie i kaletę. *Sk. Dz.* 894, cf. wziąłeś konia, weź i bicz). Wyuczeni mieszki rzesać, kraść, zbiiać, palić. *Pot. Arg.* 432, cf. rzezimieszek). Lepszy mieszek za grosz, w którym kopa, niż za kopę, w którym grosz. *Rys. Ad.* 35. *Slo.* zlatí meſ'ec ma, bohatí geſt. Dobre napichowani meſ'ec mat. Mieszek pan. *Cn. Ad.* 834, cf. grosz pan od roku do roku; cf. pieniądze wszytkiego dokażą; złoty orzeł wszędzie doleci; dowody śrebrne abo żydowſkie naymocnieysze; złota szwayca naytwardszy mur przebiie). Mieszka dziękami nie napełnisz, ale dzięgami. *Cn. Ad.* 489, cf. dobry co dziękuie, lepszy co oddaruie; cf. czapka za biret; cf. darmo nic, brząkać tu trzeba; cf. bez pieniędzy do targu, bez soli do domu). Kto służy z łaſki, ma mieszek płaſki. *Cn. Ad.* 428. *Slo.* meſ'ec plni pawučin; meſ'ec pawučinami zatáhnutí *marsupium vacuum*; pięczynami mieszek napełnić). Boli go mieszek. *ib.* 42, boli go kaleta, zmindak, ſkąpy; ma, a nie zażywa). Nie mego to mieszka potrawa. *Cn. Ad.* 618, tańsza u mnie gęba; cf. nie twoiéy to gęby kąsek; do wody z gębą). Niech się gęba zgadza z mieszkiem, *parsimonia magnum vectigal. Bud. Ap.* 7, *Star. Ref.* 75, *Rys. Ad.* 77, cf. piędzią się mierzyć, cf. miarą kocie). Budować wieżę chciał, z mieszkiem się nie pomiarkowawszy. *Sk. Zyw.* 1, 22. Nie według mieszka koszt wiedzie. *Cn. Ad.* 77, większy rozchód, niż dochód). *De suo apponere* z swego mieszka dokładać. *Mącz.* Zapłaci za nas z mieszka swego. *W. Poſt. Mn.* 38. Kradną iednym, aby drugim rozdawali, hoyni z cudzego mieszka. *Gor. Dw.* 384. Wytrząść kogo, wypróżnić mu mieszek, *excutere aliquem. Mącz.* Jm kto lepiéy czeſtuie, im lepiéy komory, obory, mieszki swoie wytrząsa, tym sławnieysze panię. *Sk. Kaz.* 394. Za mieszek kogo wodzić, wytrząsać komu mieszek, kaletę, ciągnąć go, wyciągać, trawić, *follitim ductare aliquem. Cn. Th.* 409. *Slo.* ſturmuge ně ł zamku, ale ł meſ'ku. MIESZEWNIK, - a, *m.*, *Bh* meſſečník; *Crn.* móshnâr; *Vd.* moshnar, vrezhar, shaklovez, moshnodelauz; *Cro.* mosnyar; *Hg.* mosar); miechownik, der Beutler.

*MIESZKA, - i, ł., zamieszka, mieszanina, burska, Wirrwarr, Verwirrung. *Papr. Ryc.*

MIESZKAĆ, - ał, - a, *medi ndł.*, (*Etym.* mieysce, *mieśce; *Bh. etc.* meſſtati *morari, cunctari*). *1) na iednym mieyscu długo się zatrzymywać, bawić się długo, ſich wo lange aufhalten, verweilen. Samarytanowie prosili Jezusa, aby mieszkał u nich. *Sekl. Jan.* 4, *not.* „aby zoſtał abo trwał przy nich"; prosili go, aby u nich zoſtał, a zoſtał tam przez dwa dni. *Bibl. Gd.*). Przyszli do niego, i u niego zmieszkali dzień on. *Bud. Joan.* 1, 39, zoſtali przy nim onego dnia. *Bibl. Gd.*). Prosili go, aby mieszkał u nich przez kilka dni. 1 *Leop. Act.* 10, 48. Gdyby kto po dwie *godzinie siadał w téy wodzie na dzień, musiałby 25 dni przy téy wodzie mieszkać; a ieśliż po 4 godziny na dzieńby siadał w niéy, tedy 13 dni powinien wymieszkać. *Syxt. Sxk.* 254. Popędzay, abyśmy nie *mieszkała (*dual.*)* na drodze. 1 *Leop.* 4 *Reg.* 4, 24. Trzydzieści lat i dziewięć na świecie zmieszkawszy, przeniósł się na tamten świat. *Groch. W.* 576. Zmieszkał tam niemal cały rok w Maurezie. *Wys. Ign.* 20. Grecy pisali mądre rzeczy, a sami w wielkiem błędzie mieszkali. *Biel. Hſt.* 25, zoſtawali, ſie ſtecken in e. gr. Z.). - §. b*) mieszkać na czym, z bawić się na czym, ſich mit etwas verweilen, mit etwas beſchäftigen. Na ſtrawę deputatom, póki na poprawie ſtatutów mieszkać będą, ma bydź dawany, z każdéy włoki grosz ieden. *Vol. Leg.* 2, 794. - §. *c) mieszkać, mieszkać do czego, abo w czym, z nie śpieszyć, omieszkawać, ſäumen, zaudern; *Bh.* meſſkati, bawiti, wáhati (cf. wachać się); *Slo.* meſſkám, *adj.* meſſkavý powolny, smudny; *Crn.* mèshkam, shôkam (meshkov, z powolny); *Vd.* se mudit, kesniti, kesnuvati, odkladiti, odlashati; *Sr.* 2. ße pitwaſch; *Sr.* 1. ſombju; *Dl.* kaszniti, karczmati; *Hg.* kesni; *Bs.* kasniti, uçkuitti; *Rs.* мѣшкать, умѣшкать, мотчáти, длить, медлить, мелядить, помелядить, умéдлить, гузàть, укоснѣть, укоснѣть. Nie mieszkay nic, a co wſkok to ryehléy do niego, aby cię nie uprzedził gniew iego. *Rey Poſt. Ss* 6. Wſtań, a nie mieszkay, biegay nocą, a nie zoſtań się aż w Egipcie. *Sk. Zyw.* 1, 176. Przyſtałoby do elekcyi z się pośpieszyć, a w téy rzeczy długo nie mieszkać. *Biel. Hſt.* 636. Nie mieszkaymyż do niego, póki czas mamy. *Sk. Kaz.* 23. Gdzie Chryſtus ich, czemu do pomocy im mieszka! *Sk. Kaz.* 14. Mieszkać w tym nie chcieli, aby do niego posłać nie mieli, wywiaduiąc się, czyiąby to mocą czynił? *Bial. Poſt.* 49. Nie trzeba nam z tym Amuratem mieszkać, dadź iuż pokóy radom, i nie woynę zawołać. *Baz. Sk.* 71. Gdy mi potrzeba bez odwłoki się wrócić, dla Boga proszę, abyście nie mieszkali. *Wys. Kat.* 597. Mieszkaiący, ociągaiący się, mitrężny, *Rs.* мѣшкотный, мѣшкотно; *Ec.* кóсенъ, медленъ. - §. *Mieszka mi się recipr. impers.*, późno na mnie, długo się bawię. *Włod, mora mihi fit. Cn. Th.*, mudzi mi się, es dauert mir zu lange, mán hált mich zu lange auf, es wird mir zu lange zu warten, ich habe nicht Zeit. Głodnemu naybardziéy się mieszka. *Cn. Ad.* 244, czekać długo pragnącemu, markotno; żądzy wielkiéy, mała chwila Zda się iak naydłuższa mila; cf. głodny woli ieść, niż muzyki słuchać). Wyliczanie mego nieszczęścia byłoby nader obszerne. Pr. Nie będzie obszerne; mieszka mi się, wiedzieć ie muszę, nie baw' się a powiaday. *Tr. Tel.* 9. - §. d*) mieszkać w czym, z żyć w tym, życie przepędzać w tym, leben, das Leben führen, hinbringen in etwas. Nauczał, iż małżeńſtwo złe ieſt, i brzydził się temi, co w nim mieszkali. *Sk. Dz.* 248, die in der Ehe lebten. - *transl.* Szczęśliwe miaſto, które mieszkaiąc w pokoiu, Obawia się przygody, a myśli o boiu. *Modrz. Baz.* 85. Mieszkać z kim, z żyć z nim, mit einem leben. Jan ś. napominał Antypatra, aby nierządnie nie mieszkał z żoną brata swego. *Bial. Poſt.* 34. Miał sumienie z tą

mieszkać, z którą brat mieszkał. *Baz. Hſt.* 42. Miło im ieſt miłosnice mieć, a z niemi w swéy woli i w psocie mieszkać, niżeli swą własną oddaną z boga a ludzi dzierżeć. *Glicz. Wych. B* 7. Bolesław Mścisławowi żonę mocą wziął, i z nią sprosnie z zgorszeniem poddanych mieszkał, i potomſtwo miał. *Sk. Żyw.* 1, 286. Ze złą żoną mieszkać, ieſt ſkracać sobie żywota. *Petr. Ek.* 6. Miał Ulisses przenagabanie od Atalanty, aby z nią mieszkał. *ib.* 24, cf. *Rs.* сожи́тель małżonek (= spółmieszkaniec); *Ec.* сожити, сожи́тельствовати w małżeńſtwie żyć). – Mieszkać z kim dobrze, źle; chować się z nim dobrze, źle mit jemanden gut, oder ſchlecht leben, verträglich, unverträglich mit ihm leben. Źle bardzo mieszkało to książę z tą Jadwigą, bo się nierządem bawił. *Bielſk.* 418. Papież źle mieszkał z Barbarosą Cesarzem. *Bielſk.* 100, er ſtand mit ihm auf keinem guten Fuße. Olgierd i Kieyſtut zgodliwie bardzo i przyiacielſko z sobą mieszkali. *Krom.* 404, *Rs.* ужиться, уживаться (cf. używać). Żeby nie Kozacy, tedyby Tatarowie, dobrze z nami mieszkali, *Bielſk.* 659. – §. 2) Mieszkać gdzie, z domem ſtać, *obywać, cf. *obywatel, wohnen; *Bh.* bydleti, bydliti, obywati, byti bytem, zůſtawati; *Slo.* bydlim; *Sr.* 2. bůdliſch; *Sr.* 1. bodlu, wobodlu; *Vd.* prebivati, ſtanuvati, pozhivati; *Crn.* prebivam (*ob.* przebywać, bywać, spoczywać, ſtanąć, ſtać, ſtawać); *Cro.* prebivati, prebivam; *Dl.* pribivati; *Sla.* ſtajati; *Bs.* ſtati, ſtanovati, pribivati, domouati; *Rs.* выжить, выживать, жительствовать; *Ec.* обитать, обитаю, станствовать. NB. *similem Polono idiomati translationem ſignificationis morandi in habitationem, offert lingua Gallica in voce* demeurer). Kazał im mieszkać w mieścioch Samaryyſkich. 3 *Leop.* 1 *Ezdr.* 4, 10, obywać. 1 *Leop.*). Po téy ziemi nie chodził mąż, ani tam mieszkał człowiek. 3 *Leop. Jer.* 2, 6, obywał. 1 *Leop.*). Ja i ta oto niewiaſta *mieszkałaśwa (*dual.*) w iednym domu. 1 *Leop.* 3 *Reg.* 3, 17, *mieszkałychmy 3 *Leop.*, mieszkałyśmy). Oba razem nie możemy pod iednym mieszkać dachem. *Teatr* 18, 126. Jak sobie zbudziesz, tak też mieszkać będziesz. *Haur Ek.* 34. Lubi piękuie mieszkać. *Teatr* 19 *b*, 18. Gdzie ſtoię, tam zaraz mieszkam; bo przyznam ci się, wszyſtko z sobą noszę. *Teatr* 7 *d*, 14. Biegay, a nie zoſtań aż w Egipcie, i mieszkay tam. *Sk. Żyw.* 1, 176. Miſtrzu! gdzie mieszkasz? rzekł im: póydzcie a oglądaycie; i szli, i widzieli, gdzie mieszkał, a zoſtali przy nim onego dnia. *Bibl. Gd. Joan.* 1, 39, *Budn.* Kto własność swoię ma, temu nie trzeba komorą mieszkać. *Ern.* 190. W sąsiedztwie mieszkać *Ec.* пріобитаю. – *Fig. theol.* Bóg w nim mieszka, a on w bogu. *Wisn.* 609, bóg z nim ieſt). – §. *transit.*, bewohnen; *Vd.* obſtanuvati; *Rs.* населить. Wszyscy ci, którzy *mieszkaią tę ziemię*, iednego syny oyca, iedno to ieſt plemię. *Zab.* 15, 109. Uczynię, że będą mieszkane miaſta. 3 *Leop. Ezech.* 36, 33, obywane. 1 *Leop.*). *MIESZKACZ, – a, *m.*, mieszkaniec, der Bewohner, Einwohner; *Bh.* bydlitel. Wy mieszkacze miaſta tego. *Bud. Judic.* 5, 23, obywatele miaſta tego. *Bibl. Gd.*). Mieszkacze domów glinianych. *Bud. Job.* 4, 19, co mieszkaią w domach gl. *Bibl. Gd.*). MIESZKALNIA, – i, *ż.*, *post.*, mieszkanie, pomieszkanie, die Wohnung. Dla przecudnéy architektury zdały się bydź te miaſta mieszkalnią bogów. *Przeſtr.* 133. W téy świętéy Apollina mieszkalni. *Zab.* 6, 210. MIESZKALNY, – a, – e, gdzie może mieszkać, *Bh.* obytný, bydlitedlný; *Rg.* pribivaoni; *Vd.* h' prebivanju, prebivathu, ſtanuvathiu, ſtanujetliu; *Sr.* 1. wobodlenité; *Rs.* обитаемый; *Ec.* обительный; bewohnbar. Mieszkaniu służący, mieszkalny, *inusitatum eſt.* *Cn. Th.* 409. Niemasz kraiu, któryby nie był mieszkalnym. *Off. Sen.* 11, *nulla terra aliena nobis.* Wſtręt naturalny mamy od mieysc puſtych niemieszkalnych. *Mon.* 65, 105, niezamieszkanych, unbewohnt). Po niemieszkalnym dąży Kaukazie, w mieyscach, które Hydasp podmywa. *Mon.* 67, 616. – §. b) od mieszkania, domowy, Wohnungs-, Haus-. Z oświeconym wiekiem ſtrachy nikną, iuż domy nasze duchów mieszkalnych mało maią. *Mon.* 65, 106. Dom ieden zawierał wygodnie całe mieszkalne gospodarſtwo, w piwnicy, kuchni, izbach i śpiżarni. *Xiądz.* 74. MIESZKANICZKO, – a, *n.*, maleńkie pomieszkanie, eine ganz kleine Wohnung. Obeyrzą się, aż wszędzie iezioro zalało, Tylko co mieszkaniczko ich szczególne ſtało. *Zebr. Ow.* 210, chata). W korabie mieszkaniczka sobie poczynisz. *W. Gen.* 6, 14, *not.* „komory, przegrody, gniazda"; przegrody. *Bibl. Gd.*). Wróbel znalazł sobie mieszkaniczko, a sinogarlica gniazdo. *Leop. Ps.* 83, 4, domek. *Bibl. Gd.*). *MIESZKANIE *adv.*, ociągaiąc się, z ociąganiem się, z omieszkiwaniem, zaudernd. Niemieszkanie wszyſtko złe przybyło, iak na gwałt. *Wad. Dan.* 106. MIESZKANIE, – ia, *n.*, *subſt. verb.*, *Bh. et Slo.* méſſtanj; *Vd.* pozhasnoſt, kesnuvanje; *Rg.* kasnenje, karsmanje, zkaenje; *Ross.* мѣшканіе, мѣшкотà; *Ec.* пребываніе. a*) niepośpiech, omieszkawanie, mieszkanina, das Zaudern, Säumen. Słyszawszy o praktykach Ruſkich Bolesław, wezwał bez mieszkania senatorów na seym. *Stryik.* 188, cf. niemieszkalnie). – §. b*) mieszkanie z kim, z życie z kim, das Leben mit jemanden, cf. *Rs.* сожитіе spółmieszkanie, małżeńſtwo). Nie chcę złego mieszkania między małżeńſtwem bydź okazyą, nie chcę zgody ich psować. *Sk. Żyw.* 1, 522. Okrom takowych przyczyn, które słowem bożym są wyrażone, żadnych okazyy do *niemieszkania* powinnego w małżeńſtwie, abo do *rozwodu*, szukać sobie nie będziemy. *Vol. Leg.* 2, 901 *Stefan.* – §. 2) mieszkanie gdzie, domem ſtanie, *obywanie. 1 *Leop.* 4 *Ezdr.* 5, 38, das Wohnen, der Aufenthalt an einem Orte; *Bh.* obydlí, obýt, byt, bydleni, bydliſtu; *Slo.* příbytek (*ob.* przybytek); *Sr.* 1. wobodleno, ſtatek (cf. ſtancya, ſtanie); *Cro.* prebivalische, stan, dom; *Crn.* ſtanuvanje, prebivalshe; *Vd.* ſtanuvanje, prebivanje; *Bs.* pribivaliscte, ſtan, kuchja, dom; *Sla.* pribivalac; *Rg.* pribivállscte; *Hg.* szállás (cf. szalas); *Ross.* жительство, обитáлище, жилúще, обитáніе, жúлo, жильe; *Ec.* обúтель, селúтва, селúще (*ob.* sioło, siedlisko), кровь, своя, своúси (*ob.* u siebie, do siebie, *cf. Gall.* chèz lui, chez moi). Poiedziemy do Warszawy na mieszkanie. *Teatr* 15 *c*, 97. – *Generis feminini:* Wszyscy tam wiecznie zoſtaną w mieszkani. *Pot. Syl.* 378. – §. b) mieszkanie, z mieysce abo budowanie do mieszkania, die Wohnung, der Wohnort. Po wszyſtkim brzegu zachodnim morza czerwonego są mieszkania rzadkie i małe. *Boter* 212. Mieszkania są zdrowe, kiedy nie maią

wilgoci. *Pir. Pow.* 77. Różne mieszkanie, przychodzi w nieznanie. *Ryś. Ad.* 60. Mieszkanie górne w domu, gora, *ut* na górze on mieszka, a ia na dole. *Cn. Th.* MIESZKANIEC, - ńca, *m.*, który gdzie mieszka, der Einwohner, Bewohner; *Bh.* obywatel (*ob.* *obywatel); *Sr.* 1. wobodlenk; *Crn.* ossebęnk, ossebenek, sabęnèk; *Vd.* prebivauz, ſtanuvauz, ſtanounik, ofar, offar, prebivalis; *Cro.* prebivàvecz, prebivalitel; *Rg. et Bs.* pribivaljaz; *Ross.* обывáтель, жúтель, жúлéцъ; *Eccl.* сéльникъ, всельникъ, которой живетъ гдѣ. Mieszkańcy, *Rs.* жúтiй, жúтьи люди. Jlekroć mowa była o ludziach nieszlacheckiego ſtanu, obywatelów mieszkańcami nazwanych mieć chciano. *Uſt. Konſt.* 1, 119. MIESZKANINA, - y, ż., omieszka, das Zaudern, Säumen, die Verſäumniß. Władysław Wielkopolaków o mieszkaninę zabawną oſtremi słowy zgromił. *Krom.* 515. MIESZKANKA, - i, ż., która na pewnym mieyscu ma swoie mieszkanie, die Bewohnerinn, Einwohnerinn; *Bh.* obywatelkyně (*ob.* obywatelka); *Vd.* ſtanouniza, ofrava; *Bs.* pribivaliça; *Rg.* pribivaliza; *Rs.* обывательница, жилúца. Królowa lasów, górney mieszkanka puſtyni. *Bard. Tr.* 139. Pompeia żonę przez te woyny Lezbiyczyki miały za swą mieszkankę. *Bard. Tr.* 134. MIESZKIWAĆ, *MIESZKAWAĆ, - ał, - a, *intr. frequ.*, zwykle gdzie bawić, ſich aufzuhalten pflegen. Ta pyszna rzéka, w którey krokodyl mieszkiwa, kray Abissynów oblewa. *Przyb. Luz.* 314. Sprawy ludzi na ziemi mieszkawiających. *Zrn. Pſt.* 3, 711 *b.*

Pochodz. pod słowem: *Mieysce.*

MIESZKOWATY, - a, - e, - o *adv.*, na kształt mieszka, wie ein Säckchen; *Sr.* 1. moſchnaté; *Rs.* мѣшковáтый. MIESZYSKO, - a, *n.*, mieoh niekształtny, brzydki, ein häßlicher Sack, *Ec.* мѣшище.

MIĘSZCZEĆ, MIĘŻSZEĆ *ob.* Miąższeć. MIESZKO *ob.* Mieczko, Mieczysław.

MIĘTA, - y, ż., MIĘTKA, - i, ż., MIĘTKIEW, - tkwi, ż., *Bh.* mata; *Sr.* 2. mátwej; *Sr.* 1. mjatwej, miatkej; *Vd.* metiza; *Crn.* męta; *Cro.* meticza; *Hg.* ménta; *Dl.* metvicza; *Bs.* metva, metviça, celina gljudiça, puligna trava, kaloper; *Rag.* metviza, mètva; *Sla.* metviha; *Rs.* мúта; *Ec.* мѧта; *Lat.* menta *Linn.*, *Gr.* μίνθη, *Angl.* mint, *Dan.* mynte, *Ger.* die Münze, das Kraut; ziele ogrodowe i dzikie, służy żołądkowi; na Rusi pieką pirogi z serem i z miętą; zapach ma przenikaiący. *Ład. H. N.* 106, *Kluk Rosl.* 2, 238. Miętka kędzierzawa, *crispa*, Krauſemünze. *Dyk. Med.* 4, 289. Miętka leśna, polna, kobyla, *Bh.* mata plana (ptassa miętka), *ſylveſtris*, Roßmünze, Pferdemünze. *Cresc.* 255, *Sien.* 99. Miętka Grecka, marszymiętka, szałwia Rzymska, Włoska, Piwonia wonna, P. Maryi miętka, karupień *Ursino*, *anguſti folii ſpicata*, *Dyk. Med.* 4, 291, *Cresc.* 255, *Cresc.* 255, *Cn. Th.*, Frauenmünze, Marienmünze. Miętka wodna, *aquatica*, Waſſermünze. *Dyk. Med.* 4, 292, *Jundz.* 304, cf. lebiotka). Miętka ptassa, *alsine* (mokrzyca *Jundz.* 198), tego rodzaiu u nas tylko ieden gatunek iest Kurzyślep. *Kluk Dyk.* 1, 26, Vogelkraut, Hühnerdarm. Kocia mięta Katzenmünze, że kotki bardzo iéy rade pożywaią. *Syr.* 499. *Calamintha* kocia miętka, ziele, niektórzy białą lebiotką, niektórzy rybną nacią zowią. *Mącz.*, *Rs.* кóшачья мята. Miętka poley, *pulegium*, der Poley, Waſſerpoley. *Jundz.* 304, *Kluk Dyk.* 2, 119. - *Prov.* Język uszczypliwy zwykł obracać i miętkę pachniącą w pokrzywy. *Paszk. Dz.* 112. Potwarca miętkę w pokrzywy, złoto czyſte w miedź obraca. *Pot. Arg.* 499. Są i tacy, co zwykli miętkę w pokrzywy obracać. *Gwag.* 715. Jakoby mięszał pokrzywy kto w miętki, Kiedy w pociechach przypomina smętki. *Pot. Syl.* 226. MIĘTCZANY, - a, - e, od miętki, Münzen-, Krauſemünzen-; *Rs.* мятный. Oley miętczany. *Krumt. Chy.* 356.

MIETELNICA, - y, ż., *agroſtis Linn.*, rodzay traw właściwych, Straußgras, rolowa, *ſpica venti*; łąkowa *calamagroſtis*; psia *canina*; tracinna *arundinacea*; odnogowa *ſtolonifera*; włoſkowa *capillaris*; biała *alba. Jundz.* 111, *Kluk Dyk.* 1, 17, *Ec.* научникъ.

MIETELNICTWO, - a, *n.*, kunszt miotania się po powrozach czyli linach, Seiltänzerkunſt, Luftſpringerey. Morszpręgi, latanie po powrozie, iuż coś na mietelnictwo poszło, a szlachcicowi by kąſka nie przyſtoi. *Gorn. Dw.* 33. MIETELNICZY, - a, - e, od mietelników, Seiltänzer-, Luftſpringer-. Mietelnicza, kuglarſka obręcz, koło. *Cn. Th.*, *petaurum.* MIETELNIK, - a, *m.*, *Bh.* prowazolezec), der Seiltänzer. Mietelnicy, kuglarze, co się po powrozie z wysoka spuszczaią. *Petr. Ek.* 29. Mieteluiki, które po powrozach latają. *Mącz.*

MIĘTKA *ob.* Mięta. MIĘTKI, MIĘTKA, MIĘTKIE *ob.* Miękki. MIĘTKIEW *ob.* Mięta. MIETLE mi się *ob.* Mętli mi się.

MIETLICA, - y, ż., kąkolnica, *Bh.* metlice; *Ross.* метлица, метлика, der Raden, *ob.* Miotła 2). - Wieyska Fidylo, chcesz by w twą pszenicę Jałowéy upał nie nasiał mietlice . . . *Hor.* 2, 146 *Nar.* MIETLINA, - y, ż., miotła niemocna, ladaiaka, *n. p.* Ufność nieprawych kształtem paięczyny Zginie od lada wiatru i mietliny. *Chrośc. Job.* 33, ein ſchwacher Beſen.

*MIĘTOSIĆ *cz. ndk.*, n. p. nieprzyiaciela Polip doſkoczywszy, w morzu miętosi, *continet. Zebr. Ow.* 90, głębi, dusi, nieder drücken in den Grund. MIĘTUS, MIENTUS, - a, *m.*, *Bh.* mik, mnik; *Slo.* men', mnik, mentuſ, *Sr.* 1. menck; *Crn.* mènk; *Vd.* menizh, rutel; *Sla.* mlich; *Hg.* menyhal; *Rs.* мень, менекъ, налúмъ, *gadus lota*, die Aalraupe, ryba węgorzowi podobna; głowa i szczęki szerokie; u dolnéy szczęki wąs ieden; znayduie się w rzékach. *Zool.* 178, *Kluk Zw.* 3, 171. MIĘTUSOWY, - a, - e, Aalraupen-, *Rs.* налúменъ. Mięso miętusowe ciężkie do ſtrawienia. *Kluk Zw.* 3, 172. MIĘTY, - a, - e, zmięty, *part. perf. verbi* Miąć.

MIEWAĆ, - ał, - a, *act. frequ. verbi* Mieć, *Bh.* miwati, niwawati), zu haben pflegen, fortdauernd haben. Poseł prawie codzień konferencye z książęciem miewa. *Gaz. Nar.* 1, 257. Miewać się, ſich befinden (eine längere Zeit hindurch; cf. mieć się). Jakże ci się powodzi, i iakżemi się miewasz? *Teatr* 30 *b*, 73. Jak się miewass Teresiu? dobrze ci się spało? *Niem. P. P.* 24. Jakże się miewass, moia Anusienku? *Teatr* 27, 31.

*MIEWIDŁO, - a, *n.*, mlewidło, mełcie, mielenie, mliwo, das Mahlen in der Mühle; *Bh.* meliwo *molitura.* Zboże niedoźrzałe do użytku niespore, ziarno się skurczy, do tego w miewidle będzie uyma i mitręga. *Haur Sk.* 15. ?

MIEYSCE, MIESCE, *MIESTCE, - a, *n.*, *Bh.* miſto,

dem. miſteczko; *Slo.* meſto; *Sr.* 1. mieſto, mieſto; *Sr.* 2i meſto (*ob.* Miaſto *subſt. et adv.*); *Crn.* męſtu; *Vd.* meſtje, meſtu, meſtouje, ſtant; *Cro.* meszto, meszto; *Bs.* miſto, mjeſto; *Rg.* mjeſto, miſto; *Rs.* мѣ́сто, мѣ́сечко (cf. miaſteczko); *Ec.* мѣ́сто okolica, cf. *Gr.* μεσὸς *plenus*, *refertus*). *J. Kchan.* chce, żeby pisać *miesce*, wyraźnie dodaiąc, nie podoba mi ſię *mieysce*, iak piszą. *Now. Char.*, mieſce. *Sk. Kaz.* 59, *Herb. Stat.* 64. Na mieſcu zwykłym. *Papr. Ryc.* Mieſtce. 1 *Leop. Joan.* 20, 7. *Deriuat* miesce *a verbo* ieſt *Durich* 1, 53, *nam* mieysce *locus eſt, ubi quidquam conſiſtit. Varro* 4, 2. – §. a) mieysce, na którym co ieſt, abo bydź ma, der Ort, die Stelle. W gospodarſtwie wszelakiey rzeczy trzeba mieć pewne mieysce i schowanie. *Petr. Ek.* 13, *Rs.* вмѣ́стилище, *ob.* wmieścić ſię). Każda rzecz mieysce swoie ma mieć, i na swoim mieyscu leżeć. *Petr. Ek.* 15. Na słowo komenderuiącego: szczotki na mieysca! puszkarze wyymuią z kanału armaty szczotki, które zoſtaią w ręku pomocników. *Jak. Art.* 1, 410. Uyźrzał prześcieradła zwinione na iedno mieſtce. 1 *Leop. Joan.* 20, 7. Jdźcie na swoie mieysca! *Teatr* 12 *b*, 117. Na mieysca! do porządku! – Mieysce potrzebne, sekretne, *s* potrzeba, sekret, dwór, ganek. – Mieysce ścinania, der Richtplatz, *Crn.* mertvishe. – *NB.* na wyrażenie wyobrażenia mieyscowego, służy w Polſkim zakończenie na *-ſko*, a z Ross. *-iszcze*, n. p. boiowiſko, boiſko, boyſko, *s* mieysce bicia; poboiowiſko, *s* mieysce bitwy; obozowiſko, *s* mieysce obozu; uroczyſko, uroczyszcze, *s* mieysce *roku, *zroku, termin, meta, granica). Płaca od mieysca, od ſtanowiſka, mieyscowe *Vd.* meſtishnia, Standgeld. Na iednym mieyscu, na mieyscu, auf einer Stelle. Na iednym mieyscu (leżąc) i kamień obraſta. *Jabl. Ex.* 175. Na mieyscu kamyk mchem obraſta. *Rys. Ad.* 42, *oppos.* kamień często poruszany, mchem nie obroście. *Cn. Ad.* 330, częſta mieysc odmiana, niepożyteczna, *Vd.* goſta ſlushba, riedka suknja. Godziny iedney na mieyscu posiedzieć nie możesz. *Teatr* 14 *d*, 5. Biegun, wszędybył, mieysca nie zagrzeie. *Rys. Ad.* 48, *Slo.* nikdè ne má meſta, *Cro.* nigderdugo. Nigdy długo fortuna mieysca nie zagrzeie, Zawsze w obrotach, zawsze mieni swe koleie. *Min. Ryt.* 3, 104. Niewieście potrzeba na mieyscu w domu siedzieć. *Petr. Ek.* 6, spokoynie, auf einem Flecke. Ja się dziś mam prezentować w mieyscu pańſkim, a sukień uczciwych nie mam. *Teatr* 36, 25, na pokoiach). Mieysce, nie rozum odmieniaią, Którzy za morze biegaią. *Fund.* 81, *coelum*, *non animum mutant* Horat.). *Slo. Prov.* ani ohn'a nè ma, an'i meſta, i ognia i mieysca nie ma. Łokieć na mieyscu kosztuie połowę mniéy. *Goſt. Gor.* 113, t. i. na mieyscu, gdzie tę materyą robią, auf der Stelle, an dem Orte, wo der Zeug gemacht wird. Na mieyscu, w domu, auf Ort und Stelle. Jak się z końmi w drodze, i na *mieyscu gnarować. *Haur Ek.* 149. Zoſtał na mieyscu, zabitym zoſtał gdzie był, poległ, er iſt geblieben, iſt auf dem Platze geblieben. Chryſtus umarł miaſto nas, i na mieyscu nas. *Sal.* 4, 238, na naszym mieyscu, za nas, zaſtępuiąc nas, an unſter Statt. Odyniec rozdrażniony, Gdy nie po mieyscu ręką ſtrzelecką trafiony. *Pot. Arg.* 481, nie po należytym mieyscu. Tak niegodziwa droga, że ani z mieysca ruszyć ſię nie można, man kommt nicht von der Stelle. Z mieysca na mieysce, von einer Stelle zur andern. Łaſica dzieci swoie młode z mieysca na mieysce przenosi, aby ich nie naleziono. *Sien.* 286. Fatalnym dla kraiu zrządzeniem przenosiły ſię tylko domowe klęſki z mieysca na mieysce. *Nar. Hiſt.* 4, 257. Mieyscami *adverbialit.*, *Bh.* miſtem, miſty, onde i onde, *Rs.* повѣ́стно (cf. czasami), gdzie niegdzie, an manchen Stellen, hier und dort. Mieyscami dobra droga, mieyscami nayniegodziwsza. – §. Mieysce, *s* co ſię naydzie w iakim położeniu, Oerter. Miaſta, wſie, miaſteczka, wszyſtko to są mieysca, cf. *Rs.* повѣ́стный possessyonat, повѣ́сть, повѣ́стьице dobro nieruchome). Obronne mieysca. Mieysca święte, lub uprzywileiowane. *Mon.* 76, 562. Którzy ſię sami zabiiaią, na święconych mieyscach chowani być nie maią. *Szczerb. Sax.* 592, na cmentarzach, w kościołach). – §. Mieysce, *s* położenie części ziemi, na którey ſię co znayduie, die Lage des Orts. Hetman, który ſię nie zna na mieyscach, nie może ſię zwać rozumnym. *Lub. Roz.* 557. Wielka pomoc zwycięſtwa ieſt mieysce. *Warg. Cez.* 221, lokalność. – §. Mieysce, *s* mieysce próżne, plac, w którym ſię co znaydować lub *mieścić* może, *rum, der Raum, der Platz; *Vd.* preſtor, proſtor (*cf.* przeſtwor); *Cro.* proztor; *Rs.* мѣ́сто, пространство (*oppos.* безмѣ́стье brak mieysca; *adj.* безмѣ́стный). Mamy tu wszyscy mieysca dosyć. *Ld.*, zmieścimy ſię). Obecność boga żadnym ſię mieyscem nie zamyka. *Skarg. Kaz.* 59, nieokreślony, wszędybytny). – *Fig.* dadź komu mieysce, powolnym bydź, ucho dawać, Raum geben. Słowom iego mieysca dali. *Zbil. Dr. B* 4, t. i. wysłuchali go, ſie gaben ihm Gehör. Day mieysce rozumowi. *Teatr* 52 *d*, 111. Odpuść mi, ale prawda musi mieć swe mieysce. *Gor. Dw.* 280. Jeśli dziś uſłuchasz ludu twego, a pofolguiesz mu, a dasz mieysce prośbie ich, a będziesz do nich mówił łagodnie, będziesz ie miał sługami. 1 *Leop.* 3 *Reg.* 12, 7. Posłuchay mię, niech ma mieysce i wagę prośba moia. *ib. Jer.* 37, 19. Ubogi ieśli rzekł co mądrze, pewnie nie dano temu mieysca. *Bial. Poſt.* 296. Mąż lekkowierny słowom zdradliwym żony dał mieysce, i nie wysłuchawszy młodzieńca, potępił go. *Sk. Zyw.* 322. Jeślim godzien, że mię naśladować, J mieysce memu chcesz dadź przykładowi . . . *P. Kchan. Jer.* 118. Woyſko, Tortozę wziąwszy, mieysce dało Zimie, i roku nowego czekało. *ib.* 3, t. i. uſtępowało zimie). Mieysce mieć, *fig.*, Raum finden, einen Platz finden, Platz haben. Senatorowie przy boku królewſkim, maią na seymach mieysce i głos. *Boter* 3, 44, zasiadaią). Płacze, żałości, ciężkie narzekania, Mieysca nie maią u niéy, ni słuchania. *Paſt. F.* 22. Cnota wszędy ma mieysce. *Zegl. Ad.* 38, cf. dobremu wszędy dobrze). Cnota, pokora, nie ma mieysca u dwora. *Zegl. Ad.* 36. Siła rzeczy prawo dopuszcza, któreby same w sobie mieysca mieć nie miały. *Szczerb. Sax.* 206. nie godziłyby ſię). Radzili mu, żeby tego nieprzyiaciela, albo zabić kazał, albo iakokolwiek z mieysca ruszył. *Warg. Wal.* 116, t. i, oddalił, na bok uchylił, auf die Seite ſchaffen. Litość bierze mieysce pomieszania w iéy sercu. *Teatr* 18, 103, zaſtępuie). – Mieysce wyznaczone, względem porządku, godności, poważania, *s* ranga, die Stelle, der Platz, der Ordnung nach. Miał u stołu bardzo niskie mieysce. *Xiąd.* 214. Kłócić ſię o miey-

sce, o pierwszeństwo, *Ross.* мѣ'стничаться, *subst.* мѣ'стничество sprzeczanie się o mieysce). Ludzie wyższe mieysce dali rzeczom potrzebnym, niźli rzeczom na schwał dobrym. *Gor. Sen.* 165. Nie to mię obraża, że cnocie po rozkoszy daiecie mieysce, ale to, że ią na szczych kładziecie z rozkoszą. *ib.* 22. – *Aliter* Ja z mieysca mego wnoszę, żeby tego pozbyć się ciężaru. *Zab.* 13, 281 *Tręb.*, t. i. ia z moiey strony, ile do mnie, ich für meinen Theil. – §. Mieysce, z funkcya, urząd etc., die Function, das Amt, die Stelle, die man bekleidet. Nie mieysce męża, ale mąż mieysce zdobić ma. *Cn. Ad.* 621. Nie mieysce szuka głowy, ale głowa mieysca. *Rys. Ad.* 45, *aliter* służba, ein Dienst, Unterkommen. Jak się odprawisz od pani swoiey, tedy masz mieysce u mnie. *Teatr* 30 *b*, 62. W domu moim na zawsze mieysce ci dadź przyrzekam. *Teatr* 2 *c*, 45. Idź precz z mego domu, nie masz u mnie mieysca. *Teatr* 11 *c*, 21, stracileś służbę). – *Allegor.* Na chrzcie każdy przysiągł, wszystkim tym rzeczom mieysce u siebie wypowiedzieć, a pokóy dać, któreby się szatanowi podobały. *Kosz. Lor.* 62. – §. Mieysce, z legowisko zwierzęcia, die Lagerstelle, das Lager eines Thiers. Amoniakiem mieysca, abo tylko brzegi pieleszów, w których się bestye przechowuią, skropisz, precz uciekaią. *Syr.* 219. Zaiąca często z mieysca, skoro ich zaiuszą, W polu na ręcze charty ogarzy poruszą. *Pot. Pocz.* 501. – §. 2) Mieysce po dziecięciu ze sznurem, co wychodzi po porodzeniu płodu, *secundinae. Kirch. Anat.* 72, die Nachgeburt, placek czyli mieysce, iest płaska i okrągła część, która się nayduie w samym spodzie macicy. *Wey. An.* 105. Boleści i zapaleniu niewieścich mieysc. *Urzęd.* 130. MIEYSCOPIS, – a, *m.*, opisuiący mieysca, topograf, der Topograph, *Ec.* мѣстоописа́тель. MIEYSCOPISMO, – a, *n.*, *Ross.* мѣстоописа́нїе, topografia. *MIEYSCOPISKI, – a, – ie, *Ross.* мѣстоописательный topograficzny. MIEYSCOWY, – a, – e, od mieysca, *Bh.* místný; *Slo.* mestowni; *Sr.* 1. mestowné; *Rs. et Ec.* мѣ'стный, намѣ'стный; Orts-, örtlich, den Ort belangend. Choroby mieyscowe, które w tym samym mieyscu przyczynę swoię maią, w którym się znayduią. *Krup.* 5, 7. Stosować się potrzeba do mieyscowych zwyczaiów. *Xiądz.* 69. Poszcznie mieyscowego zaiąca; lecz że charty iuż znużone, musiał go pościgać dłużey. *Pot. Pocz.* 501, t. i. z mieysca, z legowiska, aus seinem Lager. – Ze prawie po wszystkich narodach prowincye, stany, miasta, kompanie, maią swoie od praw powszechnych excepcye, takowe prawa municypalnemi albo mieyscowemi nazywamy. *Ostr. Pr. C.* 1, 8. Mieyscowa iurysdykcya, *Bh.* sydelné právo. Mieyscowy rządca *Ross.* мѣстоначальникъ. Mieyscowe wino, *Tr.*, kraiowe, Landwein. – *Gram.* mieyscowy *spadek. *Tr.* z *Localis*, *Slo.* mestowec. MIEYSKI, MIEŚKI, – a, – ie, od miasta, Stadt-; *Bh.* městský; *Slo.* mestski, městský; *Sr.* 1. městjanski, pomeštjanski; *Crn.* meiſtne, meiſtni; *Vd.* meſten, mieſten, mieſtaun, mieſtni; *Cro.* varàski, purgarski; *Dl.* gradzki; *Hg.* városi, polgári; *Sla.* varoshki; *Rs. et Ec.* градскій, городскій, городовый (cf. grod). Mieyskie mury, *Vd.* meſtni sidi, hoshtia, meſtnu sidouje, obsidje). Chleb pszeniczny z średniey mąki, nie do czysta wypytlowaney, mieyskim abo kupieckim mianuiemy. *Syr.* 936, Stadtbrot (cf. królewski, pański). Mieyska przyiaźń, konwi na piwo, a różna na pieczenią nie bronić. *Rys. Ad.* 40. Mieyskiey przyiaźni, wiernéy miłości, przewozu we krę musi przypłacić. *ib.* 41. (cf. mieszczański). Mieyski sługa, woźny mieyski, ceklarz. *Cn. Th.*, *Bh.* holomek; *Slo.* radnj slujebnik; *Vd.* meſtni hlapez, meſtni shlushaunik, vapot, berizh; *Hg.* város szolgája; *Rs.* рассыльщикъ, приставъ, *ob.* przyſtaw). Mieyskie sprawy, z cywilne, n. p. Mieyska sprawa, *actio ciuilis*, dlatego tak iest nazwana, że tak aktor, iako i pozwany i przed skargą i w skargę, i po skardze, mieszczany zostaią. *Szczerb. Sax.* 4, *ib.* 320. Więźniowie o sprawy mieyskie i długi. *Star. Dw.* 20. – Wieniec mieyski, z obywatelski, die Bürgerkrone, był u Rzymian w wielkiey uczciwości, choć z dębowego a wierzbowego gałęzia upleciony; sąsiad sąsiadowi od niego w potrzebie iakiey ratowany, dawał go. *Bud. Ap.* 87, *Warg. Wal.* 60. – Mieyskie *subst.*, z mieyskie prawo, *Bh.* městské právo; *Rs.* городское право; das Stadtrecht. Mieyskie prawo, ktore każde miasto sobie ku używaniu własnemu postanowiło, iako prawo Magdeburskie, którego nasze miasta używaią. *Sax. Porz.* 4. – *aliter*, Mieyskie, prawo mieyskie, prawo pod którym mieszczanin w mieście mieszka, das Bürgerrecht; *Sr.* 2. bergarstwo; *Vd.* mieſtna, meſtauna praviza, meſtne praude; *Rg.* gradjánstvo; *Bs.* graghjanstvo, pucjanstvo; *Rs.* мѣщáнское право. Mieyskie prawo, któremu wszyscy, którzy w murze siedzą, iednako podlegli. *Szczerb. Sax.* 461. Nie była w te czasy Etrurya do mieyskiego naszego przypuszczona. *Warg. Wal.* 134. Konną służbę im odięli, mieyskie też wzięli. *ib.* 65. Cały korpus officerów przysiągł na mieyskie. *Gaz. Nar.* 1, 152. – *aliter* mieyskie, z wkupno do miasta. *Cn. Th.*, die Kosten des Bürgerrechts. – §. Mieyskie, po mieysku *adv.*, städtisch, bürgerlich; *Rs.* по городску.

Pochodz. *mieścić*, *domieścić*, *namieścić*, *obmieścić*, *pomieścić*, *przemieścić*, *przymieścić*, *rozmieścić*, *umieścić*, *wmieścić*, *zmieścić*, *namieſtnik*, *namieſtnictwo*, *namieſtniczy*. 2) *mieszkać*, *mieszkiwać*, *domieszkać*, *namieszkać*, *mieszkaniec*, *mieszkanka*; *omieszka*, *omieszkawać*, *omieszkać*, *obmieszkiwać*, *pomieszkać*, *pomieszkanie*, *przemieszkać*, *zamieszkać*, *zamieszka*, *zmieszkać*. 3) *miasto*, *miaſtko*, *miaſteczko*, *mieścina*, *mieścinka*, *mieściſko*; *zamiaſt*, *natychmiaſt*; *dotychmiaſt*, *odtychmiaſt*; *przedmieście*, *przedmieścianin*, *przedmieyski*; *mieszczanin*, *mieszczak*, *mieszczanek*, *mieszczaninek*; *mieszczański*, *mieszczaństwo*, *mieszczanka*, *mieszczka*. – **ſ. mścić*, *mściciel*, *zemścić*, *pomścić*, *zemſta*, *pomſta*.

w MIĘŻ, MIĘŻSZEĆ *ob.* Miąż, Miąższeć etc.

*MIEŻDZIĆ się, *zaimk. ndk.*, miazgę puszczać, pienić się, ślinić się, geifern, schäumen, n. p. Mieżdżącego się paskudnemi iady, dziecina doyrzawszy, .. *Zeb. Ow.* 33, *madidum.*

MIEZDRZYĆ, – ył, – y, *cz. cont.*, mięso wyrzynać, aus fleischen, das Fleisch heraus schneiden; *Ross.* мездрить. (*Rs.* мездра, мяздра strona sierciowa skóry, *Bh.* mazdra *membrana*, *ob.* miazdra, miazga). Kuszniercyk miezdrzy skóry. *Tr.*

*MIEZGAĆ się, *ob.* Mizgać się.

MIG, – u, *m.*, MIGI, – ów, *plur.*, mgnienie okiem, ein Augenwink, Wink mit den Augen; *Cro.* namegnenye; *Vd.* megnenje, namiganje, kasanje, okomegnik, okomegne-

mje (*Vd.* nameshik, ż mina); *Ross.* мигъ, перемигн (мигъ moment, sb мигъ, мигомъ, cb мигу w momencie). Oczyma tylko z sobą gadały na migi Tym ięzykiem serdeczne tłumacząc intrygi. *Min. Ryt.* 3, 120, Augenſprache. Migi czyli poruszenie pewne ciała, mianowicie twarzy, są piérwszym i pospolitym ięzykiem. *Kpcz. Gr* 3, 10, Gebärdenſprache, Mienenſprache. Naypiérwéy się tłumaczono przez znaki iakieś, czyli iak pospolicie nazywamy, na migi. *Karp.* 2, 6. Na migi tylko z sobą mawiali przez znaki. *Otw. Ow.* 141, *Ross.* перемигнуться, перемигиваться. Z głuchemi na migi rozmawiaią. *Star. Dw.* 25. Przez migi co pokazować sobie. *ib.* 59. Nieznaiome migi i ukazy. *Chroſć. Ow.* 259. Szczypię, ściſkam, na różne pokazuię migi, By mię wyrwał z téy intrygi. *Zab.* 7, 207. Zwyczay na dworze Tureckim mówić ieden do drugiego na migi, żeby się cicho sprawować, i tak są niektórzy wyćwiczeni w tym niemym ięzyku, że sobie całą hiſtoryą wypowiedzieć mogą, nie mówiąc. *Kłok. Tur.* 19 *et* 44. – §. Figi migi, ż fik mik, ż fortel, n. p, Kiedy służebna zna te figi migi, Kiedy z piwniczym będzie iednéy ligi... *Bratk. D* 4. Teraz wszyſtko na fik mik. *Teatr* 43 *c*, 80. Wszyſtko fik mik za nic. *ib.* 65, *Klecz. Zd.* 67. – §. 2) Mig, ż migot, migotanie, miganie, drżący blaſk, das Flimmern. Blaſk na blaſk odbiiaią tarcze migiem częſtym. *Przyb. Milt.* 176. MIGAĆ, – ał, – a, *czyn. cont.*, MIGNĄĆ, – ął, – ie, *idntl.*, (cf. mgnąć, mknąć, mżyć, *Slo.* okom mihnuť; *Sr.* 1. zwoczjima kiwam, mikam; *Crn.* mignèti, mignem, migam (miglàm, ż iſkrzę); *Vd.* megniti, namegniti, mi piti, snaminje dati s' ozhi, s' ozhmi migati, namigati, nameshati, nameshuvati, meshim; *Bs.* mighnuti occima, migati, maghnuti occima, namighnuti, higljati occima; *Rg.* namighnuti, namighivati (cf. *Rg.* mùgna *fulgor*); *Cro.* migati, migam, misem (miczam *moueo*, *agito*, miczamsze *nictor*); *Rs.* мигнуть, мигàть, мижу, подмигивать, смигиваться, смигнуться; *Ec.* мизáю, мжити, мжу, *Gr.* μύω, *Lat.* nicto, cf. mico; cf. *Ger.* *miegen, ſchmiegen; *Bh.* mjikati, mjiknuti); powiekami ruszać, mżyć, *Crn.* trenèm, treniti, mit den Augendeckeln blinzeln, wimmern. Uſtawicznie miga. *Tr.* – §. b) migać na kogo, mrugać nań, *Rs.* помавать, mit den Augen einen Wink geben, ein Zeichen geben. – *transl.* Gębą tylko miga coś pod nosem, mruczy iako niedźwiadek iaki. *Op. sat.* 117, rusza gębą, mit dem Maule rühren. Niedbale się modli, tylko wargami migaiąc. *Hrbſt. Nauk b* 3. Nosem migać. *Eraz. Ob. a.* – §. *niiak.* błysnąć, iſkrzyć się, funkeln, ſtrahlen, flimmern. Każdy się w różnokraſnym wieńcu kwiatek mieści, Ten miga, tamten pachnie, ów wabi, ten pieści. *Zab.* 12, 220, migota). Tak mignie ſtrzała, lecąc z tęgiego cięciwa. *Zab.* 16, 189 *Sakow.* Już puſcił ſtrzałkę, a ta ledwo mignie, Twardego serca Tetydy doścignie. *Zab.* 16, 330. Alić ledwo drobna mignie chwila, iuż po nim. *Zab.* 12, 233, ledwie zabłyſła). MIGAĆ się, MIGNĄĆ się, *recipr.*, z drżącym blaſkiem się ruszać, migotać, cf. *Lat.* micare, flimmern. Iſkry radości w oczach wszyſtkich się migały. *Przyb. Milt.* 48. W tym się światełko wśrzód gęſtwi mignęło, W tamtę natychmiaſt udali się ſtronę. *Kras. W. C.* 59. Jeden drugiego w zapędzie wyścига Do blaſku światła, co się coraz miga. *ib.* W spokoynych wodach nadbrzeżnego morza Miga się drżący blaſk zeszłego zorza. *Kras. Off. C b.* Płomień migaiący się *flamma tremula. Mącz., ob.* migotny, migotliwy. Nie wszyſtko drogi kruszec, co się mignie, *Zab.* 14, 102 *Nar.*, nie wszyſtko złoto, co się świeci, co się lśni). Za co z taką wytwornością trefisz włosy? gęſtsza na karku końſkim miga się grzywa. *Pilch. Sen. liſt.* 4, 236. Odchodzi byſtra Jrys, i ledwie się mignie. *Dmoch. JL* 2, 328, *Rs.* мелькнуть, мелькать, промелкнуть (мелкомъ nagle, prędko). Któż to był ten, który przy weyściu naszém mignął się tylko i uciekł. *Teatr* 32 *b*, 44, tylko co się pokazał, zjawił, cf. minąć). Aten się Pandiońſkich imię ledwie miga, *quid reſtat niſi nomen? Zebr. Ow.* 387, słabo się przebiia). – §. Migaiące się brwi, *vibrans ſupercilium. Cn. Th.*, drżące, zitternd. – §. Miga się w oczach, błyſka się co, *perlabitur aciem noſtram. Cn. Th.*, *Rs.* рябить въ глазахъ. Jakiś człowiek w oczach mi się mignął. *Teatr* 56 *c*, 103. Coś mi się mignęło. *Teatr* 27, 115, t. i. zabłyſnęła mi iakaś myśl, es blitzt in meinem Kopfe eine Idee, es ſteigt in mir ein Gedanke blitzſchnell auf; ich ahnde was. MIGACZ, – z, *m.*, *Bh.* mhauran, mrugacz; *Vd.* namigavez, kasauz; *Ross.* мигунъ, *f.* мигунья; oczyma migaiący, ein Blinzelauge, der mit den Augen blinzelt. MIGANIE, MIGNIENIE, – ia, *n.*, *subſt. verb.*, (cf. mgnienie), *Ec.* мизáніе, миганіе, мженіе; *Rs.* миганіе; *Bh.* mhauranj), das Blinzeln mit den Augen. Mruganie. das Winken mit den Augen (*ob.* Mig). Mniemanie złe o żonie łacno urośćie, z iakiego iéy kiwania albo migania nieprzyſtoynego. *Petr. Ek.* 68. Miganie się, ż migot, migotanie, das Flimmern. W bolach oczu i w iſkrzeniu lub w miganiu się przed niemi, piiawek używać. *Perz. Cyr.* 2, 131. *MIGAWKA *Lodereck.*, ż powieki, die Augendeckel.

MIGDAŁ, – u, *m.*, MIGDAŁEK, – łka, *m.*, *dem.*, *Bh.* mandle; *Slo.* mandlowé gábro; *Sr.* 1. mandelina; *Vd.* mandelni, mandelnovu drevu; *Crn.* mandele, mandalnovo drevu, mandola, badém, jédr; *Cro.* mandala; *Dal.* mendala; *Hg.* mandola, mondala, *barb.* bajam; *Rg.* mjendeo, *G.* mjendela; *Bs.* mjendela; *Sla.* bádemi, bádemovo dêrvo; *Rs.* миндáлина, миндáлинка, миндáлъ; *Ec.* амигдáлъ, мигдалъ, z Greckolac. αμυγδαλον, amygdalum, die Mandel, drzewo i owoc, der Mandelbaum und die Frucht. Migdały są owocami drzewa nazwanego migdał. *Dyk. Med.* 4, 295. Migdały potrzebuią gruntu suchego, piaszczyſtego, ciepłego. *Kluk Rosl.* 1, 158. Cukiernicy przyprawuią migdały wielorako. *Kluk Dyk.* 1, 33. Migdały gorzkie. *Dyk. Med.* 4, 297. – Migdały lub kasztanki ziemne, Erdmandeln. *N. Pam.* 17, 202. – *burl.* niebieſkie migdały, ż rozkosze tamtego życia, die Freuden des himmliſchen Jeruſalems. Czyście się zamyślili o niebieſkich migdałach? *Mon.* 70, 98. Głucha na ſtarca pobożne exorty, kogo inszego rada słuchała, który iéy nie o niebieſkich migdałach gadał. *Off. Str.* 5. – §. *Personif.* migdał, migdałek, fircyk, gach, ein Stutzer, ein Buhler. Widząc wdowa Mazurka, Że migdał nielupiony... *Kchow.* 206. Otoż to mieć takiego migdałka panicza. *Zabł. Z. S.* 13, *Bh.* mandeljček gatunek gołębi). – §. 2) *Anat.* Migdały, są dwa dosyć duże gruczoiki na każdéy ſtronie uſt, między obłąkiem zasłony

podniebieniowéy. *Krup.* 2, 338, ślinne iagody w uſtach, albo migdały śliniaſte. *Kirch. An.* 49, die Mandeln im Halſe; *Bh.* mandle; *Sr.* 1. ſchipney mandlikay; *Sr.* 2. pli; *Vd.* gobize, slesde na poshiriki; *Cro.* zlèsda, zaduſnicze; *Bs.* zavratak; *Rg.* ghlindurra; *Rs.* желѣзà. MIGDAŁOWATY, - a, - e, na kształt migdałów, mandelförmig. Uczynisz trzy czaszki migdałowate na każdym słupcu świecznika, gałka iego i kwiat iego. *Budn. Exod.* 25, 33, na kształt orzecha migdałowego. *Bibl. Gd.*). MIGDAŁOWY, - a, - e, *Bh.* mandlowy; *Sr.* 1. mandelné; *Cro.* mandalszki; *Hg.* mondolából, bajamſki; *Rg.* mjendolov, mjendalſki; *Rs. et Ec.* миндáльный, амигдáловый; od migdałów, Mandel-. Migdałowy oleiek. *Sien.* 254, *Rs.* миндальное масло. Migdałowe mléko, orzada, Mandelmilch, *Vd.* mandelnovu mleeku). Migdałowe drzewo, *Rg.* mjendelovina.

MIGI *ob.* Mig.

MIGOĆ *ob.* Miegoć.

MIGOTAĆ, MIGOTAĆ się, - ał, migota *niiak. contin.*, migoce *ndk.*, MIEGOCIĆ, *MIEKCIĆ, MIGOCIĆ się, drżącym się lśnić blaſkiem, flimmern; *Bs.* miçati *mouere*, *agitare*; *Vd.* meshgetati, meshati, = mżyć, *Lat.* mico; *Crn.* meketam, = drżę). Na tle błękitnym, w pięknym ſtoiąc szyku, Błyſkotnym gwiazdy promykiem migocą. *Zab.* 5, 404 *Nar.*, *Bs.* prisivati, sjatti). Miegocące gwiazdy. 1 *Leop. Job.* 38, 31, iſkrzące). Nad przepysznym szyszakiem kita się migota. *Przyb. Luz.* 63. Jako światłość zorzy, gdy słońce wschodzi rano bez obłoków, miegoce się ... *Leop.* 2 *Reg.* 23, 4. Feb̃us między czarnemi chmurami migoce się.. *Leszcz. Claſſ.* 75, przebiia się swoim blaſkiem). Wzruszaią się świątnice, iako błyſkawice po wierzchołkach migocą. *Zab.* 15, 4 *Kniaz.* Dobędzie błyszczącego miecza swego i oszczepu miekcącego się. *Radz. Nah.* 3, 3, lśniącego oszczepa. *Bibl. Gd.*). Pszczoły po powietrzu lataiąc, iedna drugą trącaiąc, miekcąc ſkrzydłami, żądła swe iakoby oſtrząc wymykaią. *Cresc.* 603. *Crispari herbis terra dicitur*, miekce się od kwiatków. *Mącz.* MIGOT, - u, *m.*, MIGOTANIE, MIEGOTANIE, MIEKCENIE, - ia, *n.*, *subſt. verb.*, blaſk drżący, das Flimmern, das Geflimmre; *Bh.* plápol. Promienie abo miekcenie od złota, *aura. Mącz.* Miesiąc i gwiazdy puszczą z siebie ſtraszącą ciemność i miegotanie. *Sk. Kaz.* 5. Gwiazdy tak świtne migotem. *Przyb. Milt.* 230. Niebo, ziemia i wody, iaśnią się migotem. *Przyb. Luz.* 62. Krzesła iarym lśniły się migotem, Sadzone kosztownemi perłami i złotem. *Przyb. Luz.* 7. MIGOTLIWY, MIGOTNY, - a, - e, migaiący się, flimmernd. Nieinaczéy iako zwykł piorun przeraźliwy, Zerwany z błyſkotnego gromu migotliwy, Błyszcząc chmury przenikać ... *A. Kchan.* 225, *Chodk. Koſt.* 26. Miecze te ogniſte piekło migotliwym oświeciły blaſkiem. *Przyb. Milt.* 28. Migotne gwiazdy, *micantes. Off. Sen.* 11. - *§. Żyłki bez zasłony migotne znacznie ſkaczą. *Zebr. Ow.* 149, *trepidae*, trzęsące, drżące, zitternd.

MIGRENA, - y, *ż.*, die Migräne, das halbſeitige Kopfweh. Ból głowy, który bywa w iednéy tylko iéy połowie. *Perz. Lek.* 167. Sen ten sprawił mi migrenę. *Mon.* 66, 286.

MIIAĆ, - ał, - a, *contin.*, MINĄĆ *idntl.*, *Bh.* minauti, minu, migeti, migim; *Crn.* minem, mènim; *Vd.* miniti; *Cro.* minújem, minuti; *Rg.* minuti; *Bs.* minuti, priminuti; *Rs.* миновать, минýю (cf. *Lat.* minui). - a) *neutrum* uchodzić, upływać, uſtawać, vorüber gehen, verfließen, vergehen. Dni moie, iako cień miiaią, a czekać nie chcą, do śmierci mię prowadząc. *Sk. Kaz* 23. Miia świat i pożądliwość iego. *ib.* 500. Jako cień, gdy się nakłania, miiam. *Bud. Ps.* 109, 23. Gdzież ta godzina bieży, która miia? *Zab.* 16, 376. Wszyſtko miia, każda rzecz odmianę swą bierze. *Otw. Ow.* 612. Zacność, uroda, moc, pieniądze, sława, Wszyſtko to minie, iako polna trawa. *J. Kchan. Fr.* 4. Co minęło, iuż się nie wróci. *Cn. Ad.* 107, co zginęło, zginęło; przepadło; czas utracony nigdy się nie wroci). Miiaiący, przemiiaiący, *Bh.* pomigitedlny, pominutedlný; *Crn.* mimezhe; *Vd.* posvetn. - §. b) *transit.* miiać co, kogo, = mimo kogo chodzić, nie potykać go, nie trafiać nań, przemiiać go, chybiać go, einen, etwas übergehen, nicht treffen, verfehlen, ausweichen, an der Seite liegen laſſen; *Rg.* mimôchi, mimohoditi; *Vd.* zhriesjiti, prohoditi, preſtopiti, vugnuti, vugiblyem, vunhenjati, vunvihati, isgibati, vungibati. Jak ſtrzelę, pewnie cię nie minę. *Bard. Tr.* 461. Śmiertelny koniec życia nikogo nie minie, Śmierć pewna, lecz pewności niemasz o godzinie. *Min. Ryt.* 2, 169. Kogo miia przypadek, nakoniec znaydzie. *Bard. Tr.* 17. Co komu bóg obiecał, to go nigdy nie minie. *Zegl. Ad.* 40. Przyydzie do rąk to, co nas przez lat wiele minie. *P. Kchan. Orl.* 1, 17. - *Activ.* Biſkupi oni, na króla się i moc iego oglądaiąc, miiali prawdę i sprawiedliwość. *Sk. Dz.* 1081, unikali). Myślmy co czynić mamy, miśmy co się działo. *Teatr* 43 *b*, 95, puśćmy). Jaſtrzębiu ty! bodaieś zginął, J piérwszéy kuli nie minął. *Kniaź. Poez.* 3, 209, t. i. nie uszedł, nicht entgehen). Jeżeli kiedy trafi się Wc Panu przeieżdżać naszą ſtroną, proszę mnie nie minąć. *Teatr* 33 *d*, 62, nie zbaczać, nicht vorbey zu fahren, ſondern einzuſprechen. Miiaiąc, = mimochodem, mimoiazdem, im Vorbeypaſſiren, Vorbeygehen, Vorbeyfahren; *Ross.* вскользь. Wszyſtkie mię insze sposoby miiaią, Tę samę iednę widzę na to drogę. *P. Kchan. Jer.* 157, t. i. opuszczaią mię, nie służą mi, mich verlaſſen alle andern Hülfsmittel, bloß ... Woyſko miało bydź pisane W przeſtronym polu, kędy nad pięknemi Łąkami iezdni miiali z pieszemi. *P. Kchan. Jer.* 421, t. i. przeciągali, przemaszerowali, ſie zogen vorüber. Ni się tu wąż łuſkaty w srogie kłęby zwiia Po ziemi, ni zakołem wielkim w cyrkiel miia. *Otw. Wirg.* 403, t. i. wtula, in einen Zirkel drehen. MIIAĆ *się recipr.*, *Sr.* 1. *et* 2. minuſch ſo, minu ſo; nie potkać się z kim, chybić się, *propr. et fig.*, nicht zuſammen treffen, einander verfehlen; n. p. miiam się z kim w drodze, nie widziawszy go, *ut* nie wiem gdziem się z nim minął, *i. e.* nie potkał, chcąc abo mogąc potkać. *Cn. Th.* - Bardzo daleko minąłeś się z rozumem. *Teatr* 33 *d*, 57, du und der Verſtand ihr ſeyd beyde weit von einander. Z prawdą się miiał. *Groch. W.* 264, oddalił się od niéy, er wich von der Wahrheit ab. Sędziowie często się z świętą sprawiedliwością miiaią. *Teatr* 49, 81. Twóy ięzyk tu się z prawdą miia. *Zab.* 15, 181. - §. *Actiue* miiać się z kim w drodze, = uſtępować mu z drogi,

prze-

przepuszczaiąc go, einander (auf der Straße) ausweichen. Potkał swego nieprzyiaciela na tak ciasnym mieyscu, iż się minąć nie mogli. *St. Zyw.* 2, 24. Ulica, którą wozy tam i sam przechodzą, niech będzie na szesnaście ſtop szeroka, aby się mogły dobrze miiać. *Chet. Pr.* 201. *transl.* Kłaniam kapitanie! miiamy się, iak gdybyśmy unikali od siebie. *Ieatr* 4, 46.

Pochodz. *pod słowem* Mimo.

MIK, : ſik mik, *ob.* figa *ob.* mig.

MIKOŁAY. - aia, *m.*, MIKOŁAIEK, - ayka, *m.*, *dem.*, *Rs.* никола́й, никóлинька, imię męzkie, Nicolaus (cf. Michnik *dem.*) *Kras. Zb.* 2, 165. W Kiiowie wielkie się cuda przez S. Mikołaia działy. Nazywa się Mikołay *Przyciſki, że przycisnął ścianą złodzieia, który lazł w nocy kraść do cerkwi; S. Mikołay mokry, że wyciągnął z Dniepru dziecię. *Fund.* 22 - 3. *Mikułę (*Russice*) świętego Ruś między świętemi naybardziey weneruią. *Gwag.* 509. - 2) *botan.* Mikołaiek *Boh.* Máčka, *Eryngium Linn.*, Mannstreu, rodzay rośliny. *Kluk. Dyk.* 1, 207. *Jundz.* 179, *Krup.* 5, 201. *Ross.* свинучка трава, чермнополóхъ сúній, переполошная трава. Korzeń Mikołaykow, babia rzyć. *Spisz.* 44.

MIKROSKOP *ob.* Drobnowidz.

MIKSTATNIK, Mixtatnik, Miſtatnik, - a, *m.*, nosarz, tragarz, co dźwiga ciężary, *Dudz.* 45., *Włod.* ein Träger, Laſtenträger; *Gr.* μισθωτος *mercenarius.* Mixtatniki, co na ramionach tłómoki albo iakie rzeczy z naymu noszą. *Warg. Kurc.* 34. Dosyćeś się i nazbyt nademną pomściła, O pani mixtatnikom i przekupniom miła. *Petr. Hor.* 2 Q 3 *b.* By aksamit miał bydź po kopie, toby mixtatnicy w aksamitnych kamizelach na trecie ſtawali. *Falib. Dis. M* 3. Mularze, cieſle, miſtatnicy. *Vol. Leg.* 5, 179. *MIXTAT, - u, *m.*, tret, gdzie ſtawaią mixtatnicy, n. p. chłop z drągiem na mixtacie. *Stryik. Gon. E* 3.

MIKUŚ, - ia, *m.*, n. p. widziałem piianicę ku pośmiewiſku przechodzących, mikusia, i inne salty, po ulicy z piiaństwa odprawuiącego. *Mon.* 71, 268.

MILA, - i, *ż.*, MILKA, - i, *ż.*, *zdrbn.*, *Bh.* mile; *Sr.* 1. mihla; *Sr.* 2. milá; *Vd.* mila, milla, verſta; *Crn.* mila, milia: *Cro.* mila, milya; *Rg.* migl; *Bs.* miglja; *Sla.* milja; *Ross.* миля, *Ec.* поприще; *Jsl.* myla, *Suec.* mil, *Angl.* mile, *Gall.* mille, *Ital.* miglia, die Meile; *Lac.* milliare, *Gr.* μιλον, *Chald. Arab.* מיל mil, milo, milon); : wymiar ziemi, według kraiów różniący się. *Kras. Zb.* 2, 166. Mila Polſka mała, : sążniów 2500; średnia, : 3333 1/3; wielka, : 3750. *Jak. Mat.* 1. 4. Mila, brana za cztery Włoſkie, trzyma łokci 13333 i calów 5; brana zaś za półpiątéy, : 15000; a za pięć, : 16666 2/3. *Oſtr. Pr. C* 2, 297. Stay 32 czynią naszę Polſką milę równą; a ſtay 40 czynią naszę milę wielką. *War. Kurc. praef.* Mila Ruſka; wyrażenie używane, gdy mila zdaie się bydź długa iadącemu. *Wol.* - O milę, eine Meile weit weg. Bądź mi przyiaciel o milę daleki. *Zab.* 14, 257. *Szym.*, nie chcę z tobą mieć przyiaźni). Taki tchórz, iakiego o dwadzieścia mil w okolicy nie znaydzie. *Teatr* 17 *b* 14. Gdy szedł, na milę w koło czuć go było frantem. *Zab.* 13, 280. *Tręb.*

MILAN *ob.* Medyolan.

MILCZĄCOSC, - ści, *ż.*, *taciturnitas. Cn. Th.*, *Cn. Syn.* 868. milczatość *Tr. ob.* Milkliwość, *Bh.* mlčeliwoſt; *Sr.* 1. melcz-

żitoſcz, mélczjáwa; *Vd.* mouzheunoſt, mouzhlivoſt, samouzhnoſt, satihnoſt, sampuzhlivoſt; *Rg.* múk, samuukloſt, mukłina; *Cro.* múk, muchanye, ſkom; *Rs.* молчали́вость; die Verſchwiegenheit. Pomierność, ochota, wſtydliwość i milczącość ozdobi biesiadę. *Eras. Ob. E.* *MILCZALNICA, - y, *ż.*, *Ec.* молча́льница cela samotnego bogomyślcy lub puſtelnika, samotnika, eine Einſiedlerzelle. *Rs.* молча́льникъ puſtelnik, молча́льный puſtelniczy, samotny, *Ec.* молчáльствовати puſtelnikiem bydź. MILCZANA, *MILCZENA, - y, *ż.*, *ob.* milczany), milczenie, das Schweigen, reinen Mund halten. Zerwał aż dotąd Eumenes milczaną Chrapliwym głosem. *Pot. Syl.* 342. Z tym się wszyscy rozeydą, ſkoro z rady wſtaną, Ale sobie przyrzeką wzaiemnie milczaną. *Pot. Arg.* 157. *Sr.* 1. mélczjáwa. Powiedz mi wszyſtko, znaydziesz u mnie milczaną. *ib.* 700. sekret). Kazał przysiądz milczaną raz, drugi, i trzeci owéy babie. *Pot. Pocz.* 431. Kto chce *milczenéy, niech sam nic nie prawi. *Morszt.* 247. *MILCZATOSĆ, *MILCZASTOSĆ, - ści, *ż.*, *Tr.* milczącość, milkliwość, die Verſchwiegenheit. Jakoż się w tak młodeńkim wieku do milczatości mógł przyzwyczaić? *Tr. Tel.* 40. MILCZATY, - a, - e, *Tr.*, *Bh.* mlčeliwy; *Slo.* mlčliwi, mlčawi, mlčaalíwi; *Sr.* 1. melczjí; *Crn.* movzhliv; *Vd.* mouzhaſt, mouzhliu, mouzhehen, mouzhen, samouzhaſt, samouzhliu; *Rg.* muukli, múkli; *Rs.* молчали́вый; *Ec.* молча́льникъ, который не много говоритъ; verſchwiegen, milczący.

MILCZEĆ, - ał, - eli, milczy, milczą *Jntr. Cont.*, *Bh.* mlčeti, mlčel, mlčim; *Slo.* mlčat, mlčim; *Sr.* 2. mals zaſch; *Sr.* 1. mélczeczj, mélczjju; *Vd.* mouzhet, mouzhati, mutati, obtihniti, vtihniti, mouzhim, muzhim; *Crn.* mouknem, movkniti, movzhati, movzhim, mutám (cf. *Lat.* mutus); *Cro.* muchati, muchim; *Bs.* mucjati (*activ. Bs.* muckati *far silentio* uciszać; *Rg.* múcjatti; *Sla.* múcsati; *Ross.* молчáть, замолчáть, смолчать, смáлчивать. nie gadać, nie mówić, ſchweigen. Caluchną drogę milczał, iak zaklęty djabół. *Teatr* 11 *b*, 60. J głupiego, gdy milczy, za mądrego poczytuią. *Rud. Prov.* 17, 28. *Rys. Ad.* 14. Mądry, i gdy milczy, boga chwali. *Żab.* 7, 228. Milczał w domu, ale z wielką utratą zdrowia swego bieżał na obronę oyczyzny. *Birk. Zbar.* 13 *b*. Kiedy ięzyk milczy, rozum ni zacz nie ſtoi. *Rys. Ad.* 24, *thesauri absconditi nulla utilitas.* Kto milczeć nie umie, nie umie i mówić. *Mon.* 70, 682. Sposobnym do mówienia nie ieſt, kto się pierwey milczeć nie nauczył. *Zab.* 6, 318. Nie uſtąpi milczenie częſtokroć wymowie, Gadać nas uczą ludzie, a milczeć bogowie. *Nar. Dz.* 3, 106. - Milczeć, : nie odzywać się, ſchweigen, ſich nicht melden, ſtill bleiben. Proszę milczeć i nic nie mówić, aż swoie przełożę. *Boh. Kom.* 2, 331. Mów, będę iuż milczał, iak słup. *Teatr* 34 *b*, *G* 2. - Milczeć, przeſtawać mówić, n. p. Milczećby lepiey; Cudnieyby tobie milczeć; A kiedyby milczeć? *Cn. Ad.* 496. - milczeć, : zamilknąć ſtumm werden, verſtummen. Milczy od ſtrachu *Cn. Ad.* 497. cf. wilk go ozionął; cf. piszczele w miech schować). Milczeć, : nie odpowiadać nicht antworten, ſchweigen. Kto milczy na pytanie, zda się że pozwala. *Pot. Zac.* 60. Kto milczy, zezwala. *Rys. Ad.* 24. Milczy, znać że winien. *Cn. Ad.* 497. *Slo.* kdo mlčí, ten sa prijznává. Milczącemu przymówka: *Cn. Ad.* 493. Czyli się to nazywa bydź przekonanym, milczeć i nie wdawać się w sprzeczkę? *Teatr* 19 *c*, 79. Nie za-

wsze trzeba milczeć; szkoda pod czas milczeć. *Cn. Ad.* 496. *Cro. Prov.* muchechega deteta ni szvoja mayka ne pozna; cf. kot niełowny, chłop niemówny, zawsze głodny). Boże, nie milcz mi żadney godziny, bo ieślibyś mi zamilczał, byłbym zgubion. *Wrob.* 61, *not.*" nie zatulay uszu twych od modlitwy moiéy". - Milczeć, = nie powiadać, w sobie zamykać, nie opowiadać, nichts ſagen, ſchweigen. Mądry, co milczy, gdy go rana boli. *Jabł. Ez.* 64. Kto dał dobrodzieyſtwo, niechay milczy; a kto wziął, niech o nim powiada. *Gor. Sen.* 69. Jeſt to do człowieka wada, gdy o tym mówi, o czémby milczeć miał. *Kosz. Lor.* 99 *b.* Jm bardziéy milczysz, tym mi do wiedzenia Przydaiesz coraz większego pragnienia. *Paſt. F.* 295. *Prov. Cro. et Rg.* tko mucij, dva uccij, = kto milczy dwóch uczy, siebie i drugiego). Daymyż iuż tedy sobie pokóy, ty milcz, ia milcz. *Opal. Sat.* 42. ty cyt, ia cyt! cf. ięzyk za zębami trzymać; ukąsić się w ięzyk). Milczeć lepiey; Milcząc nie wiele zgrzeszysz. *Cn. Ad.* 494. szkoda pod czas mówić). Milcz, kiedy dobrze; Nie wykrzykay. *Cn. Ad.* 492. Kto teraz milczy, aby wieczuie milczał. *Sax. Porz.* 46. - *Transl.* Zawieszona na kołku z lutnią milczy piszczałka. *Lib. Hor.* 79. Wszak próżna beczka szumi, a wiatr ią obali, Pełna ſtoi, choć milczy, chociaż się nie chwali. *Boh. Kom.* 4, 267. MILCZĄCY, - a, - e, *Part. Praes.*, ſchweigend. Z milczącéy twarzy można wnosić, iaki był ſkutek téy mowy. *Hul. Ow.* 75. - Milczący, = milczaty *Tr.*, trzymaiący ięzyk za zębami, verſchwiegen. Milczący, słowa się na nim nie dopytasz; miłczy, iakby mu gębę zawiązał; Gęby otworzyć nie umie. *Cn. Ad.* 493. (cf. niemy). Zbyt milczący nayoſtrzeyszemi są censorami wielomoſtwa. *Mon.* 66, 220. Większy przeſtrach bywa od psa milczącego, który z tyłu uszczypnie, niżli od iawnego. *Rey. Wiz.* 9 *b.* t. i. milczkiem kąsaiącego, nie szczekaiąc. - MILCZĄC, *MILCZĘCY, MILCZKIEM *adv.*, *Boh.* mlčkem, mlčky, mlče; *Sr.* 1. melcžo, melcžjo; *Vd.* mouzhe; *Cro.* muchech, mukom; *Sla.* múcséchi; *Bs.* múce, mukom, pedmuklo; *Rs.* мóлча, мóлкомъ, nic nie mówiąc, po cichu, ſchweigend, ſtillſchweigend, ſtill, in aller Stille. Masz co? zażyway milcząc; Nie wykrzykay. *Cn. Ad.* 492. Milcząc mi przygania, czoło marszczy, rękę kurczy. *Sk. Dz.* 113, cf. na migi). O północy milczkiem z obozu wyszli. *Warg. Cez.* 205. Statkom milczkiem po rzéce spłynąć kazał. *ib.* 189. Chwalący milczkiem. *Otw. Ow.* 102. Boiaźliwi psi bardziey szczekaią; iadowici milczkiem kąsaią. *Mącz.* Jako pies, milczkiem gdy kąsa, nie szczeka, Także pochlebca, by co wyłgał, czeka. *Rey Zw.* 216 *b.* Pies gorszy, co milczkiem kąsa. *Cn. Ad.* 840. *Kchow. Fr.* 58. cf. cicha woda brzegi podrywa). Głęboka rzéka milczkiem zawsze płynie. *Jabł. Buk. M* 3 *b.* Milczy, a złe broi; milczkiem ukąsi; Mówić nie umie, a przecię obrazi. *Cn. Ad.* 497. *oppos.* kwiczy, a wór drze). MILCZENIE, - ia, *n.*, *Subſt. Verb.*, *Bh.* mlčenj; *Sr.* 1. melcžjeno; *Rg.* mûcjànje, mûk; *Cro.* muchanye, mûk, ſkom, *Rs.* молчáніе, das Schweigen, Stillſchweigen. Uczniowie Pytagora powinni byli przez lat pięć milczenie chować. *Pilch. Sen. liſt.* 401. Stoią zbledli iak chuſta, w głębokiém milczeniu. *Zab.* 8, 222. Zamknął żelaznym uſta swe milczeniem, *Zimor. Siel.* 162. Daleko ważnieysze rzeczy wiem, i w milczeniu chowam. *Teatr* 29, 40. Ten snadnie myśl swą znaczy, Kto się milczeniem tłómaczy. *Teatr* 46 *c.* 64. Przeciwko dużomówiącym pomoc w milczeniu. *Weg. Mar.* 1, 61. W mieście, iak w lesie, głębokie milczenie. *Zab.* 15, 271. Milczenie, głupiego uda za mądrego. *Cn. Ad.* 496. Milczenie, młodego ozdoba. *ib.* Milczeniem wszyſtkiego zbędziesz. *ib.* 494, szkoda pod czas mówić). Milczenie pod czas szkodliwe. *Cn. Ad.* 496. szkoda pod czas milczeć). Milczenie ſtoi za pozwolenie. *Smotr. Nap.* 11. kto milczy, zezwala). MILCZANY, - a, - e, (cf. Milczana), zamilczany, nie opowiadany, verheimlicht, nicht bekannt gemacht, verſchwiegen. Z Muz ma cnota zapłatę, a dzielność milczana. Ledwie nie toż ieſt, co i gnuſność pokopana. *J Kchan. Dz.* 27. Rzeczy były tayne i milczane. *P Kchan. Orl.* 1, 177.

Pochodz. *milknąć*, *zmilknąć*, *zamilknąć*, *zmilkły*, *zamilkły*; *zmilczeć*; *zamilczeć*; *umilknąć*, *pomilczeć*, *wymilczeć*.

*MIŁ *ob.* Miły. MILE, *adv. adj.* Miły; (cf. miło) miłościwie, łaſkawie, liebreich (*Rs.* милый. *Boh.* mile). Czy djabli nadali te iéy ślepki; tylko mile spoyrzała na mnie, iużem ci się udobruchał. *Teatr* 29, 85. MIŁEK, - łka, *m.*, MIŁKO, - a, *n.*, *botan.*, Molownik, ſtoziarn, *Chenopodium Botrys Linn.*, Traubenkraut. *Syr.* 736, *Krup.* 5, 119. - 2) MIŁEK, - łka, *m.*, Miłosz (*Boh.* milaus) imię męzkie, ein Mannsname; (*Bh.* Milek Amor). Miłosz iey swoie tak nócił żale; Paſterko moia, moie Kochanie, Kiedyż usłyszysz Miłka wzdychanie? *Zab.* 10, 200. *Zabł.* - *§. Nie ciebiem się Miłku bał. *Stryik. Tur. F* 2. maćku, cf. mydłku). MILEŃKI, - a, - ie, Milutki, *intensiv. adj.* Miły, ſehr lieb, werth, angenehm; *Rs.* миленькій. Pani go zaraz z synem łagodnie przywita: Gdzieście byli mileńki, z pokorą się spyta. *Papr. Gn.* 1056. *MILIĆ, - ił, - i *Act. ndk.*, umilać, miłym uczynić, *Cro.* goditi, lieb machen, verlieblichen. Dzikich ſkał głazy milą ślaz i róża polna. *Tom. Rol.* 67. - §- przymilać sobie, smakować w czym, lieb gewinnen. W krótkiéy chwili, tak piękne mieysce sobie mili. *Pot. Arg.* 208. MILIĆ SIĘ, = przymilać się, ſich liebreich einſchmeicheln. Dziś się mili, dziś się wdzięczy, Wkrotce ſtrapi i udręczy. *Jak. Bay.* 194.

MILICYA, - yi, *ż.*, die Miliz, pospolicie nazywaią tak woyſko nieregularne, ſtraż maiące granic i bezpieczeńſtwa wnętrznego. Milicya woiewództw lub ziem nazywa się w Polszcze, zaciąg żołnierzy z publicznych woiewództwa tegoż lub ziemi podatków płacony, dla bezpieczeńſtwa wewnętrznego. *Kras. Zb.* 2, 167.

MILION, - a, *m.*, tysiąc razy tysiąc. *Łgſk.* 2, 4, *Bh.* miſlion; *Slo.* milion; *Sr.* 1. million; *Crn.* milljar; *Vd.* miliar, milion, deset ſtu jezeron; *Rs.* милліонъ, eine Million. Dla dzieci wiosek za miliony nakupili. *Wad. Dan.* 92. Co do milion djabłów! *Teatr.* 33 *c.* 17. U milion kroć ſto tysięcy! *ib.* 30, 35. (*Rs. obs.* колóда 100 milionów, cf. kłoda). MILIONOWY, - a, - e, na miliony wychodzący, miliony liczący, Millionen=: *Crn.* millijarſke; *Rs.* милліóнный; *Slo.* milionní. Intraty milionowe. *Teatr* 22, 25. Milionową dóbr swych oprawą, Pragnie przymilić cerę chropawą. *Zab.* 9, 347. *Zabł.*

MILKLIWOSC, - ści, *ż.*, milczącość. *Cn. Th.*, milczatość *Tr.*, *Bh.* mlčelivoſt; *Sr.* 1. melcžjawa; *Vd.* mouzheunoſt, samouzhnoſt; *Rs.* молчалúвость; die Verſchwiegenheit. Szło mu

tylko o całość wiary, i milkliwość senatorów. *Warg. Wol.* 38.

MILKŁY, - a, - e, milczący, milczaty, verſchwiegen. Niemilkły Tantal, *Petr. Hor.* 2, *K b. not.* „który wydał taiemnice bogów". MILKNĄĆ; milknął, *contr.* milkł; Milknie, *Med. idntl.*, Umilknąć *Doh.*, poczynać milczeć, zamilczeć, przeſtawać mowić, *Rs. et Ec.* смолкнуть, замолкати. ſtill ſchweigen, ſtumm werden, verſtummen. Odgłos naywiększy milknie z wolna za dalszą coraz mieysca odległością. *Zab.* 14, 175. Umilkł, iak słowik w ś. Wit. *Pot. Jow.* 171. - §. *transl.* milknąć, zmilknąć, z martwieć, drętwieć, erſtarren, abſterben. Już zmysły władzy pozbyły, Już wrodzone zmilkły siły. *Kanc. Gd.* 518. Wodką tą nacieray żyły mdłe albo zmilkłe. *Sien.* 119. Zmilkła ręka, zmartwiała, uschła, z odebrało mu rękę. *Wład.*

MIŁKOWY, - a, - e, od Miłka *qu. v.*

MILLENARYUSZ, - a, *m.*, sekta Millenaryuszów, albo Chiliaſtów, którzy nauczali, iż dusze sprawiedliwych zupełnie oczyszczone, nie zaraz bywaią przypuszczone do widzenia boga; ale wprzód będą z Chryſtusem na ziemi królowały przez tysiąc lat. *Boh. djab.* 3, 255. Millenariet, Millenariſten. (*diſtg. Rs.* миллїонщикъ, milionowy bogacz, ein Millionär).

MIŁO *adv. Adj.* Miły, *Bh.* mjlo; *Sla.* ugodno; *Cro.* drago (cf. drogo); *Ross.* мило, умильно, усладительно, любо; przyiemnie, wdzięcznie, lubo, lieblich, angenehm. Miło co umieć, wiedzieć, słyszeć, zwłaszcza nowego, pięknego. *Cn. Ad.* 499, nauka uciechą wielką i ozdobą). Miło doma siedząc, o woynie słuchać. *ib.* 500. Miło kiedy nas słuchaią, a zwłaszcza gdy pochwalaią. *Cn. Ad.* 500, piosnka nayprzyiemnieysza, chwała). Miło mi ieſt, *Sla.* drago mi je). Co tobie niemiło, tego drugiemu nie czyń. *Zegl. Ad.* 45. Co tobie miło, czyń drugiemu; a co tobie nie lubo, nie czyń drugiemu. *Wrob.* 7. Miło nam brać dobre było, J złe przyiąć ma bydź miło. *Pieśń. Kat.* 152. Jakże to Raynal księży łaie, aż miło czytać, *Kras. Pod.* 2, 216. Aż mi było miło na sercu. *Teatr* 19, 65, *Rs.* по нутру (cf. wnętrze). - §. Niemiło mu było na dziewosiębу, iż mu tak żadną żonę przywieźli. *Bielſk.* 240. markotny był na nich. MIŁOMĘDRZEC, - drca, *m.*, miłosnik mądrości, *ob.* filozof, *Boh.* libomudrc, *Rs.* любомудрь; der Weltweiſe. Co miłomędrców dzieie się nauce, Obraz odmiany w wynalazków sztuce. *Zab.* 12, 78. (*Rs.* любомудренный, *Bh.* libomudrecky, filozoficzny; любомудрїе, *Bh.* libomudrectwj, filozofia; любомудрствую, *Boh.* mudrowati, filozofować).

MIŁOŚĆ, - ści, ż., *Sr.* 1. miłoſc, mjwoſc; *Bh.* mjloſt *amor, gratia*; w innych dyalektach słowo to poszło na znaczenie łaſki, miłościwości, n. p. *Slo* miloſ't, milloſt; *Sla.* millòsti; *Rg.* millós, millotvornos, milloſtivós; *Cro.* miloscha, miloſt; *Vd.* miloſt, gnada; *Dl.* miloszt; *Hh.* malazt; *Rs.* милость łaſka, miłosierdzie, łagodność) - *Pol.* miłowanie, kochanie, lubowanie, die Liebe, *Bh. et Slo.* miloſt, láſka *amor, ob.* łaſka); *Sr.* 1 *et* 2. luboſcj (cf. lubość); *Crn.* lubęsu, lubesau; *Vd.* lubesen, lubiesen, lublenje, lubliveſt; *Cro.* lyúbav; *Dl.* lyuvezán, lyubav; *Sla.* ljúbav; *Rg.* gljubav, gljuvezan; *Bs.* gljubav, milloſt; *Rs.* любовь, любленїе, возлюбленїе; *Ec.* любóвь, сожитство, любы, рачéнїе, рачительство. Czucie mocnieysze nad przyiaźń, żywsze i czulsze niż wdzięczność, nazywamy miłością. *Teatr* 41, 113. Miłość ieſt, która myślą rządzi, serce parzy, Słodko w młodych się rodzi, a zbytkiem się żarzy W próżnowaniu . . . *Bard. Tr.* 560. Uwaga rozkoszy, którą rzecz iaka w nas sprawić może, daie nam wyobrażenie miłości. *Cyank. Log.* 39. Miłość ieſt pożądanie piękności. *Gor. Dw.* 403. Miłości to ieſt przyrodzenie, aby rozdziałów nie dopuszczała, a związki iednego z drugim utwierdzała. *Sk. Kaz.* 630. Prawa miłość pragnie obecności. *ib.* 519. - Miłoſtkę Wenery zgoła zowią miłością, a insze z przydatkiem, iako miłość złota, pieniędzy, czci, . . *Petr. Et.* 136. Kochałam Wc Pana przedtym, kocham i teraz, coż iednak za koniec miłość ta weźmie? *Teatr* 9 *b*, 112. Miłość miłość rodzi. *Pot. Syl.* 32. Miłość z miłości się rodzi. *Cn. Ad.* 584. cf. kto miłuie bliźniego, będzie miłowan od niego). Stara miłość nie rdzewieie. *Teatr* 19 *c*, 76. Miłość wszyſtko słodzi; miłuiącemu nic nie ciężko. *Cn. Ad.* 503. Miłości nie wygrozisz; Miłość z boiaźnią nie ſtoi. *ib.* 504. Miłość z obcowania roście. *ib.* Miłości, tylko cię do śmierci. *Rys. Ad.* 40. cf. z iednym do grobu, z drugim do domu). Slepa miłość. *Sk. Dz.* 124. Miłość zaślepia. *Cn. Ad.* 503; *Slo.* miloſ't z luďi bláznow robi. Miłość wszyſtkiego nauczy; miłość powab do wszyſtkiego. *ib.* 502, cf. nauka gdy smakuie, prędko się poymuie). Miłość cielesna albo nieuczciwa, ieſt bardzo sprosna i szkodliwa. *Cn. Ad.* 501. Rad się Jowisz kradzioną bawi miłością. *Bard. Tr.* 571. t. i. miłoſtkami, umizgami, gachoſtwem, verſtohlne Buhlerey. Kto się chce żenić, domu i doſtatku trzeba, Zła miłość powiadaią, bez soli i chleba. *Sim. Siel.* 49. *sine Baccho et Cerere friget Venus.* Trunek miłości, poydź za mną, zadanie miłości, *philtrum*; *Volck.* 702. podarek zaletny, miłośniczy. *Dasyp. Xx* 1 *b.*, *Ec.* блудопи́нїе. Bożek Miłości *Boh.* milek. Miłości godny *Crn.* lubesniv; *Cro.* lyublyen, lyubki; *Dl.* lyubezlyiv *amabilis*, *Rs.* любезный; *Cro.* lyubeznoszt *amabilitas*; cf. miłosny). Miłość rodziców ku dzieciom wielka. *Cn. Ad.* 502, krew nie woda). Miłość W. K. Mści przeciwko Rzpltey. *Gorn. Dw. praef.* t. i. ku Rzpltey, die Liebe gegen den Staat. Swięta miłości kochaney oyczyzny Czuią cię tylko umysły poczciwe, Dla ciebie zjadłe smakuią trucizny, Dla ciebie więzy, pęta nie zelżywe. *Kras. Mysz.* 85. Vaterlandsliebe. Janowi miękką a łagodną nad inne pokazował Pan miłość. *Sk. Zyw.* 2, 427. Miłość Chrześciańska takowa ieſt, iż człowiek nie tylko sam się o się ſtarać powinien, ale i o bliznim mieć pieczą. *Karnk. Kat.* 425. Uczyń to dla miłości bliźniego. *Teatr* 55 *d*, 31. Braterſka miłość *Ec.* любобрáтство. Wielką miał miłość (upodobanie) ku zbawienia ludzkiego pozyſkaniu, tak iż nad grzesznikami płakał, pragnąc gorąco zbawienia ich. *Sk. Zyw.* 1, 310. Na miłość Bozką proszę Wc Pana. *Teatr* 33 *b*, 79, um Gottes Willen. Na miłość bozką, nie wyrzucay mu naymnieyszéy rzeczy. *Teatr* 41 *b*, 278. iak Boga kochasz). Zapewne to dla miłości twoiey moia Anetka uſtroiła się tak pięknie. *N. Pam.* 11, 235. dla przypodobania się tobie, Dir zu Gefallen. - Miłość ku sobie, z miłość własna, samolubſtwo, die Eigenliebe, die Selbſtliebe. *Vd.* laſtna lubesen, samosvoje lublenje, velku na se dershanje). Człowiek z miłości wrodzoney ku sobie, wszytko do swego pożytku obraca, *Sk. Kaz.* 465. Własna

miłość sądzi bydź zbawiennym dla dobra powszechnego, co iey żądzom pochlebia. *Boh. Zam.* 35. Miłośc własna nie ma żadnego przyiaciela. *Cn. Ad.* 502. cf. sobie nazbyt dobry, nikomu nie będzie szczodry; Sobiedobrſki małodobrſki). – §. 2) *titulus;* Wasza Miłość *obsolet:*, *id quod hodie:* Wasz Mość, *Vd.* Gnada, *Rs.* высочество, Euer Liebden. *Mon.* 66, 460. Jego Miłość, Jch Miłość, Jegomość, Jchmość). Pánie bracie, Wasza Miłość się kokoszy, a grosza nie ma. *Bies. B* 1. Jan Hus odpowiedział: niechay o tym wiedzą Miłości Wasze, że wolę umrzeć, niżlibym miał na się wiedzieć ieden błąd. *Baz. Hſt.* 7. Jeden żonę złą karał dla nieposłuszności, Odchodząc mało z domu, kazał Jey Miłości, Aby palców nie kładła w *ſkałę przyprawioną . . *Papr. Koł. Q* 3 *b.* – Jeymości). Zgubiwszy Marya Jezusa, pyta Jozefa, gdy się z nim spotkała, o swym synu; on odpowie, iż z Jey Miłością być go mniemał. *Zyw. Jez.* 47,; *ib.* 21. Pod obroną Jego Miłości Pana Piotra Kmity, pierwsze wydanie tych ksiąg było. *Wrobl. praef.* Latopisca tego dostałem u Jch Miłości Książąt Zasławſkich. *Stryik.* 56. Przed Jego Królewską Miłość ma bydź taki pozwan. *Vol. Leg.* 2, 606. cf. pan nasz miłościwy). MIŁOŚCIWAĆ, – ał, – a, *Jntr. ndk.*, Waszą Miłością (Wasz Mością) kogo nazywać, Waszmościwać, wysoko go tytułować, einen Euer Liebden titulieren, einem ſchmeichleriſch hohe Titel geben. Niechay się ludzie kłaniaią i zalecaią i miłościwaią sobie, iako chcą. *Orzech. Qu.* 80. Nie będę teraz patrzył na osobę człowieczą, ani człowiekowi tytułów wyliczać. *Budn. Job.* 32, 21 *not.* „tytułować, z tytułami mówić abo miłościwać". Słychać teraz mnoſtwo Wielmożności, Jasności, Miłościwania i inszych tym podobnych. *Modrz. Baz.* 236. MIŁOŚCIWIE *Adv.*, łaſkawie, mile, łagodnie, gütig, gnädig, *Bh.* miloſtivé; *Ross.* милостиво; *Ec.* любезнѣ. Krol Olbracht miał z Woiewodą Wołoſkim miłościwię nałożyć. *Bielſk.* 436. MIŁOŚCIWOŚĆ, – ści, ż., serce miłościwe, łagodność, łaſkawość, litościwość, Huld, Milde, *Bh.* miloſtiwoſt, *Sr.* 1. miwoſcj (mileſcjiwoſcj uśmiechliwość); *Rg.* milloſtivoſt. Niemiłościwość. *Leop. Syr.* 49, 3. MIŁOŚCIWY, – a, – e, *Bh.* miloſtiwý; *Slo.* miloſtiwý; *Sr.* 1. miloſciwy, miwoſciwy, miwoſcjiwé; *Crn.* miloſtiv, miloſtn; *Vd.* miloſten, miloſtliu, miloſtnou; *Dl.* miloſtiv; *Cro.* miloztivni; *Rg. et Bs.* miloſtiv; *Sla.* miloſtiv, miloſtivan; *Ross.* милостивый (милостивецъ łaſkawca, *F.* милостивица). łaſkawy, łagodny, litościwy, gnädig, huldreich. Bóg miłościwy iest nad ſtworzeniem swém. *Glicz. Wych. F* 5. Grzegorz III, był tak miłościwy, iż nigdy od siebie człowieka, iałmużny żądaiącego, darmo nie puścił. *Biel. Św.* 75 *b.* Miłościwym iestem *Fem.* благостынствую. Cnotliwe a miłościwe uczynki. *Biel. Św.* 69 *b.* Przysięgał się: iak boga kocham, iak sobie dusznego życzę zbawienia, niech mi tak Bóg miłościw będzie. *Man.* 73, 347. – Miłościwy Pan, *tytuł*, z Wasza Miłość, z Wasz Mość, Euer Liebden, Allergnädigſter Herr; *Vd.* Miloſtnik, Gnadloyez, Shlahtnik). Bez miłosierdzia ma tytuł fałszywy Pan Miłościwy. *Gr. W.* 565. Do Kasztelana Sierakowſkiego pisze Rybiński: pismo moie Miłościwéy Osobie Twoiey ofiarą paść miało. *Ryb. Gęsl. dedic.* Większym ſtanom, iako Miłościwym Panom, Książętom, Królom, przyſtoi na kąpanie kruszców łożyć. *Petr. Ek.* 129. Gdy kto z zacności domu i z dostatku pięknie się ubiera, i sługom przyſtoyną barwę daie, taki dworzanin Miłościwy Pan, a dworſtwo iego Wielmożnością. *Petr. Ek.* 115. cf. Mościwy). Jakoć się dziecię za młodu pyszno a szarłatno nauczy chodzić, potym tak się będzie odymało, że słowa innego, iedno móy łaſkawy a miłościwy, nie da sobie mówić. *Glicz. Wych. F* 4 *b.* Kray tak zapyszniały, że w nim wszyſtko miłościwi panowie, by ieno kęs bobru do sawoyku przyszył, a knafel u szyi powiesił. *Rey Zw.* 17. Królu nayiaśnieyszy, Panie Nasz Miłościwy. *Dyar. Gr.* 52. – Miłościwe lato, z iubileusz, rok święty, lato święte, zupełny odpuſt, *Rg.* veliko prosctègne; *Vd.* svetu letu, svetu godishe, odpuſtiknu letu, jubilevu, odpushanſtvu, das Jubeljahr, das Jubiläum. Lato miłościwe, czas ubłagania. *Sk. Dz.* 12. Miłościwy rok. *Bzow. roż.* 91. Roku 1511 Papież Juliusz iubileusz albo miłościwego lata odpuſty do Polſki posłał. *Stryik.* 707, *Pieśn. Kat.* 115. W roku Pańſkim miłościwoletnim 1600. *Klon. Kor. ded.* – *Fig.* Pękay się brzydka od złości prywato, Już ci upadło miłościwe lato. *Zab.* 14, 408. t. i. już ci nie przepuszczą. *MIŁOSIERDNIE *ob.* Miłosiernie. MIŁOSIERDZIE, – ia, *n.*, *MIŁOSIERDZIEŃSTWO, – a, *n.*, MIŁOSIERNOŚĆ, – ści, ż., *Boh.* miloſrdenſtwj, autrpnoſt; *Slo.* miloſrdenſtwi; *Sr.* 2 *et* 1. ſmilnoſci; *Crn.* miloſt; *Vd.* miloserzhnoſt, miloserdnoſt, miloſt, v'smilanje, gnada; *Cro.* milosardje, szmiluvanye; *Bs.* milosrrdje; *Rg.* millosardje; *Rs.* милосе́рдіе, милосердованіе, милость, милованіе, благоутро́біе, утроба, умиле́нїе, состраданельность, сострадательство, поми́лованіе (cf. *Rs.* милостыня, ми́лостинка iałmużna); *Ec.* состра́стїе, соболѣзнованіе. litość, politowanie, die Barmherzigkeit. Miłosierdzie iest dolegliwość serca, powzięta z innych biedy, którą rozumie, iż niewinnie ponoszą. *Pilch. Sen.* 97, serdeczne nad nędzą ludzką użalenie i wzruszenie. *Dambr.* 345, ratowanie nędzy i potrzeby bliźniego, z litości serdecznéy i z miłości pochodzące. *Hrbſt. Nauk. n.* 6. Miłosierdzie boże znaczy, że bóg iest ſkłonny ku ratowaniu człowieka nędznego. *Salin.* 4, 198. Zmiłuię się nad tym, którego mi lito, a miłosierdzie okażę nad tym, nad którym się zlituię. 1 *Leop. Rom.* 9, 15. Litość człowieka przy bliźnim iego, ale miłosierdzie boże nad wszelkiem ciałem. 1 *Leop. Syr.* 18, 12. Miłosierdzie mieć *Ross.* ми́ловать, помиловать, ми́лую, милосердовать, милосердствовать, умилосе́рдишься. *Prov. Slo.* Gdzieſtel kráſi oltár, a człowieka miloſrdenſtwo, Kościoł krasi ołtarz, a człowieka miłosierdzie. – Miłosierdzia nie godzien, który żadnemu nie przepuścił. *Cn. Ad.* 505. Już ten zdrayca miłosierdzia woła. *Pasz. Bell. A* 3 *b.* Nayczęściey miłosierdzia od cudzych doznaiemy. *Teatr* 8, 51. Dzierzgowſki arcybiſkup, i Jan Łaſki na seymie chcieli, aby ſkarb pospolity założono, który nazwali *montem pietatis*, to iest góra zbożności abo miłosierdzia. *Modrz. Baz.* 557. eine Leihkaſſe, Armenkaſſe, Lombard. Miłosierność nieprzyiaciołom okazał. *Bud. Ap.* 49. Jakoż to słodki Pan każdemu, a miłosierdzieńſtwa iego nade wszyſtkie sprawy iego. *W. Poſt. M.* 381. – §. *Phraſt.* We Paneś łgał bez miłosierdzia. *Teatr* 26, 29, na umor). Napadłem człowieka, który trzech zliczyć nie umiał, ſtoiącego iak mi-

łosierdzie w murku. *Mon.* 66, 723. cf. passya. - 2) uczynek miłosierny, iałmużna, z *Rs.* милостыня, das Almosen, eine barmherzige Handlung, erwiesene Barmherzigkeit. Kiedy czyniąc miłosierdzie . . *Bud. Matth.* 6, 2. „*not.* teraz to po Niemiecku (z Greckiego) iałmużną przeszwano". - §. Opposit.; n. p. Bali się o młodego Bolesława, aby Konrad iakiego *niemiłosierdzia nad nim i nad matką iego nie pokazował. *Krom.* 130. iakiego okrucieństwa, Unbarmherzigkeit, Grausamkeit. MIŁOSIERNIE, *MIŁOSIERDNIE *adv.*, *Bh.* miłosrdně; *Ross.* милосердно, łaskawie, litościwie, barmherzig, mitleidig. Weyźrzyy na mię, miłosierdnie wysłuchawszy mię. *Pim. Kam.* 214. MIŁOSIERNIK, - a, *m.*, *Bh.* slitownik; *Ec.* милованмель, ущедритель; *Rs.* сострадáмель. który iest miłosiernym, ein Barmherziger. Miłosiernik i miłosierny bóg. *Sk. Kaz.* 67. *w rodz. żeńsk.*, *Bh.* slitownice. MIŁOSIERNY, - a, - e, litościwy, *Bh.* miłosrdný, barmherzig; *Slo.* miłosrdný; *Sr.* 1. miwoscjiwé, smilné; *Sr.* 2. smilni; *Crn.* mile; *Vd.* miloſtiu, v'smilen, miloſten, miloſtliu, miloserden, miloserzhen; *Sla.* milloserdan, millosêrdni, milloſtivan; *Bs.* millosrridni; *Rg.* millosardan, milloſtiv, millosni; *Rs.* милосéрдный, милосéрдый, милосéрдь, благоутрóбный, сострадáтельный; *Eccl.* любомилостивый; barmherzig, gnädig, mitleidig. Bog iest miłosierny, iż długo czeka tych, którzy zgrzeszyli. *Bud.* 4 *Ezdr.* 7, 64. Jest miłosierny, bo okazuie wielkie dobrodzieystwa wszystkim. *ib.* 66. Nię mogę mieć politowania dla Wc Pana kiedyś dla mnie niemiłosierny. *Teatr* 9, 42. Stworzeniu bożemu miłosierny uczynek, dopomoc ku czemu: *Pasz. Dz.* 93. - *transl.* Miłosiernym okiem poglądał, iak czapla schwytana. *Mat. z Pod. C* 3. *t.* i. miłosierdzia wymagaiącym, mit einer barmherzigen Miene (Barmherzigkeit erregenden oder heischenden). MIŁOSNA, - y, *ż.*, *botan.* ziele *Cacalia*, Cacalienkraut; fraucymer tego ziela, a ile korzenia, do zjednania miłości i łaski używa. *Syr.* 592, ziele, kani albo kotczy pazur także Miłosną rzeczone, dla mniemanych swych skutków, w czarach miłości, *Damnamene* Streichkraut. *ib.* 123. MIŁOŚNICA, - y, *ż.*, MIŁOSNICZKA, - i, *ż.*, *dem.*; *Bh.* Milenka, milička; *Sla.* milloſtnica, ljúba, drága; cf. *Bh.* miłownica; *Rs* милостница z dobrodzieyka, łaskawczyni), kochanka, die Geliebte. Herman miał syna z miłośnicą Zbigniewa, a potym z Judytą żoną drugiego Bolesława. *Bielsk.* 64. cf. fryierka, gamratka, kawalerka, nałożnica, pani duszka). 1 *Leop. Jud.* 8. Miło im iest miłośnice mieć, a z niemi w swéywoli i w psocie mieszkać, niżeli swą własną żonę. *Glicz. Wych, B* 7. Miłośnice, drapieżnice. *Rys. Ad.* 40. Miłośniczka. *Rey Wiz.* 57. MIŁOŚNICZEK *ob.* Miłośnik. MIŁOŚNICZY, - a, - e, miłości abo miłośnikom służący, Liebes-. Miłośniczy podarek, miłość u kogo iednaiący kamień, ziele etc. *philtrum. Cn. Th.*, podarek żaletny, miłośniczy. *Dasyp. Xx* 1 *b.*, trunek miłości, poydź za mną, zadanie miłości. *Volck.* 702. ein Liebesgeschenk, Liebestrank etc. Miłośniczy liſtek *Tr.* ein Liebesbriefchen. Owid, sławny i doskonały w miłośniczéy nauce professor. *Mon.* 68, 1013, *artis amandi*). MIŁOŚNIE *adv.*, pełno miłości, voll Liebe. Trzeba ich pożenić, bo coś miłośnie na siebie z boczka poglądaią. *Teatr* 15, 83. MIŁOŚNIK, - a, *m.*, MIŁOŚNICZEK, - czka, *m.*, *Bh.* miłoſtník, mijlk, faworyt, kochanek; miłownik *amator*, *amans*; *Rs.* милостивець dobrodziey, łaskawca; *Ec.* милостынникъ iałmużnik). lubiący co, kochaiący się w czym, miłownik, der etwas liebt, der Liebhaber von etwas. Miłośnik starożytności. *Mon.* 69, 38, ein Alterthumsliebhaber. Naylichsze dzieło znaydzie wszędy miłośników, Znaydzie wszędy drukarzów, znaydzie czytelników. *Dmoch. Szt. R.* 21. Niemasz cię oyczyzny swey wielki miłośniku, Przednia teyże podporo i czuyny ſtraźniku. *Gr. W. B* 5. Taki ubostwa miłosnik, iż i potrzeby swoie ledwie miał. *Sk. Dz.* 181. Wiernemu króla swego miłośnikowi prawdy taić nie przystoi. *Orzech. Qu.* 82. Przy łasce panów sława miłośnikom roście. *Gor. Dw.* 22. t. i. faworytom ich, ihren Lieblingen. - §. *Bh.* milaček; *Rg.* milloſtnik; *Sla.* ljupovnik, dragi; *Rs.* милостникъ miłośnik, gach, fryiers, amant, der Liebhaber, Buhle, Freyer. Jabym chciała, by miłosnik móy żył w naydłuższe lata. *Otw. Ow.* 123. Coś na cudzołożnika poszedł mąż, gdy goretszym nad uczciwe zostaie miłośnikiem. *Birk. Kaz. Ob. K* 2 *b.* Miłość i miłośnik stały, Godne w oczach i w sercach Pańskich pochwały. *Jag. Wyb. Rug. B* 2. Kocham ią, nie iak mąż, ale iak miłosnik. *Teatr* 25, 4. Rodzay marzących na iawiu dziwowidzów, co ich miłośnikami zowią. *Mon.* 69, 188. Romanse miłośniczków i Nowe Ateny. *Zab.* 9, 268. *Papr. Kot. S* 4 *b.* - 3) *botan.* Miłośnik, *amaranthus tricolor*, gatunek iego szarłat, dla piękności chowa się w ogrodach. *Kluk. Dyk.* 1, 27., das dreyfärbige Tausendschön. MIŁOŚNIKOWY, - a, - e, od miłośnika; kochankowy, Liebhabers-. Uczciwe serce rychłéy szczwala na miłośnikową prośbę za dobrowolną żądością, aniżeli za muszem. *Gil. Pſt.* 91. MIŁOSNY, - a, - e, *Bh.* miłostný *gratiosus*, *elegans*; miłostnost *venuſtas*, *elegantia*; *Rg.* miłoſtiv, milloſtiv, millosni; *Crn.* miloſtiv; *Vd.* miloſten, miloſtliu, z miłosierny), od miłości, Liebes-, *Boh.* miłostný; *Vd.* lubesni, salublen, lubesenski; *Rs.* любовный. Spokoyność póydzie z wstydem, w tył spięta powrozem, I to co się nie swoi z miłosnym obozem. *Hul. Ow.* 12. Dała swemu kochankowi napóy miłosny. *Mon.* 76, 22, *ob.* miłośniczy). Futra abo podarunki miłosne, są właściwe chimery. *Boh. djab.* 363. Miłosna piosnka *Crn.* drajna. - §, zakochany, verliebt. Młodzieńcy, którzy są szpetni a miłosni, maią płacić po złotych sześć. *Lekarſt. D.* Błażey silny i zdrowy, daleko wiernieyszy Powraca do swey Kasi, coraz miłośnieyszy. *Węg. Liſt.* 11. - §. *amabilis*, *gratiosus. Cn. Th.* liebenswürdig, beliebt. Nowina ta, piekielnemu straszna, i miłosna niebieskiemu, i siemskiemu gminowi poczesna iest. *Bzow. Roz. pr.* MIŁOSTKA, - i, *ż.*, MIŁOSTKI, - ek *plur.*, właściwie zdrbn. rzeczownika miłość; z miłosne kochanie, gachowanie, umizgi, miłosne konszafty, Liebeshändel, verliebte Intrigue, Caresse, Liebschaft; *Vd.* salublene misli, salublen pergod). Dziwnie pośpieszny miłostki się dorwał. *Zebr. Ow.* 117. Podobno nowe iakieś miłostki są przyczyną tey niestałości. *Teatr* 48 *d*, 27. Doniesionomi o miłostkach Wc Panny z Panem Hrabią. *ib.* 54, 96. Plugawe miłostki. *Birk. Ek.* 6. Miłostkę Wenery zgoła zowią miłością, a insze z przydatkiem, iako miłość złota, pieniędzy etc. *Petr. Et.* 136. Szalona miłostka pali w czleku wnętrzności. *Comp. Med.* 266. Słyszano o iey bezecnych z tym młokosem *miłowkach. *Tr. Tel.* 140; miłowka, *obsc.*, z. obcowania cielesne. - 2) miłostki z miłosne wiersze, Lie-

beſgebichte. MIŁOSZ *ob.* Miłek. MIŁOWAĆ, - ował, - uie, *Contin.*, *Bh.* miłowati, miłkowati; *Slo.* miłovat; *Sr.* 1. miłuiu, = kochać; *Bs.* millovati *amare*, *blandiri*; *Sla.* millovati = cackać; *Crn. et Vd.* miluvati = litować się (*ob.* zmiłować się; *Cro.* miluvati = litować, żałować. *Cro.* milenye = pieszczenie, umizg, *Rs.* милованїе miłosierdzie, миловать, = litować się). - a) *Introd.* kochać, zakochanym bydź, liebeu, verliebt ſeyn. Podał iey liſtek od miłego, i dołożył litownemi słowy, iako nieborak nader bardzo miłuie. *Gor. Dw.* 285. Woyſko takich ludzi, którzyby miłuiąc, przy bytności białych głów swych, bić-by się mieli, światby zwalczyło. *Gor. Dw.* 289. Gore nieboga, okrutnie miłuie, A żadnéy nie ma nadziei w miłości. *P. Kchan. Jer.* 149. W tym *księżycu ku miłowaniu, ieśli masz pieniądze, dobry czas ieſt, z paniami się oznaymiay, w nowe odzienie się ubieray. *Spicz.* 199. *ob.* zaloty). - b) *Trans.* kochać kogo, miłośnie, sprzyiaźnie, *Sr.* 2. lubowaſch; *Sr.* 1. lubuju; *Crn.* lubiti; *Bs.* gljubiti, millovati; *Cro.* lyubim; *Rs.* любить, люблю, *ob.* lubić; einen lieben. Miłował ią tak bardzo, że własnego serca Tak nie miłował, i zdrowia swoiego. *P. Kchan. Orl.* 1, 96. Jmeś go miłował Bardziéy, tym więcéy będziesz go żałował. *Paſt. F.* 304. Ja ciebie miłuię, á wziąć za swą żonę chcę, a ty przedemną uciekasz! *Sk. Zyw.* 2, 292. Jeden drugiego iako duszę swą miłował. *ib.* 13, *et* 158. Dawid Jonatę miłował, iako zdrowie swoie, i iako matka iedynego syna. *ib.* 2, 160. Człowiek, którego miłuiemy, zda się nam bez wszelakiéy wady, *Gor. Dw.* 9. Byście miłowali ieden drugiego, iako umiłowałem was. *Bud. Joan.* 15, 12, byście się społecznie miłowali. *Bibl. Gd.* Witołt z Jagiełłem tak się miłował, iak przedtym Olgierd z Kiéyſtutem, iżby prawie parę Oreſtesów i Piladesów, i iedno chcenie i niechcenie, przyiaciela i nieprzyiaciela, między niemi mógł obaczyć. *Stryik.* 428. Woli Car, że się go boi lud, niżli miłuie. *Bard. Luk.* 37. Miłuie go iak wilk barana. *Cn. Ad.* 506. cf. dziedzic przywłaszczony śmierci dobrodzieia, iak kruk ścierwu czeka). Miłuią się iako bracia, a patrzą swego iako żydzi. *Cn. Ad.* 505. Miłuymy się iako bracia, a rachuymy się iako żydzi. *ib.* MIŁOWANY, - a, - e, kochany, luby, geliebt. Od ſtosu na ślub oblubieniec nowy Jdzie, od swoiey miłéy miłowany. *P. Kchan. Jer.* 42. MIŁOWNIK, - a, *m.*, *Bh.* miłownik; *Slo.* miłovnik, *Cro.* lyubovnik, lyubitel; *Dl.* lyubovnik, lyubezan cf. miłośnik); który co lubi, der Liebhaber von etwas. cf. *Ec.* милователь miłosiernik). Prawdziwi miłownicy i ſtrożowie Rzpltey. *Papr. Kyc.* 60. Miłownik oyczyzny. *Chryszt. Nin.* Nie możesz inaczey okazać się bydź miłownikiem cnoty, iedno odnoszeniem dla niey waśni. *Modrz. Bax.* 114. Oni, co niepotrzebnie mówiąc, czas trawią, więcey maią bydź poczytani za sofiſty, niżli za miłowniki prawdy. *ib.* 112. Nietrudna rzecz miłować miłowniki swoie. *W. Poſt. W.* 2, 98. Miłowniki i naśladowniki świata. *Rey Pſt. Kkk* 6. **MIŁOWIEWNY, - a, - e, powiewaiący miło, lieblich wehend. Zefirów miłowiewne chłody. *Mon.* 73, 270. *Miluchnowienny Zefir. *Chodk. Koſt.* 38. (*MILSKO, - a, *n.*, mila fatalna, eine fatale häßliche Meile, *Sr.* 2. miliſko. -) MILTOWNE ſkło, ſkło saprawne w hucie, tak iż ieſt miękkie do roboty dla paciornika. *Mag. Mscr.* z Niem. milde. -) MILUCHNY, = a, - o, MILUSIENKI, MILUTENKI, MILUTKI, - a, - ie, *adverbia in* = o; *intensiv. adj.* Miły, recht ſehr lieblich, äußerſt angenehm, einnehmend. On co dotąd tylko łaiał, kłócił, Miluchny, od Wc Pana iak się tylko wrócił. *Teatr* 43 *c*, 55. Słowik milutki. *Kniaź. Poez.* 3, 111. Domek miluchny, kucharz dobry, winko ſtare. *Teatr* 5 *c*, 17. Swą łagodnością uymie ich miluchno. *Auszp.* 77. Jeszcze się, ieszcze ściſkayta miłuchno. *Gr. W.* 342. Swym panom miluchno pochlebiaią. *Pilch. Sen.* 253. Oto iako lekuchno Zasypia, i coraz się uśmiecha miluchno. *Zab.* 1, 102. *Nar.* Dzień zchodzi miluteńko. *Teatr* 19, 50. Trwała i po śmierci na twarzy iego ona piękność miluchna, iakoby się pomału i wdzięcznie uśmiechał. *St. Zyw.* 2, 330. Tak sobie na chłodzie milusieńko drzymał. *Zab.* 1, 98. *Nar.* Co za głosek milutki! *Teatr* 55 *b*, 22. Sioſtra iéy miłutkie ieſt ſtworzenie. *ib.* 35 *b*, 26.

MIŁY, *MIŁ, - a, - e, *Bh.* miły, libý (Miłek *Amor*); *Slo.* miły; *Sr.* 1. miłny, miły, mjwy, swodkomerné; (cf. słodki); *Vd.* perjasliu, radliu, lubliu, lub, perjeten, lubesniu; *Crn.* perlizhn (cf. *Crn.* mile *misericors*, *miser*); *Cro.* mil, dragi; *Dl.* mijl, drag; *Rg.* (millij, mio, milla, millo; *Bs.* mio, mili, draghi, dràg, gljubesgglјv, ugodan (cf. drogi, ugodny, dogodny); *Rs.* милый, милъ, любый, сладостный, усладительный, благолѣпный, cf. *Germ.* milde, *Angl. et Suec.* mild, *Jsl.* milde, *Gr.* μειλιχος, cf. *Arab.* רצה *propensus sum* cf. lat. mollis) przyiemny, wdzięczny, lieb, angenehm, lieblich. Niewiaſty, które w krasności ſtopnia naypierwszego nie dochodzą, raczey miłemi niż krasnemi nazwać się mogą, że ich uroda nie ze wszech miar ieſt doſkonała, lecz tylko niektóre powaby onym udzieliła. *Mon.* 65, 608. Twarz miła. *Teatr* 23 *b*, 57. Czemuż cię kochać nie ma? nad cię milsza żadna. *Hul. Ow.* 52. Drozdy miłe. *Banial. J* 3. Miłe powietrze *Rs.* благоволдуше. Miłym bydź *Rs.* нравиться, понравиться. Miła i pożyteczna zabawka. *Mon.* 66, 13. Komuż nie miły spokoyny z żonką i z dziatkami miłemi objad i wieczerza wesoła.. *Palib. A* 2. Każdy do apetytu swego ciągnie rzeczy, Co miłe, to i dobre. *Pot. Arg.* 383. Milsze ieſt zdrowie po ciężkiéy niemocy, Milszy wschód słońca po burzliwéy nocy, Milsza po przykréy żegludze, część lądu, J po nierządzie milsza lepszość rządu. *Zab.* 14, 413. *Szoſt.* Jak mi Bóg miły! *Teatr* 28 *b*, 24. iak Boga kocham). Jak mi dusza miła. *ib.* 58. Miło doma; niemasz iako doma. *Cn. Ad.* 498. cf. Prywatny żywot naylepszy; Bywszy w Rusi, do domu musi). Miłeś mi, iak sól w oku. *Cn. Ad.* 499, cf. kole mię w oczy; blask mi od niego; patrzeć nań nie mogę). Za żądaniem wielu dobrych ludzi, którym pokóy *mił. *Lekarſt.* Mnie *mił pokóy, a oni w zwadzie się kochaią. *J. Kchan. Ps.* 185. Twóy zakon sam mi *mił. *ib.* 182. Koło mogiłki kto tylko przebieży, Weſtchniy, tu Filuś naymileyszy leży. *Kras. Mysz.* 59. - §, Miły, = kochany, kochanek, luby, geliebt, der Geliebte, der Geliebteſte. Swoiego miłego czas długi płakała. *P. Kchan. Orl.* 1, 178. Żal mię trapi, bez przeſtanku ciężki niebogę, Że bez ciebie naymileyszy wytrwać nie mogę. *Zimor. Siel.* 286. Nie weźmie wieńca tego nikt inny, Tylko móy naymileyszy iedyny. *ib.* 338. Gdzie ieſt móy miły i iako się miewa? *Jag. Wyb. C* 3 *b*. Płacz córko Jniſtory, twóy miły nie żyie, Zginął twóy miły,

mieczem Kukulina. *Kras. Oss. B* 2. Komuż przykro wykonać dla tego, kto miły? *Zab.* 13, 224. Stracił swoię miłą. *P. Kchan. Orl.* 1, 3. swoię lubą). W tym *księżycu przyiacioł sobie nie iednay, ani sobie miłéy szukay. *Spicz.* 199. kochanki). – §. Miły komu, od niego kochany, ukochany, lieb, beliebt, geliebt. Był wielki buntownik ten Saturnin, i pospólstwu bardzo nie mił. *Warg. Wal.* 253. Poznał wnet Osman, że to woyna była z narodem boga miłym. *Birk. Zyg.* 29. (cf. Bogumił). Na cześć i chwałę miłego boga. *Papr. Ryc.* – *Vocandi casu*: miły bracie, lieber Bruder! Co tu słyszymy, bracia *miła (miłi). *Sekl.* 31. Naymileysi chrześcianie. *W. Post. W.* 254. (cf. drogi, złoty, móy ty, nieoszacowany). Ale miły boże, że się to cnota nigdy nie utai. *Boh. Kom.* 1, 341. Jedna niewiasta, przyszedłszy przed Mieczysława Starego, wołała o sprawiedliwość. Król pytał się, czego chce; powiedziała tak: *Miły* Królu („bo na ten czas inaczey nie mówiono") . . . *Bielsk.* 101 *ob.* Miłościwy. – §. W Panu Bogu, w Chrystusie miły, *W* Bogu miły, *dilecte in Christo. Cn. Th.* Geliebter in Gott, in Christo. Wiernie nam miły. *Kur. P.* 58. Lieber Getreuer *ob.* Wierność *titulus.* – *2) *Ironice* u. p. Miły dudku. *Twor. Wie.* 88. Miły baydku. *ib.* 11. Bez rządu, bez obyczaiów, iako miłe bydło, żyiemy. *Star. Ref.* 35. wie das liebe Vieh t. i. iak bydlątka. – *Observ.* „*Jdeam vocis* Miły „*exprimunt Deminutiua blandientia* braciszku = miły bra„cie! Matuchna = miła matka; twarzyczka = miła twarz, Mężulu = miły mężu.

Pochodz. *bogumił, bogumiła, ludomiły; namiłować się, przymilić się, przymilenie, rozmiłować, umiłować, zmiłować, zamiłować.*

MIMO, *JMO *adv. et praep., Bh.* mimo; *Slo.* mimo, pomimo; *Bs. et Rg.* mimo; *Vd.* mimu, zraveuprezh, zraventotai, tasraunu; *Crn.* memu; *Cro.* mimo; *Sr.* 1. nimo; *Sr.* 2. mimo, jela; *Rs.* мимо, невзирая; *reg. Genit. et Accus.*, miiaiąc, koło, podle, vorbey, vorüber. Zle, kiedy musisz od mimo idących słyszeć: począł budować a nie mógł dokonać. *Orzech. Qu.* 70. von den Vorübergehenden, *Rg.* mimchòdaz *praetergredens.* Siedział ślepy wedle drogi, powiedzieli mu, iż Jezus mimo idzie. *Sk. Kaz.* 101. daß Jesus vorüber gehe; *Slo.* mimo giti; *Vd.* mimu jiti; *Rg.* mimôchi, mimohoditi; *Rs. et Ec.* мимоший, мимогрясти, мимоходить, мимохожу, мимохожду. Mimośmy żeglowali *Pilch. Sen.* 354. Pan lasa iechał do domu imo swóy las, a słyszał, że w lesie rąbią. *Gor. Wł. J* 6. Puścić mimo się, mimo uszy, = nic nie dbać na co, etwas nicht achten, seiner Aufmerksamkeit nicht würdigen. Wiele iest rzeczy, które czasem panowie *przeglądać muszą, a wiele mimo się puszczać, iakoby nie widzieli, a nie słyszeli. *Kosz. Lor.* 169 *b.* Harde mowy mimo się puściła. *Otw. Ow.* 216. To przecię drugim mimo uszy póydzie. *Bud. Ap. T* 2. Tobie z ust, a iemu mimo uszy szust. *Rys. Ad.* 40. t. i na wiatr, słucha nie słuchaiąc; Mów ty ścienie). *Praetervecta est oratio mea aures vestras* poszła mimo uszy. *Cn. Th.* Wielka hańba twoia, ieśli ten policzek mimo się puścisz bez pomsty. *Orzech. Qu.* 104. Młodsi boiaźń zadali hetmanowi; ale on to mimo uszu puszczał i bitwę odwlekł. *Gwag.* 285. – Mimo pory, = chybiąc porę, nie w porę, außer der Zeit, nicht zur gelegnen Zeit. Zatrzymamy się trochę, by przyyście nasze do niego mimo pory nie było. *Teatr* 42 *d, B.* – Mimo czego, = pomimo tego, nie zważaiąc tego, chociaż co na przeszkodzie, ohngeachtet dessen. Czuyny sternik ostatniéy swéy dobywa mocy, Mimo gwałtownéy wichrów upartéy przemocy. *Zab.* 13, 265. Spieszę do ciebie, mimo wiatru przeciwnego, *Teatr* 35 *b*, 138. Mimo te wszystkie wstręty i niestałość, znam, że mię kochasz. *ib.* 25, 75. Głupstwo iest, żenić się z panienką, mimo iéy chęci. *ib.* 25, 73. – Mimo kogo, = niezważaiąc go, na iego prawo, bezwzględnie nań, z iego krzywdą, uymą, ohne Rücksicht auf jemanden, mit dessen Hintansetzung, Zurücksetzung. Jabłko Parys gładkiéy, mimo cnotliwsze, Wenerze przysądza. *Zab.* 15, 214. Głupiby był, gdyby maiąc syny godne, innemu dadź swoie państwo, imo nie, miał. *Bielsk.* 111. – §. Mimo, = oprócz, außer. Imo osobę sędziego muszą bydź dwie *osobie u sądu; tego co skarży, i co odpór daie. *Modrz. Baz.* 376. Nie iest żaden, komuby potrzeba więcéy umieć, mimo człowiéka przełożonego. *Kosz. Lor.* 5 *b.* MIMOCHOD, – u, *m.*, *Rs.* мимоходъ, *Rg*, mimoscjastje, das Vorbeygehen. Mimochodem, *Vd.* grede, griede, *Rs* мимоходомъ, nepeny'mbe, *adv.* im Vorbeygehen; *adj. Rg.* mimohodgliv. *MIMOCIĄGNĄĆ *idntl.*, ciągnąć miiaiąc, vorbeyziehen, *Sr.* 1. nimocjanu, nimocjaham. MIMOCIEC *dk. Vd.* mimu tezhi, = mimopłynąć, vorbey fließen. MIMODROŻNY, – a, – e, *Sr.* 1. nimpuciné *deuius*; cf. zdrożny. MIMOJAZD, – u, *m.*, *Rs.* мимоъздъ, das Vorbeyfahren. Mimoiazdem pewnie nas nie minie. *Teatr* 51, 3. Wstąpił tylko do miasta mimoiazdem. *Gaz. Nar.* 1, 137., *Zal. H. T.* 151. – *Fig.* Niekiedy mimoiazdem, o czym innym rzecz maiąc, napomyka niektóre śrzodki zapobiegania złemu. *Pilch. Sen.* 376. t. i. nawiasem, im Vorbeygehen. Ma on zręczną rękę do poiedynku; niech ci to mimoiazdem napomknione będzie. *Teatr* 6, 119. *MIMOJECHAĆ, przeiechać, *Vd.* mimupelati, vorbeyfahren. MIMONATURALNY, – a, – e, *Sr.* 1. nimonaturški *monstrosus*, cf. przeciwnaturalny, nienaturalny. MIMOPŁAW, – u, *m.*, das Vorbeyschiffen. Nieumyślnym, ale *imoplawem do niéy zawiną. *Pot. Syl.* 377. MIMOPŁYNĄĆ, *idntl.*, *Ec.* мимоплову, мимоплову'щій, vorbeyschiffen. MIMOŚRZÓD, – u; *m.*, *excentricitas. Sniad. Alg.* 2, 55. mimośrod, odległość ogniska od środka ellipsy. *Sniad. Jeo.* 16. *N. Pam.* 19, 86. MIMOŚRZODKOWY, – a; – e, MIMOŚRZODKOWO *Adv.*, excentrisch. Jeżeli kierunek przechodzi przez środek ciężkości, na ten czas uderzenie iest środkowe; w przeciwnym przypadku zaś będzie mimośrzodkowe, *collisio excentrica. Hub. Mech.* 161. Mimośrzodkowo *excentrice. ib.* 162. MIMOWOLNY, – a, – e, – ie, *adv.*, niedobrowolny, unwillkührlich. Gdy myszki mimo woli naszey poruchywać się zwykły, co się dzieie w poruchu serca i śledziony, nazywa sie to poruchem mimowolnym, *motus inuoluntarius. Perz. Cyr.* 1, 56. Mimowolne moczu i stolca odchodzenie. *Perz. Lek.* 147. Mimowolne czułości. *Niemc. Kr.* 2, 6. Szlachcic maiący dom w mieście, nie ma mieć przykrości w mimowolnych stanowiskach, które się nazywały *ex officio. Czack. pr.* 325. Wszelki mimowolny uczynek, ani kary, ani nagrody nie zasługuie. *Ostr. Pr. Kr.*

1, 42. Każdéy rzeczy nadaiemy mimowolnie, i przez samę moc naszéy wyobraźni, téy lub owéy w naszym umyśle postaci. *N. Pam.* 10, 65.

Pochodz. *pomimo*; *miiać*, *minąć*, *pomiiać*, *pominąć*, *minęły*; *omiiać*, *ominąć*; *przemiiać*, *przeminąć*, *przemiaiąc*; *rozmiiać*, *rozminąć*, *wymiiać*, *wyminąć*; *zmiiać, się*, *zminąć się*.

1. MINA, - y, ż., Minka, Mineczka, *dem.*, twarzy pozór, *Vd.* nameshik, sadershba, naoblizhje; *Ross.* видъ. *Gall.* mine, die Miene, Geſichtsmiene. Sama poſtać i mina iego, niemało rzeczom przydaie do śmiechu. *Zab.* 12, 263. Widać z miny, że musi bydź uczciwym człowiekiem. *Teatr* 34, 28. Nie sądź nikogo po minie. bo się w sądzeniu poszkapisz. *Zab.* 13, 286. *Tręb.*, *Jak. Bay.* 178. Nie trzeba to po minie człowieka szacować. *Teatr* 52 *c*, 18. Jeſtże to poſtać służącego? nie ma miny na niego. *Teatr* 17, 27. Przy minie kłapouchéy nam dobra siermięga *Teatr* 43 *b*, 12. Z kwaśną miną słuchał żebraniny. *Zab.* 14, 245. *Szym.*, *Vd.* pomerdik) Mina płaczliwa *Vd.* nakorpizh; mina uśmiechliwa *Vd.* narashik). Owoż nadchodzi! mina desperata, mina bycza! *Teatr* 43 *c*, 144. Mina gapiowata. *Teatr* 36 *c*, 64. Pogl,-dała nań miną wzgardy. *ib.* 30 *b*, 28. Nie trap' mnie tą miną, Która mi krew' w żyłach ścina. *Niemc. Kr.* 2, 189. Cóż to u djabła za miny robisz przyiacielu! *Teatr* 15, 85. cf. mig; *ob.* Stroić miny, *Vd.* se sadershati, naoblizhjati). Minę poważną stroić, powagą nadrabiać, *Rs.* пріосáнишься. Zdawał się kochać We Pannę, czynił miny, iak gdyby był nayprzywiązańszym. *Teatr* 17 *c*, 24. Wziął ua siebie minę, iaka przystała w takowéy okoliczności. *Zab.* 3, 137. Przechodzi się z gęstą miną, dobywa szpady i ogląda. *Teatr* 21, 11. *et* 157. Ja zaś, nic nie straciwszy miny, odpowiedziałem . . *Hul. Ow.* 136, nie straciwszy fantazyi, przytomności).

2. MINA, - y, ż., *Fortif.* podkop, *Bh.* průkop; *Slo.* mi·na; *Sla.* lagùm; *Rs.* подрывъ, подкопъ, eine Mine, Pulvermine, ganki podziemne, które podsadzonemi prochami mogą bydź na powietrze wyrzucone. *Jak. Art.* 5, 308. *Fig.* Podstarości móy wielki nieprzyiaciel; ale ia ż i na niego miny podsadziłem, wkrotce go wysadzę. *Bch. Kom.* 1, 314. Żebyś mi się miał koniecznie wdzierać w iéy serce, broń Boże, bobym cię minami od niéy wysadził. *Teatr* 22 *b*, 34, *Rs.* подорвáть, подрывáть. Wielu te iakimkolwiek końcem od nas założone, i czy z blizka, czy z daleka prowadzone miny, z fortun i z życia wysadzaią obywatelów. *Mon.* 66, 320.

MINĄĆ *ob.* Miiać.

MINCA, MYNCA, MENICA, *MINICA, *MYNICA, *MENCA, - y, ż., *Bh.* mince; *Sr.* 1. minczа; *Rs.* златница, монета, деньги, *Suec.* mynt; *sed* mint, mynd = figura, obraz; *Hebr.* מטבע), moneta, pieniądze, Münze, Geld. Za Kazimierza W. dopiero mynicy Polskiey naywięcéy poczęto kować, gdyż przedtym skórzanéy więcey było; a na niéy z iedney strony był orzeł; z drugiey król na maiestacie, *Bielsk.* 170. Sam królu, niedoważną mynicę kuiesz. *Krom.* 625, *leuem monetam*). Mynice albo pieniądze kować, któreby drugim podobne były, nie godzi się. *Szczerb. Sax.* 255. Dopuszczam ci bić swą mincę w twéy ziemi. 1 *Leop.* 1 *Mach.* 15, 6. Mynca fałszywa iest, gdy kto pod cudzemi herby mynce biie, albo gdy z metałów niedobrych, albo myncę mnieyszey wagi. *Sax. Post.* 57, *Vol. Leg.* 3, 12. By mincy małowartney i nikczemney nie kował. *Stryik.* 609. Minicę bić królowi należy. *Herb. Stat.* 78. Większa mynica, iako są talary i czerwone złote. *Cen. P. A.*; *Grod. Dis. A* 3. Ukażcie mi mencę czynszową. 1. *Leop. Math.* 22, 18. myncę. 3 *Leop.*). Oto masz mincę, na którey iest wybita twarz stworzyciela; widziałeś pieniądze, oglądayże też teraz i perły. *Sk. Zyw.* 2, 103. Obrażon będzie maiestat, gdyby kto mincę bez woli naszey bił. *Stat. Lit.* 3. Cztery ſta seklów śrebra dobrey mynce pospolitéy. *Leop. Genes.* 23, 16, tak iako szły między kupcami. *Bibl. Gd.*) *Prov.* Jednéy kuźni mince. *Cn. Ad.* 315, iedney faryny, iedna to bursa; togoż płotu koł; na iedno kopyto; Jeden iako drugi). - §. 2. Minca, mincarstwo, = *argentaria*. *Cn. Th.* Geldwechſel. Ludziom maiętnym przystoi mincą się bawić, odmieniać pieniądze kupcom, do cudzych kraiów iadącym. *Petr. Ek.* 129. - §. 3. minca, menica, mieysce gdzie biią pieniądze, die Münzſtätte, die Münze; *Rg.* pjenèzniza; *Cro.* penezarnicza; *Vd.* denarska hisha, penesarniza, denarjanishe; *Bs.* çekka). Srebro, gdy człowiek nieco odłączy na menicę, iuż to nie srebrem, ale monetą zowiemy. *Cil. Kat.* 525. MENICZNY, - a, - e, od menicy, Münz-, Pałac meniczny w Warszawie. MINCARCZYK, - a, *m.*, czeladnik mincarski, der Münzgeſelle. MINCARSKI, *MENCARSKI, - a, - ie, od mincarza, Münzer-, Münz-, Urząd *mynczarski. *Kosz. Lor.* 131. Mincarska forma, *iconium*. *Cn. Th.* der Münzerſtempel, Stoły *mencarskie, 1 *Leop. Math.* 21, 12. *ob.* Mieńcarski. MINCARZ, MYNICARZ, MYNCARZ, MENNICZNIK, - a, *m.*, MENNICZNY, - ego, *m.*, *Bh.* mincýř; *Sr.* 1. minczář; *Vd.* denarski moister, pencsar, denarjedelavez; *Cro.* penezàr; *Hg.* penzverő; *Sla.* novcsár; *Rs.* монéтчикъ, монетной мастеръ, który pieniądze biie, der Münzer. Myncarz, co pieniądze kuie. *Spicz.* 198. Ci co pieniądze kuią, to iest. myncarze. *Sien.* 451. Pieniądze robi myncarz. *Petr. Pol.* 72. Myncarz fałszywéy monety. *Bax. Hst.* 167, *Sla.* krivonovcsár). Mynicarz, któryby pieniądze swe fałszował, albo ich nie tak kował, iakoby podług prawa kować miał. . *Szczerb. Sax.* 255. Fałszywi myncarze. *Vol. Leg.* 3, 12. Na blaszkach wybiiaią czasem mennicznicy wyobrażenia monet. *Czach. Pr.* 1, 123. Poborca niech myśli o cłach; menniczny o ewaluacyi. *Mon.* 75, 714. *Myncmiſtrz*, der Münzmeiſter, *Czach. pr.* 1, 161. *ib.* 11. - *2) Mincarz, Mincownik, wexlarz, der Geldwechsler. *Slo.* penezjomènec; *Hg.* pénz-váltó; *Vd.* menjavez, denarski barantauz, meinarz, bechslar; *Cro.* menitel; *Rs.* мъновщикъ. Mincownik, który nad rozmaitą monetą siedzi, odmieniaiąc kto chce, *numularius*, *Męcz.*; *Argentarius* myncarz, który nad tym siedzi, aby myncę na myncę dostawał. *Męcz.*; *mensarius* myncarz, który nad rozmaitą monetą siedzi, odmieniacz monety za monetę. *ib.* Chcąc bydź bezpieczniey-szy w drodze, zmowię z myncarzem, abo z głównym kupcem, który za granicą ma sprawy swoie, aby mi tam oddano pieniądze za listem iego. *Petr. Ek.* 129. Mynicarz w cudzey ziemi rad zmienia orły. *Grod. Dis.* 9. Myncarze, myncowniki, machlerze. *Zygr. Pap.* 372. MINCARSTWO, - a, *n.*, kunszt bicia pieniędzy. *Włod.* die Münzerkunſt, *Vd.* denarstvu, denarjaria. - b) mincarstwo, minca (*ob.* mieńcarstwo), wexlarstwo, der Geldwechſel, das Münzweſen. *Petr. Ek.* 129. MINCOWAĆ, - ał, - ować *Act. ndk.*, *Bh.* mincowati; *Vd.* denar delati, kuva-

kuvati, vdarjati, penesati, denariti; *Sr.* 2. **münzowesch**; pieniądze kuć, **Geld münzen**. Maią probę mincowania monety i ceny ich. *Goſt. Gor.* 53.

MINECZKA, - i, *ż.*, *zdrbn.* rzeczwn. mina; minka, **ein Mienchen**. Któżby się spodziewał, żeby panienka z tą minecząką, niby niewinniuchną, tak bezczelną bydź miała? *Teatr* 29, 46.

MINĘŁY, - a, - e, *part. verb.* Minąć, Miiać, *Bh.* **minuły**; *Slo.* **minuli**; *Vd.* minul, minyl, miajen; *Rs. et Ec.* **минувшій, минутый**; przeszły, upłyniony, **verfloſſen, vergangen**. Nie był równien tobie z przeszłych królów przez wszyſtkie dni minęłe. *Leop.* 3 *Reg.* 3, 13. Zacni przodkowie minęłego wieku. *Rey Wiz.* 3, cf. *Rs.* **минуемый** = *Minęlny, co minąć można, **vermeidlich**, uchronny.

MINERA, - y, *ż.*, **MINERAŁ**, - u, *m.*, rzecz przez pracą ludską z mieysc podziemnych dobyta. *Lad. H. N.* 106, kruszce i sole); *Bh.* **prepſſtenina**, cf. **kow**; *Vd.* rudovina, ruſtvu; *Rs.* **минералъ, ископаемое**; ruda, kopane rzeczy w ziemi, kruszce, kamienie, cf. kruszczyna, **ein Mineral**. MINERALNY, - a, - e, **mineraliſch**; *Bh.* **kowny**. Wody mineralne mniéy więcéy maią sobie co przymieszanego z rzeczy kopalnych. *Kluk Kop.* 1, 91. MINERALOGIIA, - ii, *ż.*, **die Mineralogie**, uczy rzeczy kopalne w pewnym porządku poznawać. *Kluk Kop.* 1, 13, kruszcopismo, rudopismo.

MINERWA, - y, *ż.*, bogini mądrości, *Boh.* **Mudřena**; *Crn.* Modriza.

MINIIA, - ii, *ż.*, *Bh.* **minyum**, *Lat.* minium, *Gall.* mine, *Dan.* mönne, *Suec.* mönja, **der Mennig**, *Crn.* méneka; *Rs.* **сурикъ**; farba znaioma czerwona; palona z popiołu ołowianego. *Kluk Kop.* 2, 331, n. p. uſta minią namazane. *Pilch. Sall.* 275.

MINIATURA, - y, *ż.*, **MINIATURKA**, - i, *ż.*, *zdrbn.*, *Vd.* piknu obrazenje, **ein Miniaturgemälde**; sposob malowania drobnego przez punkta, farbami umyślnie do tego przysposobionemi, na kości lub pargaminie. *Kras. Zb.* 2, 169. Ja się kocham w miniaturach. *Teatr* 9, 18. Maleńka miniaturka. *Teatr* 52, 95. Postać iéy nawet miniatura sama. *Teatr* 30 *b*, 97. Malarz miniatur *Vd.* pikni obrasnik, **der Miniaturmaler**.

MINICA *ob.* Minca. **MINICZNY, MENICZNY**, - a, - e, *Bh.* **mincowny**, od minicy, Münz-. W iednéy kuźni menicznéy wybity szeląg, tak iak czerwony złoty, służy swéy Rzpltéy. *Zab.* 16, 161.

MINIER, - a, *m.*, podkopnik. *Jak. Art.* 3, 302, *Ross.* **подкопывающій**.

MINIMUS, - a, *m.*, mnich zakonu od ś. Franciszka de Paula poſtanowiony; Generał tego zakonu zowie się Korrektor. Są i zakonnice *Minimae*. *Kras. Zb.* 2, 169, **ein Mönch vom Orden des h.** Franc. de Paula.

MINIOWAĆ, - ał, - uie, *cz. ndk.*, minią malować, **mit Mennig mahlen**. MINIOWANY, - a, - e, **mit Mennig gefärbt**. *Cn. Th.* MINIOWATY, - a, - e, na kształt minii, **wie Mennig**. *Cn. Th.* MINIOWY, - a, - e, *Rs.* суриковый, od minii, Mennigs-. Miniowe góry. *Cn. Th.*, **Mennigsgruben**. Miniowy kamień drogi *coralis minio diſtincta*. *Plin. H. N.* 37, 10, **ein mennigfarbiger Edelſtein**.

MINISTER, - ſtra, *m.*, **der Miniſter**, z *Lac.*, powszechnie znaczy usługuiącego komu. Miniſter ſtanu, **Staats-**

miniſter, usługuiący ſtanowi, czyli pod monarchą, czyli w wolnym rządzie, osoba zaszczycona osobliwą prerogatywą do działania rzeczy publicznych. W Polszcze dwoiaki ich rodzay: pokoiu, z marszałkowie, kanclerze, podſkarbiowie; i woyny, z hetmani. *Kras. Zb.* 2, 169. Których zowiemy teraz miniſtrami, nazywali się dawniéy urzędnikami senatorſkiego rzędu, że oni sami z urzędników, mieysce mieli pomiędzy senatorami. *Skrzet. P. P.* 1, 166. Przezorni miniſtrowie przy ſtérze siedząc, pracuią. *Kras. Sat.* 10. - §. Miniſter ieſt także tytuł poselſtwa, i dwoiaki ich ieſt rodzay, miniſtrowie przez się, i plenipotentiarii. *Kras. Zb.* 2, 169, **ein abgeſandter Miniſter, ein Geſandter**, cf. ambassador, poseł wałny. - §. Miniſter słowa bożego, nazwiſko paſterzów Proteſtanckich. *Vol. Leg.* 7, 574, predykant, **ein Diener des göttlichen Worts, ein proteſtantiſcher Geiſtlicher**. *Sk. Kaz.* 249. Strzeżcie się miniſtrów kacerſkich. *W. Poſt. Mn.* 310. Miniſtrowie Belowi. *W. Dan.* 14, 10, kapłani Belowi. *Bibl. Gd.*). MINISTRANT, - a, *m.*, *§. Miniſter Proteſtancki, **ein evangeliſcher Geiſtlicher**. Przypatrscie się tym odszczepieńſkim miniſtrantom. *W. Poſt. W.* 353. - §. Miniſter, Miniſtrant do mszy świętéy. *Cn. Th.*, **der dem Prieſter bey der Meſſe adminiſtrirt**. Liturgią czytaną z miniſtrantem iednym odprawować. *Sak. Persp.* 33. MINISTRANTURA, - y, *ż.*, przepis miniſtrowania przy mszy świętéy, **die Miniſtrantur**. MINISTROWAĆ abo MISTROWAĆ do mszy, *inepte dicitur pro* służyć kapłanowi przy mszy świętéy. *Cn. Th.*, **bey der Meſſe adminiſtriren**. MINISTROWSKI, - a, - ie, od miniſtra, **des Miniſters, Miniſter-**. Ten hultay tak ieſt przedayny, iak miniſtrowſki szwaycar. *Teatr* 29 *b*, 42. Po miniſtrowſku, *adv.* **miniſtermäßig**, cf. sztucznie, nieszczérze. - §. 2) od miniſtra Proteſtantſkiego, n. p. Nauka miniſtrowſka. *Sk. Kaz.* 249, predykantſka, paſtorſka. MINISTROWSTWO, - a, *n.*, urząd miniſtra, **die Miniſterſtelle**. Wyniosła go królowa na kardynalſtwo i miniſtrowſtwo. *N. Pam.* 18, 323. *MINISTRZYSZCZE, MINISTRZYSKO, - a, *n.*, *z pogardą*, = fararz, pop, **ein** (proteſt.) **Pfaffe**. Gdyby nie spowiednik iego zabiegł, byłby iuż iawnym heretykiem abo sławnym iakim miniſtrzyszczem. *Zebr. Zw.* 138.

MINKA, - i, *ż.*, Mineczka, *dem. nom.* Mina, **das Mienchen, eine niedliche Geſichtsmiene**. Taliyka składna, owa iakaś minka fartyczna czaruie człowieka. *Teatr* 21, 110. Choć nieſtroyny, przecięż ma powabną minkę, Mógłby słowić rozsądną i młodą dziewczynkę. *Teatr* 43 *b*, 25. Na tak zamaszyſte drwinki, drugi ſkruszałéy minki, mówi... *Zab.* 16, 160. Te minki grzeczne, choże, iakich iuż świat mieć nie może, Nie wiem, co we mnie wznawiaią. *Teatr* 55 *b*, 34. Mocno się lękam, żeby minka pobożna téy osoby, nie była zdradziecka. *Teatr* 5, 76. Pod tego pokornego baranka minką, ieſt wilk utaiony. *ib.* 30 *b*, 84. MINKOWAĆ, - ał, - uie, *intr. ndk.*, minki ſtroić, ma migi się umizgać, wdzięczyć, przymilać, **freundliche Geſichter machen**. Nasi labbusiowie kłaniaią się, oczkowaniem i minkowaniem... *Zabł. Bal.* 31.

MINOG, NINOG, - a, *m.*, **die Neunauge**; *Bh.* **nynok, platice**; *Slo.* **mgen**; *Hg.* menyhal; *Vd.* lampreta, szvelahiza, osimniza; *Bs.* moruna, cikov, cik; *Rs.* **минога**,

миногъ, немногъ, вьюнъ; *petromyzon fluuiatilis Linn.*, lampetra, ryba rzeczna, kształtem podobna do węgorza, krom głowy, która łaykowata; ma po bokach głowy siedm otworów okrągłych w iednym rzędzie leżących. *Zool.* 193. Minog morſki, u Niemców Lamprete, Bricke. *Kluk Zw.* 3, 41.

MINOTAUR *ob.* Ludobyk.

MINTUS *ob.* Miętus.

MINUCYA, - yi, *ż.*, kalendarz z prognoſtykami, ein Calender; *Bh.* minucý. W minucyach sprawy, którego się dnia i miesiąca co dzieie, terminuiemy. *Strÿk.* 273. Epaktę poznasz z minucyi abo z rubrycelli, gdyż ią zawsze konotuią, tak w tych iako i w tey. *Solſk. G.* 3, 59. O kalendarzach abo o minucyach rocznych. *Haur Sk.* 112. Minucyom wierzemy, choć tak często baią, Kiedy nas o zaćmieniach co rok upewniaią. *Pot. Pocz.* 209. - *Prov.* Lepiéy w drogę iechać z opończą, niż z minucyami. *Fred. Ad.* 111. MINUCYARSKI, - a, - ie, kalendarſki, Calender-. Latosa korrektura minucyarſka. *Zebr. Zw.* 110. MINUCYARZ, - a, *m.*, co pisze minucye czyli prognoſtyki z gwiazd, kalendarzopis, der Calendermacher. Nie był Stankiel pielgrzymem, ni minucyarzem, Gdzież się tego nauczył, że takim ieſt łgarzem? *Kchow. Fr.* 125. Minucyarze dla krótkości znaki niebieſkie obrazkami znaczą; inſze są znaki Aſtronomików. *Solſk. G.* 3, 31, *Pot. Jow.* 202. MINUTA, - y, *ż.*, MINUTKA, - i, *ż.*, *zdrbn.*, die Minute, po Słowiańſku drobnica. *Sad. Ok.* 34, *Slo.* minuta; *Hg.* minuta; *Crn.* minùta; *Vd.* minuta, smeshik; *Rg.* màrviza; *Cro.* hip; *Rs.* минута, минуточка. Sześćdziesiąta część godziny, dzieli się na sekund 60. *Kras. Zb.* 2, 170, *Kal.* 39, *M* 5, der 60ſte Theil einer Stunde. Co w okamgnieniu minuty latają, Kochaiącym się w lata obracaią. *Paſt. F.* 126. - §. część 60 gradusa iednego w cyrkule. *Solſk. G.* 4, *Jak. Mat.* 1, 10, der 60ſte Theil eines Grades. - §. 2) wypis, krótkie zebranie czego. *Włod.*, oryginalne kreślenie czego, co się ma na czyſte wypracować, der erſte Originalentwurf. Minuta wyroku, wyięta z ksiąg parlamentu Paryſkiego. *Baz. Hiſt.* 51. Po cyrografy posłał, i brał iuż wyznania i minuty, iż iuż nic nie winien. *Rey Pſt. Jii* 5. Wziąłem ten zapis, i wyiąłem z osobna minutę iego. *Radz. Jer.* 32, 11. Proſtą minutą nic nie może bydź dowiedzione, iedno tylko minutą pod pieczęcią. *Herb. Stat.* 405. Gdy prawa ſtawili przodkowie nasi, pozewek był na trzy palce, a minutka na dłoń. *Rey Zw.* 189 *b.* MINUTOWY, MINUTNY, - a, - e, *Rs.* минутный, Minuten-. Skazowka godzinna i minutna. *Jak. Mat.* 1, 62, *Rs.* минутникъ, минутная стрѣлка). Kołko minutowe w zegarku. *Mon.* 71, 389.

MINWET *ob.* Menwet. MIOCĘ *ob.* Miotać.

MIÓD, - u, *m.*, Miodek, - dku, *m.*, *dem.*, *Bh. et Slo.* med; *Sr.* 1. mêd, mied; *Sr.* 2. môd, mód; *Vd.* med; *Crn.* męd, mjed, mêd, med; *Rg.* meed; *Cro.* mèd; *Bs.* méd; *Hg.* méz, muz; *Rs.* мёдъ; *Suec. et Dan.* miod; (nazwiſko to z Islandyi i Norwegii w swoiéy całości do Polſki doszło, i w Polszcze zoſtało zachowane. *Czack. pr.* 1, 276). *Lith.* meddus, *Finl.*, *Eſthn.* messi, *Gr.* μελι, *Lat.* mel, cf. *Ger.* Meth Adig.). 1) Miód przasny, *Vd.* ſterd, der Honig. Miodu pszczoły szukaią w kwiatach, naywięcéy w tych, w których są miodniki. *Zool.* 124. Miód pszczołom podbierać, *ob.* łaźbić. *Cresc.* 605, *Ec.* медобранїе, z miodu podbieranie, z łaźbienie; cf. barć, ul, bartnik, pasieka, cf. iary miód, cf. wiąza). W miedzie co warzyć. *Urzęd.* 280. Miód niewarzony, surowy, *Rs.* сырецъ. Pszenica z miodem i rozynkami uwarzona, którą w pewne święta przynoszą do cerkwi do święcenia, *Rs.* коливо. Trudno mnie miodu pożywać, aż piérwéy muszę pszczoły z ula wygnać. *Bielſk.* 113, *Papr. Ryc.* Słodki miód, lecz w pszczole żądło. *Potr. Arg.* 304, cf. piękna róża, ale ma kolce). Płyń mu miedzie! *Kchan. Wirg.* 495, *mella fluant illi*). Do swego djabeł łyżkę miodu włożył, a do cudzego dwie. *Rys. Ad.* 9, cf. sąsiedzkie lepsze; cudze rzeczy lepsze się zdaią). Miód z wierzchu, ale piołun pod nim dyszy. *Pot. Syl.* 450. Wszędzie do miodu piołun się wlewa I czyni słodycz mierzioną, Wszędzie w goryczy słodycz przebywa, i czyni gorycz zwolnioną. *Zab.* 10, 409 *Zabł.* Gdzie miód, tam też żołć. *Eraz. ięz. B* 5. Obróciły się w piołun cukry, miody. *Jabł. Buk.* 2. Dobryś, łaſkawy, słodszy nad miód, ale szkodzi Często żołądkom słodkość i cholerę rodzi. *Zab.* 16, 226. Bywa w *miedzie iad. *Weresz. Pob. D* 1, *Slo.* več gedu, nej medu, więcéy iadu, niż miodu). Na miód, nie na żółć łowią ludzie muchy. *Jabł. Ez.* 97. Na śmierć z ochotą, iako (muchy) na miód biegli. *Zimor. Siel.* 251. Co żywo, iak na miód bieżeli. *Gwag.* 362. Gdy tylko się zuchwalcom otworzy to żniwo, Już prawie iako na miód bieży tam co żywo. *Rey Wiz.* 70, *Birk. Ex. H* 2 *b.* - §. Miód pity, der Meth; *Slo.* medowić; *Sr.* 1. mêt, napoy z médu ha z wohde ztj nené; *Crn. et Vd.* médiza; *Rg.* medovina; *Cro.* medicza; *Hg.* mehser, més-ser; *Sla.* sherbet; *Ec.* медовина. Miód do picia, ieſt miód przaśny rozpuszczony w wodzie, i za pomocą fermentacyi winnéy na tęgi napoy przerobiony. *N. Pam.* 6, 310. Z miodu przaśnego, w wodzie gotowanego, ſtaie się napoy słodki, według różnéy proporcyi rzeczy korzennych przymieszanych. *Krup.* 5, 95, miód pity. *Krumt. Chy.* 548, cf. syta). Co ieno wezmą za zboża, to wszyſtko wydadzą na wina, miody Siedmiogrodzkie. *Star. Ref.* 52, cf. Lipiec). Miód z pieprzem, z bobkowém liściem i t. d., *Rs.* збитень; przedawacz takowego miodu збитенщикъ. Miód do picia tłuſty i ſtary, kopowiec. *X. Kam.*, *oppos.* dębak. - *§. Miód, *padź*, Ruſkim słowem, który się na kwiatkach i na liſtkach drzewa znayduie. *Chmiel.* 1, 165, der Honigthau. MIODEK, - dku, *m.*, *demin.*, *Bh.* medek; *Sr.* 1. mjedjik; *Rs.* медокъ. Owe przyprawki, owe miódki, któremi się mażą, owe maszkary... *W. Poſt. W.* 279. Naylepiéy wie, gdzie Węgrzyn ſtary, gdzie miodek słodki, Gdzie piwa dobre, gdzie dobre wodki. *Zab.* 9, 345 *Zabł.* Miodek aptekarſki, ein Honigſaft, n. p. miodek szczyrowy, rożany, fiołkowy. *Dyk. Med.* 4, 311. MIODNIK, - a, *m.*, *botan.*, *nectarium*, część przypadkowa kwiatu, zawieraiąca częſtokroć wilgoć słodkawą. *Botan.* 105, der Honigkelch einiger Pflanzen. MIODNO *adv.*, pełno miodu, *miodowo, *miedźno, *Vd.* ſterdepoun, honigreich, voll Honig. Im więcéy roiu, tym bardziéy bywa niemiodno. *Bruth. F.* 4. *MIODOCIEK, - u, *m.*, der Honigfluß. Gdy uſta otwiera, niby miodociekiem sło-

dkie mu płyną słowa. *Teatr* 45 *d*, 27. *MIODOIADKA *ob.* Trąd, *fucus.* *MIODOIĘZYCZNY *ob.* Miodomówny. **MIODOMLECZNE potrawy. *Miask. Ryt.* 14, nabiał z miodem. MIODOLIZ, - a, *m.*, *tinea mellonella*, zanocnica pszczołom bardzo szkodliwa. *Kluk Zw.* 4, 368, ein den Bienen ſchädlicher Nachtfalter, der Honigleckr. **MIODOMOWNY, - a, - e, **MIODOMOWNIE *adv.*, *Rs. et Ec.* медоязычный, медоточный, сладкословесный, słodko brzmiący, ſüß tönend. Skoro głośna lutnia miodomowne ſtrony Nawiązawszy, słodkiemi dźwięk wydała tony... *Dmoch. Szt. R.* 96. **MIODONOŚNE pszczołeczki. *Zab.* 4, 349 *Koff.*, honigtragend, honigbringend. **MIODOOKI, - a, - ie, wdzięcznooki, ſchönäugig. Znayże teraz bogini miodookiéy syna! *Zimor. Siel.* 166. **MIODOPŁYNNOŚĆ, - ści, ż., słodkowdzięczna wymowa, ſüßfließende Beredtſamkeit. Dała się nam słyszeć miodopłynność wymowy. *Kras. Pod.* 2, 218. Znaydą na seymie krasomowcy plac do obwieszczenia miodopłynności swoiéy. *Kras. Liſt.* 2, 41. **MIODOPŁYNNY, - a, - e, **Miodopłynnie *adverb.*, słodkowdzięcznie miiaiący, ſüß vorüber fließend. Jlekroć mi na pamięć przychodzą niewinne Zabawki iéy, i piérwszych lat dni miodopłynne... *Zimor. Siel.* 259. Miodopłynna wymowa. *Kchow.* 314. Swady miodopłynne. *Tward. W. D.* 2, 222. *MIODOROBI, - ia, - ie, honigmachend, *Sr.* 1. méddjewaczé. Komu piérwszy raz wypuszczone roie Swe miodorobie ofiaruią słoie? *Pot. Arg.* 696. **MIODOROBY *plur.*, pszczoły, n. p. Jednych pogłaszcze, drugich muśnie, utnie, By w miodoroby poprzerabiał trutnie. *Mon.* 74, 34. - *Ec.* медодѣлатель, медовщикъ, *Vd.* medizhni kuhar, z co miód pity warzy, *ob.* Miodowar, der Methſieder. **MIODORODNY, - a, - e, honigerzeugend. Miodorodne pszczoły. *Kchow. Wien.* 20. Gdy z woſkowych obozów w rozłożyſte pole, Na kwiat woyſka wywodzą miodorodne krole, Coraz kwiecia ubywa. *Uſtrz. Troi.* 18. Motylu różnowzory, robaczku ſkrzydlaty, J ty lubisz posysać mio. orodne kwiaty. *Nar. Dz.* 3, 51. Miodorodny Hymet. *Mon.* 75, 595. MIODOSOK, - u, *m.*, *melianthus*, die Honigblume, rodzay rośliny. *Kluk Dyk.* 2, 114. MIODOWANY ocet, który bywa z miodu pitego, gdy ſkwaśnieie. *Urzęd.* 425, *acetum mulsum*, Eſſigmeth, Metheſſig, cf. miodowy. *MIODOWAR, - a, *m.*, który miód pity warzy, der Methſieder; *Vd.* medizhni kuhar; *Ross.* медоваръ, медосмавъ; *Ec.* медодѣлатель, медовщикъ. *MIODOWARNIA, - i, ż., gdzie miód warzą, die Methſiederey; *Vd.* medarna; *Rs.* медоварня. *MIODOWICA, - y, ż., *Bh.* medowice, medowka, gedoweta roſa; *Rs.* медвяная росà; der Honigthau, *ob.* Miodowa rosa. *MIODOWIEC, - wca *m.*, *Boh.* medowec, *ob.* Kolibryk, ptaszek Amerykańſki. MIODOWINA, - y, ż., *Bh.* miodowina; *Rg.* medenizza, voda medèna; *Bs.* medovina; *aqua mulsa*, Waſſermeth. Bylicę, warzoną w miodowinie, piiąc po kieliszku. *Syr.* 723. MIODÓWKA, - i, ż., *Bh.* medowka; *Rs.* груша медовая; die Honigbirne. Miodówka naylepsza ze wszyſtkich gruszek. *Dyk. Med.* 2, 443. MIODOWNIK, - a, *m.* ciaſto miodowe czyli miodem przyprawne, *Slo.* medownjk; *Hg.* mézes kaláts, mézes pogátsa; *Vd.* ſterdenisa, ſterdena potisa; *Crn.* jębazha lęzèt; *Rs.* медовникъ, медовичёкъ; ein Honigkuchen. Grzankę ukroić z miodownika. *Haur Sk.* 436. Smak manny był iak miodownik. *Radz. Ex.* 16, 31, iako placki z miodem. *Bibl. Gd.*). Gatunek miodowników *Rs.* суслянникъ. Miodownik, piernik, ein Pfefferkuchen. Kichlarze miód nierozsycony na miodowniki wyrabiaią. *Vol. Leg.* 2, 1649. Miodowników od ſta... *Jnſtr. cel. Lit.* - §. co miodowniki robi, miodownikarz, piernikarz. *Cn. Th.* 389, der Pfefferküchler. Miodownicy abo kichlarze miód na miodowniki wyrabiaią. *Vol. Leg.* 2, 1649. - *§. Miodownik, co miód prześny lub pity przedaie, der Honigverkäufer, Methverkäufer; *Crn.* mędar, medizhar; *Rs.* медовникъ. - §. Miodownik, co miód piia. *Kras. Pod.* 1, 20, ein Methtrinker. - §. *botan.* Miodownik melissowy, *mellitis melliſophyllum Linn*, dla piękności kwiatu i zapachu u nas w ogrodach chowany; pszczołom bardzo ulubiony. *Kluk Dyk.* 2, 116, *Jundz.* 317, *Bh.* medunka *sed vide* Miodunka. *MIODOWONNY, - a, - e, ſüßduftend. Miodowonne brzegi. *A. Kchan.* 208. MIODOWY, - a, - e, *Bh. et Slo.* medowý; *Sr.* 1. miedowé; *Hg.* mezes, mézi; *Crn.* mẽden; *Vd.* ſterden; *Rg.* méden, mèdaſt; *Bs.* meden; *Cro.* medven; *Rs.* медовый, мéдвеный; *Eccl.* медвяный; od miodu, cf. miedźny 2). *Mącz.*, Honig-, von Honig. Plaſtr miodowy *Vd* set, sat, setouje, setje, cf. syta). Woda miodowa, to ieſt syta. *Sien.* 75, miodowina). Miodowa brzeczka, którą sytą zowiemy. *Syr.* 501. Jnsza ieſt ocet miodowany, *acetum mulsum*, insza ocet miodowy, *oximel*, która ieſt z miodu przasnego. *Urzęd.* 425, Honigeſſig. - **§. Tak oszukuie szydak tę *miodową trzodę*, Jż rozumie w zwyczayną że wlatuie kłodę. *Tot. Saut.* 16, pszczoły, róy pszczelny. - *Anat.* Nabrzmiałość, maiąca materyą do przaśnego miodu podobną, nazywa się guzem miodowym. *Perz. Cyr.* 127, das Honiggeſchwür. - *Oecon.* Miodowa rosa, *Bh.* medowice; *Rs.* медвяная росà; miodowica, miodunka. *Tr.*; der Honigthau, nie z powietrza spada, lecz ieſt wilgocią od iakowego bardzo drobnego na roślinach robactwa wypuszczoną. *Kluk Rosl.* 3, 91. - *Miodowo *adv.*, miodno, honigreich. Pilnie pszczoły robią, będzie miedźno albo miodowo, *erit magna copia mellis. Mącz.* - §. *fig. tr.* miodowy, słodkowdzięczny, ſüß, lieblich, liebreich. Łagodnemi i miodowemi słowy od ucieczki go odwrócił. *Stryik.* 174. Rzucił się na niewinne, zapomniał umowy, Powieść iego miodowa, a umysł boiowy. *J. Kchan. Ps.* 79, cf. iedwabne słowa, cukrowe). Z twarzą łagodną miodowe albo iedwabne słówka tworzyć, a zdradliwém sercem, co bydź może naygorszego myślić. *Kosz. Lor.* 49 *b.* Miodowa cera, rada bywa trucizną podkładana. *Fred. Ad.* 69. Jedni mówią, iż panu nie przyſtoi okazować się sługom miodowym i łaſkawym. *Petr. Ek.* 111, cf. maślany). - *aliter* Chryzoſtom złoty, a Bernard miodowy. *Kchow. Roz.* 72, t. i. miodopłynny, miodomówny, miodouſty, cf. złotouſty. MIODUNKA, MIEDUNKA, - i, ż., *botan.*, (*Bh.* medun'ka, z melissa, *ob.* Miodownik), *pulmonaria* płucnik, rodzay rośliny. *Kluk Dyk.* 2, 241, *Jundz.* 151, *Rs.* медуница, Lungenkraut. - §. b). Miodunka, *anchusa Linn.*, Ochſenzunge. *Jundz.* 154, *Sr.* 1. wohlacze yazék; *Rs.* языкъ волóвей. Miodunka wielka. *Syr.* 1292. Miodunka płonna, płonny wołowy ięzyk. *ib.* 1296, *Sien.* 23, ziele to dzieci zbie-

raią, a miód z niego wysysaią. *Urzęd.* 95. Krótszego liścia Wołowy ięzyk też Miedzianką zowią. *Syr.* 1292. MIODUNCZANY, MIODUNKOWY, - a, - e, von dieſen Kräutern, n. p. Miodunkowy kwiat. *Krup.* 5, 119, konfekt miodunczany. *Sien.* 446. - §. 2) Miodunka *Tr.*, = miodowa rosa, miodowica.

Pochodz. **miedźwiedź*, *niedzwiedź*, *omiedzić*.

MIOLĘ, MIELĘ *ob.* Mleć.

MIOTAĆ, - ał, - a, *act. frequ.* MIEŚĆ, miotł, miece, miotę *niedok.* MIECIĆ, miecił, mieci *contin.*, Miotnąć *idntl.*, *Bh.* metati; *Sr.* 1. mietam, cżiſkam (mottam, = na motowidło nakręcać, metel, = motyl); *Crn.* metati, mętshem, metam (metavneza, = matuia); *Vd.* metati, mezhem, mezheti, vrezhi, luzhati (mesti, medem, = maſło robić, cf. Śmietana); *Cro.* metati, mèchem; *Sla.* metnuti *iacere*, *mittere*, cf. *Gall.* mettre); *Rg.* mesti, metem, mètnutti, mecchjatti, metatti, vàrchi; *Bs.* metati, metnuti, vrricchi (cf. *Bs.* męçati *percutere*, *ob.* Miecz; *Rs.* smetati, smesti, zamesti *perturbare*); *Rs.* мемàть, метнýть, мечý, cf. мячь, мячикъ (piłka do grania, мѣтить celować, godzić, mierzyć, cf. meta); *Ec.* мемàти, мещý, cf. *Hbr.* מוט matat *dimoueri*, cf. *Arab.* مط mut *moueri*, cf. *Lat.* motus, cf. motać, motowidło, cf. *Arab.* مطا *percuſſit gladio*, cf. *Ger.* ſchmeißen, cf. meſſen); ciſkać, rzucać, werfen, ſchmeißen. Uschłe gałęzie miecą w ogień. *W. Poſt. M.* 471. Kto prawa na boiaźń ſtanowi? Tarcze i zbroie miecą, chcąc bydź zdrowi. *P. Kchan. Jer.* 249. Leży lew, a ſtraszliwy Wzrok miece na te i na owe ſtrony. *ib.* 267. Gdziekolwiek słońce miece ſtrzały swoie ... *J. Kchan. Ps.* 9, rzuca ognie swoie. *Karp.* 5, 16.). To wszyſtko się mówi, iakoby groch na ścianę miotał; nic na to nie dbaią, *Modrz. Baz.* 323, *Birk. Gł. K* 43. Bezzakonnym zoſtawał i prawa pod nogi miotał. *Sk. Dz.* 556. Słowa zelżywe miotała przeciw córce swoiéy. *Nieme. Kr.* 1, 155. Na imię iego pospólſtwo wielkie miotało obelgi i zniewagi. *Boh. Kom.* 2, 504. Suknia niech będzie z nas iednego, komu ią ſkaże los o nię miotany. *Odym. Sw.* 2 *Ji.* Dobrze grać, i w iedenaście siedm miotać umiał. *Glicz. Wych. L* 8 *b.* Tak się obiedwie ſtronie sieką zapalczywie, Mars temu i owemu los miece wątpliwie. *Stryik.* 208. Bogowie lądem i wodą me zdrowie miotali przez nieszczęścia mnogie. *Zab.* 13, 294 *Harab.* Panowie pochlebcom szaty z siebie miecą. *Star. Ref.* 151. Niespodzianą szablą razy miece, J kędy s ę mniéy ſtrzegą, kole, siecze. *P. Kchan. Jer.* 113. Połowcy, wypadłszy aż ku rzece Okka, miotali na okoł pożogi i rozboie. *Nar. Hſt.* 2, 398. - §. b) Miotać czym, rzucać czym, mit etwas herum werfen, um ſich herum werfen. O sukuią moię miotali koſtkami. *Ryb. Ps.* 38. Widziałem barana rogami miecącego przeciwko zachodowi. 1 *Leop. Dan.* 8, 4. Głosem ſtraszliwym zawyła, Szyią miecąc, po wietrze włosy rozkudliła. *Otw. Ow.* 135. Na wszyſtkie biſkupy słowy miotał. *Sk. Dz.* 118. Boiaźń znowu miota niespokoynym duchem iego. *Teatr* 9 *c*, 43. Mars się porywa z krzesła, i wśrzód bogów ſtanie, Miotaią nim odwaga, duma, zagniewanie. *Przyb. Luz.* 11. O iak wiele wzruszeń miota duchem iego po drodze do pałacu. *Stas. Num.* 2, 6. Chwieie się w pomieszaniu, i zbyt mu markotno, Gdy srogie namiętności gwałtownie nim miotną. *Przyb. Milt.* 282. MIOTAĆ się *recipr.*, rzucać się, ſich herum werfen, unruhig ſeyn; *Cro.* métemsze *turbor*, *commoueor*; *Vd.* metatise *luctari*). Zwierz, im się bardziéy w sieci mieta, tym się w nię bardziéy pląta. *Pilch. Sen.* 320. Próżno się miotać, kiedy iuż iarzmo na szyi. *J. Kchan. Dz.* 73. Darmo się wpadłszy w sieć, ptakowi miotać. *Pot. Syl.* 292. Miece się, by pies na łańcuchu. *Rys. Ad.* 40. - §. b) Miotać się na kogo, = rzucać się nań, porywać się nań, über einen herfallen, auf einen losgehen, ſich über einen herſtürzen. Nie mieć się kotku na niedźwiedzia. *Cn. Ad.* 620. Nie mieć się na niedźwiedzia kocie zagorzały, Tyś niewielkie ſtworzenie, a niedźwiedź niemały. *Bies. A* 4. Na papieża się wszeteczną gębą przed ludźmi i w kościele miotał. *Sk. Dz.* 1063. Niech się miota złość na cię, i chytrość bezczelna, Ty mów prawdę, mów śmiało, satyro rzetelna. *Kras. Sat.* 12. - §. Letniemu człowiekowi siwizna się iuż miotała. *Ezop.* 77, rzucała, przebiiała, dobywała, graue Haare brachen hervor, ſchimmerten durch. MIOTANIE, - ia, *n.*, *subſt. verb.*, *abbrev.* MIOT, - u, *m.*, *Rs.* мемáніе, rzucanie, rzut, das Werfen, der Wurf; *Ec.* мемáніе ukłon, pokłon). Starzy wielkie rzeczy odprawowali miotaniem koſtek, iako i dziś w Wenecyi urzędników obieraią miotaniem gałek w banie. *Petr. Pol.* 2, 169. U pogan bez losów miotania człowieka nie zabiiano. *Sk. Dz.* 683. Poganie poimanego Krzyżaka przez miotanie losów na spalenie ofiary wybrali. *Stryik.* 284. Wielki okręt iuż w okropnych miotaniach bydź pokazuie się. *Przyb. Luz.* 192. Naydziesz go w szałasie lub pod *miotem cienia*, Gdzie szuka od upałów południch schronienia. *Przyb. Milt.* 149, cf. namiot. Z całą siłą rzuca w nieprzyiaciela, a żadna tarcza iuż nie odeprze tego miotu. *Stas. Num.* 1, 145. - *Vomitum alicui excutere* poludzić komu wracanie, miotanie szyią. *Mącz.*, wymiot, Auswurf, Erbrechen. 2) MIOTAĆ, Mieść, = zmiatać, zamiatać, wymiatać, fegen, kehren; *Bh.* mesti, metl, metu; *Bs.* mesti, pomesti; *Crn.* mêdem; *Vd.* pometat, huliti, husati, dergati; *Sr.* 1. mieſcį, mietu; *Sr.* 2. máſći, mátl, mátu, máſchem, roſchiſch; *Ross.* мести, мету; *Ec.* мяту домъ, пометáю. Wiatr hucznemi powiewy miota ziemię. *Dmosh. Sąd.* 15. Śnieg, dotąd nie szłapany nogami, ani Austry dżdżyſtemi *miechtany. *Zebr. Ow.* 53, mieciony, miotany. *MIOTACZ, - a, *m.*, który miota, ciſkacz, rzuciciel, *Rs.* мемáщель. MIOTŁA, - y, ł., MIOTEŁKA, - i, ł., *dem.*, *Bh.* metla *virga*, metlička *virgula*, metliſtě *virgultum*; pometło, chwoſtiſtě, chwoſtiſtko, koſtiſtě, koſtř, koſtiſtko (cf. chwoſt), ſmětak miotła, miotełka; *Sr.* 2. matawa, chcżiſchcjo; *Sr.* 1. metwo, koſchczjiſchczjo, chojczjo, chojczjiſko (cf. kosz); *Crn.* metla, metliza; *Vd.* metla, metliza, pometala, ometizh, omouze; *Cro.* mètla, metlieza; *Rg.* mètla, metliza, smètliza, cettiza (cf. szczotka); *Sla.* metlica; *Bs.* metla, metliça; *Rs.* мемлá, мемелекъ, мемелóчникъ; *Ec.* вѣникъ *ob.* winik, cf. *Hbr.* מטה matte, *Talm.* מטרא metal *virga*, *ramus*); der Beſen. Z prącia brzozowego czynią miotły ku umiataniu domów. *Cresc.* 471. Z rózg brzozowych robią miotły. *Kluk Rosl.* 2, 14. Około gniazd pawich trzeba często miotełką umiatać i chędożyć. *Cresc.* 576. Miotła okrętowa *Rs.* мета-

бра. Miotła otarta nadpsuta *Ross.* окомéлокъ. *Prov. Slo.* **nowá metla dobre metè**, *Cro.* nova metla dobro pomeche, *Rg.* nova mètla dóbro meté, = nowa miotła dobrze umiata. – *fig.* Skoro prywata Miotłę z kupy rozwiąże, tak wszyſtko u kata. *Pot. Pocz.* 636, towarzyſtwo rozprzęże, poróżni). – Mioteſka do szat. *Cn. Th.*, **ein Kehrbeſen, Kleiderbeſen**; *Vd.* pometanna shzhet, shshetna metliza), mioteſka od sukień, za szczotkę służące. – §. Miotła, rózga, **die Ruthe**. Złodziéy taki ma być u prągi bit miotłami. *Szczerb. Sax.* 521, chłoſtany, śmigany, smagany). *ib.* 382. – *fig.* plaga, bicz, **die Ruthe, die Plage, Geißel, Strafe**. Tym sam na siebie tu miotłę przyniesie, i sam się osądzi. *W. Poſt. W.* 2, 41. Sami na się miotłę przyniesiecie. *Kosz. Lor.* 54 *b*, bicz na siebie dacie). Bóg cięższą ieszcze miotłę, iak się w czas nie polepszymy, na nas sobie zgotował. *Hrbſt. Lek. D* 2. Ani miotła się przybliży do przybytku twego, *Wrobl.* 219, „*flagellum*, to ieſt, plaga boża". – §. 2) *botan.* Miotła *muscum scoparium*, **hoch gewachſener Moos** (**Beſenkraut**). Ruśniacy i kozíarze nietotą zowią; kępiaſto wzwyż iak miotła rośnie z wielu włosienkowatych korzonków gęſto poplecionych, każda z osobna rożczka proſto wyraſta. *Syr.* 842. – *aliter* miotła, mietlica, *Bh.* **metlice**, *Rs.* метли́ка, метли́ца, **kąkolnica, der Raden im Getreide**, zielſko we zbożu abo kłos płonny. *Cn. Th.* W życie znaydziesz miotłę. *Opal. sat.* 161. – §. *Aſtron.* Światło za kometą ciągnące się, Polacy nazywamy miotłami niebieſkiemi, albo dla figury podobnéy do miotły, albo iż woyną i powietrzem, które ona według pospólſtwa poprzedza, miaſta i królеſtwa wymiata. *Boh. prog.* 5, **der Schweif des Cometen**. – Miotła na niebie, gwiazda miotłaſta, kometa, **ein Comet, Schwanzſtern**. Roku 1468 miotła niebieſka przez piętnaście dni wynikała. *Krom.* 691, *cometes*. MIOTLARZ, – a, *m.*, *Bh.* **pometlač, chwoſtiſtnik, chwoſtik**; *Vd.* metlar; *Cro.* metlár; *Rs. et Ec.* метельщикъ, вѣничникъ; który miotły robi, **der Beſenbinder**. MIOTLARKA, – i, *ż.*, **die Beſenbinderinn**. MIOTŁASTY, – a, – e, na kształt miotły, **in Geſtalt eines Beſens**. Z lewéy ſtrony zagrzmiało, a ze światłem sporem Gwiazda miotłaſta z nieba przez ciemność leciała. *A. Kchan.* 54, t. i. miotła niebieſka, kometa, **ein Comet**. **MIOTLICA, – y, *ż.*, rózga wielka, **eine groſſe Ruthe**. W iednéy ręce trzyma maczugę, w drugiéy rozgorzałą miotlicę. *Stas. Num.* 1, 144. (cf. mietlica, mietlina). MIOTLISKO, – a, *n.*, miotła brzydka, niezgrabna, **ein ſcheußlicher Beſen**; *Rs.* метли́ще. – §. trzonek miotły, **der Beſenſtiel**. **MIOTŁO, – a, *n.*, pomiotło, śmioci, *fig.* **Kehrig, Auswurf**. Król swoich miniſtrów miotło, a swoiego ludu tyran. *Stas. Num.* 2, 122, niby piłka, którą miotaią, **der Spielball ſeiner Miniſter**. Rolnik u nas ieſt miotłem żądzy, chciwości i dziwactw właściciela. *Przeſtr.* 215. MIOTŁOWAĆ *cz. ndk.*, miotłami smagać, chłoſtać, **mit Ruthen peitſchen**. Z ubogiemi ludkami gorzéy, a niżeli z bestyami niektórzy się obchodzą, a to lichwami biczuiąc, niesprawiedliwością miotłuiąc. *Zrn. Pſt.* 3, 779. MIOTŁOWY, MIOTELNY, – a, – e, *Rs.* метельный, od miotły, **Beſen-**. *MIOTNY, – a, – e, od miotu, rzutny, **Wurf-**; *Rs.* метáтельный.

Pochodz. *mietelnica, mietelnictwo, mietelniczy, mietelnik, mietlica, mietlina; meta; matnia; motać, motyl; miecz, mieczyk, miecznik, miecznikoſtwo; domiatać; namiatać, namiot, namiotek; omiatać, omieciny; obmiatać, odmiatać, odmiot; pomiatać, pomiot; podmiatać, podmiot; przemiatać; przedmiot; przymiatać, przymiot; rozmiatać; zmiatać *śmiotana, śmietana, śmietanka; śmieci, śmieciſko, śmieciuch; umiatać, umiatacz; wmiatać, wymiatać, wymiot; zamiatać, zamiatacz.*

MIR, – u, *m.*, *Bh. obs. et Slo.* **mir; *Sr.* 2. **mĕr**; *Sr.* 1. **mĕr, mier**; *Crn.* **myr**; *Vd.* myr, mir, mier, pokoi; *Cro.* mir; *Sla. et Bs.* mir; *Rg.* mir; *Rs.* **миръ** (cf. *Gr.* μῆρος, cf. miara, mierny, mierzyć); pokóy, **der Friede**. Gdy Joram uźrzał Jehu, rzekł: ieſtli mir a pokóy Jehu? 1 *Leop.* 4 *Reg.* 9, 22. Sam ich wzrok twóy gniewliwy W złamanym potępi mirze. *Tward. Mis.* 7. Ja przyydę sam, za tyle nieszczęść, z sprawcy woyny Wziąć zemſtę, żebym światu wrócił mir spokoyny. *Min. Ryt.* 1, 141. Chcemy z sobą w mirze i pokoiu wedle prawa żyć. *Orzech. Qu.* 12. Niema miru nielutościwym, mówi Pan. *Leop. Jes.* 48, 22, niemasz pokoiu im. *Bibl. Gd.*). Już człowiek i wſtydowi mir dawno wypowiedział. *Hor.* 2, 153 *Kobyl.*, *Pilch. Sen. Rſt.* 4, 9. W sługach swoich przyſtoyność chce mieć nienaruszoną, a sam onéy mir wypowiada. *Pilch. Sen.* 244. Raz się małżeńſkim związawszy mirem, Po zgubie męża twym byłam iassyrem. *Chroſć. Ow.* 26, t. i. przymierzem małżeńſkim, **eheliches Bündniß**. *Wiele imion Polſkich kończy się na, = mir, od miru* (*cf.* — *mierz*), *n. p. Kazimir, Skarbimir, Wisimir, Sławomir, Dobromir, Gniewomir, Cieszymir, Stomir.* Jabł. Her. *Tu należy też imię Lubomirskich, n. p. = On to z Turczynem uczynił przymierze, Prawdziwy Lubomirski.* Pot. Jow. 83, *Rs.* миролюбецъ *mirolubiec; *Rg.* mirnik; *adj.* миролю́бый *mirolubny; *Dl.* lyubomirni; *Vd.* radomiren, mirovolen: *Rs.* миролю́бїе *mirolubność, spokoyność, **Friedfertigkeit**, mierność, *Cro.* mirnoszt, mirovnoszt. *MIRNY, – a, – e, *MIRNO *adv.*, spokoyny, pokóy lubiący, **friedfertig**; pokoiowy, od kończenia woyny, **Friedens-**; *Bs.* miran, tih; *Sla.* míran; *Rg.* miran, mirni, mirna, mirno; *Vd.* miren, pokoin, miern, smiram; *Crn.* myrn; *Cro.* miren, mirni, miroven; *Rs.* ми́рный, ми́ренъ, сми́рный, мирно, сми́рно (*oppos.* немирный niezgodny). Mirny traktat z Moſkwą. *Vol. Leg.* 6, 148. *Zmirno (mirno) po naszemu, spokoynie, zgodnie. *Zołk. Mscr.*, **friedlich**. *MIROCZYŃCA, – y, *m.*, zgodziciel, **Friedensſtifter**; *Bh.* **mititel, mirce**; *Cro.* miritel, pomiritel, *f.* miriteliza, pomiriteliza; *Rg.* mirotvòraz, umiritegl; *Dl.* mirotvoracz, *f.* umiritelicza; *Rs.* миритель, миротворецъ, примири́тель, *f.* примирительница; миротворецъ. Był nieprzyiacielem złych, wybawicielem dobrych, miroczyńcą i na ziemi i na morzu. *Gor. Sen.* 41. *MIROCZYNNY, – a, – e, n. p. Miroczynny Merkury, *pacifer. Zebr. Ow.* 356, *Rs.* примирительный. *MIRODARNY, – a, – e, – ie *adv.*, pokóy daruiący, *Ec.* мирода́рный, **friedenſchenkend**. *MIRODAWCA, – y, *m.*, daiący pokóy, **der Friedengeber**; *Rs.* мирода́вецъ, мирода́тель; *adj.* *mirodayny. *MIROŁOMCA, – y, *m.*, naruszyciel pokoiu, **der Friedensſtörer**, *Vd.* mirolomovez, prelomez mira, *Rs.* миронарушитель. *mirołomność *Vd.* mirolomenje, prelomenje tega

mira; *adj.* *mirołomny *Vd.* mirolomezhen. *MIRONACZELNIK *Rs.* миронача́льникъ początek pokoiu, bóg. *MIRONOSZEC, - szca, *m.*, *Rg.* mironossax, *Cro.* miranoszitel, *pacifer*, ein Friedenbringer. *MIROPOSŁANIEC, - ńca, *m.*, herold, *Cro.* miraposzel, der Friedensbote. *MIROPOSŁANSTWO, - a, *n.*, *Cro.* miraposzelsztvo, *Dl.* pokliszanszstvo *legatio pacificatoria*, die Friedensbotſchaft. *MIROTWORCA *ob.* Mirodawca; *adj.* *mirotworny, uspakaiaiący, *Rs.* миротворительный; *verb.* миротворить, умиротворить, миротворствовать uspokaiać, uśmierzać, śmierzyć; *Ec.* миротворенїе pacyfikacya; *Ec.* мирствовати, мировáти, = w pokoiu żyć. *MIRZYĆ *Ec.* мирить, помирить śmierzyć, uśmierzyć, *Crn.* myrim, myruvati; *Cro.* mirim; *Dl.* umirivam; *Sla.* mirim; *Bs.* miriti. *Mirzyć się z kim, = złączać się, przymierze robić, ſich verbinden, n. p. Ci żydowie, co s nami mieszkaią, *zmirzą* się z nieprzyiacielem, i miasto podadzą. *Jer. Zbr.* 16, *oppos.* *Rs.* размириться rozrożnić się, *Bs.* razmiriça, boj *bellum*, cf. rozbrat.

Pochodz *śmierzyć*, *uśmierzyć*, *uśmierzyciel*; *przymierze*, *ſkrzymierzeniec*, *ob. pod sł. miara*, *mierzyć*.

2) MIR, - u, *m.*, *Rs. et Ec.* мїръ, = świat, die Welt. (2. миръ chłopſtwo, gromada, gmin). Do ſkończenia świata, po Słowiańſku, do ſkończenia miru. *Sak. Kal. B.* 2 *b.* - §. Mir, = wziętość, znaczenie, n. p. wielki mieć mir, niemieć miru. *X. Kam.*, Anſehen, Credit. *MIRNY *Ec.* мирный światowy, świecki i t. d.

MIROCZNIK, - a, *m.*, Ruſkie słowo, u żyda arędarza, do miarek służący, mierniczy, miernik, der Knecht eines jüdiſchen Pächters, der über die Maße die Aufſicht hat, *Rs.* мѣрильщикъ. Mirocznik żydziak u arędarza, odmierzył wodki tyle garcy, ile gospodarz iaki był mu w inwentarzu podany, że ma na chrzciny, na pogrzeb, lub na wesele wypotrzebować. *Perz. Lek.* 259. *MIRNAIA czassa. *Pim. Kam.* 341, *ob.* *krasowolia, poczerpało.

MIRRA, MIRA, - y, *ż.*, *Sor.* 1. mara, mirra; *Sor.* 2. marrha, ztaks, marowa żiwicza; *Vd.* mira (mirtvik, = maſtyx); *Rs.* мирра, *Gr.* μυρρα, *Hebr.* מרר, Myrrhen, ſok żywiczny drzewa iednego Indyyſkiego. *Dyk. Med.* 4, 316, drzewo, z którego ten ſok ciecze, także mirrą zowiemy. *Mącz.*, der Myrrhenbaum. Mirrą przyprawny, *myrrhatus. Cn. Th.* - §. Mira, kamień drogi, z którego kieliszki, czarki, miseczki czyniono, *myrrha vel murrha*, ein gewiſſer Edelſtein. *Cn. Th.* *MIRNICA, - y, *ż.*, naczynie od *mira czyli chrzyżma, chrzyżmał, das Chriſambúchschen. *Sak. Persp.* 6. *MIRO, - a, *n.*, chrzyżmo, *Ec.* мро, das Chriſam. *Sak. Persp.* 5, *Pim. Kam.* 370. MIRONOSICA, - y, *ż.*, *Rs. et Ec.* мироно́сица, jedna z tych świętych niewiaſt, które ciało Chryſtusowe balsamowały. Mironosice, trzy Marye. *Mon.* 75, 590. MIROPOMAZANIE *Sak. Persp.* 4, *Sak. Sob. B* 1, bierzmowanie, мропома́занїе, мрова́нїе; мропомазовать bierzmować. *MIROŚWIĘCIĆ. *Pim. Kam.* 23, święcić chrzyżmo. MIRNIK, - a, *m.*, kamień drogi, *myrrhites Plin.*, ein myrrhenfárbiger Edelſtein. - §. *bot.* ziele Mirnik, mirra, popie iayka, kwiat ma zapach własnéy mirry. *Syr.* 361 - 65, Katzenkerbel. MIROWY, MIRZANY, - a, - e, *Sr.* 1. marowé, z miry, żywicy lub drzewka, Myrrhen=, mirowy oleiek. Mirzany, z kamienia mirnika, aus dem myrrhenartigen Edelſtein gemacht. Mirowy, Mirnikowy, od ziela mirnika, Katzenkerbel=. *Cn. Th.*, *Ec.* мрный, *Rs.* мровонный, мропочи́вый, мроухáнный, *Sla.* mirishav, = wonny; *Rs.* мровóнїе wonia; *Ec.* мропочець przezwiſko S. Demetrego.

*MIRSK, *MIRSCH *ob.* Mierzch.

MIRT, - u, *m.*, *Slo.* myrtus, *Hg.* mirtus - fa; *Vd.* mirtovez, mirtovu drevu, mirtovina; *Cro.* mirta; *Dl.* marchya; *Bs.* mrricja, mercja; *Rs.* миртъ, смúрна, *Gr.* μυρτος, *Pers.* mert, die Myrthe, drzewo Indyyſkie, którego iagody suszone kupuiemy pod imieniem Angielſkiego korzenia. *Kluk Dyk.* 2, 135. Mirt dziki *ob.* Jglica. MIRTOWNY, - a, - e, mirtem przyprawny, *myrtatus. Cn. Th.*, mit Myrthen angemacht. MIRTOWY, - a, - e, Myrthen=; *Slo.* mprtowý; *Hg.* mirtus - fai; *Rs.* мирто́вый. Mirtowy ogrodek. *Cn. Th.*, *Vd.* mirtovishe. MIRTYNEK, - nka, *m.*, mirtem przyprawione wino. *Cn. Th.*, *Dudz.* 45, *Vd.* mirtnu, mirtovu vinu. MIRZANY *ob.* Mirowy. MIRZCH *ob.* Mierzch.

MIS, - ia, MISIEK, - śka, *m.*, *dem. nom.* Mikołay, Nickelchen, kleiner Nicolaus. Abyś mógł bydź do tego Misiu sposobnieyszy, patrz na Mikołaia oyca. *Groch. W.* 595. Misiek chłopiec iuż dzieciom niepotrzebny. *Boh. Off.* 14. - §. 2) Miś, = *miedźwiedź, niedźwiedź, ein Bär. Miś w tańcu padł iak długi. *Zab.* 12, 93 *Nagl.* Srogi misiek wysłucha się spowiedzi, Ale zdrowie w tułowie ledwie się wysiedzi. *Myśl. C* 3 *b.* Oszczep, sieć, pies, kiy dobry, misiowi do rzeczy. *ib. C* 3 *b.*

MISA, - y, *ż.*, Miseczka, Miſka *dem.*; *Bh. et Slo.* miſa, miſećka, miſka, = miſka, cf. *Ger.* Meſte; *Ec.* миска, сосудъ для кушанья, на подобїе глубокаго блюда съ рукоятьми głęboka misa z uchami; *Ross.* миса, миска, мисочка czasza, czara głęboka, cf. misiurka; *Vd.* misa, tabla, *Crn.* misa, = ſtół, *Lat.* mensa, cf. *Hisp.* mesa, *Kero* miaa, cf. *Gr.* μεσος). - Naczynie znaiome kuchenne lub ſtołowe, die Schüſſel; *Sr.* 2. ikla, ſchkla, iſlicſka; *Sr.* 2. ſchkla, ſchklizka; *Crn.* ſklęda, *Vd* s'kleda; *Cro.* zdela, zdelicza (cf. *Lat.* scatella); *Dl.* zdila, *Hg.* taal; *Sla.* zdila, zdilla; *Bs.* zdjella, zdilla, plitiça, bgljuddo, golár, krinça, krinciça, zdjelliça; *Rg.* zdjella, krinza, krijnciza, plitizza, ſkíp, zdjelliza, zdjellicisa; *Rs.* блюдо, блюдечко, блюдище; *Ec.* блюдце (*Sr.* blido, = ſtół), панúца (cf. panew'). Misa spora, głęboka, *paropsis. Cn. Th.*, *Vd. et Crn.* latovza). Misa chlebowa *Bh.* woſſitka. Misa drewniana *Rs.* смáвецъ, смáвчикъ. Misa płaſka, *patina*; misa średnia, półmisek, przyſtawka. *Cn. Th.* Za ſtarych Polaków misy ſtawiano, Jednę z mięsem wołowym, drugie z iarzynami, A czwartą z grochem, półmiſków nie było. *Cpal. sat.* 32. Cóż wszdy czynisz żółtobrzuchu, Marnie ożarły paduchu, Na pięć mis ci wrzody daią, Francą z wierzchu potrząsaią! *Rey Zw.* 231 *b.* Cóż po sześciu misach, gdy na iednéy dosyć? *Rey Zw.* 14 *b*, *quod fieri poteſt per pauca*, *fieri non debet per plura.* Przed półmiſkami zawsze uſtawiaią misy. *Pot. Jow.* 184, ſtarszy Pan Baranowſki, niżeli Pan Kozłowſki). Sześć mis, do tego sześćdziesiąt półmiſków, Sto flasz, a tysiąc do tego kieliszków. *Bratk. K b.* Na objedzie u Wezyra, nie bywa ieno dwanaście mis. *Kłok. Turk.* 61. Było ryb na sześć mis. *Dwor. J.* *Faſtuosus* pyszny, nadęty, wielmożny, który sobie na wiele mis poczyna. *Mącz.* Aby

ociec dziecięcia swego na dwie *misie sam nie rozkładał, ale na iednę, aby nie dwoił synaczkowi. *Petr. Ek.* 96. Od misy pod czas mila do gęby. *Cn. Ad.* 141, cf. grzanka czyli łyżka czasem od gęby odpadnie)· Misa u fontany, z bassin, das Springbrunnenbecken. Rurna misa, panew', czasza, w którą woda z cewek ſtryka, a z niéy w ſkrzynią opada, *crater. Cn. Th.* 956. - Misa szalna, die Schale, Wagſchale an der Wage. - *Prov. Slo.* wſëcko ſa ti na miſu wilojit muſi *Boeoticum ingenium*, cf. łopata). MISECZKA, - i, ż., *Bh.* miſečka, *Rs.* блюдечко, das Schüſſelchen. Miseczka do krwi puszczania. *Tr.* Miseczka, miarka aptekarſka, lekarſka, *acetabulum. Cn. Th.*

MISIEK *ob.* Miś.

MISIÓRKA, MISURKA, - i, ż., część szyszaka, zasłaniaiąca twarz, *Dudz.* 45, das Viſier am Helme (*Rs.* мисюрка gatunek hełmów); żelazna iamulka, do któréy ieſt przyczepionym czepiec, spadaiący na ramiona, z kołek żelaznych złożony, teyże roboty, co kolcza zbroia. Pancerne towarzyſtwo siedziało w pancerzu z misiurką na głowie, tak nazwaną od Misru, czyli Misyru, to ieſt Egiptu. *A. Czart. Mscr.* Rotmiſtrze maią mieć roty Kozackie, po ſtu koni pod chorągwią, w pancerzach, w misiurkach, z karabinami dobremi. *Vol. Leg.* 3, 406 *Zyg. III.* Kołczugi, zbroie, pancerze, misiorki. *Chroſt. Fars.* 292. Sołaki sami z pomiędzy Turków noszą na głowie miedziane misiurki. *Tward. Wład.* 106. Słudzy iego mieli misiórki u pasa zawieszone. *Star. Ref.* 81. Jęczą misiurki, pękaią drzewa, Śmierć całą garścią rany rozsiewa. *Nar. Dz.* 1, 125. Obozem naszym zaszedł przez te brody, Lecz i tam trafił na dobre misiurki. *Jabł. Buk. K.* 4.

MISKA, - i, ż., *Bh.* miſka; *Vd.* ſkleda; *Rs.* блюдечко, eine gewöhnliche tiefe (irdene) Schüſſel. Przodkowie nasi prawowali się, na iednym wózku ieżdżąc, i z iednéy miſki iedząc, i ze dzbanka iednego piiąc, nierząc, żeby sobie mieli około prawa gardła pobierać. *Sekl.* 22. Ofiarował miſkę śrebrną. *W. Numer.* 7, 25. Z miſkami prosząc o iałmużnę po mieście chodzili. *Sk. Dz.* 51, mit Schalen.

MISNIA, - i, ż., Prowincya i miaſto w elektorſtwie Saſkim. *Dyk G.* 2, 145, Meißen. U dawnych: **Myszeńſka*, **Myszyńſka*, ziemia *et* miaſto *Myszna*, od słowa Polſkiego mysz. *Krom.* 43 (*Błażowſk.*) *Gwagn.* 454, *Mącz.*; *Bh.* Miſſen"; *Sr.* 2. Miſcha; cf. *Crn.* meſtni (= mieyſki) *urbanus*, *apud Rohoricz.* Misnieńczyk *Bh.* Miſnak; *Sr.* 1. Miſchonki, Misnieńka *Sr.* 1. Miſchonſka.

MISNIK, - a, *m.*, prawda ſtołowa. *Tr.*, *Crn.* ſkledněk; *Vd.* ſkledjak, ſkledník, der Schüſſelring (*Boh.* miſník *vas detersorium*, ein Schüſſelſchaff, Scheuerſchaff). - *§. Misnik, co misy lub miſki robi, *Cro.* zdelár. MISNY, - a, - e, od mis, Schüſſel-, do mis należący. *Cn. Th.* *MISOLIZACZ, *Cro.* zdelolizàvecz, ein Schüſſelleckер, Tellerlecker, cf. pochlebca, darmoiad, darmochleb. *MISONOSZEC, - szca, *m.*, *Cro.* zdelonoszecz, der Schüſſelträger.

*MISSIA mała *ob.* Bulgarya; *MISSIA Więtsza *ob.* Serbia *et* Bosnia. *Gwag.* 641.

MISSYA, - yi, ż., z *Łac.*, wysłanie, posłanie, osobliwie dla nawracania do wiary chrześc., eine Miſſion. Misye aby rzadko były dopuszczane, po ścisłym osób na to obieraiących się examinie. *Mon.* 76, 580. MISSYONARZ, - a, *m.*, *Rs.* вѣропроповѣдникъ, kongregacya kapłanów od ś. Wincentego a Paulo założona; z obowiązkiem nauczania ludu prostego, i odprawowania missyi po kraiu. W Warszawie osadzeni przy kościele ś. krzyża. *Kras. Zb.* 2, 172, ein Miſſionarius. MISSYONARSKI, - a, - ie, od Missyonarzów, Miſſionarien-.

MISTATNIK *ob.* Mikstatnik.

MISTERKINI, - i, ż., doſkonale co robić umieiąca, eine Meiſterinn in etwas. Używała nań dwornych przyamaków, iako w tym była dobra miſterkini, aby się mógł ku miłości zapalić. *Gor. Dw.* 269, *ob.* Miſtrzyni. MISTERNIE *adv.*, sztucznie, kunsztownie, künſtlich, meiſterlich; *Sr* 1. mięcjelnè; *Dl.* meſtarno; *Hg.* meſtersegessen; *Vd.* povmetalſki, po moiſterſku, po kunshti, po moiſtroven; *Rs.* мастерски. Drzewa tak miſternie wymalował, iż liście ich chwiać się zdały. *Op. Jer.* 22. Miſternie farbowanemi słowy hiſtoryą żywota swego wypowiada. *Karnk. Kat.* 234. Rzecz ta cała zmyślona była miſternie. *Teatr* 52 *d*, 126, zręcznie). MISTERNOŚĆ, - ści, ż., sprawność sztuczna, sztuczność, kunsztowność, zręczność, die Künſtlichkeit; *Hg.* meſterség; *Vd.* vmetalnoſtnia; *Rs.* искуство. I w drzewach może miſterność a dobra sprawa odmianę uczynić. *Cresc.* 78. MISTERNY, - a, - e, sztuczny, kunsztowny, zręczny, künſtlich; *Bh.* miſtrny, miſtrowſký; *Slo.* miſtrowný, miſtrowſký; *Hg.* meſterséges; *Crn.* mojſtrovſke; *Vd.* moiſterſki, moiſtrun, kunshten, vmetaln, vmetalnoſten, s'brit; *Cro.* meſterszki; *Rs.* мастерскій, мéстерскїй, изкуственный, худóжный, художественный, хитрый; *Ec.* благокудожный, художничїй, благокováрный, благокóзненный. Tak swą umiał poſtawę układać, że się nic miſternym nie pokazał, i owszem otwartym i wiernym. *Jabł. Tel.* 223. Dosyć miſterny, zręczny *Rs.* мастеровáть. MISTERSTWO, - a, *n.*, kunszt, sztuka, *Bh.* miſtrowſtwj; *Sr.* 1. miſterſtwo; *Vd.* moiſtruſt, moiſtrina, moiſternia; *Cro.* meſtria; *Dl.* meſtria, zanat; *Hg.* meſterseg; *Bs.* majſtoria, mesctria, zanat; *Rs.* мастерство, художество, die Kunſt, Künſtlichkeit. Kunszt to natury w małych rzeczach pokazać miſterſtwo. *Psalmod.* 37. Petroniusz kazał sobie wielkim kosztem i miſterſtwem obraz Kaliguli zrobić. *Sk. Dz.* 24. Wódki rozmaitém miſterſtwem bywaią działane. *Spicz.* 98. Miſterſtwo natury w składzie ciała człowieczego. *Petr. Pol.* 407. A co wdzięczności więcéy przydawało, Miſterſtwa nie znać, co wszyſtko działało. *P. Kchan. Jer.* 599. Nie zawiódł nas w błąd wymyſł złego miſterſtwa. *W. Sap.* 15, 4, wymysł szkodliwéy umieiętności. *Bibl. Gd.*). W mówieniu więcéy trzeba patrzeć prawdy, niźli miſterſtwa. *Modrz. Baz.* 65. W téy proſtéy figurze mówienia, wielkie się miſterſtwa i taiemnice zawiérają. *W. Poſt. W.* 28. Acz nie każdy rozumie miſterſtwa wierszów, iednak wszyscy czuią iawny ſkutek ich. *Petr. Pol.* 2, 379. Sixtus V. obeliſk z Alexandryi wielkim nakładem i miſterſtwem budowniczych podniósł. *Sk. Dz.* 239. Dowodzą tego Chymiſtowie w swym miſterſtwie. *Cresc.* 76, *ob.* Miſterność. MISTROWAĆ, MISTRZOWAĆ, - ał, - uie, *cz. contin.*, sztucznie sprawować, künſteln, künſt-

ſich machen; *Bh.* miſtrowati; *Ger.* meiſtern; *Rs.* мастерить, смастерить, химерствовати; *Sr.* 1. miſchtruju, miſchtrujam; *Vd.* moiſtruvati, kunshtuvati, vmetalnoſtuvati (*Vd.* moiſtrit *moderari*, *Crn.* mojſtriti *superare*; *Slo.* miſtrowánj *censura*). Pszczoły robotę swą tak miſtrzuią, że każdy plaſtr ma dwie rureczki. *Kąch. Pas.* 32. Kuſle bukowe pięknie zmiſtrowane. *Zebr. Ow.* 209, *fabricata*). Jemu i myśl i sztuka z ręki wyleciała Kowalſkiéy, koło któréy wtedy miſtrzowała, *quod opus fabrilis dextra tenebat. Zebr. Ow.* 84, *ib.* 193. Boſka moc i mądrość razem miſtrzuie, około wszyſtkiego świata części. *Gorn. Sen.* 240. Siła ieſt rzeczy, które nam wielkie przynoszą pożytki, ieđno iż się do tego pożytek tych, którzy około tego miſtrzuią, przymieszał, nikt zatym miſtrzom nie ieſt powinien. *Gor. Sen.* 257. Koło czynów woiennych w tym rzemieśle teraz miſtrzował iedyny Gwilelm. *P. Kchan. Jer.* 459, t. i. celował w doſkonałości robienia ich, er war ein Meiſter in dieſer Arbeit. Szuyſki scenę swą miſtruie tym śpiesznieу i ufaléy, gdy żadnéy przy Carze oſtrożności nie czuie. *Tward. Wład.* 19, *in malam partem*, chytrze układa, prowadzi, sztucznie udaie, gotuie, eilig führt er ſeinen argliſtigen Plan aus. - §. 2) Miſtrować *ob.* Miniſtrować do mszy.

MISTRZ, - a, *m.*, cf. maiſtr, *Bh.* miſtr; *Sr.* 1. miſter, miſchter; *Sr.* 2. meiſtr; *Crn.* mojſtr; *Vd.* moiſter, vmetalnik; *Cro.* mèſter; *Dl.* mayszstor; *Hg.* meſter; *Sla.* majſtor (meshtar, z szkolnik, bakałarz); *Rg.* majſtor, mesetar; *Bs.* majſtor, mesctar; *Rs.* мастеръ, *Gr.* μαϑητης, *Hbr.* מורה mischtar; *Gual.* meiſtri, *Jtal.* maeſtro, *Wołos.* maſtoru; *Angl.* maſter, *Suec.* meſtare, *Jsl.* meiſtare, *Lat. med.* meiſtralis, *Gall.* maitre, *Lat.* magiſter, *Ger.* der Meiſter. *a) doſkonałością roboty celuiący, ein vollkommner Meiſter in etwas. Lepiéy miſtrzów słuchać, niżeli współmiſtrzów. *Petr. Pol.* 2, 372. Miſtrza dobrego z małéy sztuki poznać. *Cn. Ad.* 506. On miſtrz woyny Chodkiewicz. *Pasz. Bell. B.* Teraz miſtrzu sam się lecz. *J. Kchan. Dz.* 131. On był lepszy miſtrz, bo lepiéy wymierzył, i właśnie ią pod szyszak trafił. *P. Kchan. Orl.* 1, 169, cf. gracz). - §. *b) Miſtrz, nauczyciel, der Lehrer, der Meiſter. Miſtrzu, mówi Nikodem do Jezusa, iż uczyć się do niego przyszedł. *Gil. Kat.* 207. Eleazar, ieden z przednieyszych miſtrzów. 3 *Leop.* 2 *Mach.* 6, 18, uczelników. 1 *Leop.*). Chcąc brać księgi Tertuliana, mówił: poday mi miſtrza. *Sk. Dz.* 111. Nayleپszy ieſt miſtrz i nauczyciel pobożności natura. *Warg. Wal.* 170. Kto nigdy uczniem nie był, też miſtrzem nie będzie. *Bud. Ap.* 82. Nie może bydź miſtrzem, ieđno który był piérwéy uczniem. *Petr. Ek.* 96. Mnie bydź uczniem a iemu miſtrzem należało. *Mon.* 65, 90. Aryſtoteles był Aleksandra W. miſtrzem. *Gwag.* 628. Dał mię tobie ociec twóy za miſtrza własnego, Abym cię z młodu ciągnął do wszego dobrego. *Modrz. Baz.* 54. Cypryan Retoryki w Kartainie sławnym był miſtrzem i nauczycielem. *Sk. Zyw.* 2, 186. Jeśli płacim drogo kawalkatorowi, co nam konie ćwiczy, a czemuż nie miſtrzowi, który mi syna uczy? *Star. Vot. C.* 3. Mądrzy miſtrzowie uczą, iakie się maią czasy obierać w kopaniu korzenia. *Syr.* 141. Dzieciom więcéy się podobaią żądze i chęci ich, niżli porady rodziców, albo miſtrzów ich. *W. Poſt. W.* 194. Jaki miſtrz, taka i nauka. *Opal. sat.* 138. Miſtrzowie kłamliwi, którzy wprowadzaią sekty. *W. Poſt. Mn.* 310. Doma siedząc, uczył się od umarłych miſtrzów, t. i. z ksiąg. *Warg. Radz.* 2. Sprawa dnia wczorayszego, Miſtrzem ieſt dzieciyszego. *Rey Zw.* 252 *b*, nauczycielką, przeſtrogą). - *§. Scypio *censorem*, t. i. *miſtrzem* był uczynion obyczaiów ludzkich. *Kosz. Lor.* 108, sędzią, Sittenrichter. - *§. Miſtrz w naukach akademicki, doktor filozofii, der Magiſter, der Philoſophie-Doctor. Jan Tęczyński zoſtał miſtrzem w Krakowie 1456 R., będąc panem z panów gradum magiſterii dosługował się. *Papr. Gn.* 1200. Zoſtawszy miſtrzem w filozofii, do teologii się udał. *Sk. Zyw.* 2, 76. Jan Muſkata, Miſtrz w naukach wyzwolonych. *Bielſk.* 170. Jagiełło akademią Krakowſką fundował, przyzwawszy do niéy doktorów i miſtrzów wszyſtkich nauk wyzwolonych z Pragi. *Stryik.* 482. Profeſſorowie, miſtrze i ſtudenci. *Vol. Leg.* 4, 639. Czciy Kantorze Miſtrza, Cześciy Klecho Plebana. *Cn. Ad.* 123, cf. piérwszy wóyt, niż ławnik; cf. ſtarszy Pan Baranowſki, niżli Pan Kozłowſki; cf. ſtarszy Pan Bóg, niż ś. Marcin). - §. Miſtrz rzemieślniczy, mayſter, rzemieślnik pod którym czeladnicy robią, der Meiſter einer Profeſſion; *Ec.* первоходожникъ. Rzemieślnicy maią w swych cechach schadzki miewać, a ſtare miſtrze, Altmeiſter, Aeltermänner, między sobą obierać, którzyby mieli moc, innych miſtrzów doglądać. *Sax. Porz.* 26, *ob.* cechmiſtrz). W téy aptece zawsze robi 300 aptekarczyków, 18 samych miſtrzów, a 4 przełożeni nad niemi. *Stan. Dw.* 29. - §. Miſtrz, z kat, małodobry, der Feldmeiſter, Abdecker, Halbmeiſter; *Vd.* kervnik, kervaunik, rabel, fraiman; *Rs.* мѣчникъ; *Ec.* главосѣчецъ, палачъ, мучитель, екзекуторъ, палачникъ, заплечный мастеръ. Zęby ścisnąwszy cierpi boleść mężnie Choć go nielutościwy ciągnie miſtrz potężnie. *Klon. Wor.* 39. (*Włouek* utrzymuie: „słowo *miſtrz* kata nigdy nie znaczy, lubo i kat miſtrz ieſt w swoim rzemieśle.“ *Trotz* czyni tę uwagę, że dlatego znaczenia słowo to dziś się iuż w iuszych nie używa). - §. Miſtrz, z Przełożony, der Vorgeſetzte. Zbierz mi siedmiudziesiąt mężów z ſtarszych ludu, które ty znasz, że są ſtarszemi ludu tego, i miſtrzowie. *Leop. Num.* 11, 16, książęta. *Bibl. Gd.*). Miſtrzem generalnym będąc, zakon prowadził świątobliwie. *Birk. Dom.* 29. Ś. Atanazyusz, biſkup Neapolſki, był książęciem Neapolſkim abo miſtrzem żołnierſkim; tacy się i Marchionami zwali. *Sk. Dz.* 838. Miſtrz u Krzyżaków był iako król albo książę. *Stryik.* 274, der Großmeiſter. Wielki Miſtrz Maltański. *Kras. Zb.* 2, 108. - §. Miſtrz, z sprawca, autor, der Urheber. Częſtokroć człowiek swego szczęścia miſtrzem, i robi ie sobie. *P. Kchan. Jer.* 257. - §. Miſtrz, pies myśliwy, pewny swóy tryb polowania maiący. *Tr.*, ein Jagdhund, der zu einer Verrichtung beſtimmt iſt. Miſtrze psy są: przeiemca, popądzca, gońca, wyprawca i poprawca. *Tr.* MISTRZOWNIK, - a, *m.*, miarz, *imperatoria*, ziele, Meiſterwurz. *Krup.* 5, 135, *Syr.* 113, *Boh.* wſſedobr. *MISTRZOWSKI, - a, - ie, MISTRZOWNY, - a, - e, sztuczny, miſterny, doſkonale zrobiony, künſtlich, meiſterlich; *Bh.* miſtrowſky, miſtrowny, miſtrny, *Sr.* 1. miſchterſky; *Dl.* meſtrovzki; *Hg.* meſterseges; *Vd.* moiſterſki, moiſtrun;

Rs.

Rs. мастерскїй. Dedal w poſtawieniu budowania *wielmi miſtrzowny. *Mącz.* - §*. od miſtrza nauk wyzwolonych, doktorſki w filozofii, Magiſter=, Doctor=. Czemu ſię wſtydamy kaptura Miſtrzowſkiego abo bakałarſkiey rewerendy? *Falib. Dis. O.* 3. Nauki Miſtrzowſkie, z filozoficzne, philoſophiſche Wiſſenſchaften. Człowiek uczony w naukach miſtrzowſkich. *Sien.* 431. Człowiek uczony w gwiazdarſkiey nauce, w naukach miſtrzowſkich, w filozofii. *Spicz.* 198. - Nauczycielſki, Lehr=, Lehrer=, Bonawentura katedrę miſtrzowſką w Paryżu otrzymał, na ktorey *librum ſententiarum* z wielkim pożytkiem ſłuchaczów wykładał, trzy lata onę katedrę doktorſką sprawuiąc. *Sk. Zyw.* 2, 28. Grzegorza ś. ſtudenci z Aten puścić nie chcieli, prosząc, aby miſtrzowſką katedrę wziął, a im nauk ich ſkarb otworzył. *Sk. Zyw.* 1, 291. - §. od Wielkiego Miſtrza, Meiſter=, n. p. Wielki miſtrzowſki urząd, Großmeiſter=. - §. Miſtrzowſki, kaci, katowſki, Henkers=, n. p. Oddadź kogo w miſtrzowſkie ręce. *Zab.* 5, 162. - Po miſtrzowſku, z *Miſtrzowſkie *adverb.*, iak miſtrz, miſternie, meiſterlich, meiſterhaft.

MISTRZOWSTWO, MISTRZOSTWO, - a, *n.*, *Boh.* miſtrowſtwi; *Sr.* 1. miſterſtwo; *Vd.* moiſternia, moiſtrina, moiſtruſt; *Rs.* мастерство (cf. mayſterya); ſtan miſtrza, 2) nauczycielſtwo, das Lehramt, der Lehrerſtand. Filip bardziey ſię cieszył z przyszłego miſtrzoſtwa Aryſtotelesa, niż z urodzenia Aleksandra. *Kras. Hiſt.* 30. Kiedy syn czego z nauk swych, iako z miſtrzoſtwa, albo z rzecznictwa nabędzie, tego z bracią dzielić nie powinien. *Szczerb. Sax.* 429. - §. godność miſtrza nauk wyzwolonych, doktorſka w filozofii, das Magiſterium, die Magiſterwürde, *magiſterium* miſtrzoſtwo. *Mącz.*, Kollegia, i przy nich bakałarſtwa, miſtrzoſtwa, są bałamuctwa pogańſkie. *Hrbſt. Odp. Xx.* - §. Miſtrzoſtwo wielkie, godność wielkiego miſtrza, Großmeiſterthum. Zygmunt xięſtwo z miſtrzoſtwa Pruſkiego uczynił. *Stryik. Gon.* 3. - §. katoſtwo, die Feldmeiſterey, das Scharfrichteramt. *Tr.*

MISTRZOWY, - a, - e, od miſtrza, nauczycielſki, des Lehrers. Nie ieſt godzien nauki ten, który karania a nauczania miſtrzowego nie przyymuie cierpliwie. *Bud. Ap.* 82. **Miſtrzowa*, t. i. żona, die Meiſterinn, des Meiſters Frau, *Bh.* miſtrowa, *Vd.* moiſtrova. - *§. Experyencya, iako naylepsza miſtrzowa, oznaymi, która partya górę odniesie. *Fur. Uw. F* 2, miſtrzyni, nauczycielka.

MISTRZYK, - a, *m.*, *magiſtellus. Mącz.*, *dem. nom.* miſtrz, Meiſterchen, Meiſterlein; (*Bh.* meyſtrik nayſtarszy z parobków, Großknecht); *Sr.* 1. miſtrik; *Rg.* mesctris). Teraznieysi miſtrzykowie płochym zdaniem twierdzą, iż ażeby bydź mądrym, niedosyć ieſt umieć po Łacinie. *Mon.* 73, 130.

MISTRZYNI, - i, ż., die Meiſterinn, miſterkini; *Bh.* miſtrynė; *Sr.* 1. miſchtetka; *Crn.* mojſtrovna, *Sla.* majſtorica; *Bs.* mesctrigna, mesctriça; *Rs.* мастерица. S. Ewrozyna była do zakonu przychodzącym panienkom miſtrzynią i przewodzicielką do zbawienia. *Steb.* 98. Wszyscy uczeni do iey nauki, iako do miſtrzyni garnęli ſię. *Sk. Dz.* 383. Miſtrzynią była miłość, co rozum i dowcip oſtrzyła. *Paſt. Fid.* 68.

Pochodz. *burmiſtrz, gwiazdmiſtrz, cechmiſtrz, kunsztmiſtrz, sztukmayſter, ochmiſtrz, ochmiſtrzyni, zegarmiſtrz*; *cf. mayſter.*

MISZESTRZE *ob.* Myszotrzew, Kurzyślep 2).

*MITENKA, - i, ż., n. p. Dama mitenki robiąca. *Min. Ryt.* 3, 349, *Gall.* mitaine, = gatunek rękawiczek, eine Art Handſchuhe.

MITRA, - y, ż., *Ital.* mitra; *Rs.* митра, z *Grecko-łac.*, der Biſchofshut; *Sr.* 1. męcza; *Ec.* увясло; infuła biſkupia; także czapka książęca, der Fürſtenhut. *Kras. Zb.* 2, 173. - §. *metonym* n. p. gdyby chciał, mitryby i ordery do iego córki wzdychały. *Teatr* 25 *c*, 21, książęta i orderowi panowie).

MITRĘGA, - i, ż., MITRĘSZKA, MITRĄSZKA, - i, ż., *dem.*, robota zmudna, zwłaszcza tych, co łatają ſtare rzeczy. langweilige Arbeit, Flickerey, Klauberey; *Rs.* помѣха, меледа, мѣшкота, нажиданїе. Mitręga, partanina. *Cn. Th.* - §. ſkępſtwo, zmindactwo. *Cn. Th.*, Knauſerey. - §. 2) *person.* powolny, ochoczy iak pień na ptaki, ein langſamer Zauderer. Czynią ſię Argusami, choć biedney mitręgze kretowi rowni. *Zab.* 15, 180. Ach mitręgo, iaćbym kości w tobie pogruchotał. *Teatr* 21, 64. Co tu robisz, od wſtydu zśniedziały mitrąszka, Żółty do czerwonego rzekł kruszec pieniążka. *Zab.* 16, 160. - §. zmindak, ſkąpiec, zmigrosz, liczykrupa, ein Knauſer. Ma męża, który to ludzie wyśmienicie zdziera i wielkiego mitręgę. *Teatr* 15, 43. - §. Mitręga *obscoen.*, wſtyd kobiecy, cf. mudo.

MITRĘŻNY, - a, - e, MITRĘŻNIE *adv.*, powolny, nudny, zmudny, langſam, langweilig; *Bh.* zpozdilý; *Rs.* косный, косень, медлительный, медленный, мѣшкотный. Starzec rad zwłoczy, ma nadzieie dalekie, mitrężny. *Kor. Hor.* 10. Lepiey podług mnie raz tu ginąć mężnie, Niż z cudzey dyſkrecyi, królować mitrężnie. *Pot. Arg.* 143.

MITRĘŻYĆ, - ył, - y, *cz. ndk.*, trawić czas darmo. *Cn. Th.*, mudzić, marudzić, zaudern, zögern; *Rs.* мѣшкать, мелединть, помелединть, коснить, мотчáти, die Zeit langweilig, tändelnd, hinbringen, verleiern, verklimpern, verſtümpern. Staray ſię, niech ci marnie czas ſię nie mitręży, Tak ci spłynie godzina, praca nie zacięży. *Min. Ryt.* 4, 184. Gdym ieſt zabawny, cierpieć nie mogę, kiedy mi kto czas mitrężyć przychodzi. *Teatr* 23, 19, psuć czas, truć czas). Insza czynić, insza mitrężyć. *Fred. Ad.* 16. Ani bitwy wydawał, ani też pokoiu i spoczynku dozwalał, aby tylko nieprzyiaciela zmitrężył. *Pilch. Sal.* 214, trzymał go na wodzy, zmudził go, er hielt ihn hin). - §. 2) Mitrężyć, ſkępić. *Cn. Th.*, knauſern, knicken.

MITRYDAT *ob.* Dryakiew', Gegengift, Theriac. *Syr.* 531.

MITUK, - a, *m.*, *Tatar.* mitiuk, krótki czaprak na konia. *A. Czart. Mscr.*, eine kurze Schabrake, cf. szekambet.

MITYNKA *ob.* Mitenka.

MIXTATNIK *ob.* Mikstatnik.

MIZANTROP, - a, *m.*, z *Greck.*, nienawiſtnik ludzi, tetryk, *Rs. et Ec.* человѣконенавидець, человѣконенавистникъ, дикарь. Mizantropka человѣконенавистница; Mizantropſki, человѣконенавистный. Mizantropiia, *człowiekozawiść, *Ec.* человѣконенавидѣнїе.

MIZERACTWO, - a, *n.*, mizerya, nędza, Elend, Noth; *Vd.* riva, riunoſt, nadluga, teshava; *Rs.* злострадáнїе. - §. b) *collect.* mizeracy, elendes Volk.

RAK, - a, *m.*, MIZERNIK, - a, *m.*, MIZERACZEK, - czka, *m.*, *dem.*, nędzarz, nędznik, biedak, nieboga, ein Elender. Z paną mizerak nagle przerobiony. *Wad. Dan.* 3. Przecię mizerakiem Jeſt przy władzy tak wielkiéy, przy złocie żebrakiem. *Jabł. Tel.* 32. Mizeraka, co nie miał ratunku, zbawiał od frasunku, *Chroſć. Job.* 106. Nie potrzeba mizeraków nauczać płakać, ani żebraka, iak ma prosić. *Sk. Kaz.* 238, *Star. Ref.* 54. Mizeraki lubią ubolewać. *Tręb. S. M.* 75. O nieszczęsny mizerniku. *Rey Ap.* 42. Z wierzchu mizerak, ale wewnętrznie maiętny. *Hor. sat.* 191. Ja chociażbym do śmierci miał bydź mizerakiem, Wolę bydź lwem w nieszczęściu, niż w szczęściu ślimakiem. *Węg. Mſk.* MIZERACZKA, - i, ż., MIZERNICA, - y, ż., kobieta mizerna, biedaczka, nędzarka, eine Elende. Przed ołtarz mizernica pogrzebny *przyciekła. *Zebr. Ow.* 203, *ib.* 332, *infelix.* MIZERERE, *Ileum*, das Miſerere, choroba, w którey exkrementa grube, enemy dane, przez womity uſtami odchodzą. *Krup.* 5, 723. MIZERNIUCHNY, - a, - e, - o *adv.*, *misellus* nędzniuchny. *Mącz.*, *intens. adj.* mizerny, gar ſehr elend. MIZERNIEĆ, - iał, - ieie, *neutr. ndk.*, zmizernieć *dk.*, nędznieć, biednieć, elend werden, verfallen. Przez całe sześć dni konie od codziennego na ulicy ſtania bardziéy zmizerniały, niż gdyby drogę odprawiły. *Mon.* 65, 71. Jakem zmizerniała, iakżem źle ubrana! *Mon.* 73, 328. MIZERNY, - a, - e, MIZERNIE *adv.*, z *Lac.* miser, *Bh.* mizerný; *Sr.* 2. miſerni; *Vd.* riven, nadlushen, sromazhen, vsmilitliu; *Rs.* лядащій (cf. ladaco), плохій (cf. plochy); nędzny, biedny, elend, armſeelig. Oy mizerna głowo, na żadne pytanie odpowiedzieć nie umie. *Teatr* 5 *b*, 59. Wielką podeyźrzliwość miał w rzeczy mizernéy. *Jabł. Tel.* 32, bzdurnéy). Słowa mizernego do mnie nie przemówiła. *Teatr* 8 *b*, 7. Lunatykiem ieſt, i mizernie się z nim dzieie, bo częſtokroć wpada w ogień, i częſtokroć w wodę. *Sekl. Matth.* 17. Opłakuie on upadek, a ono mizerne zginienie iego. *Rey Pſt. Kk* 5. Oſtatni iarmark był mizerny. *Pam.* 84, 1177, lichy, cf. *kiepſki). MIZERYA, - yi, ż., (cf. *Bh.* mizyna, cf. mizynny), nędza, bieda, Elend, Noth. Nie widziałem takiéy mizeryi, iak w dobrach iego. *Teatr* 8, 49. Łazarz w mizeryi życie przepędził. *Sekl. Luc.* 16. Jezus tychże mizeryy naszych ſkosztował. *Sk. Kaz.* 531. Patrzeć suchym okiem na ludzką mizeryą nie mógł. *Sk. Zyw.* 1, 386. Nie uważaiąc mizeryi, nędzy i wzgardy swoiéy. *ib.* 2, 44. - §. 2) *Econom.* mizerya z octem. *Tr.*, śledzie, lub ogórki drobno pokraiane z iabłkami w koſtki, octem, oliwą i pieprzem przyprawne.

*MIZG, - u, *m.*, Umizg, Careſſe, verliebte Schmeicheley, Läffeley. Migi, mrugi, mizgi. *Klon. Wor.* 58. *MIZGAĆ, MIEZGAĆ, - ał, - a, *cz. cont.*, mizgnąć *idntl.*, ſtroić się *Tr.*, ſich putzen, ſchniegeln; cf. muſkać, musnąć, cf. *Ger.* mutzen Adlg., cf. ſchmiegen. Mizgać się, = wyſtraiać się, ſich heraus putzen, ſich ſchniegeln, niedlich machen. Wszyſtko się mizga w zwierciedle iak gąszek. *Jabł. Ez.* 157, *ob.* Umizgać się). Gdy się łasił, miezgał i prosił pokornie, W bród mu odpowiedziała. *Zebr. Ow.* 52, *verba iactanti mitiſſima.* MIZGUS, - ia, *m.*, zalotnik, fryerz, gach, ein Läffler, ein Stutzer. Bilet zapewne ieſt przysłany od iakiego misgusia. *Teatr* 20, 72. Wolnie sobie poſtępować, wołaią: debosz, mizguś, galancik! *Xiądz* 52. Porzuć Telefa, Telef misguś *metki. *Hor.* 2, 271. MIZGUŚKA, - i, ż., Umizgalſka, kokietka, eine Läfflerinn, Kokette. Niemasz tu i tych przykrych mizgusiek, Młodych o siwym włosie Jagusiek. *Zab.* 9, 347 *Zabł.*

*MIZYNNY, - a, - e, *Ec.* мизинный naymnieyszy, der kleinſte. Oſtatni, mizynny palec. *Chmiel.* 1, 60, *ib.* 683, mały palec, der kleine Finger; *Bh.* malik, malicek; *Vd.* mesienz, mesink, mihini perſt, mesinik; *Crn.* mesinz; *Cro.* mezinecz, persztecz; *Bs.* mzinç, mazinç; *Rs. et Ec.* мизи́нецъ, малый перстъ, мизи́нчикъ (отъ частаго мизанія, миганья, или киванья; *sed* мизинный naymnieyszy).

MK.

MKŁY, - a, - e, szybko się pomykaiący, szybuiący, poślizgaiący się, dahin ſchlüpfend, forteilend. Mkłym czołnikiem czyniła przetykania z takowych nici. *P. Kchan. Jer.* 404. Bieg mkłego roku. *Petr. Hor.* 2. *L* 2. - §. b) Mkły do czego, ſkłonny, porywczy, prędki do czego, ſchnell zu etwas. Chciéy pohamować ręce mkłe do złości. *Petr. Hor.* 2, *H* 2 *b*. - §. 3) Mkły, mſkły, gibki, giętki, smukły, wysmukły, geſchmeidig, ſchlank, biegſam. Mkła sosnina. *Zbyl. Zyw. A* 2. Był Kazimierz wzroſtu wysokiego, mkłego, długiéy twarzy. *Bielſk.* 430, był wzroſtu mkłego, urody doſtatniéy. *ib.* 54. Mſkie śliże i rybki, które piaſkiem żyią, pasmami tam po krzemiennym bruku w ſtoku się wiią. *Pot. Arg.* 211, mſka ryba. *ib.* 730. U niego młodość rzeźwa, mſka. *ib.* 591. Jakie szumy we mkłych się choinach dzieią, Gdy z świſtem niemi srogie wschodnie wiatry chwieią. *Otw. Ow.* 638. MKNĄĆ, - ął, - ję, *cz. idtl.*, (cf. mgnąć), Mykać, *qu. v.*, *frequ. et cont.*, pomykać, posuwać, sunąć, ſchieben, rücken, fortſchieben; *Bh.* mknauti, mkl, mknu; *Vd.* mekniti, maknuti, premekniti, me knem (mikati, = trząść, mikniti *rapere*, cf. smyk; mek nenje, = ruch, *Crn.* maknuti, maknem *trahere*, mikam *pectere linum*, *allicere*, *Cro.* mikam lan); *Rg.* maknutti, pomaknutti: *Sla.* maknuti; *Bs.* maknuti, miççati; *Rs.* мчать, мну szybko unosić; мкнуть, мкну zatkać, мыкать, мыну czesać konopie, мыканица grzebień konopny; cf. *Ger.* ſchmiegen Adlg.). Wieżę mkniono na kołkach, i chodziła na nich bardzo łacno i prędko. *Warg. Cez. praef.* 4. - *transl.* potaczać, walić, porywać z sobą, fortwälzen, wegſchaffen. Tam gdzie nieſtałą mknie Wisła wodę, Filis usiadłszy pasła swą trzodę. *Zab.* 13, 302 *Zabł.* Śmierć lub dziatki lub dziadki mknie, iako się nawiną. *Brud. Oſt.* 9, *surripit*). Śmierć nie zna złota i drogiéy purpury, Mknie po iednemu, iako z koyca kury. *J. Kchan. Fr.* 10. - MKNĄĆ *verb. med.*, = MKNĄĆ się *recipr.*, ruszać, machać, piąć się, umykać, *Cro.* meknújemsze; *Vd.* musniti, smusniti, smukniti; *Ross.* мчаться, ſich fortbewegen, fortrücken, ſich rühren, weiter zu kommen. Mknąć z kim do wieży na męki *corripere in quaeſtionem. *Mącz.*; *Corripio me hinc*, ia ztąd mknę precz. *ib.*, ich mache, daß ich fort komme, tummle mich fort. W ciemnym ukryta obłoku, mknie z Seryfu. *Zebr. Ow.* 112, *Seryphon deserit.* Jozef z Herodowego nie ſtrwożon edyktu, mknie do Egiptu. *Koch. Roż.* 115, macha). *Tolutim incedere* mknąć się, by płynął, czerſtwo, szybko,

prędko. *Mącz.* Pola się uśmiechaią, rzéki cichym pędem Mkną po gładkich kamieniach. *Zimor.* 331. Naznaczonym wszytkim cugiem Mkniem w ziemię, ieden za drugim. *Kchow.* 72. Rychléy mknie w dom słomą kryty Sen, niż ną pałac obity. *Petr. Hor. 2. D 2 b.* Płótno mknie na wał. *Zebr. Ow.* 128, *tela iugo vincta eſt)* Ramiona mkną w gałęzie, palce w roszczki małe. *ib.* 259, *eunt*, szybko się przeobrażaią, przewierzgaią).

Pochodz. *myk*, *mykać*, *namykać*, *namknąć*; *odmykać*, *odemknąć*, *odemknięty*; *podmykać*, *podemknąć*; *pomykać*, *pomknąć*. *pomknięty*, *pomek*, *pomyk*, *prędkopomkły*; *napomykać*, *napomknąć*, *napomknięty*, *przemykać*, *przemknąć*, *przemyk*; *promień*, *promyk*, *promyczek*, *promieniſty*; *przymykać*, *przymknąć*, *przymknięty*; *rozmykać*, *rozemknąć*, *zmykać*, *smykać*, *zemknąć*, *smyk*, *smycz*, *smyczek*, *smok i t. d.*; *posmyk*, *posmyczny*, *smuk*, *smuknąć*, *smukły*, *wysmukły*, *smużyk*; *umykać*, *umknąć*, *umknięty*, *umknięty*; *wmykać*, *wemknąć*, *wemknięty*; *wymykać*, *wymknąć*, *wymknięty*; *zamykać*, *zamknąć*, *zamknięty*, *zamknięty*, *zamek*, *zameczek*, *zamczyſty*, *zamkowy*, *zamkarz*. - §. *Bh.* **mok** ciecza, płyn; ztąd: moknąć, mokry, mocz, moczyć i t. d. - §. cf. miękki, mięknąć i t. d.

M L.

MŁACAĆ *ob.* Młócić.

MLANKA, - i, ż., *gardus*, **Ryſerle**, ryba rzeczna, bardzo smaczna, podobna do uklei. *Sien.* 317, **ein Fluß-fiſch**. Mrzewki i mlanki niech dawa czeladzi. *Myſl. P.* 2.

MLASKAĆ, - ał, - a, *et* - szcze, *intr. cont.*, Mlasnąć, mlasnie *idntl.*, *Bh.* **mlaſkati**; *Rs.* чмокнуть, чмокать, жевать, чáвкать, почавкать, почавкивать; *Crn.* zmâkam, dleſkâm (cf. *Hg.* malatz *porcus*, cf. młoto); (*Cro.* mlàszkam, *Bs.* mgljaſkati, mlaſkati; *Rg.* mgljéſkati *comedere sine appetitu*); iedząc wargami klaſkać, ſchmatzen. W gorączce nie napiie się, byś mu cebrem nosił, Mlaſka gębą, ieszcze day, przebóg, będzie prosił. *Rey Wiz* 120. Zbik mlaſkał. *Banial. J 2 b*, *Sor.* 1. **won mla'tſcha oko ſzwina**. - *tr. fig.* O ile całowań po gaiach mlaſkało, Ile czułych uścisków widzieć się im dało. *Przyb. Luz.* 285. Nasze siwce zaraz się po brodach mlasnęły I wnet zgryźliwą iakąś rozmowę zaczęły. *Tręb. S. M.* 28, t. i. całowały się. MLASKANIE, - ia, *n.*, *subſt. verb.*, *Contin.* **das Schmatzen, das Geſchmatze**. Mlasnienie *subſt. verb. idntl.*, z Mlaſk, - u, *m.*, *Sr.* 1. z **huboma mlaſkaeno, mlaſk, mlaſk**; *Bh.* **klok**; *Rs.* жевáнiе, **das Schmatzen**. Wietrzyk wydaie poszept i wdzięczne mlaſkanie, Gdzie mu się balsamowe łupy zkraśdź doſtanie. *Przyb. Milt.* 107; (*Bh.* **mlaſkaczek** *liguritor*, **ein Näſcher**; *Etym.* **mlś** *liguritio*, Näſcherey, łakotki **mlſky** *cupedia*; **mlſny** *amans cupediorum*; **mlnoſt** *liguritio*; **mlſota** *cupedia*).

MLEC, mlił, mioł, *f.* mieła, *miął, *mlął. miele, mielę miolę *cz. ndk.*, umleć, zemleć *dk.*, *Bh.* **mljti, mleł, meli**, *Sr.* 1. **mlieć, mliu, mlėpu, mlėtjo**; *Sr.* 2. **mlaſch**; *Vd.* mleti, mlèl, melem, mejlem; *Crn.* mlęti, mleiti, męlém; *Cro.* mleti, melyem (mela, z mąka, *Ger.* Mehl); *Dl.* **szamlyivam**; *Bs.* mlitti, samlitti; *Sla.* mliti; *Rg.* mljetti, megljem, mliosam, samljetti, samglìvati (mljevo *farina*); *Rs.* молóть, смолóть, мелю смелю, умолóть, мóлотый; *Lat.* molere, *Gr.* μυλλειν, *Gall.* mouldre, moudre, *Angl.* mill, *Suec.* mala, *Dan.* male, *Hebr.* מלל malal), **mahlen in der Mühle**. Podź no Waść do mielnika, żeby mlił zaraz. *Teatr* 8 *b*, 25. Mąkę dadź mleć na zimę, bo ta długo trwa. *Zaw. Gos.* Młynarz miele, piekarz piecze. *Zab.* 12, 274. Dwie dziewki będą mioły we młynie. *Sekl. Matth.* 23 *et Luc.* 17. Samson w łańcuchach mioł w ciemnicy. *Budn. Judic.* 16, 21. Musiał mleć w domu więźniów. *Bibl. Gd. ib.* Kto miele w młynie, umączy się. *Pot. Pocz.* 110, kto się tyka smoły, ubrudzi się). Proch ten umiel na kamieniu marmurowym z wodą, iak farby trą. *Sien.* 601. Nazbierawszy manny, zmeł w żarnach. 1 *Leop. Num.* 11. Kto piérwéy zboże do młyna przyniesie, piérwéy ma mleć. *Szczerb. Sax.* 248, kto piérwszy, ten lepszy). *Prov. Slo.* **tak nech ſa mele, leda ſa rumplowalo**, *ita agere, ne nihil egiſſe videamur*). - *fig.* Mleć ięzykiem, z młynkować, **die Zunge künſtlich beugen, nieblich und zärtlich ſprechen**. Umieią śpiewać, pląsać, ſtroić się wytwornie, Mleć ięzykiem i ſtrzelać oczyma niesfornie. *Przyb. Milt.* 368, *Rs.* пустомелить bredzić; пустомелство gadulſtwo). - §. Miele się komu, z powodzi się, szczęści mu się, **es glückt jemanden, geht ihm von ſtatten**. Widząc Kniaź, iż się naszym miele, a Moſkwa trwoży sobą, wnet tak krzyknął . . . *Stryik.* 728. Powiadacie, że się nie wasze mieło. *Falib. Q.* Jednemu się zmiele, a drugiemu się ſkrupi. *Cn. Ad.* 314, na wilka okrzyk, a wrona świnie ſkubie). Wiele przeciw tobie knował; choć się to wszyſtko na nim zmieło. *Pilch. Sen. liſt.* 321, na iego głowę spadło.

Pochodz. *melcie*, *melty*; *mieły*, *miałki*, *miały*, *miałkość*, *miela*, *mielizna*, *mliwo*, *młyn*, *młynarz*, *młynarſki*; *zmełty*, *zmełcie*, *wymleć*, *wymielek*; *domleć*, *namleć*, *pomléc*, *przemléc*, *przymléc*, *rozmléc*, *zamléc*.

MLECZ, - a, - u. *m.*, *Bh.* **mlič**; *Bs.* mljecce od ribbe; *Ec.* молóка; *Rs.* молóки sok mleczny, iſtota mleczna, **Milchſaft, Milch, etwas Milchartiges**. Piórkami syny swe obtykaią, prawie pokąd im mlecz ieszcze na gębie. *Glicz. Wych. F 2 b*, cf. mlokos cf. mech na gębie). - rybi mlecz, **die Milch in einem Fiſche, im Milchner**. U ryb samce maią w sobie mlecz, samice ikrę. *Zool.* 74. - §. 2) śpik pacierzowy, **das Mark im Rückgrade**, w pacierzowéy rurze u zwierząt, świeczka *Ursino. Cn. Th.*, Przedłużeniem mozgu ieſt mlecz pacierzowy, *medulla oblongata. Zool.* 43. Mlecz grzbietowy. *Krup.* 3, 197. Mlecz tarniowy, *medulla spinalis. ib.* 3, 199, *Kirch. An.* 76. - §. 3) Mlecz w drzewach niektórych, abo zdrzeń, iako we bzie, w winorośli, *medulla. Cn. Th.*, **das Mark im Flieder, im Weinſtocke und andern Hölzern**. - §. 4) Mlecz, mleczko cielęce. *Tr.*, **das Bröschen, Kalbsbröschen**. - §. 5) *botan.* mlecz, *Bh.* **mleč, mlič**; *Sr.* 1. **mlócj**; *Rg.* mlič, mlicja, mljécer, mljéc, smljéc; *Bs.* mlicjaç, cepcègh, koſtrisc; *Rs.* молочай, молочáйникъ. Każde ziele, maiące w sobie sok mleczny; *sonchus Linn.*, **Gänſediſtel, Saudiſtel, Haſenkohl**, roślina kwiatu żołtego, w pręcie pełna ieſt soku białego. *Klok Rosl.* 2, 239, błotny *paluſtris*, polny *arvensis*, gładki *oleraceus. Jundz.* 397, *Urzęd.* 129, *Rs.* заячья капуста. Mlecz ostry abo czarny, od soku zwany, **Saudiſtel**. *Syr.* 1144. Świni mlecz, psi mlecz, mniszek, papawa, popia główka, mnisza główka, świni pyſk,

radiki, wilczy ząb, Pfaffenblatt, Saurüſſel ꝛc. *ib.* 1168. Wilczy mlecz, Wolfsmilch. *ib.* 1487, *Rs.* молочай волчій, *etc.* Mlecz iary *ob.* iary. Mlecz krowi *ob.* Krowi. Mlecz słoneczny *ob.* Kozia brodka. Mlecz sałaciany *ob.* Endywia. MLĘCZAK, - a, *m.*, *Boh.* mlíčník; *Vd.* mliechnjak, ribji samez, der Milchner, der männliche Fiſch. U ryb samców abo u mléczaków ieſt pozdłuż brzucha mlécz. *Kluk Zw.* 3, 84, *oppos.* ikrzak. - §. Mléczak, osesek, sysak, ein Thier, das noch ſaugt; *Rs.* молóшникъ; *Rg.* mlikòscze. - §. Mleczak, garniec od mléka. *X. Kam.*, der Milchkopf; *Mor.* látka; *Crn.* lambora; *Ross.* молóшникъ. MLĘCZARKA, - i, *ż.*, Mleczniczka *Tr.*, przekupka nabiału, *Bh.* mljekárka; *Crn.* mlękarza; *Rs.* молошница, сливошница, die Milchfrau, Milchhöckinn. Otoż macie mléczarkę grzeczną, kto chce od niéy kupić mléka? *Teatr* 51 *c*, 19. - Krowy poſtępowały z wolna ku mleczarkom, czekaiącym na nie z szkopcami. *N. Pam.* 23, 183, dziewki doiące, Melkerinnen, Milchmägde. MLECZARNIA *ob.* Mlecznik. MLĘCZAY, - aia, *m.*, *Vd.* mlezhniza, kuguiak, blagva, kupmak, kutmanka; *Cro.* mlech gliva; *Dl.* klobuchyacz; *Rs.* сыроѣга, сыроѣжка, груздь, груздокъ. Bedłka gorzka, *agaricus piperatus Linn.*, od pospólſtwa na niektórych mieyscach mléczaiem nazwana, *Jundz.* 555, der Pfefferſchwamm. MLECZEK *ob.* Wilczy mlecz. MLĘCZKO, - a, *n.*, *dem. blandum nom.* mléko, *Rs.* молочко, Milch, ſchöne Milch. Ja oliwki, ślaz, kapary, Mleczko gdy iem, nie znam biedy. *Hor.* 1, 143 *Kobyl.* - §. Mleczko kamienne, *lac lunae*, Mondmilch, subſtancya gębkowata, biała, którą nazywaią grzybem kamiennym, podobna do gębki modrzewowéy; zmieszana z wodą wydaie kolor mléka. Znayduie się w iaſkiniach między górami Szwaycarſkiemi. *Ład. H. N.* 107. - §. 2) Mleczko cielęce, *animela.* *Wiel. Kuch.* 396, Kalbsbröschen. Mleczko u rzeźnika, n. p. mléczko cielęce, ieſt przy piersiach. *Mag. Mſk.* - §. 3) *person.* mleczko, *masc.*, co rad mléka używa, *ut dicitur* miąſko, wódka. *Cn. Th.*, ein Milchmaul, der gern Milch ißt oder trinkt. MLECZKOWY, - a, - e, n. p. sok mleczkowy, *chylus* (*ob.* miazga), ieſt treścią wyciągnioną z pokarmu. *Zool.* 31, der Milchſaft, Nahrungsſaft; *ob.* Mleczny. MLĘCZNICA, - y, *ż.*, *botan.* roślina *polygala Linn.*, Milchkraut, Kreuzblume, Milchwurz. *Jundz.* 357, krzyżownica. *Kluk Dyk.* 2, 210. *Rs.* истóдъ. Konicza wyczka, *polygala*, słuszniéy z Grecka ma bydź zwana mlecznicą, wielomleczną, dla ſkutku, że mleka paniom i mamkom doſtatek daie. *Syr.* 598. - §. 2) Mlecznica *ob.* Mlecznik. MLĘCZNICZKA *Tr.*, *ob.* Mléczarka. MLĘCZNIEĆ, - ieię, - ieie, *neutr. ndk.*, mléka nabieram, *lactesco. Cn. Th.*, mlekiem się ſtawam. *Mącz.*, in Milch übergehen; *Ec.* млечнѣю, млекомъ обилствую. Pszenica ieszcze nie ieſt w mlecznieiącéy trawce, lecz w samém iuż zbożu zupełnie doźrzałym. *Pilch. Sen. liſt.* 4, 228. MLĘCZNIK, - a, *m.*, *Bh.* mlekař, mljkař; *Cro.* mléchár; *Rs.* сливошникъ; *Rg.* mljecjár; co robi koło mléka albo przekupień mléczny. *Cn. Th.*, der Milchhöke, Milchmann. - §. 2) Mlecznik, mleczarnia, mlecznica, *Bh.* mlíčnice; *Slo.* mléčnica; *Cro.* mlechnicza); schowanie nabiałowe, das Milchbehältniß, Milchgewölbe, der Milchkeller. Podłoga w mléczniku porządnym, powinna bydź z cegły. *Switk. bud.* 317. Dziwić się ieszcze trzeba nie po mału, Kiedy mlecznicę uyrzysz dla nabiału, Na końcu ogroda. *Zab.* 9, 146, *Bh.* mlíčník; *Ross.* молошникъ naczynie od mléka, mleczak; (*Vd.* mliezhnik, priedni sob, z mleczny ząb, Milchzahn). - §. 3) Mlecznik, kamień, *galactites*, *leucographia Plin.*, *attritus succum lacteum et dulcem reddit. Cn. Th.*, *Bh.* kámen bíly, mlékowy), der Milchſtein. - §. 4) *botan.* Mlecznik, *glaux*, eine andre Art Milchkraut, doſtatek mléka paniom i mamkom dodaie, i utracone przywraca im. *Syr.* 598. MLĘCZNO, - a, *n.*, Mleczywo, nabiał, Milchwerk, Milch, *coll.* Milchſachen. O nabiałach, abo mlécznie. *Haur Sk.* 64. Szwaycarya ma wielki doſtatek masła, serów i mléczna wszelakiego. *Bot.* 107. W lecie chowaią mléczno w chłodnym mieyscu, aby się z wolna zsiadło, a te naczynia z mlécznem, lepiéy żeby nie pokrywano dla paru. *Haur Sk.* 64, Gdy bydło trawy zakusi, zaraz się mléczno zmieni. *ib.* 55. Łatwa im wszelka robota, bo mlécznami tylko żyią. *Fabł. Tel.* 114. Mięsa i mléczna nie ieżdą, a mięso i mléczno dobre ieſt. *W. Poſt. Mn.* 110. Pewnych dni wſtrzymuiemy się od mięsa i mléczna. *ib.* 3, 251, a to powściągnienie od mięsa i mléczna, zowie się poſt. *W. Poſt. W.* 138. - §. 2) Mleczno *adverb. adject.* mleczny, z mlékiem, mit Milch; obficie z mlékiem, milchreich, mit viel Milch. Mléczno lubi kawę pić. *Ld.* MLĘCZNY, - a, - e, *Bh. et Slo.* mlíčný; *Sr.* 1. mlocjaſ, mlokowé; *Vd.* mliezhen, mlieken; *Crn.* mlęzhn; *Bsn.* mlicni, smlicjan, koji ima mlieka, mljecjan; *Rg.* mljeccni, mlikoscze; *Cro.* mléchen; *Ross.* молóчный; *Eccl.* млéчный; od mléka, Milch-; mléko maiący, daiący, *lactarius. Cn. Th.*, milchgebend, milchreich; mleczny, z mléka, von Milch, Milch-. Kwas mleczny, *acidum lacticum*, formuie się w mléku kwaśnym, gdzie z kwasem octowym ieſt zmieszany. *Sniad. Chem.* 2, 29. Leczenie mléczne, die Milchcur. Leczenie czyli kuracya mléczna, gdy chorzy przez pewny czas samym mlékiem żyią, albo przynaymniéy po większéy części. *Krup.* 5, 80. Na suchoty leczenie mléczne zachwalane. *ib.* 580. Sok mleczny (*ob.* Mleczkowy, *ob.* Miazga), der Milchſaft, Nahrungsſaft, *Chylus*, oddziela się w kiszkach z wpółſtrawionego pokarmu, i ſtaie się potym sokiem pożywnym. *Kluk Zw.* 1, 35. Naczyniami mlecznemi, Milchgefäße, nazywamy te białe cewki, które sok żywiący, *chylum*, z cienkich kiszek w siebie przeymuią, i onże w ściek mleczny, *in receptaculum chyli*, Milchbehältniß, wylewaią. *Pers. Cyr.* 1, 43. Żyły mléczne, *vasa lactea. Wey An.* 76. Cukier mleczny, Milchzucker, ſtaie się z serwatki przez długie gotowanie i częſte cedzenie. *Krup.* 1, 79. Ryba mléczna *ob.* Mleczak. - Twarz mléczna, z mléczowata, biała by mléko, ein Milchgeſicht, weiß wie Milch. Twarz mu się mléczna krwią zarumieni. *Zab.* 8, 357 *Kniaź.* - *Aſtron.* Mléczna droga, białomleczna droga na niebie, koło mléczne białe, które widziemy w pogodną noc przez pośrzodek nieba nad głowami naszemi rozwiedzione, pas białawy nieforemnego kształtu, tu i owdzie iakoby na wyspy podzielony, *via lactea*, die Milchſtraße. *Otw. Ow.* 14, *Hub. Mech.* 532, *Dudr.* 45; *Rg.* drobnozvjezdiza; *Rs.* млечной путь. - *Botan.* Mléczne ziele, mlécznik, *glaux*, das Milchkraut *qu. v.*, cf. przytulia. - *Anatom.* Mléczne zęby, z młodociane, piérwsze, die Milchzähne, które w siódmym roku wypadaią. *Krup. Oſt.* 1, 79, *Vd.*

mlieshnik, priedni sob. MLECZOWATY, - a, - e, - o *adv.*, do mléka podobny, *Rs.* млекови́дный, milchicht, milchähnlich. Wewnętrzna iſtota mózgu wygląda biało, czyli mléczowato. *Perz. Cyr.* 37. MLECZYSTY, - a, - e, mlecz maiący. *Cn. Th.*, voll Milch; *Crn.* mlęshnât; *Vd.* mlieshnaſt, poun mlieka; *Rg.* mljeciaſt; *Rs.* молочи́стый, *Ec.* млечи́стый. - o roślinach, pełen mleczu, voll Milchſaft, voll Mark; *ob.* Mlecz. - §. b) koń mleczyſty. *Tr.*, mleczowaty, maści na mléko pochodzącéy, ein milchfarbiges Pferd. - *§. Żywot nasz wątły, i mleczyſty, w każdym nadto szczątku Latom rówien dzieczęcym na wiosny początku. *Zebr. Ow.* 381, *aetas tenera et lactens*, mleczna, cf. mléko pod nosem, młokos. MLECZYWO, - a, *n.*, Mleczno, nabiał, Milchwaare, Milch. Przy folwarku powinien bydź ſklepik do mleczywa, *Switk. bud.* 58.

MLÉKO, - a, *n.*, *Bh.* mléko, mljko; *Sr.* 1. *et* 2. mloko; *Crn.* mlęku (mlesva, ſ szara); *Vd.* mlieku, mliku (cf. *Vd.* molſti, *mulgere*, doić); *Cro.* mléko; *Bs.* mljeko, mliko; *Sla.* mliko; *Rs.* молоко́, *Ec.* млéко, cf. *Ec.* мелъзими, измелъзи́ти doić); *Suec.* miölk, *Dan.* mölk, *Angl.* milk, *Germ.* die Milch (cf. *Germ.* melken). Mléko ieſt biała, ſłodkawa i tłuſta płynność, która się w cycach zwierząt ſsących zbiera. *Kluk Zw.* 1, 35. Mleko, płyn biały, ſłodkawy, rozdzielaiący się na trzy części, to ieſt, maſło, ſér i serwatkę. *Sniad. Chem.* 2, 23. Mléko krowie, koźle, owcze, oślicze. *Dyk. Med.* 4, 337. Mleko Maiowe ſkuteczniejsze ieſt, niż zimowe. *Krup.* 5, 76. Migdałowe mléko, czyli orzecha. *Perz. Cyr.* 2, 136. Piérwsze mléko po ocieleniu *ob.* ſiara, młodziwo. Mléko kwaśne, zsiadłe, *Bs.* sgetiça (cf. żętyca; rzętyca), ſtrrighgljata, cf. serwatka). Mléko pokłócone, Rührmilch, *Vd.* ſmedki, ſmedeniza (cf. śmietana), matuda, penjenu mlieku, ſtepki, cf. maſło, cf. doić). *Prov. Vd.* zherna krava ima ſai bielu mlieka, ſ czarna krowa białe mleko daie; nie sądź z pozoru. *Vd.* krava per gobzi mouse, ſ iaka karmia, takie mléko. - *Cro. Prov.* vidi - sze, iz kojega mleka more szir biti, *de fructu cognoscitur arbor*, *ex unguibus leo*. *Prov. Pol.* Już łacniéy mléko od mléka rozdzielić, niźli Polſką krew' od Litewſkiéy. *Gwagn. praef.* Wszyſtkiego tam obficie, mléka tylko ptaszego nie było na wety. *Pot. Arg.* 508. Taka ładna, mleko i róża. *Teatr* 30, 27, ſchön, wie Milch und Blut. Jak mléko wyglądasz tak biało. *Min. Ryt.* 1, 320. Dziewcze kochane, Twe lice z mlekiem różane . . . *Zab.* 16, 177 *Swięt.* - Mlekiem karmić; ſ karmić piersiami, dadź ſsać dziecięciu (*cf. obs.* *doić), ſäugen. Chowała syna swego, aż go odchowała od mléka. 1 *Leop.* 1 *Reg.* 1, 24, od piersi); *Ec.* измлечнѧ́ю, млекóмъ питати пресмлю, *Gr.* ἀπογαλακτίζω. Mléko w piersiach utracam *Crn.* sadojim). Zażył był Karakalla mléka chrześciańſkiego i wychowania dobrego. *Sk. Dz.* 109, miał mamkę chrześciankę. *ib.* Radziwił, dawszy Jersemu Ossolińſkiemu ś. chrzeſt, oycu iego na mléko zaraz wypuścił dwie wsi. *Boh. Oſſol.* 8, t. i. na koszt dzieciannego wychowania, na mamki etc. Cóż wam złego uczyniły dziateczki, że ie zabiiacie ieszcze w mléku, ieszcze na łonie matek! *Birk. Ex. C*, t. i. ieszcze ſsących, ieszcze niemowlęta). Mléko ieszcze ma pod nosem, ſ młokos, od cycka niedawno odsadzon, er iſt kaum der Bruſt entwöhnt worden, hinter den Ohren noch nicht trocken, ein Gelbſchnabel. Niektórym ieszcze mleko macierzyńſkie w uściech nie wyschło, a Oycamiśmy ie nad przytłoyność poczynili. *Smotr. Lam.* 25. Czyż ia mam wąs podſtarzały zaufać chłopcu, co ieszcze mléko ma pod nosem? Mnie trzeba męża z twardym w brodzie włosem? *Zab.* 14, 247 *Szym.* (cf. mech na licu). - §. 2) Z Benzoinu robią mléko Panieńſkie, Jungfernmilch, ein Schminkwaſſer, wlawszy kilka kropel w wodę, zaraz woda bieleie; która do czyszczenia rąk i twarzy służy. *Krup.* 5, 123, *Dyk. Med.* 4, 339. - §. *Bot.* Mléko czartowe, wilcze, *ob.* czartowy, wilczy. **MLEKODAYNY, - a, - e, milchgebend. Mlekodayne rogate dobytki. *Groch. W.* 13. *MLĘKOKARMNY, - a, - e, karmiony mlękiem, milchgenährt, *Rs. et Ec.* млекопита́ющій, млекопи́тный, млекопи́щный. *MLEKOLICZNY, - a, - e, lica mlecznego, białego iak mléko, milchwangig. Położywszy na trawie ſkronie mlekoliczne, Zasnęła twardo. *Tward. Pas.* 94. **MLEKOPŁYNNE rzéki. *Ryb. Gęsl. C* 2 *b*, milchſtrömende Flüſſe. **MLĘKORODNY, - a, - e, *Cro.* mljekorodni, milcherzeugend. Czemu odkryte piersi noszą heroiny? doić iak krów nie zwyczay, cóż tedy po gołym mlękorodnym ciele? *Łączw. Zw.* 22, MLĘKOWY, - a, - e, od mléka, Milch-. Maſło naśladuie przyrodzenia mlękowego. *Urzęd.* 431.

Pochodz. *od słowa mléko*, *Rs.* молоко́, młokos, młokosik, *Rs.* молокосо́съ.

MLIWO, - a, *n.*, (*Etym.* mleć), *Vd.* mela, melaja; *Bs.* mlivo, múka; *Rg.* mljevo; *Cro.* mélya; *Dl.* mlivo, brasno; *Rs.* мéливо; co zmielono, mąka, Gemahlenes, Mehl. Rzecz podleysza nad plewę mliwa ſtartego. *Dar. Lot.* 4, 12. Sciſkacie lud móy, i oblicza ubogich zmielacie, by ſmliwo. 1 *Leop. Jez.* 3, 15. - §. b) *Bh.* meſiwo *molitura*, mielenie, mełcie, das Mahlen in der Mühle. Sposób, iak się mliwa z różnego zboża odprawuią na mąki i krupy. *Haur Ek.* 142. Mąką ſtarego mliwa bywa zatęchła. *Syr.* 937. W wyższych młynach za podnieſieniem wody w niższym ſtawie, mliwo bydź nie mogło. *Stat. Lit.* 299, *Haur Sk.* 38. - *transl.* Tu nas do ſławy woła nowe mliwo. *Pot. Syl.* 205, t. i. żniwo. - §. 2) młynarſtwo, Mühlerey, Mühlwerk. *Tr.*

MŁOCBA, - y, ż., MŁOCKA, - i, ż., MŁODŻBA, - y, ż., *Bh.* mlatba; *Sr.* mlocjeni (*Sr.* 2. Młoſchni Liſtopad); *Crn.* mlazhva; *Vd.* mlaten zhaſs, zhaſs sa mlatenje; *Cro.* mlatenye, verſsitva; *Rg.* mladitba, varscidba; *Bs.* varscidba, verscidba, vrriscenje od sgitta; *Rs.* молотьба́, (cf. молоти́ло cepy, *Ec.* млатбà, молотбà; młócenie, czas młócenia, i to co się młóci, das Dreſchen, Geſdreſche, die Dreſchzeit; das Gedroſchne, oder zu Dreſchende. Gdy się gumno młóci, karbarze uſtawicznie w gumnie pilnować maią młodżby, wymłacania dobrego ze ſłomy, gardlinę dobrze wytrząsać, pośladu nic nie zoſtawować. *Haur Ek.* 32. Jeżeli w piérwsze młócby, cena zboża w gorę idzie, pospolicie potym upada. *Kluk Rosl.* 3, 251. Upadło Babilon, połamały się na ziemi młodżba moia i córka boiowiſka moiego. *Leop. Jes.* 21, 10, gumno moie. *Bibl. Gd.*). MŁOCEK, - cka, *m.*, który młóci, *Bh.* mlatec; *Sr.* 1. mlocik; *Sr.* 2. mloſchz; *Vd.* mlatiz, mlatish; *Crn.* mlatish, mlatizh; *Rg.* mlatta, mlattalaz; *Cro.* mlatecz; *Rs.* молотильщикъ; der Dre-

ſcher. Młockowie, gdy młócą, trzeba ich pilnować, by . . . *Haur Sk.* 6. Piérwszy młocek, *Bh.* poklaſný), der Oberdreſcher. MŁÓCIĆ, - ił, - i, *cz. ndk.*, MŁACAĆ, - ał, - a, *frequ.*, *Bh.* mlatiti, mlatiwati, zmlátiti, umlatiti; (młócić wózkiem *Bh.* trjbiti, trjbiwati *tribulare*); *Slo.* mlátiti; *Sr.* 1. młocju, mwocju; *Vd. et Crn.* mlatit, mlatem; *Cro.* mlatiti, mlátim, verſim sitek; *Rg.* mlâtiti, varscitti, varhatti, vârchi; *Hg.* tsépiem, tsépen (*ob.* cepy); *Bs.* cepati, versciti sgitto, varsciti, vrricchi; (*Dl.* mlatiti, = kuć, *ob.* Młot); *Bs.* mlatiti, udarati *percutere*, smlatiti *proſternere*; *Rs.* молотить, молочу, смолотить; *Ec.* млатити, млачу, молочу; cf. *Lat.* malleo, *Aeth.* ውኅ malat *allisit*); cepami ziarna z kłosów wybiiać, dreſchen. Na klepiſku młacaią. *Mącz.* Z daleka ſtoiąc naſłuchawaią, gdzie drudzy młocą. *Rey Zw.* 163 *b*, pracuycież i wy). Próżno ſłomę młócić. *Iwand. W. D.* 2, 133, *Slo.* ſlámu mláti *aërem verberare*. Darmo wodę młócić. *Chroſć. Fars.* 449, *Slo.* nagprw mlátá, potom platá pierwéy pomłócić, potym zapłatę wziąć). We dwoie młoci. *Cn. Ad.* 1226, = na miedzy siedzi *duplici spe uti*; *geminas chordas pulsare*, cf. na dwóch ſtołkach. - *§.* Witold Pruſkich Liflandſkich Krzyżaków moc ſkrócił, Często ich młócił. *Stryik. Gon. Q* 3, zbiiał, trzepał). MŁÓCENIE, - ia, *n.*, *subſt. verb.*, *Bh.* mlacenj; *Rs.* молоченіе, das Dreſchen, *ob.* Młocba. MŁOCISKO, - a, *n.*, trzonek młotowy, der Hammerſtiel, *Ross.* молотовище. MŁOCKA, *ob.* Młocba. MŁOCKA, MŁOCZKA, - i, *ż.*, która młóci, die Dreſcherinn, *Cro.* mlatnicza. MŁOCKOWY, - a, - e, od młocka, Dreſcher-, *Crn.* mlatishka). Uiął w swą silną rękę młockowe narzędzie. *Tom. Roſ.* 93. Młockowy wozek, *Bh.* trjb; *Crn.* oręv. Pochodz. *pod słowem Młot.*

*MŁOD, MŁODA *ob.* Młody. MŁODEC, - dca, *m.*, *Sr.* 1. modjo; *Crn.* mladizh, mladiza); zwierzątko, ptaszątko, bez rodziców ieszcze się nie obchodzące. ein junges Thier oder Vögelchen, das ſich ſelbſt noch nicht forthelfen kann. *Tr.* Weź orła z gniazda, gdy iuż będzie odrosły, dochowały i opierzony młodec. *ib.*, *Bh.* mládek trzeci parobek browarny. MŁODEŃKI, - a, - ie, młodziutki, *Bh.* mladičky; *Rs.* младенческій, gar ſehr jung. Niedawno mamy przykład młodeńkiego pana. *Op. sat.* 52. W tak młodeńkim wieku, iak zżęty poległ kwiatek. *Tr. Tel.* 83 *et* 40. MŁODKA, - i, *ż.*, *appos.* ſtarka; (*Bh.* mlodka imię białogłowſkie; mladice *adolescentula*; *Rs.* молодка, молодая, молодушка młoda pani, co niedawno za mężem; молодица, która z pierwszym synem zległa, pierwiaſtka); młoda kobieta, *Sla.* mláda (mladica, = łososiopſtrąg); *Rs.* молодка, молодица, молодушка; *Rg.* mladizza, dikla, diklizza; *Cro.* mladicza, podraszlicza; ein junges Weibel. Jedne z tych kobiet były młodki, drugie blizkie zgonu. *Nar. Dz.* 3, 138. Złota powaby Czynią nad piękne młodki droższe ſtare baby. *Teatr* 43 *b*, 63, *Drozd.* Żona niemłodka. *Brath. C* 2. I tobie niemłodko, młodego potrzeba! *Opal. sat.* 19. - §. 2) Młodka, o zwierzętach: samica, która nie rodziła ieszcze, n. p. iałowka, junge weibliche Thiere, die noch keine Jungen gehabt haben (cf. Moſche Adlg., cf. *Lat.* virgo equina); *Rs.* молодка młoda kokoszka; *Sr.* 2. mlojiza; *Cro.* mladicza, = młodoszczep). Tak obfity płod trzody wydały, Że iarym młodki w liczbie prawie wyrównały. *Zab.* 10, 58 *Koſſak.* Skoro matka z roiem kąt zoſtawi goły, Bartnik ſtarki dłużnią w ulu zatka, A na robotę i na towar słodki, Bez omieszkania poosadza młodki. *Jabł. Buk. Ja b.* MŁODNIEĆ, - iał, - iele, *neutr. ndk.*, zmłodnieć *dk.*, *Bh.* mladnauti; *Slo.* mladnut, mladnu; *Vd.* pomladitise, mlad gratati; *Rs.* молодѣть, помолодѣть; *Ec.* младѣю; odmładzać się, jung werden, ſich verjüngen; *Rg.* mladovatti *iuuenari*; *Cro.* mladujem, po mladenichko chinim). Patrząc na ciebie, zdaie mi się, że młodnieię. *Teatr* 55, 16. Skryte nauki umiała, Któremi się zdała bydź gładka i młodniała. *P. Kchan. Orl.* 1, 191. Witay słońce! wszelka piękność zmłodniała do nas się uśmiecha. *Przyb. Ab.* 10. MŁODNIŚ, - ia. *m.*, człeczek młody, młodzieniaszek, ein junges Männchen; *w rodz. żeńſk.* Młodniśka, n. p. Ja się nie sądzę być ſtarą, ale roſtropnieyszą od dzisieyszych młodnisiek. *Teatr* 32 *b*, 113, młodych kobietek, trzpiotek). MŁODO *adv. adj.* Młody. MŁODOCIANY, - a, - e, młody i pieszczony, dla młodości nieſtężały, delikatny, jung und zart; *Bh.* mladiſtwý; *Vd.* mladoviten, mladenizhen, mladoiten; (*Rs.* моложáвый, моложенáвый młozawy, młodo wyglądaiący, моложáвость, моложенáтость wyglądanie młodo; молодцоватый tęgi, silny). Po upłynionym wieku niemówlęcym i dziecinnym, wchodzi człowiek w wiek młodociany, w którym trwa od dziewiątego roku do 14. *Zool.* 284, das zarte Jugendalter; cf. młodzieńczy wiek). Młodociane mięso *Ec.* молодиво. Młodociane zwierzątko молóзиво (cf. młodziwo), агненокъ, телепокъ, или козленокъ, которой не отсосалъ еще матчина молока, *ob.* osysek). Młodociany lasek, sad, *nouella ſylua. Cn. Th.*, *Bh.* mladiſtwo; *Rs.* молодéжникъ. Przyydzie czas, że tym drzewom laty nadpsowanym, Uſtąpić trzeba będzie drzewkom młodocianym. *Karp.* 3, 44. MŁODOLATEK, - tka, *m.*, człowiek młodoletni, ein Minderjähriger. Jupiter z młodolatków poſtanowi męże *facket viros impubibus annis. Zebr Ow.* 230. MŁODOLETNI, - ia, - ie, lat zupełnych nie maiący, małoletni, młody, minderjährig (*Bh.* nezletilý), jung. Młodoletni ſtan. *Zimor.* 200. Samuel w usługach młodoletnich chciał mieć boga pana. *Chod. Koſt. ep.*; - *Intensiue* *Młodziuchnoletni bogu chciał bydź poślubiony. *ib.*, w młodocianym naypieszczeńſzym wieku, in den allerzarteſten Jahren. MŁODOŚĆ, - ści, *ż.*, *Bh.* mladoſt, mladictwi, ginochſtwi (cf. iunosza, iuniec, iunactwo); *Sr.* 2. młodoſcj; *Sr.* 1. modoſci; *Vd.* mladueſt, mladuſt, mladenſtvu, mladishtvu; *Crn.* mladoſt, mladúſt; *Rg.* mladós; *Bs.* mladóſt; *Cro.* mladozt; *Rs.* мóлодость, мла́дость, *Ec.* юношество; młody wiek, młodzieńſtwo, das Jugendalter, die Jugend. Młodość człowiecza, albo dzieciństwo. *Sal.* 3, 112. We dwa razy siedm leciech młodość zaczyna się. *Boh. Djab.* 2, 241, *ob.* Młodzieńſtwo). Od młodości, z młodości, z młodu. Znać w młodości, co ma bydź w ſtarości. *Cn. Ad.* 1361, cf. za młodu tarń oſtrzeie). Młodość przyiemna, i ſtarość zgrzybiałą zaleca. *Cn. Ad.* 508. Starość obraz młodości, ſtarość owoc młodości, Poznać łatwo z ſtarości, iaki kto był w młodości. *Cn. Ad.* 1092, *Sr.* 2. kak še jaden wot młodoſcji naloji, tak še potem na ſtare dni jarji; cf. znać wino po occie; cf. po dobrym winie i lagier wypiią). Grzechy młodości, karze Pan bóg na ſtare kości.

Rys. Ad. 14. Przypłacisz w ſtaroſci Rozpuſtnéy młodoſci. *Cn. Ad.* 1092. Młodość ſkazitelna, ſiła trzyma o ſobie, każda rzecz rzetelna zda ſię bydź iéy, i mniema, nie bać ſię niczego, lekko ufać każdemu, dokazać wszyſtkiego. *Jabł. Tel.* 6. Wiekiem zieloney uwiedzion młodości, Udałem ſię od boga do świata lubości. *Kulig.* 11, Młodość buyna, do rządu trudna. *Cn. Ad.* 508, cf. młode piwko szumi). Młodość bez wyſtępku, iak ryba bez wody. *Palib. H* 3. Młodość wesoła kwitnieie, Starość zmarszczona truchleie. *Cn. Ad.* 508, cf. ſtaroſć ſama choroba). *Slo.* mladoſ't radoſ't młodość radość. – Powiadaią: młodość płochość. *Teatr* 31 *c*, 51; *Vd.* mladuſt je noraſt. – *transl.* Młodość spraw, względem obyczaiów, *lubricum aetatis*, płochość, nieſtatek, letkość abo płoche lata. *Cn. Th.*, Flatterhaftigkeit, Jugendlichkeit. – §. *2) Młodość, młodzież, junge Leute, Jugend. Ach ach! młodości chrześciańſka, a mało was ieſt, którzy artykułów wiary waszéy nie wiecie! *Bals. Nied.* 1, 64. **MŁODOSŁAWNY, n. p. Krzysztof Chodkiewicz. *Chod. Koſt. ep.*, za młodu ſławny, in der Jugend berühmt. MŁODOSZCZEP, – u, *m.*, płonka, szczep młody, cf. latoroſl, ein junger Stämmling. *Mon.* 73, 215, *Sr.* 2. mlojiza, *Cro.* mladicza. **MŁODOŻENIEC, – ńca, *m.*, Nowożeniec, pan młody, (*Rs.* новобрачный, женихъ, *Bs.* mladosgegna, *Sr.* 1. nawojena, *Bh.* ženich *żenich), der Neuvermählte. *Stas. Num.* 111, *Cro.* mladosenya; *Ross.* молодой. **MŁODOŻEŃSTWO, – a, *n.*, wczesne pożenienie, frühzeitige Heirath. Rodzice przez perswazye zabraniaią dzieciom młodożeńſtwa. *Mon.* 73, 648. – §. pańſtwo młodzi, Neuvermählte. Powraca ociec z młodożeńſtwem, hymen zaślubny śpiewaiąc. *Stas. Num.* 2, 110.

MŁODY, *MŁOD, – a, – e, *oppos.* ſtary, *Bh.* mlady; *Slo.* mladí; *Sr.* 2. młodi, mwodi; *Sr.* 1. młody, modé; *Vd.* mlad, mlajshi, muájshi; *Crn.* mlâd; *Cro.* mlad, mlajshi; *Sla.* mlàd; *Bs.* mlád; *Rg.* mlad (cf. mledan, z chudy); *Ross.* молодый; *Eccl.* мла́дый, мо́лодь, младъ (мо́лодь, молодизна piana na młodym piwku, cf. młodzie), юный, юнъ, cf. iuniec; cf. *Hbr.* מולד muladh *natus*, ילד jaladh *peperit*, ילד joledh *puer*); jung. Młody człowiek, chłopiec *Rs.* молодчикъ, молодчина; *Sla.* mladich, ditcsàg (*ob.* dzieciuch; *Ec.* младя, младенецъ, дитя dziecię). Syn naymłodszy *Rs.* меньшáкъ. Młody płód *Sr.* 1. mobjo. Młode zwierzątko *Crn.* mladizh, *f.* mladiza *ob.* młodec). Młody wół, iuniec *Rg.* jûnaz, *Ec.* юнéцъ. Młoda krowa юница. Młodym być *Ec.* юношествовати, младымъ бытъ. Byłem młod, a iużem ſię ſtarzał. *Wrobl.* 86. Gdyś był młod, chodziłeś gdzie chciałeś... *Biał. Poſt.* 111. Młodym będąc, pamiętay, że ſtarym będziesz. *Cn. Ad.* 507. Młody nabyway, ſtary zażyway. *ib.* 509. Młodym robić, mężom rządzić, ſtarym modlić ſię przyſłoi. *ib.* 507. Młody, wiatr, pędziwiatr. *Gemm.* 162. Twoia głowa bardzo ieſt młoda, aby innemi rządziła. *Teatr* 12 *b*, 60, zielona). Młody ieszcze ieſteś mnie uczyć. *Xiądz* 38, niećwik, żak). Młode piwko szumi. *Zab.* 14, 40. Młode rzeczy przyiemne. *Cn. Ad.* 469, małe prosiątko piękne). Gaiczek młody. *Chod. Ges.* 193, młodociany). Smietanka młoda. *Torz. Sz.* 70, świeża). Sér młody, abo niedawno uczyniony, przeciwnéy siły ieſt od ſtarego. *Urzęd.* 435. Wina młode, które nie maiąc nad trzy lub cztery miesiące, małą część lagru złożyły, i wszyſtkie niemal własności moszczu w sobie zamykaią. *N. Pam.* 4, 17. Przytomność braci ſtarszych i młodszych. *Warg. Wal.* 113, senatorów i posłów, *ob.* brat). J w młodych leciech nayduie ſię czasem ſtary rozum. *Sk. Zyw.* 1, 101. Młode lata, rozum ſtary, Młodość niemłoda, ſtateczna, mądra. *Cn. Ad.* 506. Młody, ażeby ſtarego nauczył. *Gemm.* 161, *Vd.* tudi mladenah ſtarjake sodi; cf. *Pol.* przed laty mądry; broda nie czyni mądrego; lata nikogo mądrym nie czynią; siwizna nie mądrości znak, lecz ſtaroſci). Młody rychło umrzeć może, ſtary długo żyć nie może. *Cn. Ad.* 509, junge Leute können ſterben, alte Leute müſſen ſterben. – *§. Lia a Rachel za wielki to sobie miały upominek, gdy im Pan Bóg dał co młodego. *Glicz. Wych. C* 2 *b*, dziecię). Młode ptaków *ob.* piſklę; młode psów *ob.* szczenię; z resztą służy na wyrażenie tego zakończenie na – ę lub –ątko, n. p. lwię, lwiątko. – Za młodu, z w młodości, w młodym wieku, in der Jugend. Za młodu świata użyć. *Rys. Ad.* 78. A cóż na ſtaroſć, kiedy tak za młodu! *Zegl. Ad.* 3, młody, iak młody, ale ſtary... *Gemm.* 162. Za młodu gałązki nachylać trzeba, bo kiedy ſię zrośnie, tedy ſię iuż złamie. *Rys. Ad.* 80, młodym łacniéy rządzić; młodą płonkę łacniéy naproſtować. *Cn. Ad.* 507, cf. im kot ſtarszy, tym ogon twardszy). Za młodu tarń oſtrzeie. *Zegl. Ad.* 283. Z młodu, z od młodości, von Klein auf, von Jugend auf; *Vd.* za pervega, od mladuſti, dokler se terta vije; *Ec.* измлáда, изъ мягкихъ нóгтéи. Trzeba ſię z młodu opatrzyć, czymby na ſtaroſć chciał żyw być. *Ezop.* 34. Z młodu ſię tarnek oſtrzy. *Glicz. Wych. E* 5, za młodu tarnek ſię oſtrzy. *ib. K* 3, *Slo.* ž mladi ſa trn' oſtri. Z młodu zaprawować trzeba. *Gemm.* 389, młody ćwiczenia potrzebuie. *Cn. Ad.* 508. *Slo.* keď ſa človek za mladi ne uſiluge, na ſtaroſt' ge taſ'ko, czego ſię nowa ſkorupa napiie, tym na ſtaroſć trąci). Jaki kto z młodu, taki na ſtaroſć. *Cn. Ad.* 297, ſtaroſć obraz młodości, *Slo.* mlada koza ſol lúbi, a ſtara ga ze ſolnicku uchicuge. Kto z młodu chodzi iako ſtary, na ſtaroſć ſkacze iák młody. *Rys. Ad.* 29, *mature fiat senex oportet, qui non cito velit eſſe senex*). – Pan młody z nowożeniec, oblubieniec, der Bräutigam, der Neuvermählte; *Bh.* ženich, chot; *Slo.* ženich, mladoženich; *Sr.* 1. nawojena; *Sr.* 2. nawojôna; *Crn.* shenen; *Vd.* shenin, shenim; *Cro.* vernik (cf. wiernik), zaruchnik (cf. zaręczyny); *Rg.* mladoxégna; *Sla.* mladoxenja; *Bs.* mladosgegna; *Rs.* женихъ, новобрачнiй. Rządca wesela zawoła młodego pana (pana młodego), i rzecze mu: naprzód dobre wino daią... *Sekl. Jan.* 2, *not.* „oblubieńca, abo *żenicha". Gdy czas był naznaczon ślubowi i weselu, wiele panów, jedni do króla, drudzy do Jana Zamoyſkiego, iako do młodego pana ſię schodzili. *Gwag.* 178. Rad pan młody, i czeka dnia naznaczonego, Szczęśliwym ſię mianuiąc z małżeńſtwa przyszłego. *Groch. W.* 273. – Panna młoda, Pani młoda, z oblubienica, *Bh.* newěſta, chot; *Slo.* chot, mlada newěſta, mladucha; *Sr.* 1. *et* 2. newěſta; *Vd.* nevésta, oblubleniza (cf. mlada gospodinja, sinouna gospa, z synowa); *Crn.* nevęſta; *Cro.* vernicza, zaruchnicza; *Bs.* neujeſta, vjereniça, mlada nevíſta, *Rg.* nevjeſta; *Sla.* mláda (*Bh.* Mláda *Hebe*); *Rs.* невѣста (cf. *Rs.* молодая niedawno zamężna); die Braut. Nasaiutrz upominki pannie młodéy od Zamoyſkiego oddawane były,

Gwag. 179. Aniś matką nie wiodła młodéy Pani z mężem do łożnicy. *Chroſć. Ow.* 108. - Państwo młodzi, *Vd.* svati, hosetni ludi, die Brautleute, co się maią pobrać, n. p. To Jchmość są państwo młodzi; ach trzeba ich pożenić, bo cóś miłośnie na siebie z boczka poglądaią. *Teatr* 15, 83. Młode małżeństwo, = nowożeńcy, das Brautpaar, die Neuvermählten. Przyiechaliśmy tam, a z nami razem młode małżeństwo. *Kras. Pod.* 2, 108. - Młodsza, izdebna. *Tr.* Młodsza, = służąca, pokoiowa, die Jungemagd. - Młodsze karty, bez figur, Karten ohne Bilder. *Tr.* MŁODYSZ, - a, *m.*, młodo wyglądaiący, ein jung Ausſehender, *Rs.* моложавый, моложеватый. Taki mi to Wc Pan młodysz, a myśmy się przecię iednego roku urodzili. *Teatr* 26 *c*, 100. MŁÓDŹ, - i, *ż.*, *Bh.* mladeż; *Cro.* mladina; *Sr.* 1. młodzieństwo; młodzi ludzie, młodzież, *collect.* junge Leute, Jugend; *Slo.* mlaď, mladíſtwo *germen*; *Sla.* mladina, = ptaſtwo domowe, cf. drob'; *Sr.* 2. miłoj płod, płonka). Młodź wasza złe bardzo ma wychowanie, bo ich nie w pracy, ale w pieszczocie wychowywacie. *Gorn. Wł. S. b.* Nie z takich oyców młodź się porodziła, Która krwią morze Penów zamąciła. *Lib. Hor.* 69. Przebrawszy z kwiatu szczerą młodź i wyboru, klęskę nieprzyiacielowi przyniosł. *Tward. Wład.* 57. (MŁÓDŹBA *ob.* Młocba, Młocka). MŁODZIAN, MŁODZIANIN, - a, *m.*, *Bh.* mlaďenec; *Slo.* mladota; *Vd.* mladezh, mladenizh; *Ec.* юноша, юношка (cf. iunosza); *Rs.* молодецъ; młody człowiek, ein junger Menſch, ein Jüngling. Młodzianem będziesz, siedm lat maiąc trzecie. *Chmiel.* 1, 181. Młodzian ogniſty. *Jabł. Tel.* 231. Wiem ia co mogą młodziana wdzięczanego żałosne prośby. *Paſt. F.* 107. Różni młodzianie, iego przyiaciele, nawiedzaią go, i czas mu zabieraią. *Boh. Kom.* 2, 240. MŁODZIANKI, - ów, *plur.*, (*Bh.* mlada'rko *infantulus*), dzieci niemowlęta, które Herod kazał zamordować. *Cer.* 1, 198, die unſchuldigen Kinder, die Herodes morden ließ. Młodzianki, święto =, dzień *Młodziankowy*, *Slo.* den' wſ'ech newinnich němluwnátek, aneb mladátek; *Crn.* pametva); święto przypadaiące czwartego dnia po narodzeniu Pańskim. *Cer.* 1, 198, der unſchuldige Kinder Tag. Ewanieliia na dzień Młodziankowy. *W. Poſt. W.* 3, 97. Czyżeś się zapomniał kochany mężu, że to dzień młodziankowy, ach boże uchoway! *Mon.* 65, 124. Poniedziałek za nieszczęśliwy maią, zowiąc go dniem młodziankowym. *Kras. Pod.* 1, 298. MŁODZIĆ, - ił, - i, *cz. ndk.*, *Bh.* mladiti; *Rs.* молодить; młodym czynić, odmładzać, jung machen, verjüngen. Nic po karminie, ani po bleywasie, które nie młodzą ſtarego wieku. *Zab.* 9, 348 *Zabł.* Cnoty choć dawne zawzdy kwitną, ſtarość im nie szkodzi, sława ich młodzi. *Stryik. Gon. O* 2. MŁODZIĆ się *recipr.*, młodnieć, odmładzać się, ſich verjüngen. Świat iednoſtaynym gościńcem chodzi, nie wyſtępuiąc z kolei, Co było ſtarym znowu się młodzi, a co nowego ſtarzeie. *Zab.* 13, 237 *Nar.* Daremnie się ten świat w ludziach coraz młodzi, Bo takiéy Heleny drugiéy nie urodzi. *Zimor.* 522. Ale mnie do ciebie nie tak krew' uwodzi, Która się na twarzy szlachetnéy twéy młodzi. *Zimor.* 526. Już miesiąc zachodzi, Już północy minęło, iuż się niebo młodzi Na zorzą, ia na oczu snu ieszcze nie miała. *Sim. Siel.* 36, bieleie. - *§. Młodzić, *Rs.* молодить, piwu młodzie zadawać. *X. Kam.*, dem Biere die Hefen geben. MŁODZIE, - ia, *n.*, podmłoda, drożdże, robota piwu zadana. *X. Kam.*, Oberhefen, Spunthefen; cf. *Rs.* молодь, молодизна, cf. młoto. *MŁODZICZKI, - a, - ie, = młodziuchny, n. p. *iuuenca*, młodziczka też mówią. *Mącz.* MŁODZIEŃCZY, - a, - e, od młodzian, młodzieński, Jünglings =; *Ec.* младенечный, юношескій, юностный, юношскій; *Rs.* молодóвь (младéнцевь, младéческій dziecięcy). Wiek nasz iuż wyszumiał, iuż przywary, młodzieńczą popędliwością zbuiałe osłabił. *Pilch. Sen. liſt.* 2, 138. Od lat czternaſtu poczyna się wiek młodzieńczy, który trwa do 24 roku. *Zool.* 284, cf. młodociany. MŁODZIEŃCZYK, - a, *m.*, *Rs.* молодчикъ, który iuż brodacieie, okrzos, śpiczak. *Mącz.*, gołowąs, ein Jüngling, ein Milchbart. Młodzieńczykiem był, a iuż głos był taki, Że z niego miał być wielki człowiek iaki. *P. Kchan. Jer.* 72. Śmiały młodzieńczyk. *Paſt. F.* 315. Młodzieńczyka Mars od niéy przeymuie, J krwią mu zlane ścieszki pokazuie. *Susz. Pieśń.* 3, *G b.* Młodzieńczyk przed boiaźnią nie dobył miecza swego, albowiem ieszcze był niedorosłym. *Radz. Judic.* 8, 20., bo był ieszcze pacholęciem. *Bibl. Gd.*). MŁODZIENIASZEK, - szka, *m.*, młokos, wyrostek, młodzik, *Bh.* mladeneček, mladenček, hoſſek; *Vd.* mladenizh; ein ganz junges Menſchchen. Młodzieniaszek Samuel posługował Panu. 3 *Leop.* 1 *Reg.* 3, 1, chłopiaszek. 1 *Leop.*). Pożyteczniejszy syn młodzieniaszek; ale słodsze niemowlątko. *Pilch. Sen. liſt.* 57. Jeszcze młodzieniaszkiem będąc, Katylina wiele zbroił. *Pilch. Sall.* 30. Młodzieniaszek do boiu chciw bywa. *Kołak. Wiek. B* 2. Pochlebna mowa więła mocno serce młodzieniaszka. *Mon.* 66, 854. MŁODZIENIEC, - ńca, *m.*, *Bh.* mladenec, ginoch, gonak, gonáček (cf. iuniec, iunak), hoch, hoſſek, cf. hoży, cf. choſt, choſtek); *Slo.* mládeněc, mladec; *Sr.* 2. młojenz; *Sr.* 1. młodjenz; *Crn.* mladenzh, hlapzhèzh (cf. chłopiec); *Vd.* mladenish, mladenzh, samez (cf. samiec), fant; *Cro.* mladenecz, mladazh; *Dl.* mladinacz; *Sla.* mladich, *Rg.* mlâdaz, mladich; *Bs.* mladaç, mladicch; *Rg.* mlâdaz, mladich; *Rs.* юноша, молодой человѣкъ (младéнецъ dziecię), молодецъ; młodzian. der Jüngling. Młodzieńcem bydź, *Ec.* младéнствовати. - §. b) Młodzieniec, panic, przy całości panieńskiéy, *cuius femininum eſt* panna, *vel potius* dziewica, *sed* dziewic *masculinum inusitatum eſt. Cn. Th.*, *Bohemicum eandem habet ſignificationem*, ein reiner Junggeſelle. MŁODZIENNY, - a, - e, MŁODZIEŃSKI, - a, - ie, młodzieńczy, od młodzieńca, Jünglings =; *Bh.* mládenecky; *Sr.* 1. młodjenczliwe; *Bsn.* mladovit; *Rs.* молодéньній (*Rs.* молодéцкій, молодéческій zwinny, obrotny); *Ec.* юношескій. Od czternaſtego roku do dwudziestego drugiego wzrostu swego dosięgaią synowie, który wiek młodzieński iest. *Petr. El.* 95. Ach szkoda lat młodziennych i męzkiéy urody. *Hul. Ow.* 215. Bluszczem młodzienne uwieńczone skronie. *ib.* 233. Słodko zażywacie młodzienney szczęśliwości. *Paſt. F.* 120. Młodzieński szczerobiały obraz marmurowy. *Otw. Ow.* 570. Stan młodzieński, = kawalerski, wolny, bezżenny, der Junggeſellenſtand, die Junggeſellenſchaft. Dziś ſtan młodzieński Jeden z twoich przyiaciół zamienia w małżeński. *Zab.* 9, 338 *Zabł.* Za naywiększą poczytuię słabość, ożenić się; niemasz większéy szczęśliwości nad swobodę młodzieńskiego ſtanu. *Teatr* 25, 22. MŁODZIEŃSKIE, = po MŁODZIEŃSKU *adv.*, jugendlich.

lich. - *transl.* płocho, niestatecznie, flatterhaft. MŁODZIEŃSTWO, - a, *n.*, młodzieński wiek, młodość, das Jünglingsalter; *Boh.* mladenectwj, ginochstwj; *Sr.* 1. młodzieńczstwo; *Crn.* mladenuſtvu; *Vd.* mladenishtvu, golobradnoſt; *Cro.* junachtvo, od dvadeszet petoga do dwyszet i oszmoga leta; *(Rs.* младéнчество dzieciństwo) *Rs.* молодость, юность, юношество. Trzeci wiek człowieka młodzieństwo, poczyna się od 12 aż do czternaſtego; czwarty od 14 do 18 z młodzieństwa k męstwu wychodzi. *Kłok. Wiek.* Doroſtanie lat ieſt, kiedy kto młodzieństwa doraſta, co bywa we trzynaście lat lennym prawem, a Saſkim we dwanaście lat. *Szczerb. Sax.* 197. Miiaią latka mego młodzieństwa. *Zab.* 11; 595. *Zabł.* W dzieciństwie i w młodzieństwie swoim. *W. Poſt. W.* 3, 252. Jak w młodzieństwie syny chować; od czternaſtego roku do dwudzieſtego drugiego. *Petr. Ek.* 95 Wtóry wiek narodu Rzymſkiego, iakoby w młodzieństwo wyraſtanie. *Falib. Dis.* 45. Tego człowieka ſtaroſć ieſt żywotem niepokalanym, który w cnotach młodzieństwo swoie ſtrawił. Nieprzyſtoynie ſtrawione młodzieństwo, czyni ſtaroſć małoſtateczną. *Biał. Poſt.* 133. cf. ſtaroſć obraz młodości; iaki kto z młodu, taki na ſtaroſć). Dzieciństwo nasze płakało, młodość igrała, młodzieństwo wyćwiczone i wychowane pracować poczyna. *Tr.* Wchodzimy na świat, pierwsze nas nagich przyięcie idzie od swoich początków między dziecięciem a mamką; daley gdy światło bierzemy, między młodzieństwem i nauczycielem. *Mon.* 70, 662. - **2) collect.* młodzież, młodzi ludzie, junge Leute, Jugend. Młodzieństwo ich pożarł ogień, gdy ie palili nieprzyiaciele. *Wrob.* 190, *iuuenes eorum comedit ignis.* - MŁODZIEŻ, - y, *ż.*, Młodź *collectiv.*, młodzi ludzie, junge Leute, die Jugend, *Boh.* mladeż; *Vd.* mladenshtvu, zbranje mladenzhou, mladenzhia, pubnia, mlad sviet; *Rs.* молодёжь. Pokoiowa młodzież niech wiedzą, iż są w szkole, w którey douczać się maią tego, czego nie umieią. *Kras. Pod.* 2, 209. Był nieszczęśliwym Rzym w swoiéy młodzieży, Od tego też właśnie czasu upadać zaczął. *Mon.* 65, 401. - §. młodzież, młodzina, (*Bh.* mladi *surculi)* latorośle, junge Sprossen. Czasem lubo drzewa obficie wydaią nasiona, przecię koło nich nie oglądamy rosnącéy młodzieży. *Kluk. Rosl.* 2, 111. *Torz.* 19. - §. młodzież, młoda czyli mnieysza zwierzyna, jung Wildpret, klein Wildpret. Wymownie rozwodził się o czasach polowania na młodzież, zaiące, lisy, sarny, słomki, bekasy. *Xiądz.* 20. MŁODZIK, - a, *Boh.* mladik; *Vd.* mladnik, hlapshish), młodzieniaszek, ein junger unerfahrner Mensch. Co za młodzik! iemu ieszcze o żonie myślić! *Teatr* 1 *b*, 52. Młodzik w czym, niewprawny, *tiro. Cn. Th.*, nowouk, *oppos.* ćwik). Młodzikiem ieszcze był w sztuce szermierskiéy. *Siem. Cyc.* 22. MŁODZIUCHNY, - a, - e, MŁODZIUCZKI, MŁODZIUTKI, MŁODZIUSIENKI, MŁODZIUSINECZKI, - a, - ie, - o *adv.*, *intens. adj.* Młody, (cf. młodeńki) *Rg.* mladjahan; *Rs.* молодёхонекъ, gar ſehr jung. Każdemu smakuią one lata młodziuczkie; wszyscy bardziey lubiem wiosnę niż zimę. *Gor. Dz.* 118. Oyca mamy ſtarszuchnego, a brata młodziuchnego. 1 *Leop. Gen.* 44. Dziatki mam z sobą młodziutkie. 1 *Leop. Gen.* 33, 13. młodziuchne 3 *Leop.* Scypie w iedney wielkiey bitwie obronił oyca swego, młodziuczkim bardzo będąc. *Gor. Sen.* 210. Młodziuchne serce łatwo się uwiedzie. *Paſt. F.* 266. Dobrze tam będzie na ſtaruszka ſtronę, Który młodziuchną będzie tam miał żonę; Jeść iuż nie będzie, patrzaiąc na dwoie, Na młodziuchnego i na młodkę swoię. *Bratk. H* 4. Oszalał ſtary, młodziusineczką żonę poymuie, nie sobie. *Opal. sat.* 14. Członki twe młodziuśieńkie w oſtre łoże włożono. *Zyw. Jez.* 28. Na członeczki tak bieluchne, tak roszkoszne, subtelne i na tak młodziuchne, Nie godzi się koszulka z pospolitéy przędzy. *Groch. W.* 368. Młodziusieńki *iuuenculus. Mącz.* *MŁODZIUCHNOLETNI *Chodk. Koſt. Ep.*, *ob.* młodoletni, w bardzo młodych latach.. MŁODZIUCHNOŚĆ - ści, *ż.*, *Rg.* mladicnós *teneritas.* MŁODZIWO, - a *n.*, siara, pierwsze mleko po cielęciu. *Dudz.* 31, die Bieſtmilch, die erſte Milch nach dem Kalben, *Bh.* mlezywa, *Crn.* mlesva. MŁODZIZNA, - y, *ż.*, *collect.* młodzież, młody płód zwierzęcy, roślinny, die Jungen, die Kleinen, junge Brut, junge Schöſslinge. O wychowaniu tey młodzizny, gąsiąt, kurcząt etc. *Haur Sk.* 123. Pawica nad piętnaście młodzizny wodzić nie będzie. *ib.* 132. Młodzizna za swą matką pnie się, choć nierównym krokiem. *Tol. Saut.* 94. Frasuie się młodzizna w lesie zoſtawiona. *ib.* 64. Młodzizna rybia. *Tr.* Młodziznę chwaſtów wyplewić trzeba. *ib.*

Pochoda. *odmładzać, odmłodzić, odmłodnieć; zmłodnieć, zmłodniały.*

MŁOKICINA, - y, *ż.*, koźlina, witwina, chrościna złotowierzbie podobna liściem, prącia drobnieyszego, cudnego, gibkiego, do koszyków, półkoszków etc., roście przy wodach, na piaszczyſtych wylewkach. *Cresc.* 470, eine Art Bachweiden.

MŁOKOS, - a, *m.*, MŁOKOSEK, - ſka, *Sr.* 2. młokaż; *Rs.* молокососъ, od słowa молоко mleko) który mleko ieszcze ma pod nosem, chłyſtek, niećwik, niebywalec, *Vd.* mladuſtnik, smerkovez cf. smarkacz), ein Milchbart, Gelbſchnabel (Ob. ein Gauch). Podług Platona, młokos, który ſtarca uderzył, ieſt hańbą ludzi. *Mon.* 76, 874. Co podobnego Herkulesowi miał wściekły ten młokos, który miąſto cnoty, miąſto dzielności, miał szczęście? *Gor. Sen.* 40. Panua, aby się młokosom na dwie godziny podobała, maluie twarz sobie .. *Bals. Sw.* 2, 191. Potraciwszy młokos hultay wszyſtko, udał się prędko na kradzież. *Jabł. Ex.* 151. Poſtępki iego dalekie są od teraźnieyszych młokosów. *Teatr* 48 *d*, 35. Nieuważny młokosek. *Pot. Pocz.* 352. Bóy się razu Jkara, młokoſka płochego. *Ryb. Gesl. C. b.* Ci żołnierze dali się temu młokoſkowi tak sromotnie poranić. *Papr. Ryc.* 250. Hetman ten ćwiczył młokoſki woienne. *Leop.* 4 *Reg.* 25, 19, nowouki. 1 *Leop.*, *ob.* młodzik.

MŁON, - u, *m.*, *Rs.* мéленъ rękoieść żarn, n. p. Młon u żarn domowych, bywa iarzębowy, leszczynowy, brzozowy. *Kluk Rosl.* 2, 162. der Griff an der Handmühle.

*MŁOST, n. p. Dopadłszy warzęchy i młoſtu, Nawali w brzuch śmietany. *Pot. Jow.* 2, 32.?

MŁOT, - a, *m.*, (cf. *Bh.* mlat klepiſko w gumnie, cf. młocić; kladiwo, kladiwko młot; *Slo.* kladivo, kladivko; *Hg.* kalapáts; *Sr.* 1. klepatj (cf. klepać), hampr; *Sr.* 2. klápaj; *Crn.* kladuvu, kladvo; *Vd.* kladivo, kladvu, kladilu, kyz, ky (cf. kiy, cf. kuć.; *Cro.* mlát, mlatecz, bát, kladivo (kládem *tudiculo* cf. kłaśdź, kładę), chekich, cf. czekan; *Dl.*

korach, mlat; *Bs.* magl (cf. *malleus*), mlataç, (mlat, mlataç, magliç, mlatniça, túcka, kom se predivo tuce); *Rg.* mlát, tucka, mlatniza, korách, magliz; *Rs.* молотъ (молотовáя hamernia, млатобíецъ kowal); *Ec.* мла̀мъ; der Hammer. Trzonek młota *Rs.* молотовище, der Hammerſtiel. Młot kowalſki *Rs. et Ec.* ковáло, кузнечеcкiй молотъ. Młotem bić *Vd.* kladivati, kovati). Kruszec, nim będzie złotem, Musi bydź w ogniu i pod młotem. *Teatr.* 46, 4. Statua ta wyszedłszy z pod trybu i młota, sześćdziesiąt łokci brała wysokości. *Wad. Dan.* 68. Tak na mię spoyrzała miło, ze serce młotem w méy piersi biło. *Chod. Ges.* 87. Między młotem i kowadłem. *Pot. Arg.* 366, ani mi tam, ani mi sam; wilka za uszy trzyma; złapał Tatarzyna, ten go nie chce puścić, *Vd.* v' tesnobi biti, zwiſchen Thür und Angel. Będąc między młotem i kowadłem, wolałem łaſki pańſkiey poſtradać, aniżeli w uczciwym szwankować. *J Ossol. Dyar.* 5, 7. Nie młotci to, *Cn. Ad.* 623, nie motykać to; czego się kto nie uczył, nie podeymuy się; Jeśliś szwiec, patrz swego kopyta. – *fig.* Hugona zwali młotem królów, bo zawzdy nad niemi wygrawał. *Sk. Dz.* 1190. cf. Makabeusz) S. Antoniego młotem heretyków nazywali. *Sk. Zyw.* 1, 384. cf. bicz. MŁOTEK, – tka, *m.*, MŁOTECZEK, – czka, *m.*, MŁOTYSZEK, – szka, *m.*, *deminutiua*; *Vd.* kladiliza, kladilze; *Rg.* mlátaz, koracich, maglicich; *Bs.* maglicch, mlacicch; *Cro.* kladivecz; *Dl.* mlatacz, maglichich; *Sla.* czekichich; *Ross.* молотокъ; *Ec.* мла̀мичъ, ein kleiner Hammer, ein Hämmerchen. Młotek mularſki *Rs.* кирёшка, кирка, z iedney ſtrony ieſt płaſki i oſtry, do łupania cegły, z drugiey ma kształt młotka zwyczaynego. *Mag. Mſk.*. Młotek na drzwiach do kołatania. *Cn. Th.*, *Rs.* стýкальцо cf. stukać) ein Thürklöpfel. Młotek do ſtroienia inſtrumentów, der Stimmhammer. – *§. Anat.* Młotek, Młoteczek, z kość *młotkowa* w uchu za bębnem. *Krup.* 1, 94, das Hämmerchen im Ohre. MŁOTNIK, – a, *m.*, który młota używa *malleator. Mącz.* der mit dem Hammer arbeitet; *Ec.* мламобíецъ; *Rg.* mlatitegl. MŁOTNY, MŁOTOWY, – a, – e, od młota, Hammer=. *Rg.* mlatni; *Rs.* молотовый. MŁOTO, MŁUTO, – a, *n.*, *Bh. et Slo.* mlato; (winné mláto lagier); *Vd.* mlatu, mieth (zbożne słodziny, *Vd.* sadje (cf. sadże); *Sr.* 2. słojina; *Rs.* рожцы, гуща, дробúна, дробúны cf. *Rs.* молодúть, моложу młodzić piwo, мóлодь, молодúна młodzie, piana na młodym piwku, cf. *Hg.* malatz *porcus* cf. mlaſkać), słodziny, die Träber. Młotem tam świnie w karmniku tuczono. *Min. Ryt.* 3, 284. Swinie w zimie młotem paszą, otrębami, zgoninami. *Haur Sk.* 61. Jak wieprz tyie młotem rozkoszy. *Psalmod. A 2 b. Leop. Luc.* 15, 16. *Sekl. Luc.* 15.

Pochodz. *młocić*, *młocek*, *młocba*, *młocka*, *domłacać*, *omłacać*, *odmłacać*, *wymłacać*, *wymłocić*, *wymłot*.

*MŁOZAWY, MŁODZAWY, – a, – e, *Rs.* моложавый, młodo wyglądaiący, młodociany, jung aussehend, friſch. Trzeba, żeby dębina była młozawa, i od robaków nietknięta. *Torz.* 45.

MŁYN, – a, *m.*, *Boh.* mleyn, mleynice; *Slo.* mlin, mlyn; *Crn.* mlin, málèn; *Vd.* mlin; *Sr.* 2. mlun, mun, mún; *Sr.* 1. món; *Cro.* mèlin, sztuparnicza (cf. ſtępory); *Dl.* mlin; *Hg.* malom; *Bs.*, *Sla.*, *Rg.* mlìn; *Rs.* мéльница (млинъ kamień młyński, *Gall.* meule; мелевъ mlon); *Ec.* млынъ, жéрновъ у мелница; *Jsl.* mylna, *Suec.* mylna, mölla, *Dan.* molle, *Gall.* meule, moulin, *Anglos.* mylen, *Angl.* mill, *Finnl.* mylly, *Irland.* mulinn, *Lat.* mola, *Gr.* μυλη, *Ger.* die Mühle (*ob.* mléc, mahlen, Mehl Adj.) Młyny są wodne, Waſſermühlen, wietrzne, wiatraki, Windmühlen, końſkie Roßmühlen, i żarna Handmühlen. *Kluk. Rosl.* 3, 260. Młyny pływaiące. *Os. F.* 342. cf. Bulgarſki młyn, korczak, korzecznik, walnik, walecznik. Młyny konne i wołowe. *Solſk. Arch.* 82. Młyn bydlęcy. *ib.* 88. Młyn tarciczny z tartak, die Schneidemühle. Młyny prochowe. *Jak. Art.* 3, 86. Młyn wietrzny abo wodociąg wietrzny, do wywodzenia wod z mokrzyn, iako w Prusiech tego dosyć, *aquagium. Cn. Th.* eine Waſſerfege, das Waſſer weiter zu blaſen an ſumpfigen Orten. Młyn od gładzenia materyy, kalandra, prasa *Ross.* площúльня. – *Phras. Prov.* Na swóy młyn wodę obracać, t. i łakomie zbierać, *ſtudere suis compendiis. Mącz.*, ci. na swoie koła ciągnąć; Na swoie zwiiać motowidło). Coby spolnemu dobru mieli służyć, to sobie na swóy młyn wodę wiodą. *Lekarſt. B* 3. Ow poddymacz, przyiaciel omylny, będzie cię nadobnie przestrzegał, aleć iście nie dla ciebie, ale dla siebie, aby na swóy młyn wodę obrócił. *Rey Zw.* 91 *b.* Obie ſtronie chytrością swą na swóy młyn wodę ciągnąc, wywracały dekret. *Modrz. Baz.* 552. *Gorn. Dw.* 26. Aza się w tym młynie i moie też zmielę? *Pot. Arg.* 335. cf. iednemu się zkrupi, a drugiemu się zmiele; cf. *Slo.* w bruhom mliné meleſ'. Kto pierwszy do młyna, pierwszy zmiele. *Cn. Ad.* 591., kto pierwéy zboże do młyna przywiezie, pierwéy ma mléć. *Szczerb. Sax.* 248; *Cro.* koi pervo v melin doyde, pervi z melyun domov poyde; cf. kto pierwszy ten lepszy; kto pierwszy u mety, wygrał; cf. Kto nierychło chodzi, ten sobie szkodzi). Póty młyn miele, póki co wody. *Pot. Pocz.* 14. cf. do czasu dzban wodę nosi, aż się urwie). Na ſtarym do młyna. *Rys. Ad.* 42, *Slo.* na ſtarom do mlina *equorum senio confectorum, ne pellis quidem usui eſt.* Nie chodź do młyna, ieźli nie chcesz się umączyć. *Pot. Arg.* 787. *Slo,* kdo často do mlina chodí, zamúčí ſa; cf. kto się smoły tyka). Kleynot rozumu w cichym siedzi ſklepie, Młyn wietrzny, chociaż nie ma co mléć, trzepie. *Zab.* 13, 219; cf. beczka prożna szumi, pełna milczy; cf. kierat; *Slo.* we mlné huſ't *surdo fabulam narrare* cf. groch na ścianę). MŁYNARCZYK, – a, *m.*, czeladnik młynarſki, der Mühlknappe; *Bh.* práſſek cf. proch, proszyć; *Rs.* мéльничный бампракъ. MŁYNARKA, – i, *ż.*, *Bh.* mlynarka; *Sr.* 1. mónkowa; *Cro.* mlinaricza; *Hg.* mólnárné; *Bs.* mlinariça; *Rg.* mlinariza; die Müllerinn. MŁYNARSKI, – a, – ie, od młynarza, Müller=, *Bh.* mlynarſky; *Slo.* mlinarſki; *Crn.* malnarſke; *Cro.* mlinarszki, mlinarov; *Hg.* molnári; *Rs.* мельникóвъ, мéльничiй. MŁYNARSTWO, – a, *n.*, rzemiesło młynarſkie; *Bh.* mlynarſtwj; *Cro.* mlinaria, *Hg.* mólnárság; *Vd.* mlinſtvu, mlinaria; das Müllerhandwerk. MŁYNARZ, – a, *m.*, *Bh.* mlynař; *Slo.* mlinar; *Sr.* 1. monk; *Sr.* 2. munik; *Vd.* mlinar; *Crn.* malnar; *Cro.* mlinar; *Dl.* molinar; *Hg.* mólnár; *Rg.*, *Bs.*, *Sla.* mlinàr; *Ross.* мéльникъ (мелевъ mielnik), *Jtal.* molinaro, *Lat.* molitor, *Ger.* der Müller, Obd. Müllner. Próżnuie młynarz, ſkoro woda zbieży. *Pot. Syl.* 23. Młynarz niemączony, zwierzyna. *Rys. Ad.* 41. MŁYNEK, – nka, *m.*, *dem. nom.* młyn,

Bh. mleynek, *Rs.* мелничка, eine kleine Mühle. Trzepie młynek po deszczu; nastąpiły sucha, cicho stoi. *Pot. Jow.* 2, 76. Przy hucie śklanéy, ma być *zorn* czyli młynek marmurowy. *Torz.* 285. Młynek do kawy, eine Kaffeemühle. Młynek dziecinny z karty na kiyku, eine Windmühle der Kinder auf einem Stocke. *Tr.* Młynek stolarskiey roboty, wygodny do czyszczenia zbož. *Haur Sk.* 59. eine Getreidefege; *Vd.* stug). Zboże aby było piękne, przez sita, arfę albo młynek chędogo wywiać. *Haur Ek.* 171. Oczyszczają wszelkiego zboża ziarno młynkiem i szufią. *Mon.* 74, 185. Arfy żelazne, młynki i przetaki, Czynią coraz piękniejszych ziarn potrzebne braki. *Tomasz.* 93. - §. Młynek, gra na szachownicy, das Mühlchenspiel, *Crn.* shpana. Młynkiem *ob.* Młyniec, młyńcem. MŁYNICA, - y, z., *Bh.* mleynice, młýnſtè; *Rg.* mliniza); mieysce, gdzie mielą. *Włod.*, der Ort wo eine Mühle steht, das Mühlgebäude, Mahlhaus. Mieysce, na którym młyn stoi, młynica, *moletrina. Męcz.* Wszystka młynica zawisła na kołku, Jeśli ią flis urwie, powiesie z sobą młynarza. *Klon. Fl. B* 4. (o młynie nawiślnym). MŁYNIEC, - ńca, *m.*, Młyńce *plur.*, rodzay gry; niewiem czy ta sama, co teraz nazywaią młynek. *Włod.* das Mühlchenspiel. *Młyńcem*, *Młynkiem adv.*, taczaiąc się w koło, kręcąc się, maiakiem, im Kreiſe herum, in die Runde herum. Po żyłach krew' się młyńcem rzuci. *Zab.* 15, 160. *Kniaź.* Nieprzyiaciol do zamku się cisnących, z góry drzewy i kamieniami spychali, iż się młyńcem toczyli, iako piły. *Stryik* 458. Tak się biedny człek kręci, tak obraca młyńcem. *Nar. Dz.* 3, 120. Dał mu pięścią, aż się młynkiem zatoczył. *Min. Ryt.* 4, 253. Drzewo mym zyskom sporne, niech cię twardym młyńcem, Łamią koła przychodniów, rozsłane gościńcem. *Hul. Ow.* 78. Gdy się pewnym młyńcem obieg zkręci wieku ... *Zab.* 15, 9. *Kniaź.* Upadnę kształtnym młyńcem na moy pani łono. *Hul. Ow.* 47. - Dusze nieprzyiacioł twoich póydą młyńcem, iako kamyki z procy, lada kędy wyciśnione. *Birk. Chod. A* 2 *b.* Kiedy innych ciężki strach obchodzi, Sama nie poszła Massylia młynkiem, Owszem uchodząc Greckich miast przywary, Stałey Rzymianom dotrzymuie wiary. *Chrość. Luk.* 77. Już Europa chodzi młyńcem Zmięła się z swym gościńcem, Państwa od spólnych sił giną. *Lib. Sen.* 13. Jeśli w polu wsieść na koń przychodzi, Aż iunakowi głowa młyńcem chodzi. *Kchow.* 8. Kto bitym pogardza gościńcem Błądzi, i iuż nie prosto, ale chodzi młyńcem. *Pot. Arg.* 344. Zbieg dopadłszy lasa, zaraz skręci młyńcem. *Pot. Jow.* 154. Młynkiem się bronił, z kołkiem, obrotem w koło, maiakiem, mit einem Streiche in die Runde, mit einem Zirkelſtreiche. *Tr.* MŁYNIK, - a, *m.*, n. p. młyniki ręczne, z żarna. *Solsk. Arch.* 81. eine kleine Mühle, Handmühle. MŁYNKOWAĆ, - ał, - uie *Act. ndk.*, zboże młynkiem czyścić, das Getreide auf der Fege reinigen, fegen. Zboża do przedaży powinny bydź iak nayczyściey wychędożone, wywiane, młynkowane. *Kluk. Rosl.* 3, 253. - 2) *Intrans.* młynkować, kręcić, wykręcać, taczać, maiaczyć, drehen, wenden, herausdrehen. Wiadomy dobrze, którymby trzeba młynkować kątem, Chcąc się wybiegać przed czuynym rątem. *Zab.* 346. *Zabł.*, t. i. w bok um,k ć). Tak pracowicie swóy udawał dyskurs, z tak łatwym młynkowaniem ięzyka, żem w caley rozmowie nie uchwycił słowa. *Mon.* 66, 721. Zungendrehen; cf. *Slo.* má dobri gazik; idè geg gazik, gako koleſo mlinſkè). Oparty o ścianę, po brodzie pluie, młynkuie ięzykiem, oczyma przewraca. *Mon.* 68, 205. iąka się, ięzyk mu chodzi iak w pantoflach). MŁYNOBUDOWNICTWO n. p. *Schneidera*; t. i. budownictwo młyńskie, der Mühlenbau. MŁYŃSKI, - a, - ie, od młyna, Mühl-, Mühlen-. *Bh.* mleynſky; *Slo.* mlynſký; *Sr.* 1. monſki, monowé; *Hg.* malomi; *Crn.* malenſke; *Vd.* mlinſki; *Cro.* melinszki, melinzki; *Rs.* мѣльничный. Młyńskie kamienie, które się zażywaią do wodnych, końskich młynów, albo też do żarn, są gatunkami kamieni piaskowych, ziarna grubego. *Kluk. Kop.* 2. 81; *Os. F.* 336. Młyński kamień, *Bh.* mlecy kamen, mleynſký, iernow (cf. żarna; żernownice góry młyńskich kamieni, gdzie ie łamią); *Bs.* sgervan, sgrrivan, sgiarvan, kammi za mlitti; *Rg.* xarvagni kammi; *Rs.* млинъ, жерновъ. - *Fig.* Prawda, że młyński kamień mieć będę na głowie, Lecz choćby się i spękać, stawię ci się w słowie. *Teatr.* 43 *c*, 22. Przez paprzycę kamień młyński zwierzchni wspiera się na samym wrzecionie. *Os. F* 336. *MŁYWO *ob.* Mliwo.

M N.

MNĄ, n. p. se MNĄ, *Inſtr. Pronom.* Ja. 1) MNĘ, mniesz *ob.* Miąć. 2) *MNĄĆ, *mnął, *mnie, (cf. *lat. Gr.* memini); *unde* pomnąć, przypomnąć, przypominać, pamięć *etc.*, cf. iąć, imać *ob.* mniemać. *MNAŻAĆ, *Frequ. ob.* Maożyć.

MNICH, - a, *m.*, *Bh.* mnich, klásſterník, *Slo.* mních, reholník, *Sr.* 1 *et* 2. mich; *Crn.* menih; *Vd.* minih, menih, *Cro.* fratar, frater, cf. brat, braciszek, frater); *Sla.* redovnik, zvonár; *Bs. et Rg.* kalughjer; *Rs.* монáхъ, мнихъ, черноризецъ, чернéцъ; *Ec.* иноκъ, что инакъ долженъ вести жизнь свою отъ мірскаго поведенія; *Graecolat.* monachus, *His.* monge, *Angl.* monk, *Dan. et Suec.* munk, *Wallis.* Mynach, *Jsl.* munkur, *Anglos.* munuc, Obd. Münch, *Kero* municho; *Ger.* der Mönch, zakonnik, *postrzyżeniec, cf. czerniec). W pierwszym ustanowieniu była to osoba, od świeckiey społeczności zupełnie oddalona, (= pustelnik); teraz osoba duchowna obowiązana regułami pod władzą przełożonych żyiąca. *Kras. Zb.* 2, 174. Mnich męczennik, *Ross.* преподобномученникъ. Mnichem iestem *Ec.* мнимествую. - *Prov.* mnich a baba, narzędzie djabła. *Rey. Ap.* 82. Mnisi gdy się zeydą, mówią o kapicach. *Rey Wiz.* 147, kowale o kleszczach; krawcy o nożycach). - *Prov. Slo.* mních tak odpowedá, gako mu opat ſpiwa, mnich tak odpowiada, iak mu opat śpiewa; iaki pan taki kram; iakie pytánie, taka odpowiedź). *Slo.* Habit nè robi mnicha, cf. i w kapicy wełna, cf. broda iak u proroka, i t. d. - §. mnich, pop w szachach. *J. Kchan. Dz.* 94. der Laufer im Schachſpiel. Biały mnich, z białoskornik *Tr.* der Schuſter in einigen Spielen (cf. kasztelan). - 2) *Chym.* Mnich, die Probierkapelle, narzędzie, w którym się osobliwie złoto i śrebro w piecyku oddziela. *Kluk. Kop.* 2, 141. - 3) *Oeconom.* Mnich, der Waſſermönch, der Mönch an den Teichen, *Bh.* barbora, poltrubi, słup wydrożony z iedney strony od stawu, które to mieysce wydrożone zastawia się szczelnemi ławeczkami, które

woda w ſtawie przyciſka; ile wody upuscić trzeba, tyle się ławek wyymie. *Kluk. Zw.* 3, 201. - *fig.* Więcéy wody wychodzi iedną przerwą za ćwierć godziny, niżeli trzema mnichami za tydzień. (żart rozpuſtny *Smolicha* na to, że mu wymawiała iedna dama, iż często od ſtołu wſtawał wodę odlewać). *Dwor. E* 4. Już się nie ieden grobelnym ſtał mnichem, Zwłaszcza gdy wino sięga do kołnierzów. *Pot. Syl.* 228, kto w się wlewa, z siebie wylewa). - 4) *Botan.* Mnich, ziele *ob.* Mniszek. - Mnich, gatunek pirogów. *Wol.* eine Gattung gefüllter Klöße. - 5. Mnich, *monachus*, ryba, a raczéy monſtrum morſkie, Kaptur mnichów reprezentuiące, i twarz ludzką. *Chmiel.* 1, 627. ein Seethier. - 5) *Geogr.* Mnich, wysoka ſkała, do gór Karpackich należąca, w ſtaroſtwie Nowotarſkim, z daleka patrzącym wyraża poſtać mnicha siedzącego. *Ład. H. N.* 44. ein hoher Felſen in der Staroſtey Nowytarg. *MNICHOW *Boh.* Mnichow, = Monachium, München. MNICHOWKI, - ek, *Tr., ob.* Miechunki. MNICHOWSKI, - a, - ie, mniſki, mniszy, zakonniczy, Mönchs-, *Cn. Th.*; *Rg.* dúmanſki, kalúghjerſki; *Ross.* монáховъ, иноческій, чернéческій. Mnichowſko *adv.*, *Pot. Jow.* 2, 46, po mniszemu, auf Mönchsart. MNICHOWSTWO, - a, *n.*, ſtan mnichowſki, zakonnictwo, das Mönchsthum, der Mönchsſtand. *Crn.* menishtvu, *Ross.* монáшество, мнишество, иночество, чернориźничество, чернéчество; *Ec.* стáрчество. 'Mnichoſtwo zganił, dlatego był w więzieniu. *Baz. Hſt.* 25. W mnichoſtwie żyć *Rs.* монашествовать, мнишествовать, иночествовать. Nie ma mnichowſtwo Kazimierza, żadnego pewnego dowodu. *Nar. Hſt.* 2, 271. *MNICHOWSZCZKO, - a, *n.*, *pogardl. i pożal.* n. p. ubogie mnichowszczko. *Zygr. Pap.* 302., biedne mnichowszczko. *Zygr. Ep.* 38., ein armes elendes Mönchlein.

Pochodz. *Mniszek*, *mniszka*, *mniſki*, *mniszy*.

MNIE *Genit. Dat. Acc. Local*: *Pronom.* Ja. - 2., *tertia Praes. verbi* Miąć, Mnę.

MNIEMAĆ, *MNIMAC, - ał, - ali, - *ieł, - *ieli, - a; *Act. ndk.*, *Bh.* miniti, mniti, mnél, mnjm; *Slo.* domnievam ſe; *Sr.* 1. ménu, mam za to; *Crn.* mienit, meiniti, mneti, meniti, mənem, dimlam; *Vd.* mienit, sdeti se, sdim, meni se sdi, jes mienim, sa tu dershati, namieniti, samieniti, domieniti, shtimat; *Cro.* ſtmati (cf. *ſtym); *Dl.* mniti; *Bs.* mnim, mnitti, sçjeniti; *Rg.* mnitti, mnjetti, razmnívati, chjutjeti; *Ross.* мнúть, помнúть, мню, мнúться, помнúться, возмнѣть, возмечтать, думать, дýмаю; *Ec.* мнúтельствую, нещую, нещевати, вознещевáти, вмѣнию; cf. *Lat.* memini, mens, *Gr.* μναομαι; cf. *Anglos.* maenan, Niederd. meenen; *Ger.* meinen, vermeinen, vermuthen, dafür halten, denken. Mniemam = trzymam, rozumiem, mam za to, zda mi się. *Cn. Th.*, dzierżę tak, biorę za to, domyślam się, n. p. Lepiéy wiedzieć, niż mniemać. *Rys. Ad.* 34. *P. Kchan. Orl.* 1, 52. Wiara wiernych nie ma mniemać; ale pewnie i mocnie wiedzieć. *Zrn. Pſt.* 118. Naylepiey samemu doświadczać, abyś wiedział, a nie mniemał. *Hipp.* 22. Zlęknieni i przeſtraszeni *mniemieli, żeby ducha widzieli. *W. Poſt. Mn.* 202. Opiekunowie *mniemieli, że dziatek oszukać mieli. *Groi. Obr.* 156. Uyrzawszy go chodzącego na morzu, mniemali, żeby była obłuda, i krzyknęli. *Bibl. Gd. Marc.* 6, 49. Wszelki, który was zabiia, będzie mniemał, że bogu posługę czyni. *ib. Joh.* 16, 2. Auguſtyn ś. tak *mnima. *W. Poſt. W.* 229. - *Slo.* človek mín'i, Pán boh men'i, = człowiek myśli, a bóg rządzi. W sprawach woiennych sromota mówić: nie mniemałem. *Warg. Wal.* 232. (głupiego wymówka: nie spodziewałem się); ich habe das nicht vermuthet. Mniemamy nowe mody za ſtare zwyczaie. *Teatr* 48 *b*, 16. mamy ie za nie. MNIEMANIE, *MNIMANIE, - ia, *n.*, *Subſt. Verb.*, *Boh.* minění; *Sr.* 1. méneno; *Sr.* 2. mejnunga; *Crn.* manènga, namən, dimlanje; *Vd.* mienenje, menjenje, shin, namiena, mienje, sdetje, sdenje; *Cro.* ſtimanye; *Rg.* mnjenje, scjenna; *Rs. et Ec.* мнѣніе, мнѣтельство, мысль, нещеваніе, вмѣнéніе; rozumienie o czym, zdanie, opinia, suppozycya, domysł, widzi mi się, das Meynen, Vermuthen, die Einbildung, Meynung. Mniemanie nie ieſt prawda, któréyby się kto bezpiecznie a niewątpliwie iąć miał. *Zrn. Pſt.* 3, 730 *b*. Mniemaniem to zowią, kiedy kto inaczéy nie wie o czym, iedno tak, iako się spodziewa. *Szczerb. Sax.* 253. Mniemania, zaſtępuiąc niewiadomość, pomagaią uwadze w zbliżaniu, ſtosowaniu i równaniu iednych ſkutków z drugiemi. *Sniad. Jeo. pr.*; hypotezy). Omylne mniemanie, błąd. *Wiśn.* 190. Z mniemania nikt przysięgać nie ma, bo powinien pewno wiedzieć. *Sak. Art.* 47. Lud się rządzi mniemaniem, i sądzi z pozoru. *Teatr* 45 *d*, 19. Mnimanie wiele może; mnimaniem ludzkie rzeczy ſtoią. *Cn. Ad.* 511, iak sobie kto w głowie uknuie, tak mu wszyſtko smakuie). Mniemaniem ſtoiący, na mniemaniu zawisły, *opinabilis*, *coniectura nitens. Cn. Th.*, *Sr.* 1. ménénité. Mniemaniem narabiaiący, = fantaſtyk. *ib.* To ieſt prawdziwa mądrość, żyć według rozumu, a nie według mniemania. *Opal. Sat.* 67. Zawzięte mniemanie, = uprzedzenie, prewencya, *q. v.* - Mniemanie o sobie *Rs.* самомнѣніе. - W nauce wyćwiczony, wielkiego był u ludzi mniemania. *Sk. Dz.* 746. t. i. sławy, er hatte einen guten Ruf, großen Ruhm, man hatte von ihm eine große Meynung. 'Zszedł z tego świata w mniemaniu świątobliwości. *Boh. djab.* 3, 155, *in odore sanctitatis*, im Geruche der Heiligkeit. MNIEMANY, - a, - e, *Bh.* mnely, bomnely; *Slo.* domnénný; *Rs.* мнимый, rozumiany, vermeynt, vermuthet. O mniemaney rzeczy ma bydź tak dzierżano, iako iuż o pewney prawdzie. *Sax. Art.* 47. MNIEMACZ, - a, *m.*, który mniema, der Meynet, Vermuther. *Sr.* 1. ménićjeł; *Ec.* вмѣнитель. Srogi dekret Pański na takie marne *licemierniki, a na takie *mnimacze o sobie. *Rey Pſt. L l* 4. *Rs.* мнительность ſkrupulatność, мнительный = ſkrupulat, przywidzeniec. - Pochodz. *domniemawać się*, *domniemać sie*, *domniemany*, *niedomniemanie*.

MNIEY *Adv. Comparat. Posit.* Mało; nietyle, nie tak wiele, *Boh.* mené, mjn; *Slo.* mén', mén'eg; *Sr.* 1. menej; *Sr.* 2. menej; *Crn.* manje, main, mejn, maihin; *Vd.* menje, minjei; *Cro.* menye, manye; *Sla.* manje; *Rg.*, *Bs.* magne; *Ross.* мéньше; *Ec.* мнѣе; *Jt.* manco, meno, *Lat.* minus, *Gall.* moins, *Gr.* μεῖον, *Ger.* minder; cf. *Hbr.* מנה mana *minuit*), weniger; *oppos.* więcey). Bodaieś był mniéy o Karynie wiedział, J ia mniéy pytał, i ty mniéy powiedział. *Paſt. F.* 295. Kto ma mniéy, ma bezpieczniéy. *Rys. Ad.* 27. Naymniey fortuna wydziera, komu naymniey dała. *Min. Ryt.* 4, 147. Mniey nie zdołam, a ty każesz więcey! *Cn. Ad.* 510. - *Arithm.* O oznaczeniu odeymowania (w subtrakcyi) znaku — używamy, który

edno czyni co słowo *mniey*; tak 5 - 2 znaczy: 5 mniey 2, albo że 2 odjąć trzeba od 5. *Jak. Mat.* 1, 60, *Łgsk.* 2, 14. - Mniey dbam o iego fochy. *Boh. Kom.* 1, 27. t. i. mnieysza o to, **ich mache mir nicht viel daraus.** - Mniey więcey, = mniey albo więcey, **mehr oder weniger.** Znaydzie u ciebie ratunek sierota, Z brakiem między mniey więcey potrzebnemi. *Zab.* 17, 215. *aliter* mniey więcey, = *plus minus*, koło, około. *Mącz.*, **ohngefähr, (von Zahlen).** Było tego ze trzydzieści mniey więcey. - Mniey daley, = prędzey czy później, **ohngefähr (von der Zeit).** Mniey daley w kwadrans przyydzie. *Tr.* Naymniey, by naymniey, w naymnieyszey cząstce, **ein ganz klein Wenig.** Ogłaskane zwierzęta, byle się napiły choć naymniey krwi, wraca się im dzikość. *Bard. Luk.* 58. Byś iako naymniey odstąpił od świętych słow a od świętéy nauki Pana tego. *Rey Pſt. a* 5. - Nie mniey, przecięż, z tym wszystkim, atoli, *Vd.* nishemenje. MNIEYSZEĆ, - ał, - eie *Neutr. ndk.*, umnieyszeć, smnieyszeć *Dok.*, mnieyszyć się, mnieyszym się ſtawać, maleć, *Bh.* **menſſit ſe**; *Rg.* **smagukattise**; *Cro.* minuti, minújem (cf. minąć); **kleiner werden, weniger werden.** W lecie dzień przez trzy miesiące mnieyszeie. *Zebr. Zw.* 24. Kurczemy się, a dziwnym sposobem się dzieie, Że wzrość ludski w ſtarości z kościami mnieyszeie. *Zab.* 8, 394. *Koryt.* Alexandrya nie uſtępowała w wielkości mieszkańców żadnemu miaſtu; potym poczęła mnieyszeć za Mahometa. *Boter.* 216. Codziennie zewsząd przybywało nieprzyiacioł, a naszych mnieyszało. *Biał. Odm.* 20. t. i. ubywało, **es wurden ihrer täglich weniger.** *MNIEYSZOROCZNY, - a, - e, ieszcze roku nie maiący, młodszy od roku, **noch nicht jährig, noch kein ganzes Jahr habend.** Dzieciom czworoletnim, rocznym, mnieyszorocznym, łyżkę iedno tey wodki dawać. *Syr.* 287. MNIEYSZOŚĆ, - ści, ż., (*Compar. Subſt.* małość; *oppos.* większość), **die (*Kleinerheit) kleinere Zahl, Macht, Kraft.** Polacy dla mnieyszości swoich, spolnie wszyscy bić się chcieli. *Nar. Hſt.* 4, 306. Nicby nas bardziey nie chyliło do anarchii, iak gdyby mnieyszość przeciwko większości, proteſtacye czynić mogła. *Gaz. Nar.* 1, 260. Honor podwyższa i wyżsi nim hardzi, Ale i niżsi mogą się pocieszyć, Mnieyszość rozrzewnia, większość serce twardzi. *Kras. Liſt.* 2, 142. *Superlativ.* NAYMNIEYSZOŚĆ, n. p. Zagadnienie o naywiększościach, i naymnieyszościach *de maximis et minimis. Jak. Mat.* 3, 50. MNIEYSZY, - ſ, - e, *Comp. adj.* mały, *Boh.* **menſſi**; *Slo.* **menſ'i**; *Sr.* 1 *et* 2. **menſchi**; *Crn.* majushe (majhen, mal, = mały); *Vd.* menshi (maihen, mihen, mali = mały); *Vg. et Bs.* màgni; *Cro.* menyshi, manyi, menyi; (*Cro.* malahan, ma = mały); *Rs.* **меньшій, ме́ньшой**; *Ec.* **мнѣ́шїй, ме́ншїй, малѣ́йшїй, ма́льшїй**; (**мнїй мизи́нный** naymnieyszy *ob.* *mizynny, cf. *Gr.* μείων). *oppos.* większy), **kleiner, geringer.** Mnieysza przykrość się nie czuie, kiedy więtsza naſtępuie. *Cn. Ad.* 510. Kto wytrwa co więtszego, wytrwa i co mnieyszego. *Cn. Ad.* 404. Mnieyszey mu rzeczy odmówiono, a on się większey upomina. *ib.* 511. Mnieyszy się na większego miece, *aquilam cornix prouocat. Mącz.*, nie miec się kocie na niedźwiedzia). Kmiecy mnieyszy morg, kmiecy większy morg, *ob.* morg. - Chwalę cnotę, choć w naymnieyszym człowieku; ganię wyſtępki, gdzie ie znaydę. *Kras. Hſt.* 59. Mnieyszym ia ieſt, niż wszystkie miłosierdzia twoie. *Leop. Genes.* 32, 10. *Bibl. Gd.*; t. i. niegodnym, nie zasłużyłem sobie na nie, **ich bin zu geringe aller Barmherzigkeit ... Luth.** Mnieysza o to, = mniey dbać o to, nie ſtać o to, **das macht den kleinſten Kummer, das hat wenig auf ſich, hat wenig zu bedeuten.** Gniewayże się! mnieysza o to. *Teatr* 36, 57. *Niem. Kr.* 2, 87. Mnieysza o to, czy ſtara, czy młoda, garbata, Proſta, chroma, czy ślepa, byleby bogata. *Zabł. Fir.* 28. MNIEYSZYĆ, - ył - y, *Act. ndk.*, *Bh.* **menſſiti, zmenſſiti, zmenſſowati, ſtrownjm, uſtrownjm**, *Slo.* **umenſſiti, zmenſſugi**; *Sr.* 1. **womenſcham**; *Crn.* majusham; *Vd.* menshati, smenshati, pomenshati, mihenu ſtoriti; *Bs.* smankovati, smankati; *Rg.* smagukatti, omáliti, omalivati; *Ec.* **мѣ́нїю**; umnieyszać, mnieyszym czynić, uszczuplać, **mindern, vermindern, kleiner machen, verkleinern.** Niegodzi się cudzych zasług łżyć i mnieyszyć. *Sk. Dz.* 378. MNIEYSZYCIEL, - a, *m.*, który co umnieysza, **der Verkleinerer, Verringerer**, *w rodz. żeńſk.* Mnieyszycielka, *Slo.* **zmenſowatelka, ſtencowatelka** *miosis*, figura rhetorica.

Pochodz. *bynaymniey, pomnieyszyć, przymnieyszyć, przynaymniey, umnieyszać, umnieyszyć, zmnieyszyć.*

MNISKA, *MNISZKA, - i, ż., *Bh.* **miſſka, nunwice, řezanice**, *Sr.* 2. **nunwa, nunna**; *Maialis* cf. Mnich *apud* Adlg. et *Jtal. monacare* trzebić). n. p. Do tego plaſtru brać sadło nie wieprzowe, ale z świni, którą mniſką zowią. *Syr.* 1405.; mniſka, nie ieſt to wieprz; ale świnia samica, którey z boku wyięto matecznik, aby się dla lepszey karmi niepłodną ſtała. *Rydel.* (cf. mniszyć), **eine verſchnittne Sau, eine Nonne.** MNISKI, - a, - ie, MNISZY, - a, - e, Mnichowſki, *Bh.* **mnjſſky, mnichſký, kláſſterni**; *Sr.* 1. **miſchi**; *Vd.* minishki, klashterſki; *Crn.* menishke; *Rg.* dúmanſki, kalúghjerſki; *Rs.* **мона́шескїй, мни́шескїй**; *Ec.* **мнишескїй, смѣ́рческїй**. Mönchs-. O mniſkim abo zakonniczym ſtanie. *W. Poſt. W.* 3, 415. Mniſkie zakony. *Zygr. Pap.* 135. Zdał on się bydź żywota pobożnego, i mniſkiego, *Sk. Dz.* 245. Po mniſku *adv.*, po zakonnemu, sposobem mnichów, **auf Mönchs-Art.** Kazali się po śmierci w grobie kłaść po mniſku. *Pot. Pocz.* 504. MNISZEK, - szka, *m.*, *dem. nom.* mnich, **ein Mönchlein**, *Bh.* **mniſſek.** 2) *Ornoth.* mniszek, pliszka Czerniec, *motacilla atricapilla Linn.*, **eine Art Grasmücken, Grasſpatz, Schwarzkopf, Mohrenkopf, Mönch**, ptaszek wielkości sikory; samiec na głowie czarny, pod oczami biały. *Lad. H. N.* 107., *Kluk. Zw.* 2, 254. - 3) *botan.* mniszek, mnich, ziele, popia główka, mnisza główka, świni mlecz, papawa, psi mlecz, świni pyſk, radyki, wilczy ząb, gdy okwitnie, kosmatą i pierzowatą główkę ma, a gdy ią wiatr obwieie, główka iako u mnicha goło zoſtawa. *Syr.* 1154, *Urzęd.* 268; *Crn.* rẹgrát, briszavék, **Mönchskopf, Mönchsplatte, eine Art des Löwenzahns, Pfaffenplatte, Dotterblume, Butterblume, Schmalzblume**, *Leontodon Taraxacum Linn.* Mniszek zły, mordownik, morderznik, do godziny siodmey zabiia, ktoby go w się wziął, kwiat ma kapturowaty. *Syr.* 1387. *Sien. Wykł.* **Narrenkappe, blauer Sturmhut** *Aconitum Napellus Linn.*, Mniszek dobry *Aconitum anthora Linn.*, **Giftheil**, mam za to, iż go ztąd zowią dobry, iż mniszka złego iad wygania, i silić mu się nie dopuszcza. *Sien. Wykł.* MNISZKA, - i, ż., *Bh.* **mniſſka, kaſſtenice, geptiſſka** (cf. opat); *Slo.* **mniſ'ka**; *Crn. et Vd.* nuna; *Cro.* dumna (cf. *dumny), kolu-

dricza, opaticza; *Hg.* apátza; *Rg.* dùmna, dumniza, kolùdriza; *Sr.* 1. **инuва, клостерска клеjна** (cf xieni); *Sla.* dùvna; *Bs.* koludriça, dumna, kalughjeriça; *Rs.* монáхиня, иноκина, старица; *Ec.* мнихиня, черница; zakonnica, klasztorna panna, **die Nonne.** Ksieni abo naywyższa mniszka. *Sk. Dz.* 150. **die Aebtiſſinn.** Mniszka męczennica *Rs.* преподобномyченница. Od mniszek, *Rs.* монáхинный. – 2) *oecon.* mniszka *ob.* mniſka. MNISZYĆ, – ył, – y, *Act. ndk.*, omniszyć *Dok.*, mnichem kogo czynić, kapturzyć, ſtrzydz, **einen zum Mönche machen.** Omniszył go ociec, ale on porzucił potym kapicę i zakon. *Nar. Hiſt.* 2, 220. Chcąc się do mnichów na sądnym dniu przyszyć, Kazał się ieden po śmierci omniszyć. *Pot. Jow.* 2, 39. – 2) *caſtrare sues* mniszyć abo czyścić świnie. *Mącz*; *Ital.* monacare, **die Säue caſtriren, zu Nonnen machen.** *ob.* mniſka). Samice wieprzów domowe można też umniszyć, aby tłuſtsze były. *Sien.* 271.

MNOGI, – a, – ie, *Bh.* **mohý**; *Slo.* **mnohý, mnohí, mnohotliwi, wicnaſobni** (**mnogotliwé, hognotliwé mено** *collectivum, ob.* zbiorowe); *Sr.* 1. **mnohi**; (*Sr.* 2. **mlogi** niektóry); *Crn.* mnôg; *Vd.* mnog, velkuteri, velkutiri (cf. wielokrotny); *Cro.* vnógi; *Ra.* mnòghi; *Sla.* mlogi; *Rs.* **мнóгiй, многъ, множáйшiй**; cf. *Ger.* **mannig, Menge**, cf. *Hbr.* מנה manach *numerauit*). liczny, wieloraki, **zahlreich, viel.** Mnoday sprawiedliwości pilno służą, ale ciż sami namiętności swoich pohamować nie mogą. *Modrz. Baz.* 228. Po nie mnogich dniach. *Budn. Luc.* 15, 13, wkrotce). Przynabył sobie mnogszego i ieszcze sposobnieyszego naczynia. *Smotr. Ap.* 10. – *Grammat.* liczba mnoga, *Rs.* **мнóжественное числο**, *pluralis numerus*, (towarzyſka liczba. *Bals. Nied.* 1, 156), *oppos.* liczba poiedyncza, *singularis. Kpcz. Gr.* MNOGO, w MNODZE) *adv.*, *Boh. et Slo.* **mnoho**; *Vd.* mnogu, veliku, velku; *Crn.* dukaj; *Cro.* vnogo; *Bs.* mnogo; *Sla.* mlogo; *Ec.* много, (**немнóшко** troszkę, **отмнóга** od dawna, **попремнóгу tym więcéy**), licznie wiele, wielorako, **viel.** Umarł Wielki Kniaź, panowawszy *mnoho (mnogo) lat. *Stryik.* 166. Wierny w male i w mnodze wierny ieſt, a w male niesprawiedliwy, i w mnodze niesprawiedliwy ieſt. *Budn. Luc.* 16, 10. (w wielu. *Bibl. Gd.*). *Slo. Prov.* **mnoho, ani wóz ne znése**; cf. koń nie uciągnie; *Slo.* **čo mnoho, to mnoho** *quod multum ſtultum.* MNOGOBARWY, – a, – e, – o *adv.*, wielofarby, **vielfarbig**, *Vd.* mnogofarbaſt, pisan, *cf.* pisany; *Ec.* многошарный; *Rs.* многоцвѣтный; *Sr.* 1. **mnohobarbovité.** *MNOGOBÓZTWO, – a, *n.*, wielobóztwo, czczenie wielu bogów, **die Vielgötterey**, *Rs.* многобóжiе, многобóжество. *MNOGOBOŻNY, – a, – e, – ie, *adv.*, **vielgötteriſch**, *Rs.* многобожный; *Subſt.* mnogobożnik **многобожникъ.** *MNOGOCIELISTOŚĆ, – ści, ż., tusza, pełność ciała, *Eccl.* многоплóтiе, **тучность, толстота тѣла, Vollleibigkeit.** *MNOGODZIENNY, – a, – e, – ie *adv.*, przez wiele dni trwaiący, **vieltägig**, *Ross.* многодневный, długo żyiący, podeszły; *Ec.* многодéнствiе, *Gr.* **πολυημερία**; *Verb.* **многодéнствовати кого, долгою жизнiю наградить.** MNOGODZIETNY, – a, – e, – ie *adv.*, wiele dzieci maiący, cf. bezdzietny, **kinderreich**, *Rs.* **многодѣтный, многодѣтенъ**, **многочáдный.** *MNOGODŹWIĘCZNY, – a, – e, – ie *adv.*, wiele dźwięków wydaiący, *multisonorus*, *Sr.* 1. **mnoho zenciják, vieltónig.** MNOGOFUNTY, MNOGOWAŻNY, – a, – e, wiele funtów zaważaiący, **vielpfündig**, *Ec.* **многотяланный, многовѣсный.** *MNOGOGŁOŚNY, – a, – e, – o *adv.*, głosów mnogich, *Ec.* **многогласный**, *Gr.* **πολύφωνος**, **vielſtimmig.** MNOGOGŁOWY, – a, – e, o wielu głowach, **vielköpfig**, *Ec.* **многоглáвный, многоглавáтый**, *Gr.* **πολυκέφαλος** *multiceps.* MNOGOGRZESZNY, – a, – e, *Rs.* **многогрѣшный**, *Ec.* **многосогрѣшáтельный**, **viel ſündigend, ſehr ſündhaft.** Każdy człowiek mnogogrzeszny. *Sak. Ok.* MNOGOIĘZYCZNY, – a, – e, – ie *adv.*, *Ross.* **многоязы́чный.** MNOGOIMIENNY, – a, – e, – o *adv.*, *Rs.* **многоименный**, **vielnamig**, cf. bezimienny). *Subſt.* **многоименство** mnogoimienność, **Vielnamigkeit.** *MNOGOKARMNY, – a, – e, – o *adv.*, wielu karmiący, **vielnährend**, *Eccl.* **многопищный.** MNOGOKĄT, i tak daley, *obacz* Wielokąt. *MNOGOKOLANKOWATY, – a, – e, – o *adv.*, **vielknotig, von Pflanzen**, *Ec.* **многоколѣнный.** MNOGOKROTNY i t. d., *ob.* wielokrotny, *mnohokroč. *Sekl. Luk.* 18. MNOGOKSZTAŁTY, MNOGOLETNI, *ob.* Wielokształty, Wieloletni. MNOGOLUDNOŚĆ, – ści, ż., wielka ludność, *Rs.* **многолюдность**, **ſtarke Bevölkerung.** Jeżeli mnogoludność znakiem pomyślności kraiowey, musi ſtan pokoiu bydź szacownieyszym od ſtanu woyny. *Zab.* 9, 221. MNOGOMÓWNY *ob.* Wielomówny. *MNOGONACZELNY *ob.* wielorządny, wielorządztwo. MNOGONOGI *ob.* Wielonogi. MNOGOOCZNY, – a, – e, *Ec.* **многоочи́тый**, wielooki, n. p. mnogooczny Argus, **vieläugig**; tak się też zowie motyl dzienny, ieden z mnieyszych, którego tylne ſkrzydełka pod spodem wiele oczek maią. *Zool.* 141. *MNOGOPAMIĘTNY, – a, – e, *Ec.* **многопами́тный**, *Gr.* **πολυμνήμων**, *multum memoria valens.* *MNOGOPIECZOŁOWITY, – a, – e, – icie *adv.*, wielce troſkliwy, *Ec.* **многопечáловенъ, viel beſorgt.** *MNOGOPLEMIENNY, – a, – e, – o *adv.*, *Rs.* **многоплеменный.** *MNOGOPŁODNY, – a, – e, – ie *adv.*, *Rg.* mnoggoplodni; *Ec.* **многоплодный**; *Verb.* **многоплóдствую.** *MNOGORAKI *ob.* Wieloraki. MNOGORODNY, – a, – e, *Rg.* mnogorodan, **vielerzeugend.** MNOGOROGI *ob.* wielorogi. MNOGOROSISTY, – a, – e, – o *adv.*, obfituiący w rosę, *Es.* **многоросúстый**, *Gr.* **δροσώδης.** MNOGOŚĆ, – ści, ż., mnóſtwo, wielość, liczność; *cf.* moc, gwałt, siła, z wielka liczba), *Sr.* 1. **mnohoſcí**; *Vd.* mnogoſt; **die Menge, reiche Anzahl.** Oſtatek drzewa lasu przez ich niemnogość będą zliczone. *Leop. Jes.* 10, 19. *Arithm.* Wypadek z działania mnożenia, zowie się mnogość, *factum. Jak. Mat.* 1, 25. To co wypada z rozmnożenia iakiéy liczby, wziętey kilka lub więcey razy za czynnika, nazywamy mnogością tey liczby, *potentia, dignitas. Alg. Nar.* 180. **die Potenz**; cf. możność); produkt z więcey niż z trzech równych czynników złożony. *Łyſk.* 2, 44. *Jak. Mat.* 1, 25. MNOGOSKŁADNY *ob.* wieloſkładny. MNOGOSŁAWNY, – a, – e, – ie *adv.*, *Rs.* **многослáвный**, *Ec.* **многозвягóмый.** *MNOGOSŁOWIĆ *ob.* wielomówić, wieloslowić. *MNOGOSOCZNY *ob.* soczyſty. *MNOGOSPADKOWY, *Ec.* **многопадéжный**, *Gr.* **πολύπτωτος** *multis casibus conſtans*, *ob.* przypadek grammat. *MNOGOSTRADALNY, n. p. S. Jan *mnohoſtradalny. *Fund.* 58, *Ec.* **многострa-**

дальный, który wiele ucierpiał. MNOGOSTRONNY *ob.* wielostronny. *MNOGOŚWIETŁY, - a, - e, *Ec.* многосвѣтлый, многосвѣтный, vielbeleuchtet. *MNOGOUCZONY, wielce uczony, *Ec.* многоучёный. MNOGOWŁOSY *ob.* wielowłosy. *MNOGOWIDZ, drobnowidz, microscopium. *Klecz. Zd.* 76. *MNOGOWODNY, - a, - e, - o *adv.*, *Rs.* многово́дный, бла-говодный, w wodę obfituiący, wafferreich; *Subſt.* многово́дїe obfitowanie w wodę, *mnogowodność, *mnogowod. *MNOGOŻENSTWO *ob.* wielożeństwo. *MNOGOZNACZNY *ob.* wieloznaczny. MNÓSTWO, - a, *n.*, *Bh. et. Slo.* mnoſtwi; *Sr.* 2. man; *Crn.* mnoshéza; *Vd.* vnoshina, (mnoshiza, z lud, pospólſtwo), mnoshtvu; *Sla.* mloshtvo; *Cro.* vnosina; *Dl.* mnoſtvo; *Bs.* mnósgh, mnosctvo; *Rg.* mnoox, mnoxtvo, mnòsctvo; *Rs.* множество, wielolicznoſć, liczność, die Menge, große Anzahl. Przeciw mnóſtwu, z tobą Polſka posyłała małe woyſka. *Birk. Chmiel. D b.* Nie trwożmy sobą; tam więcey oręża, Tu serca męſtwo, nie mnóſtwo zwycięża. *Kniaź. Poez.* 2, 18. Wszelkie mnóſtwo iako dawno mówią, czyni zamieszanie. *Modrz. Bax.* 361. cf. wielu rząd, nierząd). Panów mnóſtwo, czyni uboſtwo. *Rys. Ad.* 56. - §. lud, pospólſtwo, gmin, das Volk, die Gemeine. Wywiedli nas na tę puſtynią, aby mnoſtwo wszyſtkie głodem pomorzyli. 3 *Leop. Ex.* 16, 3. wszyſtek gmin. 1 *Leop.*). Przyszło wszyſtko mnóſtwo przed króla. 1 *Leop.* 2 *Reg.* 19, 8. Wyznali świadectwo przeciwko niemu przed mnóſtwem. 1 *Leop.* 3 *Reg.* 21, 13., *ib.* 2 *Reg.* 18, 16. *Ross.* сóнмище, сонмъ; cf. seym). MNOŻCA, - y, *m.*, rozmnażaiący. der Vermehrer, Mehrer. Akragas, mnożca urodziwych koni. *A. Kchan.* 85, *generàtor.* MNOŻNIK, - a, *m.*, *ob.* mnożyciel; mnożący, *multiplicator* Arithm., liczba, przez którą się druga rozmnaża. *Jak. Mąt.* 1, 25. MNOŻNY, - a, - e, mnożący się licznie, *Ec.* множимый, ſich mehrend, zahlreich vermehrend. Króliki bardzo mnożne są. *Sien.* 284, *Zool.* 334. Wróble bardzo są mnożne, co miesiąo przez lato wyprowadzaią po 5 młodych. *Kluk. Zw.* 2, 225. *Rs.* вóдкій mnożny, płodny, mnożący się bardzo, o ptaſtwie domowém). Gorczyca tak mnożne ieſt ziele, iż gdzie go raz nasieią, trudno się go z onego mieysca pozbyć. *Cresc.* 242. - *Fig.* Pochwała nielada iakowe dawa posilenie, i mnożne czyni serca chciwość chwały, *Gil. Pſt.* 176, dodaie serca, macht hochherzig. *Slo.* mnohotliwi *multiplicatiuum.* - 2) *Arith.* Liczba, która ma bydź rozmnożona, nazywa się mnożnym, *multiplicandus. Jak. Mat.* 1, 25. *Łąſk.* 2, 6. *Solſk. G.* 3, 79, *Rs.* множимое число. MNOŻYĆ, - ył, - y, *Act., ndk.*, umnożyć, pomnożyć *Dl.*, mnażać *Frequ.*, *Bh.* mnoziti; *Sr.* 1. womnohoſciam; *Vd.* mnoshiti, pomnoshiti, mnogoterniti, velikukratiti, povezhati, gmerati, avelikushati; *Crn.* mnoshim; *Cro.* mnoshiti, kupitisze, unosújem; *Bs.* umnosgiti; *Rs.* множить, умножить, умножать; *Ec.* многоусугубити; rozmnażać, pomnażać, przysparzać, mehren, vermehren. Książęta woyſka swe mnażały. *Krom.* 477. Jowiszu, który boskie, ludzkie sprawy mnożysz, Wieczną władzą sprawuiąc, a piorunem trwożysz . . . *A. Kchan.* 9. Młode wychowanie roztropne siła potym obyczaiów dobrych na ſtarość każdemu umnożyć może. *Rey Zw.* 7 *b.* - Mnożyć się *Recipr. Bh.* mnozit ſe), ſich mehren, vermehren. Stoiąc mocno w wierze, mnożmy się we wszelakich uczynkach dobrych. *W. Poſt. Mn.* 313. Przez takie krwawe trudności, Umnożyły się drogie twe wolności. *Groch. W.* 582. Jako się nie ma w tey społeczności ta społeczna miłość umnożyć, patrząc na miłe dziatki swoie? *Rey Pſt. H* 4. Jezus mnożył się w mądrości, i w leciech, i w łasce u boga i u ludzi, *Biał. Poſt.* 172. t. *i.* podrastał, er nahm zu. Dzisieysze nasze marnotrawctwo nizkąd się nie mnoży, iedno z łakomſtwa. *Falib. S.* - §. *Arithm.* mnożyć, multipliciren. Mnożyć iednę liczbę przez drugą, ieſt to brać pierwszą tyle razy, ile w drugiey znayduie się iedności. *Jak. Art.* 1, 25. Mnożący, *multiplicator. Łąſk.* 2, 6, *Rs.* множитель, liczba przez którą się druga mnoży. *Solſk. G* 3, 78. mnożnik. - *§. mnożyć dzieci, rodzić, płodzić, Kinder zeugen. Był z Fauna i z Semeli Nymfy umnożony Acis, *erat creatus. Zebr. Ow.* 339. Tyś móy syn, iam cię dziś umnożył sobie. *J. Kch. Ps.* 2. Syn naymilszy z twey krwi umnożony. *Groch. W.* 466. Niegwoliś oycze sobie mnie umnożyć. *Groch. W.* 433. MNOŻENIE, - ia, *n.*, pomnażanie, das Vermehren, die Vermehrung. Mnożenie ptaſtwa domowego *Ross.* нóдъ. - *Arith.* ieden z pięciu sposobów rachowania, *multiplicatio. Solſk. G.* 3, 79. *Crn.* mnoshenje, mnoshitva; *Rs.* умноженїе, die Multiplication. *Łąſk.* 2, 6. Tablica mnożenia. *Łąſk.* 2, 45, Pytagoresowa, wieloraz, das Einmaleins. MNOŻYCIEL, - a, *m.*, *Boh.* Mnożitel; *Bs.* umnosgitegl; *Vd.* povezhavez, gmeravez; *Rs.* умножитель. - *Arith.* Mnożący i mnożnik są czynnikami mnogości, albo mnożycielami, *factores. Jak. Mat.* 1, 25. *Uſtrz. Alg.* 2, 168, *et* 2, 161.

Pochodz. *domnażać*, *domnożyć*, *namnażać*, *namnożyć*, *namnożny*, *pomnażać*, *pomnożyć*, *przemnażać*, *przemnożyć*, *rozmnażać*, *rozmnożyć*, *zamnażać*, *zamnożyć*.

M O.

MOC, - y, ł., *Bh.* moc, *Sr.* 1. moż, moh, mocz; *Sr.* 2. moż; *Vd.* mush, muesh, mozhnuſt, smoshnoſt, samoshnoſt; *Crn.* mósh, muzh, mogozhnoſt (*ob.* *mogącość), *Cro.* móch, oblazt, jakozt; *Dl.* sznaga; *Rg.* mooch, jàkoſt; *Bs.* mócch, uzmosgenje, snaga, hrabroſt, jakóſt; *Sla.* moguchſtvo; *Ross.* мочь, крѣпь, могу́щество, область; *Ec.* мощь, могучесть; cf. *Suec.* magt, *Anglos.* myht, maeth, meath, *Dan.* magt, *Angl.* might cf. *Ger.* mögen Adlg., *Ger.* Macht, *Lat.* magis, maieſtas; cf. *Hbr.* ץמא amas *robuſtus fuit*). die Macht, Kraft, Stärke, Gewalt. - 2) mocność, siła, dużość, die Kraft, Stärke, das Vermögen. Ogień nie tym mnieyszéy mocy będzie, iż na rzecz trafi, która się ognia nie boi. *Gorn. Sen.* 336. Zal, gniew, smutek doda mocy siła, Srogiego raczey męża zniewoli układnością. *Bardz. Tr.* 542. Szymon Czarnoksiężnik czynił się synem bożym, i mocą wielką bożą. *Sk. Dz.* 20. Bożek mocy, siły, *Crn.* Jodût). Lekarſtwo tym, którzy wnątrz na mocach poruszeni, iako na rozumie, na pamięci, na baczności, na mowie. *Sien.* 235. na wewnętrznych siłach, władzach, die innern Kräfte. O swoiéy mocy, o swoiéy sile, bez cudzey pomocy, aus eigner Kraft, von ſelbſt. Nieść go do ciemnicy kazał, rozumiejąc, że się sam ruszyć nie mógł; ale on szedł o swéy mocy, a nieść się nie dał. *Sk. Zyw.* 1, 101. Otwie-

raią się drzwi o swéy mocy, wchodzi coś czarnego, iskrzy z ust ogień. *Oss. Str.* 1. §. Moc *passius*, stałość, niełaczność odmianom, die Festigkeit. Wieża była téy mocy, że dobyć iey nie można. *Ld.* Na moc budować. *Cn. Ih.* 444. mocno). - §. brać moc, = brać górę, mocnić się, wzbiiać się, Ueberhand nehmen, ſtark werden. Nasi zamek zapalili, a gdy ogień wziął moc, wnet Moskwa wytoczyli się ku bitwie. *Stryik.* 774. W 16 wieku wzięła moc sekta Nowochrzczeńska. *Bielſk.* 518. Widząc król, iż Moskiewſki, im daley tym więcey moc bierze, do króla Duńskiego się udał. *ib.* 554. cf. mróz bierze, *ob.* brać). - §. Moc, = władza, die Macht, Gewalt zu etwas, über etwas. Mam od cesarza daną moc na śmierć i na żywot. Ona odpowiedziała: zabić możesz, ale dadź umarłym żywota nie możesz; tak masz mowić: dana mi moc na śmierć. *Sk. Zyw.* 2, 357. Porzucił każdemu w moc po tysiącu ludzi. 1 *Leop.* 2 *Mach.* 8, 22. pod komendę oddał). Miał moc nad piwnicznymi. 3 *Leop. Gen.* 40, 3. władnął nad szynkarzami). Taką mocą rozgrzesza, iaką sam od drugiego ma. *Rys. Ad.* 68, *nemo poteſt plus iuris in alium conferre, quam ipse habet;* cf. trzeba pierwey mieć, abyś dał). - W mocy czyiey, = pod iego władzą, in jemandes Gewalt. Jeżli u kogo, u Mus to ieſt w mocy, Nie dopuścić zamierzchnąć cnocie w ciemney nocy. *Groch. W.* 532. Ze zapał ugasł, szalone chciwości Pod moc rozsądnéy dały się skromności. *Paſt. F.* 75. Polacy pozostałey dziewce Krakusa księſtwo w moc oddali. *Krom.* 37. Bolesław zamek w Łęczycy zbudował, i Semowitowi w moc go oddał. *Bielſk.* 150. Złe kiedy pospólſtwo poczyna wiele o sobie rozumieć, nie daiąc się iuż starszym w moc *Petr. Pol.* 137. Nie w mocy to mocy, *Vd.* ni per mojei oblaſti). Pełna moc, pełnomocnictwo, umocowanie, plenipotencya, *Rs.* довѣренность. - §. Moc, przemoc, gwałt, Uebermacht, Gewalt. Tatarowie bacząc moc na się, sprawili się wszyscy w ieden uf. *Biel.* 468. Mocy miernie używay. *Cn. Ad.* 514, imeśmocnieyszy, tym bądź skromnieyszy). *Slo.* moc żelezo láme moc żelazo łamie, mus). - §. Mocą, = gwałtem, mit Gewalt. Mocą wypchnąć, wyrzucić, iak żabę z wierszy. *Cn. Ad.* 512. *aliter* mocą. = na fundamencie, cf. w skutku, kraft, vermöge, Mocą urzędu mego to uczyniłem. *Tr.* - *Vd;* is testamentu, savolo testamenta). Na mocy swoiéy władzy *Vd.* is swoje oblaſti. - b) *quantitatis:* moc, mnogość, liczność, gwałt czego, siła czego, eine gewaltige Menge. W porażce bitnych żołnierzy moc stracili. *Stryik.* 44. Z Afryki biorą moc zboża do Turczech i Judyi. *Pam.* 83, 60. Moc krwi przez dziesięć lat Troia lać mogąca, Tych czasów tylko rumy ukazuie dawne. *Otw. Ow.* 626. - *§. *Abſtr.* mocy, mocarstwa, Kräfte, Mächte, *Rs.* власти. Ty ziemio, i wy rzéki i mocy podziemne, Bądźcie świadki tych umów. *Dmoch. Jl.* 1, 77. Racz boże powietrzne mocy powściągać, i wszystkie przeszkody i uciski od ludzi oddalać. *Wys. Al.* 481. - §. brzydka moc, = szpetny iak djaboł, eine abſcheuliche Figur, eine Fratze. Kazał Ezopowi rolą sprawować, nie chcąc téy brzydkiey mocy w domu chować. *Jabł. Ez. A* 4. Nie są iey tak tęskliwe ieszcze same nocy, Żeby się przedadź miała brzydkiéy mocy. *ib.* 2. MOC *ob.* Modz *Jnfin. Verbi*; *Praes.* mogę. **MOCARKA, - i, ż., mocna rządczyna, eine gewaltige Herrſcherinn (cf. mocarz). Mocarko, a wszech bitew bogini Minerwo. *A. Kchan.* 320. W człowieku są mocarki dziwne, popędliwość, boiaźń, żałość, radość. *J. Kchan. Dz.* 40. MOCARSKI, - a, - ie, od mocarzów, pańſki, herrſcheriſch, Herrſcher=. W mocarſkiéy ręce Minerwa lance trzymała świecące, Pod któremi drżą woyſka, miaſta woiuiące. *Jabł. Tel.* 338. Stałeś się mocnością ubogiemu; abowiem duch mocarſki, iakoby wicher popierаiąc ścianę. *Leop. Jes.* 25, 4; wściekłość okrutników była iako powódź podwracaiąca ścianę. *Bibl. Gd.).* Łupy mocarſkie. 1 *Leop. Jes.* 53, 12, zwycięzcy). MOCARSTWO, - a, *n.*, państwo, panowanie. *Cn. Th.* potencya, die Herrſchaft, Gewalt, Macht; *Rs.* могущество. MOCARZ, - a, *m.*, *Bh.* mocnář, monarcha); mocą celuiący, ein Mächtiger; Gewaltiger. Samson męstwem i siłą, mocarz nigdy niesłychany. *Sk. Zyw.* 2, 1. Samsony, Alexandry, Baltasary, Herkulesy, byli tacy mocarze, że się ze lwy, z smoki i z innemi okrutnemi zwierzętami łamali a biiali. *Rey Zw.* 62 *b.* Gdy uyrzeli Filiſtynowie, iż umarł Goliat, mocarz ich, pierzchnęli. *Radz.* 1 *Sam.* 17, 51. *Bibl. Gd.* Nie może żaden sprzęta mocarzowego rozszarpać, ieśliby pierwey mocarza nie związał. *W. Marc.* 3, 27. *Bibl. Gd.* Aniołów pismo ś. zowie mocarzami i zastępem Pańskim. *Karnk. Kat.* 20. Posyła Bóg do panny nielada anioła, Lecz mocarza swego, cnego archanioła. *Pieś. Kat.* 3. - §. potentat, pan wielki, ein groſſer Potentat. Bog podał książęta na pomordowanie, a pobił sługi z mocarzami, a mocarze na stolicach ich. *Bibl. Gd. Judyt.* 9, 2. W *mocarzoch zbawienie prawicy iego. 3 *Leop. Ps.* 19, 7. w *potentaciech. 1 *Leop.).* Mocarza nie gnieway; Mocarz rozgniewany straszny. *Cn. Ad.* 512. cf. nie składay się z dworem, bo przypłacisz worem; cf. Nie mieszay się sielska sobako między dworskie; Nie gray myszko z kotkiem; Nie wygrasz z nim; Ugrozisz mu; Uczynisz mu; Zaymiesz mu kacski na błocie). MOCEN *ob.* Mocny. *MOCKA, - i, ż. *dem. nom.* moc, eine kleine Kraft. *Viriculae* mocki, siłki. *Mącz.* MOCNIEĆ, - iał, - iele, *Neutr. ndk.*, MOCNIĆ SIĘ *Recipr.*, mocnym się stawać, dużeć, ſtark werden, ſich verſtärken. Kozieł odtąd rosł, i mocniał w trzodzie. *Wad. Dan.* 159. Któremi się państwa wszczynaią sposobami i mocnieią. *Psalmod.* 15. Im dłużey mówił, tym się głos w nim mocni, I boiaźń ustąpiła z twarzy mu widocznicy. *Jabł. Tel.* 322. Sam w sobie żal, dawnemi mocni się siłami. *Bard. Tr.* 104. Miecz sami na się obracamy, a sąsiady się mocnią rządem i pokoiem. *Teatr* 45 *d*, 10. cf. zmocnić się. MOCNIĆ co, *Activ.*, umacniać, wzmacniać, ſtärken, verſtärken; befeſtigen; *Bh.* mocniti, moznim, zmocniti, zmocnowati; *Vd.* mozhneishati; obmozhiti, pomozhneishati; *Cro.* jachiti, temeliti). Skutecznie mocnią zdrowie z laty Rozmaitego rodzaiu sałaty. *Mon.* 70, 801. Serce swe zmocni, że mu nie słabicie z boiaźni. *Jer. Zb.* 353. Sprawiedliwość tron królewski mocni. *Goſt. Gor.* 125. MOCNIUCHNY, - a, - e, *intensiv. adj.* mocny; *forticulus Mącz.* mächtig ſtark. MOCNO *Adv.*, *Bh.* mocné; *Sr.* 1. wulzy (cf. wielce), jara, jaru (cf. iary); *Slo.* naramne; *Vd.* mozhnu, slu, pre-, cf. prze-), hudu; *Cro.* kruto, jako; *Rs.* мочно, очень, голѣмо, плóмно, вплóмь, довѣлѣ; *Ec.* зельнѣ, зѣльно, зѣло cf. siła), довѣла (cf. cało). весьма, очень, велми, silnie, bardzo, *pr. et tr.*, kräftig, ſtark, feſt, ſehr. Dobry to szewc, dobrze, mocno i pięknie robi. *Teatr* 29 *c*, 55. Dzień i noc kuryerem biegnąc, mocnom

nom się sfatygował. *Teatr* 8 *b*, 28. Brat Wc Panny był bliźniakiem, i mocno do niéy podobny. *Teatr* 29, 41. Będę iuż czekał, ale mi się mocno ieść chce. *Teatr* 2 *c*, 49; gwałtem). Mocno żądam *Ec.* прежелаю; mocno pożądany, *przeżądany прежеланный, благовожделѣнный. Strasznym ogniem goreię do niéy; ale to iak wszyscy djabli, *alias* mocno. *Teatr* 6, 33. Mocno, dobyway mocy, przyłoż pałtów. *Cn. Ad.* 513. Hrabia Montfort, = *Mocnogórny. *Birk. Dom.* 23; *Mocnogorski. *ib.* 24. Wybiera sobie prokuratorów, którym onę swą rzecz mocno w ręce daie, którą aby wygrali, nie żałuie im dosypać. *Glicz. Wych. N* 3 *b*, usilnie im zaleca, albo też umocuie, upoważnia do tego). MOCNOBOKI, - a, - ie, boków mocnych, starkſeitig; *Ec.* благобочный. MOCNOMYŚLNY, - a, - e, - ie *adv.*, myśli mocnych, *Vd.* mozhnoumen, *subſt.* mozhnoumnoſt. MOCNOŚĆ, - ści, ż., *Bh.* mocnoſt; *Slo.* możnoſt (*ob.* Możność); *Sr.* 1. krutoſcj; *Crn.* mogozhnoſt; *Vd.* mogozhnuſt, mogozhnoſt; mogozhlivoſt, mozhnuſt, smozhnoſt, samozhnoſt, mahtekaſt, mahtek; *Sla.* moguchſtvo; *Bs.* jakóſt; *Rs.* могу́чество, прочность, плóтность; *Ec.* могучесть; moc, siła, silność, *dużość, die Macht, Kraft. Ku poznaniu mocności końſkiéy i to zależy, czy ieſt śmiały, nogami ziemię grzebie . . . *Cresc.* 525. Stałeś się boże mocnością ubogiemu, mocnością niedoſtatecznemu w udręczeniu iego. *Leop. Jes.* 25, 4, twierdzą ubogiemu, zamkiem nędznemu. *Bibl. Gd.*). Bog sam będzie ucieczka nasza, nadzieia nasza, mocność nasza. *W. Poſt. Mn.* 308. Napełniy nas odrobinami twego męſtwa i mocności, w któréy wszyſtkie krzywdy wytrwasz. *Sk. Kaz.* 178. Na apoſtołach mocność kościelna ieſt fundowana. *Hrbſt. Art.* 112. Mocność i pewność wywodu. *Hrbſt. Nauk. B* 4 *b*. MOCNOSERCY, - a, - e, *Vd.* mozhnoserzhen, ſtarkherzig, *subſt. Vd.* mozhnoserzhnoſt. MOCNOWIERNY, - a, - e, *Vd.* mozhnoveren, terdoveren, *subſt.* terdovernik. MOCNY, MOCEN, - cna, - cne, *Bh. et Slo.* mocný; *Sr.* 2. moſi; *Sr.* 1. mocźné, moźny, możny, krutè; *Vd.* mozhen, mogozhen, mogozhn, mogozh, mogozhan, mozhan, samozhen, mahtig, silen, terdn, ſtanoviten; *Crn.* mózhn, mogozhn, mozhan, terdan; *Cro.* mochĕn, ják, sezlok; *Rg.* mochní, mocchjan, jâk, jâki, jamaccjan, jakoſtan; *Sla.* jàk, jaki; *Bs.* mochjan, jaki, snasgjan, hrabren; *Rs.* мóчный, мóченъ, могу́чій, могу́тный, благомóщный, молодцова́тый, могу́тникъ, крѣпы́шъ, зѣ́льный, матёрый, прочный, плóтный, плотноватый; *Ec.* мощный, мощенъ, незыблемый; silny, *duży, tęgi, mächtig, ſtark, kräftig. Moceny lew, mocne wino, mocna niewiaſta, mocnieyszy czas, który ie trawi, nad niego mocnieyszy człowiek, który go umie zażyć. *Mon.* 66, 255. Kto mocnieyszy, ten lepszy. *Birk. Zam.* 31, *Opal. sat.* 94; *Slo.* kto vláda ľuďmi, ten ſilnéjší. Mocnieyszemu mocny uſtępuie; mocnieyszemu trudno się oprzeć. *Cn. Ad.* 513. Bóg nasz mocenci nas wyzwolić! *Rey Poſt. H* 8. Mocnym być, mieć z to mocy, przemagać *Ec.* мóжествовати. Mocne przedsięwzięcie *Vd.* terdnu, sriesnu priedvsetje). Poznałem, że on w tych wszyſtkich naukach ieſt mocny. *Boh. Kom.* 3, 29, biegły, gruntowny). Mocne trunki. *Cresc.* 545. Kto czego mocnego skosztuie, w czym in-

szym smaku mało czuie. *Cn. Ad.* 375. Ale też to nadto mocny ieſt ten bilet. *Teatr* 5 *c*, 26, tęgi, oſtry). Familia iego ieſt mocna; niebym nie wſkórał. *Teatr* 13 *c*, *B*, liczna, znaczna). - Mocny, krzepko na mieyscu ſtoiący, nieruchomy, ſtały, iak wryt ſtoiący. *Cn. Th.*, feſt, unbeweglich. Armida, miaſto mocne w Mezopotamii. *Sk. Dz.* 483, twierdza, cf. twardy). Z natury mocne miaſto, które abo na górze, abo wodą oblane ſtoi. *Papr. W.* 1, 155. Suchą nogą po morzu, iako po ziemi mocnéy szedł. *Sk. Zyw.* 1, 434, po lądzie, po tęgiéy ziemi, *Rs.* мамерая земля. - *§. Nie ſtanął do sądu ani przez się, ani przez swego mocnego człowieka. *Sax. Porz.* 54, t. i. umocowanego, plenipotenta, durch ſeinen Bevollmächtigten. MOCOWAĆ co *cz. ndk.*, silić, natężać, *Sr.* 1. mocuju, mocuſem, cf. *Gr.* μογειν, anſtrengen. Darmo sobie gardło mocuię, ona dziś nie przyydzie. *Teat.* 56 *d*, 4. - *§. Woźnego mocować. *Tarn. Uſt.* 85, gwałt mu wyrządzać, gewaltthätig behandeln, *Sr.* 1. mocźuju *cogo*. - Mocować się, - ał, - uie, *recipr. ndk.*, silić się, pasować się, walczyć z kim, kämpfen, ringen, ſeine Kräfte mit jemanden meſſen; *Bh.* hrdlugi ſe, hrdlowati ſe, cf. gardłować; *Rg.* jaccitise; *Vd.* se samuezh, se ſkushati, ſkusitise, se s'kom pipati, se metati, tergati, tepſti; *Cro.* boritisze; *Rs.* бороться. Oto mąż mocował się z nim aż do zarania; który widząc, że go przemodz nie mógł, obraził żyłę lędźwi iego. 1 *Leop. Gen.* 32, 25. Z nieprzyiacielem, i z trudnością niesposobnego mieysca mocować się im przychodziło. *Krom.* 463. Tak się długo mocował z wodą, że nie zginął, i z morſkich nawałności na brzeg wyszedł. *P. Kchan. Orl.* 1, 141. MOCOWANIE, = w zapasy chodzenie, walczenie, das Ringen, Kämpfen. Za pasy chodząc z Anteuszem, mocowaniem go przemógł. *Otw. Ow.* 606, *Sr.* 1. mocźwano *coactio*. MOCOWNIK, - a, *m.*, zapasnik, co się mocuie z drugim. *Włod.*, *Dudz.* 45, *Vd.* metauz, pipavez, pardegauz, pulesh, der Kämpfer, Ringer (*Sr.* 1. mocźuwać *coactor*).

Pochodz *pod słowem Modz, mogę.*

MOCYA *ob.* agitacya, die Motion. - *§. *in iure* ruszenie do wyższego sądu, die Apellation. *Włod.*, cf. promocya.

MOCZ, - u, *m.*, *Bh. et Slo.* moć; *Sr.* 2. mokſch; *Sr.* 1. moſtj, mocj, ſtjant; *Bs.* misgesg; *Rg.* mixesc, búrex (cf. *Lat.* mingere; cf. *Vd.* mozhilu, = polewka, podlewa; *Crn.* mozhur, *Hg.* motsar, = błoto, kał); *Rs.* моча. cf. *Suec. et Jsl.* Miga, Nieder. Mige, *Anglos.* migan, mighta, cf. *Lat.* meiere, *Gr.* μιχειν, ομειχειν); mokrz, der Urin, der Harn; wodniſta, słona, oſtréy woni ciecza, wyprowadzaiąca z ciała zbytnie cząſtki oleyne, solne i ziemne. *Zool.* 40. Mocz czyli uryna oddziela się w ciele przez nerki, i wypędza się przez macharzynę. *Krup.* 2, 126, *Kirch. An.* 61, *Spisz.* 262. Wół bieżąc mocz puszcza. *Haur Sk.* 324. *MOCZNY, - a, - e, moczony, przemoczony, eingeweicht, geweicht. Przyprawił łaźnię, do któréy rozmaitych ziół mocznych w kotliki i w garnce nakładł. *Biel. Św.* 261 *b*. MOCZOCIĄG, - u, *m.*, moczociąg do wypuszczania moczu, *catheter. Perz. Cyr.* 2, 6. Jak moczociąg do pęcherza wprowadzić? *ib.* 245. MOCZOWY, - a, - e, *Bh.* moczowý, od moczu, Urin=, Harn=. Macharzyna moczowa. *Krup.* 2, 120. Kanał moczowy. *Zool.* 40.

MOCZADŁO, - a, *n.*, MOCZARA, - y, *ż.*, *Bh.* močidlo *palus*; *Crn.* mozhur; *Hg.* motsar); bagno, kałuża, der Sumpf. Jako gdy z uschłych moczar i rozparów ziemnych Skwar słońca powietrze napruszy. *Zab.* 14, 166. Osuszył moczadła. *Staś. Num.* 2, 214, *Rs.* мочало, мочальщо, мочáлка wiecheć z kory lipowéy). MOCZYĆ, - ył, - y, *cz. ndk.*, zmoczyć, umoczyć, namoczyć *dk.*, maczać *czſll.*, *Bh.* močiti; *Rs.* мочить). - *§. *Intr.* Mokrzyć, piſſen, harnen. Za każdą razą, gdy na koniu iachał, moczył krwią. *Dyk. Med.* 4, 355. - §. Mokro czynić, naß machen; *Bh.* močiti, zmočiti, zmaćeti, smoćim, smáćim; *Sr.* 1. maćijam; *Crn.* mozhiti, mozhèm, makam; *Vd.* mozhiti, smozhit, vmakati, pomakati, namakuvati, mokriti; *Cro.* mochiti, makati, mákam, machem; *Bs.* smocitti, squassiti, ſtápati, natapiti; *Hg.* mocitti, mocijm, umocitti, smocitti, umaakam, umakati; *Ross.* мочить, мочу, макать, макнуть, макáю, мачу, смочить, смачивать, измочить. Moczący *Ec.* мокротворный. Ognia nie oduczysz, aby nie palił, wody, aby nie moczyła. *Birk. Zyg.* 16. - *fig.* Gdzieś poyrzał, krzywdy moczyły się łzami. *Groch. W.* 260. O wszyſtkim mi donosił, a iemu za to mordę moczyłem. *Teatr* 17, 44, poiłem go). Jako wół Nabuchodonozor trawę iadł, i moczył się po rosie. *W. Poſt. W.* 2, 291. - §. Nogi moczyć, die Füße (im Fußbade) waſchen, ein Fußbad nehmen. *Kluk Rosl.* 2, 276. Podług różnych wad, przy kąpielach, w inszym czasie duia można nogi moczyć, lub różnego kąpania zażywać. *Krup.* 1, 221. - §. Moczyć co w czym, z namaczać, eintauchen, einweichen. Ziołka zawikłanéy subſtancyi, ażeby sposobnemi się ſtały do deſtylowania, powinny bydź przez kilka dni moczone. *Krup.* 5, 17, moczenie *maceratio*. *Krumł. Chy.* 82, *Rs.* мочка, вымочка. Moczenie konopi, das Einweichen, Röſten, Wäſſern des Hanfs, pospolicie odbywa się w dole napełnionym wodą. *Jak. Art.* 3, 216. Czas do moczenia lnu naylepszy ieſt Marzec. *Przędz.* 11. Konopi, ani żadnego przędziwa nie masz dopuścić moczyć w ſtawie. *Haur Ek.* 42. - *fig.* Ledwie świat nieſtateczny zoczą, W gorzkości zaraz duszę swoię moczą. *Chroſć. Job.* 18. Natura uciechy nasze w smutku i goryczy moczy i przetrawia. *Mon.* 70, 593. Dobrego ma sługę, co w kuflu języka nie moczy. *Mon.* 76, 770, nie piie, nie moczymorda). MOCZYCIEL, - a, *m.*, moczący, *Crn.* makâvz, der Naßmacher, Einweicher. MOCZYDŁO, - a, *n.*, a) moczadło, bagno, kałuża, w któréy len, konopie moczą, der Sumpf, das Waſſer, worin Hanf, Flachs, geweicht wird, die Röſte, Flachsröſte, Hanfröſte; *Bh.* močidlo. Mieysce na moczenie konopi, powinien być dół zwany moczydło, albo *moczuła*. *Przędz.* 40. (*Cro.* mochilnicza lana, *fasciculus lini aqua maceratus*). Konopie nałożone w moczydło, nakryte słomą, przyciśniy drzewem i kamieniami. *Jak. Art.* 3, 217. Za igrzyſko Dunaiec i San miawszy z Bugiem, Dzisiaj mię w iednym lichym moczydle konopi Nieszczęsny kurcz i moia nieroſtropność topi. *Pot. Jow.* 64, cf. przepły-nąwszy morze w Dunaycu utonął). - *§. Ognia piekielnego, żadne moczydło, nawet naywiększe, potłumić nie może. *Bzow. Roz.* 65, woda go nie zgasi, niezgasiſty). MOCZYDLNY, - a, - e, od moczydła, bagienny, kałużany, Sumpf-. Jeziornych, moczydlnych wód wilgoci smrodliwe, powietrze każą. *Sien.* 477. MOCZYWĄS, - a, *m.*, MOCZYMORDA, - y, *m.*, *Bh.* močihuba, molek; *Ger.* ein Naßkittel; piianica wielki; gęba u niego iak cholewa; Leie iak na kamionkę; Kufel mu patrzy z oczu; Kufel, ein Saufaus. Piiał do północy moczywąs z swoią drużyną. *Min. Ryt.* 4, 232, *Teatr* 43 *c*, 25, *Comp. Med.* 410, *Mon.* 75, 590. Opuszczam iuż tych dymowąchów, moczywąsów, suszykuflów, którzy na cudze objady i flaszki czatują. *Mon.* 71, 357.

Pochodz. pod słowem: *Moknąć.*

MODA, - y, *ż.*, *Sr.* 2. moda; *Vd.* shega, ushanza, navadnoſt; *Cro.* shega; *Rs.* мода, обычай, поведеніе; die Mode (z Francuzkołac.). Moda wyraz przedtym nie znaiomy, oznacza nowy sposób działania, wszczęty od znacznych, naśladowany przez niższych. *Kras. Pod.* 2, 213, zwyczay nowy, nayczęściéy obcy, czyli to co do ſtroiu, czyli mieszkania, ſtołów, usłużenia, porządków domowych i wszelkiego rodzaiu kształtów, któremi się zmysły nasze bawią do czasu. *Kras. Zb.* 2, 177. Moda ieſt sposób na nowo używania rzeczy, należących do wygody, potrzeby lub ozdoby. Poſtać przerobionego sprzętu ieſt w modzie, gdy ieſt w zażywaniu powszechnym. Jedno powszechne to tylko ieſt prawo mody: tak teraz noszą; albo też: iuż tego przeſtano nosić. *Jez. Wyr.* Moda ieſt tyran, który prawa daie. *Zab.* 15, 410 *Zabł.* Wielki świat idzie za modą. *Teatr* 13 *c*, 191. Z modą się świat obraca, wyszedł rozum z mody, Trudno walczyć z tłumem, Niech będzie rozum głupſtwem, a głupſtwo rozumem. *Kras. Liſt.* 169. Do mody ſtosować się należy, aby uchodzić za ludzi umieiących żyć. *Teatr* 19 *b*, 7. Częſtokroć bydź głupim potrzeba dla mody. *Nar. Dz.* 3, 42. Naylepiéy tak chodzić, iako kędy moda. *Pot. Arg.* 89. Francuszczyzna w modzie, a zatym i nasze liſty piątno mody na sobie noszą. *Kras. Pod.* 2, 110. To teraz w naywiększéy modzie. *Teatr* 22 *b*, 52. Interes ieſt w modzie, a zyſk we zwyczaiu. *Teatr* 48 *b*, 28. Teraz to w modę poszło, źle o drugich mówić. *Teatr* 15 *c*, 5. Miłość małżeńſtwa, chociaż nie ieſt w modzie, przecięż gdy była, miała swoie wdzięki. *Zab.* 13, 573. Dawny zwyczay młodym szaleć, to gorsza, co za naszego wieku w modę wchodzi, że ſtarzy szaleią. *Teatr* 2, 116. Rzeczy iſtotnie potrzebne nigdy nię wyydą z mody. *Pam.* 83, 389, *ob.* Modny, modnie, modniś, modziaſty.

MODEL, - elu, *m.*, *MODELUSZ, - u, *m.*, *Crn.* modèl; *Vd.* model, modou, podoba; *Sr.* 1. pjedznamo; *Bs. et Sla.* kalup (cf. kadłub); *Cro.* ſorma, zlevalka, *Dl.* tvorillo (cf. tworzydło); *Rs.* модель, образецъ (cf. obraz), образчикъ; z *Francuzkołac.* modele, modulus), das Modell. Modelusz, oryginał rzeczy każdéy, którą kunsztem naśladować pragniemy. *Kras. Zb.* 2, 179. Model budowania, kształt, konterfekt, wizerunek. *Cn. Th.* Model drzewiany abo malowany, rysowany, budowania całego wnątrz i z wierzchu. *ib.*, abrys). Planta ta służyć może za model, według którego trzebaby ſtawiać wsi. *Swith. Bud.* 488. Obił wszyſtko blachami złotemi robotą foremną, według modła i prawidła. 1 *Leop.* 3 *Reg.* 6, 35. Takiéy był wcale formy naypiérwszy kapelusz, z niego naſtępca przeiął ninieyszy modelusz. *Zab.* 12, 72. Gdzie się tylko iaka w ſtroiu moda wszczyna, Już ci z niéy cała bierze modele kraina. *Zab.* 12, 64. Przeciąg ten krótki panowania twego, chcą mieć za model przyszłego. *Pilch. Sen.* 6. Z pism peryodycznych naysła-

wnieyssy u Anglików Spektator, modelusz wszystkich następuiących. *Kras. Liſt.* 50, wzór). Monarchowie są poddanych modele, Ich oni przewodniczym śladem sawsze chodzą, Pod wielkiemi się królmi wielcy ludzie rodzą. *Nar. Dz.* 1, 130, iaki pan, taki kram). Nie sięgaymy w głąb czasu, Oto nam na iawi Przytomnych ieszcze mężów żywy model ſtawi. *Zab.* 10, 523 *Kniaź.* MODELOWAĆ *cz. ndk.*, w glinie modele wyciſkać, **modelliren**, *Ross.* вылѣпить (cf. wylepić). Modelowanie лѣпка. MODELOWNIK, - a, *m.*, *Rs.* лѣпщикъ, лѣпильщикъ, **der Modellmeiſter**. MODELOWY, - a, - e, wzorowy, *Rs.* образцовый. MODERACYA, - yi, *ż.*, *z Łac.*, **die Mäßigung**, wſtrzemięźliwość, umiarkowanie, mierność, cnota trzymaiąca żądze na wodzy. *Kras. Zb.* 2. 179, *Boh. Kom.* 4, 185. MODERAT, - a, *m.*, wſtrzemięźliwy, **der Enthaltſame, Gemäßigte**. Moderat, żeby w ciele wysuszył zbytnie wilgotności, Krew' puszcza, purgans bierze, co trzeci dzień pości. *Pot. Jow.* 69. Którzy są moderaci, ci wolną i lekką ſtarość miewaią; mierzioność zaś w każdym wieku przykra. *Bud. Cyc.* 5. (MODEREK *ob.* Modrak). MODEROWAĆ *cz. ndk.*, miarkować, pomiarkować, umiarkować, **moderiren, mäßigen**. MODEROWNY, - a, - e, moderowany, do moderowania, mogący być moderowanym, **gemäßigt, moderirt**. *Mon.* 69, 442. MODESTYA, - yi, *ż.*, przymiot człowieka, znaiącego się na sobie, a szacuiącego inszych, pochodzący z uwagi na własne niedoſkonałości. *Kras. Zb.* 2, 179, ſkromność, **die Beſcheidenheit**. Przyzwoita grzeczność nie ubliża modeſtyi moiey. *Teatr* 6 *b*, 35.

1) MODŁA, - y, *ż.*, *Bh.* **modła** forma; *Vd* furm, predkład, poduba; *Rs.* образецъ, *ob.* Model, Modelusz); modła do uſtawienia proſtego słupów, muru, ścian. *Cn. Th.*, **die Bleywage, Richtwage** *pendule*. *Stas. Buff.* - *Fig.* Model, wzór, prawidło, foſa, **die Richtſchnur, das Modell**. Prawo ieſt modła, którą się uznawa, co ieſt sprawiedliwego, a co niesprawiedliwe. *Gorn. Sen.* 253. Prawe ieſt modłą, podług którey ludzie w społeczności mieszkać i żyć maią. *Gorn. Wł. G* 4 *b*. Życie Chryſtusa ieſt iako modła, abo wizerunek żywota chrześciańſkiego. *W. Poſt. W.* 47. Stolica twoia będzie prawidłem albo modłą, proſtuiącą króleſtwo twoie. *Bzow. Roz.* 79. - 2) MODŁA, - y, *Bh.* **modla**, *Crn.* malik, *Cro.* molvan, bolvan, *deus fictus*, bałwan; **ein Götzenbild**. Modlił się bogom; a była tam iedna modła złota, przed którą klęczał, która modła się ruszyła. *Biel. Sw.* 142 *b*. Przy Libusy grobie udziałali Czechowie iednę modłę, chłopa na koniu, z szczérego złota, a zwano ią Zelu. *ib.* 138 *b*. - 3) MODŁA, - y, *ż.*, modlitwa, prośba do boga. (*Rs. et Ec.* молъба, z uniżona prośba), **das Gebet**. Złożywszy ręce na krzyż, modłę czynił. *Sk. Żyw.* 2, 402. Oycowie nasi na téy górze modłę czynili, a wy powiadacie, iż w Jerusalem ieſt mieysce, gdzie ma być modła czyniona. 1 *Leop. Joan.* 4, 19. Achab służył Baalowi, i dawał mu modłę. *ib.* 3 *Reg.* 16, 31. MODLARZ, - a, *m.*, *contemtim* od modlenia, bałwochwalca (*Bh.* **modlář** *idolatra*; **modloſlužebník**, z bałwochwalca; *fem. Bh.* **modlářka**; *adj.* **modlářſký**, z bałwochwalſki; **modlářſtwí, modloſlužba, modloſlužebnoſt** bałwochwalſtwo). Baal nie dbał na one modlarze. *Leop.* 3 *Reg.* 18, 29. *MODŁEK, - łka, *m.*, który się modli, zawiesiwszy się komu ze styi, albo klękaiąc przed nim, *flagitator. Męcz.*, **ein zudringlicher Bittet**.

MODLIĆ się, - ił, - ił, *recipr. niedokonane*, *MODLAĆ się, *MADLAĆ się, Modliwać się *frequ.*, *Bh.* **modliti ſe**, cf. *Bh.* **medle** *quaeso, amabo*); *Slo.* **modlim**; *Sr.* 2. **modliſch ße**; *Sr.* 1. **modlu ßo**; *Vd.* moliti, molituvati, moleduvati, shelnu prositi, shebrati (cf. żebrzeć); *Crn.* modlit, moliti, mólem, shebrâm (molęduvam *flagito*; molęti, z ofiarować, podawać); *Cro.* moliti, mòlim; *Sla.* moliti, mollim, moliti boga; *Hg.* imádom; *Bs.* moliti; *Rg.* mollití, mollitise, pomollitise; *Rs.* молить, молю, молиться, помолиться, богомольствовать (молебствовать śpiewać Te Deum); *Ec.* молитвовати, молитствовати, modlić się bogu, świętym, beten. Młodym robić, mężom rządzić, ſtarym modlić się przyſtoi. *Cn. Ad.* 507. Ty usłuchasz boże, prośbę ludu, którą się *modla na mieyscu tym. *Budn.* 1 *Reg.* 8, 30. Faryzeuszowie po rynkach, na rogach madlali się. *Pot. Pocz.* 581. Gdyś się ty madlił z płaczem, iam ofiarował twoię modlitwę panu. 1 *Leop. Tob.* 12, 12. Nad konaiącymi gorąco się modlono. *Kanc. Gd.* 163. Przy tym ołtarzu zwykł on się madlać. *Morszt.* 199. Tobiasz często modliwał się. *W. Tob.* 12, 12. Przed każdą potrzebą długo się modliwał Chodkiewicz. *Birk. Chod.* 2. Częściéy się modliwał za żywych, niż za umarłych. *Birk. Dom.* 151. Bogu modlić się mamy. *Karnk. Kat.* 389. *Slo.* **lahko ſa človek modil, keď ſa mu dobre wodí**, cf. ma chléb rogi). *Slo.* **kdo ſa modlit ne wge, nech na more idé**, cf. do boga, gdy trwoga, *ob.* Modlitwa). - *§. Boga modlić, *Rs.* молить бога, n. p. Wiele iałmużn czynił, a boga zawsze modlił. *Birk. Chm. B* 2. Chryſtusa boga naszego modl, aby nas zbawił. *Pim. Kam.* 242, proś modlitwą). Tego, któregoś porodziła panna, iako miłosiernego, nie przeſtaiąc, modl. *ib.* 242. - Smotrzyſki braciom swoim łaſki w duchu świętym uprzeymie modli, życzy i winszuie. *Smotr. Ap.* 1. - *Jron.* Częſte słychamy, kiedy się za niemi modlą, bogday z piekła nie wyyrzał, to mi odjął, tego mi nie zapłacił, to mi odgraniczył. *Fallb. Dis.* 8 2. - §. Modlić się człowiekowi, prosić kogo bardzo, pokornie, przebóg, supplikować, *Rs.* молить, **demüthig bitten, inſtändigſt, vor und nach Gott bitten**. Porwano Euſtachiuszowi żonę; modlił się o nię, i prosił pokornie ręce składaiąc, aby na boga pomnieli, a onéy mu tak wielkiéy żałości nie czynili. *Sk. Żyw.* 2, 196. Nie przykrzę się, nie modlę się z przyiaciół żadnemu, Mam ia do woli z Sabińſkiéy intraty. *Hor.* 1, 299. Mężnie się bronić nieprzyiaciołom, nikomu się nie modlić. *Warg. Cez.* 77. Nikomu się nie modlił, ani płakał, iedno żałosny głos wypuszczał. *Sk. Dz.* 48. Modliwałem się synom moim. 1 *Leop. Job.* 19, 17, modliłem się. 3 *Leop.*). Skoro się dowiedział, że się odſtrzelił od niego Filip, upadła mu myśl, modląc się nieprzyiacielom, poddał się im. 1 *Leop.* 2 *Macch.* 13, 23. MODLICIEL, - a, *m.*, modlący się, **der Beter**; *Bh.* **modlitelnik**; *Crn.* molitnek; (*Vd.* obmolnik, namolnik, z *adorator*); *Rg.* molnik, molitegl; *Bs.* molitegl; *Cro.* molitel; *Rs.* молѣбникъ, молельщикъ (pielgrzym), богомольщикъ (bogomódlca), поклонникъ; *Ec.* молитвенникъ, молитель,

молебникъ. Intercessorami, przyczyńcami, modlicielami są święci, a bóg dawcą. *Smotr. Lam.* 204, przez świętych do boga); *w rodz. żeńsk.* Modlicielka, *Cro.* molitelicza; *Rg.* molitegliza; *Rs.* молитвенница, богомольщица; *Ec.* молебница, молительница. *MODLISTY, - a, - e, Modlitewny, Gebet-; *Bh.* modlitebný. Modlista kaplica, gdzie się modły odprawuią. *Petr. Hor. E.* 4. MODLITEWKA, - i, *ż.*, *dem. nom.* modlitwa, *Bh.* modlitbička; *Crn.* molituvza; *Cro.* molitvica, ein Gebetchen, cf. paciorek). Dnia iednego pewne mówili modlitewki. *Boh. Djab.* 2, 57, między inszemi modlitewkami ... *Pim. Kam.* 108. MODLITEWNIA, - i, *ż.*, MODLITEWNICA, - y, *ż.*, MODLITEWNIK, - a, *m.*, *Bh.* modlitebnice; *Vd.* molitna hisha; *Rg.* pomolisnte; *Rs.* мольбище, молитвенникъ, часовня, часовенка; *Ec.* молительище, молбище, молитвенница, молитвенное мѣсто; mieysce, gdzie się modlą, kapliczka, ołtarz od modlenia, modlnica, der Ort zum Beten, das Bethaus, die Betstube, das Betzimmer. Teraz proszę, póydź zemną do modlitewnice, Gdzie mam bogom ślubione zyścić obietnice. *Pot. Arg.* 779. Weszła do modlitewnicy swoiéy. *W. Judit.* 9, 1. Uczynił Salomon wnętrzny dom modlitewnicy, aby była świątnica świętych. *Leop.* 3 *Reg.* 6, 16. Na około modlitewnika. *Budn.* 1 *Reg.* 6, 5. Udziałał ubłagalnicę abo modlitewnicę ze złota. 1 *Leop. Ex.* 37. - *§. Modlitewnik, modlitewniczek *zdrbn.*, modlitwy, modlitewki. *Cn. Th.*, książka modlitw, das Gebetbuch; *Vd.* molitve bukve, molitoune bukve; *Rs.* молитвенникъ, молитвословъ, часовникъ, часословъ; *Ec.* молитвенникъ книга, молитвословецъ, требникъ *ob.* trebnik. MODLITEWNY, - a, - e, od modlitw, Gebets-, Bet-; *Bh.* modlitební; *Rs.* молитвенный (cf. молебенный, молебный od modlitwy dziękczynnéy, n. p. Te Deum laudamus; молительный suplikuiący, молительное письмо suplika). Wszedł do domu modlitewnego. *Bud.* 1 *Chron.* 28, 11. MODLITWA, - y, *ż.*, *Bh.* modlitba; *Slo.* modlitba; *Sr.* 1. modlitwa, prośtwa; *Sr.* 2. batowanje, batowanśe; *Crn.* molitva, molituv; *Vd.* molitva, molitje, shebranje; *Cro.* molitva, molba, molenye; *Sla.* molitva; *Bs.* molba, molitva; *Rg.* mólba, molitva; *Rs.* мольба, молитва (2. prośba), молитвословіе (молебенъ, молебствіе Te Deum laudamus; kanony albo *molebny. *Pim. Kam.* 309), das Gebet. W modlitwie iest obcowanie i rozmowa z bogiem. *Sk. Zyw.* 2, 96. Modlitwa, podniesienie serca ku bogu. *Karnk. Kat.* 379, *Radz. Z. P. M.* 37. Modlitwa z panem bogiem w swych potrzebach umawia się. *Hrbšt. Odp. Rr* 6. Goraiące a żałobliwe modlitwy. *Rey Pšt. Nnn* 3, modlitwy zapalone. *ib.*, *ob.* strzeliste). Turcy kształtną postawę rozmaitą pod czas modlitwy biorą, zakładaią ręce, chylaią się, czołem biią, chwieią głową. *Kłok. Turk.* 192. Komu modlitwa nie smakuie, ten niech po morzu żegluie. *Cn. Ad.* 356, *Slo.* kdo ſa modlit nè wge, nèch na more idè, niebezpieczeństwa naucza nabożeństwa; do boga, gdy trwoga). Modlitwa Pańska, s pacierz, Oycze nasz, *Ec.* господская молитва, господня, отченашъ, das Gebet des Herrn. - §. Modlitwy, Modlitewki, *plur.* książki, w których modlitwy są. *Cn. Th.*, *ob.* Modlitewnik, das Gebetbuch. MODLNICA, - y, *ż.*, modlitewnica, der Betort, das Bethaus. Do ciebie pobieżą, iako do modlnicy. *Birk. Kaw.* 14. MODŁOCZYNCA, - y, *m.*, który modlitwy czyni, der Beter. Urząd modłoczyńców. *Petr. Pol.* 2, 150.

Pochodz. *namodlić się*, *pomodlić*, *przemodlić*; *bogomódlca.*

MODNIS, - ia, *m.*, fircyk modny, ein Modenärrchen. Jak młodemu ſkąpcem, tak ſtaremu modniśiem bydź nie przyſtoi. *Teatr* 22, 10, *Zab.* 12, 69. Bodayeś przepadł modnisiu! *Teatr* 43 *c*, 4; *w rodz. żeńsk.* modnisia, *Ross.* модница. MODNIE, MODNO *adv.*, wedle mody, modiſch, nach der Mode. Nie piie inaczéy tylko modnie, bo go za każdym razem trzeba do domu zanieść; gra modnie, bo zawsze przegra; pożycza modnie, bo nigdy nie oddaie; ieździ modnie, bo niedawno babę zatratował; kochał się modnie, bo nikt o tym nie wiedział, na resztie ślub wziął modnie, bo bez księdza. *Teatr* 29, 89. Młody kawaler kuso, modno, opięto przybrany. *Kras. Pod.* 2, 24. Stroyno a głodno, modno a chłodno. *Zegl. Ad.* 241. - *§. Robiąc nowe koło, młynarz ma przeſtrzegać, aby wychodziły modno abo zupełnie cewy z palcami. *Solſk. Arch.* 82, t. i. zgodnie, w proporcyi, in Uebereinſtimmung. MODNIEĆ *niiak. ndk.*, zmodnieć *dk.*, ſtawać się modnym, modiſch werden. Właśnie na nasze nieszczęście, kiedyśmy nayubożsi, tośmy zmodnieli. *Kras. Pod.* 2, 70. Poetyka teraz całe się wyleniła i zmodniała. *Mon.* 73, 134. MODNOCHODNY, - a, - e, modnie czyli podług mody się noszący, ſich nach der Mode tragend. Nie rzucay na psa sadła, z przysłowia mówicie, A czemuż modnochodne inaczéy czynicie? *Łącz. Zw.* 7. **MODNOGRZECZNY, - a, - e, modiſchgelaut. Powiadaią modnogrzeczni, iż śmiać się z drugich, iest to ton wielkiego świata. *Kras. Pod.* 2, 105. *MODNOŻYYSKI, - a, - ie, żyiący podług mody, modiſch lebend. *Mon.* 71, 525. MODNY, - a, - e, *Rs.* модный, modiſch (cf. modziasty). Kiedy on mniéy dba o nią, ona umiera dla niego; kiedy ona nim gardzi, on się do niéy umizga; oy modne głowy! *Teatr* 52 *d*, 86. Był niemodny, lecz dobry, wiek ſtary. *Zab.* 15, 321. - §. 2*) Modny, ſtosowny, zgadzaiący się, übereinſtimmend. Modna liczba albo sprawna palców u koła iest, kiedy żaden palec nie zachodzi na obrot cewów niezupełnych; a takie koło zowią modne koło. *Solſk. Arch.* 64.

MODRAK, - u, *m.*, modrzeniec, chabrek, bławat, rodzay rośliny kwieciſtéy, maiącéy liſtki kwiatu rozmaitego gatunku. *Dyk. Med.* 4, 379, die Kornblume. *Sien. wykł.* Modrak między żytem, niektórzy zowią *modrek. *Mącz.*, *Bh.* modrák, charba, chrpa; *Crn.* rojèze; *Vd.* shitna rosha; *Rg.* modrùgliza; *Bs.* sagasilje; *Rs.* лоскутной цвѣтъ, василекъ, синюха. Bławat, który chabrkiem, modrzeńcem i modrakiem mianuiemy, czworakiego rodzaiu znayduiemy. *Syr.* 1175. MODRAWY, - a, - e, - o *adv.*, na modry pochodzący, *Bh.* namodrý, zamodralý, pomodrálý; *Sr.* 1. namodropitè, namodré; *Vd.* veshneukaſt, plavoten; *Rs.* голубоватый (cf. gołębi), синеватый, cf. siny), błękitny. Wąż się z iadu wspina, A swe piersi modrawe nadymać poczyna. *A. Kchan.* 43. Jako wody morſkie widzą się z daleka modrawe, tak i boginie morſkie teyże są barwy. *Otw.*

Ow. 448. MODRO, *adv. adj.* modry, *Bh.* modře, błękitno, bławatno, blau. Modro farbuiący *Rs.* синильникъ, синильщикъ. MODROBLADY, - a, - e, bladomodry, wodnistéy farby, bławy, blaßblau, meerblau, *Sr.* 1. wohdowé. Hiszpańskiéy rzéki Betys woda modroblada. *Bardz. Luk.* 31 *et* 99, *Mon.* 75, 595. MODROOKI, - a, - ie, oczu modrawych, *Bh.* modrooký), blauäugig. Modrooka Junona. *Tward. Pasq.* 47. Modrooka Minerwa. *Dmoch. Jl.* 1, 11, *ib.* 1, 33. MODROŚĆ, - ści, ż., *Bh.* modrost; *Crn.* mudrost; *Sr.* 1. modrenczja; *Bs.* modrôst; *Rg.* modrizza; *Rs.* синета, синь, синка, *ob.* siność. MODRY, - a, - e, *Bh.* modrý; *Sr.* 1. modrý, modré; *Sr.* 2. modri; *Crn.* mudr, môdr; *Vd.* muder, veshneu, *vulg.* plavi (*ob.* płowy); *Cro.* môder, modri, mavi; *Bs.* modar; *Sla.* modar, pláv; *Rg.* modar, modra, modro; *Rs.* синій, cf. siny, blau, bławatny, błękitny zupełnie. *Cn. Th.* Chodziła w barwie niebieskiéy, to iest, modréy. *Biel. Sw.* 40. Lilia pomiędzy modrych fiołków. *Anakr.* 81. Farba modra Berlińska, Berliner Blau. *Krumf. Chy.* 494. Farba modra górna, *Rs.* голубецъ, Bergblau. Kolor iéy odbiia błękitnie; g. ba modry iest, iako się zwykło prosto gadać. *Zab.* 11, 182. Modra góra, iedna z Bieszczadzkich. *Ład. H. N.* 44. MODRZEĆ, - ał, - eie, *neutr. ndk.*, Modrzyć się *recipr.*, *Bh.* modrati, zmodrati; *Sr.* 1. wos modriam; *Rg.* modrittise; *Bs.* modritise; *Cro.* modrimsze; blau werden, modrym się stawać, sinieć, n. p. Jeden porasił go pięścią przeklętą, Tak że mu śliczne zmodrzało lice. *Miask. Ryt.* 57. MODRZENIEC, - ńca, *m.*, *ob.* Modrak. - §. 2) ryba morska, *glaucus. Plin.* 9, 16, der Meerſtichling, ein Seefiſch. *Cn. Th.*, *Chmiel.* 1, 626. - §. 3) *Consolida regalis*, Ritterſporn, ostróżki, ziele ś. Katarzyny, modrzeniec zwane, że kwiecie ma modre. *Urzęd.* 101. *MODRZENIOWE lasy. *Gaw. Siel.* 360, *ob.* Modrzewowe. MODRZEW', - ia, *m.*, *MODRZEŃ, *Bh.* modřin, břin (*ob.* dereń); *Sr.* 1. zlóz wrenczje drewo, *ob.* skowronek; *Vd.* mersezna, merzesnovu drevu; *Crn.* mézêsn; *Rs.* лиственица, der Lerchenbaum, drzewo pierwszéy wielkości, iodle i sosnie podobne; liście albo kolce są tylko iak nitki, miękkie; wyrastaią po sześć w kupce z iednego guzika. *Kluk Rośl.* 2, 28. (cf. keder). Topor ostry w *modrzeniu. *J. Kch. Dz.* 164. - *fig.* Runął ach, modrzew' wielki téy korony, Na rum którego zadrżały tryony, Modrzew' który gałęziami Nade dwiema przewyższał morzami. *Tward. Misc.* 103. MODRZEWNICA, - y, ż., ziele *andromeda. Linn.*, *Jundz.* 236, *Chamae paruae*, ziele modrzewnica, którą drudzy chcą bydź bagnem. *Syr.* 600, ma listeczków gromadkami pełno, równie iak na modrzewiu. *ib.* MODRZEWOWY, - a, - e, od modrzewia, Lerchenbaum-, Lerchen-; *Bh.* modřinowý, břinowý; *Rs.* лиственничный. Modrzewowa gąbka, agaryk, Lerchenſchwamm; *Crn.* mushènze; *Rs.* лиственничная губа, gatunek grzyba rosnącego na modrzewiu czyli modrzewowym drzewie. *Dyk. Med.* 4, 380, *Urzęd.* 14. Modrzewowa żywica, iż bywa brana miasto terebintowéy, zowią ią też terpentyną. *Sien. wykt.*, Lerchenharz, *Vd.* pulpah. MODRZYĆ, - ył, - y, *cz. ndk.*, *Boh.* modřiti; *Rs.* синить, modrym czynić, blau machen, blau färben.

MODZ, MOC, mogł, mozli, może, mogę *med. ndk.*, *Bh.* mocy, albo moct, mohl, můješ, mohu; *Slo.* můjem; *Sr.* 2. moz, mogł, ja mogu, tú mojoſch, won mojo; *Sr.* 1. moz, ſamoz, moju; *Crn.* mozh, mogl, môrem; *Vd.* mozhi, moreti, morit, samoreti, mogèl, mogeu, mogla, mórem; *Cro.* mochi, mogel, mozi, morem, moguch jeszem; *Hg.* meglehet; *Rg.* mocchi, mògu, *Bs.* mocchi; *Sla.* mochi, mogao, mogla, mogło, more, moresh, mogu; *Rs.* мочь, возмочь, могу; *Ec.* мощи, могу, моществую, мощенъ есмь; cf. *Ger.* mögen, Macht, *Jsl.* meèga, *Suec.* *màga, ma; *Dan.* maa, monne, *Anglos.* magan, *Angl.* may, cf. *Gr.* μηχος, *Lat.* magnus, *Hg.* magas *altus*, *Gr.* μογειν *laborare*, *tolerare*, *Hbr.* מעוז maos *robur*); können, vermögen. a) *cum Jnfinitiuo:* mogę, z zdołam, wydoływam, mocenem, nie iest mi niepodobno, iestem w stanie, ich kann. Chce kąsać, choć nie może, i dziko się sroży. *Bardz. Tr.* 235. Kto nie iest architektem, może bydź mularzem, Może bydź cyrulikiem, kto nie iest lekarzem. *Dmoch. Szt. R.* 87. Tak iest, mężem, mężem, i iak może być doskonałym ze wszech miar mężem. *Teat.* 13 *c*, 10, niepodobna być doskonałszym). Wszystko to może nie bydź, wszystko to bydź może. *Pot. Arg.* 701. Tak wielka zgraia djabłów go opętała; mógł kto wierzyć, że wszystko piekło nań wstąpiło. *Birk. Dom.* 19. Sędziowie nie mogą nikogo na gardło sądzić, bez iego wiadomości. *Star. Dw.* 19, nie powinni). Już na to strony nic więcéy przykładać nie będą *moc (modz, mogli). *Stat. Lit.* 179. Rychléy w obozie stanęli, niżli coby się działo, obaczyć *możono. *Warg. Cez.* 71. (*Gerund.* z można było). Przeszłego lata owies był niepomału drogi, a nakoniec ani go dostać *możono. *Gor. Dw.* 202. We dnie iechać nie *możono. *Sk. Zyw.* 326. Choć go szukano, naleść go nigdzie nie *możono. *ib.* 2, 409. - *Gramm.* Mogący tryb, *potentialis. Kopcz. Gr.* 1, 68. Chorował na piersi, oddechu wolnego mieć nie *mogłe. *Chodk. Kost.* 83, nie mogące). O okolicznościach tu być *mogłych. *Kluk Zw.* 1, 57. - §. *cum ellipsi Jnfinitiui:* können, vermögen. Kiedy tego nie możemy, co chcemy, chcieymy co możemy. *Cn. Ad.* 346. Kto tego dopiąć, czego chce, nie może, Niechay chce, co ma raczéy i co może. *Past. F.* 146. Jak możemy, nie iako chcemy. *Cn. Ad.* 302. Nie wszystko możemy, co chcemy. *Cn. Ad.* 719. Błaznuy iak chcesz, ia tobie radzę iak mogę. *Dzwonk. A* 2. Nie mogę na co patrzeć, czego słuchać; Przykro mi, ledwiem żyw, to śmierci mi się równa; *Dobrzem żyw na to; *Dobrzem żyw to słysząc, widząc. *Cn. Th.* 506. - §. *absolute* modz, silnym bydź, skutecznym, skutkować, stosowney mocy bydź, *z to bydź, dokazywać, przemagać, ſtark ſeyn, kräftig ſeyn, vermögen, die Kraft haben, wirken, gelten, ausrichten. Na téy wyspie białogłowy walczą szpadami, i mogą tak wiele iak mężczyzny. *Boter* 51. Jeszczeście nie mogli, ale ani teraz ieszcze możecie, iż i teraz ieszcze iesteście cielesnymi. 1 *Leop.* 1 *Cor.* 3, 2. Bogactwa wiele mogą, *Cn. Ad.* 31, pieniądze wszystkiego dokażą, mieszek pan). Patrzaycie, co łzy białogłowskie mogą, Miękczeią na nie rycerze zuchwali. *P. Kchan. Jer.* 101. Jeśli co z lichem nabożeństwem mogą, Stawiane świece twemu obrazowi. Weź w swą opiekę dziecinę ubogą. *ib.* 307. U Turków pieniądze bardzo wiele mogą. *Warg. Radz.* 131.

On wiele może u pana ekonoma. *Teatr* 54 *c*, *B* 2, wiele waży, znaczy, wpływa). Solon tych, którzy u okrutników nieco mogli, a w wadze byli, liczmanom przyrównawał. *Kosz. Lor.* 175 *b*. Wiele może na woynie fortuna. *Warg. Cez.* 147. Wiele ten może, kto sam sobą mądrze władnie. *Zab.* 12, 216. Siła przygoda może, a w iednéy godzinie, Albo raczéy w minucie wiek ludzki upłynie. *Groch. W. B.* Chcieć i moc, iedno to u niego było. *Warg. Wal.* 226. Chce modz, czego nie może, kto ma mocy siła. *Bard. Tr.* 130. Co mógł Polak i co iego sława, przed oczy kładę. *Jabł. Buk.* Dumny faworyt Carowéy, rad był pokazać, iż i on mógł wiele w Polszcze. *Ust. Konst.* 1, 67. Ludzie południowi więcéy mogą rozumem, a północni więcéy mogą dużością ciała. *Petr. Et.* 86. Nie wiele prośby moie na twym oycu mogą, Ale póydę do niego. *Niemc. P. P.* 82. Nic ten nie może, kto umrzeć nie może. *P. Kchan. Jer.* 563. Tak wielka była możność Nowogrodzan, iż to przysłowie u nich było pospolite: kto może przeciw bogu i wielkiemu Nowogrodu? *Stryik.* 513. O Amfionie powiadaią, że tak wiele mógł cytrą i stronami, że kamienie do iego się grania schodziły. *Otw. Ow.* 225, t. i. tak mocen był na cytrze, **er war ſo ſtark auf der Zither, vermochte damit ſo viel, daß ...** Jastrząb okrócony piérwszego roku mało może ku chwytaniu ptaków. *Sien.* 291. - §. *Constructio obsoleta:* Często mnie dobywali od młodości moiéy; wżdam iednak nic mi nie mogli. 1 *Leop. Ps.* 128, 2, nie zmogli. 3 *Leop.*, *Rs.* смочь, смогамь, nie wskorali przeciw mnie, **ſie konnten mir nichts anhaben.** Skoro rozumie człowiek, iż na zatrefnowanie iakieś dawno przedtym myślono, mało albo nic *mu się może*. *Gorn. Dw.* 164, t. i. nie można na nim impressyi czynić, **man kann ihm wenig anhaben, wenig Eindruck auf ihn machen.** - *Obsol.* póki mogąc, iako mogąc, = póki można, iak można, **ſo lange, als möglich**; **ſo gut, als möglich.** Świętopełk synom rozkazał konaiąc, aby na Krzyżaki woynę podnosić, poki mogąc, ociągali się. *Krom.* 276. Włodzimirz umyślił się bronić, a gwałt niesłuszny Witołdow iako mogąc słuszną obroną odbiiać. *Stryik.* 467. - §. 2) Nie mogę nie, podług Łacińskiego: *non possum non*, = nie mogę inaczéy tylko, = muszę (koniecznie), **ich kann nicht anders als, kann nicht umhin, ich muß nothwendig, ich muß.** Człowiek cnotliwy nie może tego nie czynić, co czyni, bo nie byłby cnotliwym, kiedyby zaniechał to czynić. *Gor. Sen.* 439. Mówił zemną w sposób taki, że nie mogłem troskliwych nie powziąć myśli. *Zabł. Dz.* 72. - §. *niemogę, = choruię, *ob.* niemodz. - §. Może być, może, *adverbialiter*, *uide suo loco.*

Pochodz. *moc*, *mocarka*, *mocarz*, *mocarſki*, *mocarſtwo*; *Mocny*, *Mocno*, *Mocnić*, *mocnieć*, *mocniuchny*, *mocność*, *mocować się*, *mocownik*; *niemoc*, *niemocny*; *omacniać*, *obmacniać*; *pełnomocny*, *pełnomocnik*; *przemoc*, *przemocować*; *umacniać*, *umocnić*, *wszechmocny*, *wszechmocność*, *wszechmogący*, *zmacniać*, *zmocnić*, *zmocować*, *wzmacniać*, *wzmocnić*; *możny*, *można*, *może*, *możność*, *możnorządca*; *domagać*, *domodz*; *pomagać*, *pomodz*, *pomoc*, *pomocny*, *pomocnik*; *przemagać*, *przemodz*, *przemoc*, *wielmożny*, *wielmożność*; *wymagać*, *wymodz*, *wzmagać*, *zamagać*, *zamodz*, *zamożenie*, *zamożny*, *zapomagać*, *zapomodz*, *zapomożenie*; *wspomagać*, *wspomożenie*; *zmagać*, *zmodz*, *zmożenie*, *niezmożony.*

MODZEL, - u, *m.*, *Bh.* **mozol** *callus*; *Slo.* **mozol**, **hrubá kuže od bitá**; *Sr.* 1. **mozel**, **podranicza**; *Crn.* masúl, shûl; *Vd.* mosel, shulk, oshulk, shulink; (*Cro.* mozol, = wrzód); *Cro.* siá, súly; *Dl.* xuly; *Bs.* sgjug; *Rag.* xûgl; (*Sla.* mozúli, = karbunkuł choroba); *Rs.* мозóль (мосóль gnat wielki wołowy); naroſtek twardéy ſkóry na ręku od roboty ciężkiéy, lub na nogach od chodzenia, martwak, twardzizna, odtręt, odcisk, nagniotek (*ob.* Mozoł), **die Schwiele, harte Haut vom Arbeiten an den Händen, vom Gehen an den Füßen.** Modzele albo brodawki, które bywaią na ręku i na nogach z roboty, albo z chodzenia. *Urzęd.* 253. Lekarſtwo na zganianie brodawek i modzelów. *Sleszk. Ped.* 68. On nie wie, co to iest, modzelami swemi, Dorabiać się, pracować rękoma własnemi. *Klon. Wor.* 55. - §. 2) Modzela herb, *idem quod* Bończa. *Kurop.* 3, 33. *MODZELOWSKI, roſtruchars; może się brać tak iak Truchla, za handlarza, końmi oszukuiącego ... *Alb. n. W.* 11.

Pochodz. *mozoł*, *mozolić*, *mozolić się.*

*MODZIASTY, - a, - e, Modny, **modiſch.** Dawniéy nie było tych wymyślnych i modziastych ſtroiów. *Haur St.* 33. Modziaſte towary. *ib.* 92. Niech pokaże mods, czegoby nie trzeba, Nie odradzi modziaſtym i sam anioł z nieba. *Łącz. Zw.* 6.

MOGIŁA, - y, MOGIŁKA, - i, *ż.*, *dem.*, *Rs.* могила, могилька (*Rs. et Ec.* могильникъ, могилникъ grobarz; *Sr.* 1. Mogelin, *Ger.* Mügeln *oppidum Misniae*, cf. *Ger. obs.* Möller, *hodie* Mal, *Sax. Inf.* Mael, *Talm.* מוּלִיא *agger*). a) Mogiła samorodna, = pagórek. *Cn. Th.*, **ein Hügel, Erdhügel.** - §. b) z ziemi usypana, osobliwie nad grobem, **ein Erdhaufe, beſonders Grabhaufe, Grabhügel**; *Sr.* 1. **nametana kupa**; *Ross.* могильница, курганъ, курганчикъ, *ob.* kurchan). Ciało Wandy milę od Krakowa na *wydałym mieyscu pochowali, tymże kształtem iako i oycu usypawszy mogiłę; ztądże wieś przy niéy leżąca, nazwiskiem *Mogiła* i po dziś dzień słynie. *Krom.* 58, *Dyk. G.* 2, 165. - Poyrzysz na groby i smutne mogiły, Które w przeszłych pięciu lat syny twe pokryły. *Groch. W.* 530. *poet.* mogiła, = grob, **das Grab.** Skonam na ich ręku; żale ich zakopią wraz semną w mogiłę. *Teatr* 5, 140. - §. 2) ogólnie: mogiła, = kupa, **ein Haufen, eine große Menge auf einem Haufen.** Filozof żyw ieszcze ksiąg swoich mogiłą przywalony zostaie, zagrzebiony w myślach swoich. *Zab.* 8, 161. Więcéy niżli tysiąc mogił, albo kup niemałych zboża popsowanego. *Wex. Zap. B* 4. Te drobne proszki, których okiem doyrzeć nie można, są w saméy rzeczy, iak mogiłki iakie, z których każda iest z wielu inszych ieszcze drobnieyszych proszków ułożona. *Reg. Dos.* 1, 25. Mogiłka kretowa. *Tr.*, **ein Maulwurfshaufen.** (*Rs.* могилище wielka mogiła, mogiliſko; могильной камень grobowy kamień). MOGIŁA *herb.*, mogiła czworograniaſta; krzyże dwa na bokach; trzeci na środku iéy; na hełmie strusie pióra. *Kurop.* 3, 33, **ein Wappen.** MOGILNICZY, - ego, *m.*, *Rs.* могильникъ, grobarz, **der Todtengräber.** *Tr.* MOGILNICA, - y, *ż.*, miasto w Rawskim. *Dyk. G.* 2, 165, **eine Stadt in der W. Rawa.** MOGILNO, - a, *n.*, bogate opactwo

Benedyktynów w woiew. Kaliſkim. *Dyk. G.* 2, 165, eine reiche Benedictinerabtey in der W. Kaliſch, cf. Mohilów). MOGILNY, - a, - e, od mogiły, Erdhügel=, Grabhügel=; *Rs.* могильный.

*MOGŁY *ob.* Mods, moc.

MOGUNCKI, - a, - ie, od Moguncyi, Maynzer, Maynz=, *Bh.* Mohučý. Arcybiſkupſtwo Mogunckie. *Wyrw. G.* 208. Arcybiſkup *Moguntyński. *Uſtrz. Kruc.* 133. Arcybiſkup *Moguntineński. *Kosz. Lor.* 138. MOGUNCZYK, - a, *m.*, z Moguncyi rodem, der Maynzer. MOGUNCYA, - yi, *Bh.* Mohuč, *Ger.* Maynz, ſtolica ſtanów elektorſtwa Moguńſkiego, w cyrkule Renu niższym. *Dyk. G.* 2, 166.

MOHIŁÓW, - a, *m.*, znaczne miaſto Lit. w woiew. Mścisławſkim. *Dyk. G.* 2, 166, ztąd: Ekonomia Mohiłowſka. *ib.* - §. Mohiłów, miaſto w Podolſkim. *ib.*, Städtename. MOHYLNA, - y, *ż.*, małe miaſto w Mińſkim. *Dyk. G.* 2, 166, ein Städtchen in Litthauen.

MOIE *ob.* Móy.

*MOIŻE, *Moyże; Folwark w Inflanciech Moiżami zowią. *Gwag.* 414. Moyże tym się maią dadź, ktorzy w służbach ſtatecznie trwaią. *Nar. Chod.* 1, 169, *not.* „z Łotewſkiego ięzyka, toż samo co folwarki, dwory", ein Vorwerk, cf. Maiers.

MOKNĄĆ, moknął *et* mokł, moknie *neutr. idntl.*, zmoknąć, umoknąć *dk.*, *Bh.* moknauti, mokl, moknu, zmoknauti; *Slo.* moknu; *Sr.* 1. moknu, moknem, zmoknu; *Cro.* moknem, mochvarenszem; *Rg.* kisnuti, okisnuti; *Bs.* quaſsitise; *Rs.* мокнуть, мóкну, смóкнуть, измóкнуть; *Ec.* мокрѣю, мокну; *Bh.* mok ciecza, płyn, cf. mknąć); naß werden, feucht werden. Gdy komu nogi zmokną, obmyć ie w letniéy wodzie. *Krup.* 5, 19. Skoro zmoknę, cóż mi po opończy! *Pot. Syl.* 133. Zły gospodarz, co w domu zmoknie. *Cn. Ad.* 1353, *Slo.* moknè galo dach, przemokł do szczętu). Wlekliśmy się iak zmokli żórawie. *Jabł. Buk. Q* 2. Karczemuy iunak ma konexyą z bobrowym ogonem, że póty ieſt wielki i dzielny, póki moknie w trunku. *Mon.* 73, 309. - §. b) Moknę w wodzie, namakam, moczą mię, mięknę, *macerasco. Cn. Th.*, eingeweicht ſeyn, weichen. - §. c) *fig.* We łzach moknąc, śmierci wygląda. *Pot. Arg.* 211, t. i. płynąć, tonąć, in Thränen ſchwimmend. MOKRA, - y, *ż.*, rzéka na pograniczu Pruſkim wpadaiąca do Wisły. *Dyk. G.* 2, 168, ein Fluß an der Preußiſchen Gränze. MOKRADLA, MOKRZADLA, - i, *ż.*, mokrota, mokrość, die Näſſe, die Feuchtigkeit; *Bh.* mokřina; *Slo.* močarina, močar, močidlo; *Hg.* motsár). W ten czas Libiyſkie kraie mokrzadli pozbyły Przez gorąco, i wielce suchemi się stały. *Otw. Ow.* 64. Do Wisły wſkoczył; co się dzieie duszy Nie wiedzieć; snadź się w piekle z tóy mokrądli suszy. *Kchow. Fr.* 150. Mokradla zbytnia ziarn macice niszczy. *Haur Sk.* 9. - §. 2) Mokry grunt, wilgotne mieysce, mokradlina, feuchter Boden. Behemot leży pod cieniem w łanie trzciny na mokradli. *Radz. Job*, 40, 16, w ſkrytościach trzciny i błota). Na górach, i bydło i drzewa lepsze bywaią, niżli w mokradlach. *Petr. Et.* 87. Przeſtrzegam, aby w błotny abo na mokrzadli zagon, daremnie nie rzucano ziarna. *Haur Sk.* 23. Rzeżucha rośćie na mokradlinach i mieyscach wodniſtych. *Syr.* 1138. W nizinach i na mokradliuach roſtą olsze. *Cresc.* 486. - §. 3) Mokradła *plur. neutr.*, słota, naſſes Wetter, Regenwetter. Trafiły się długo z wiosny mokradła, *Haur Sk.* 23. MOKRO *adv.*, *Bh.* mokře; *Rs.* мокрò, *opposit.* sucho; naß, feucht. Mokro tu. Mokro co chować. Mokro przyłożyć. *Cn. Th.* **MOKRODEPTES, żaba Πηλοβατης, *Przyb. Batrach. Homer.*, ein Froſch in der Batrachomyomachie, cf. bagnoch. **MOKRODZIW, - u, *m.*, wodny dziwotwor, ein Meerungeheuer. On na Delfinie między ryb szeregiem Rozgania morſkich mokrodziwów bydła. *Morszt.* 20. MOKROŚĆ, - ści, *ż.*, MOKROTA, - y, *ż.*, *Bh.* mokroſt; *Sr.* 2. mokſchoſch; *Sr.* 1. mokroſcj, mokrota; *Vd.* mokrota, mokruta, mokruſt, mokriua, vlaga; *Cro.* mokrina, mochvarina, mòchvar, mochvárnoszt; *Bs.* mokróſt, mokrina, mocjarglina; *Rs.* мокрóта, подмочка (мокрóта flegma, мокрóтина ślina); *Ec.* мокрость, мокрóма, *oppos.* suchość), die Näſſe. Woda zimno ſtracić może, a mokroty nie może. *Zebr. Zw.* 2. Mokrość, z czas mokry, dżdżyſty (*oppos.* susza), naſſes Wetter, Näſſe der Witterung. *Cn. Th.* MOKROSNIEŻYSTY, - a, - e, - o *adv.*, ſchneenaß, feucht und ſchneeig. Zima długa, mokrośnieżyſta. *Haur Sk.* 39. **MOKROWŁOSA ranna zorza. *Otw. Ow.* 201, rosiſta, naßhaarig. MOKRY, - a, - e, *Bh.* mokrý, močalowitý; *Sr.* 2. mokri, mokſchi; *Sr.* 1. mokry; *Vd.* moker, mokruten; *Cro.* moker, mochváren; *Rg.* mókar; *Bs. et Sla.* mokar; *Rs.* мокрь, мокрый; *Ec.* мокренный (*Syr. Arb.* ܡܪܒ *aquam terrae immisit*), *oppos.* suchy (*cf.* wilgotny), naß. Przy suchym drzewku i mokre goreie. *Bratk. R.* Mokra śmierć, z śmierć pod wodą, utonienie, ein naſſer Tod, Tod im Waſſer, Ertrinken. Uszli żelaza, a mokra ich śmierć i ślepe pożarły zatopy rzéki niebłaganéy. *Tward. Wład.* 235. Mokra śmierć wodze woyſka Faraonowego ſtarła czerwonemi wiry. *Groch. W.* 10 *et* 436. Mokra śmierć ich poda w słonych wod zatopy. *Groch. W.* 436. *MOKRZ, - u, *m.*, mocz, uryna, szczyny. *Mącz.*, der Urin. *MOKRZA, - y, *ż.*, ciecza, płyn, etwas Flüſſiges. Rozpalone żelazo kowal topi w wodzie, to zatym pryska zamoczone, i popiſkuie, w mokrzy ciepłéy zagrążone, *in trepida unda. Zebr. Ow.* 302. - 2) Mokrza *ob.* Mokrzyca. MOKRZAWY, - a, - e, wilgotny, nwilżony, befeuchtet, feucht; *Bs.* mocjargliv; *Rs.* мокроватый. Wioſka mała, lecz zdrowa, z czyſtych wód mokrzawa. *Hul. Ow.* 161. MOKRZEC ziele *ob.* kurzy Ślep drugi *et* Sporyż wielki. MOKRZKO, - a, *n.*, miaſto w Sieradzkim. - 2) Miaſto w Krakowſkim. *Dyk. G.* 2, 168, Städtename. MOKRZYĆ, - ył, - y, *cz. ndk.*, *Bh.* mokřiti, zmokřiti; *Vd.* mokriti, smozhiti, namozhiti; *Bs.* mokriti, mokritti, misgjatti; *Rg.* mixatti, omokritti; *Cro.* czukati, szczati; *Dl.* misati, buritisze; *Rs.* мочить; moczyć, namaczać. *Cn. Th.*, nețen, naß machen. - §. Mokrzyć, szczać, o zwierzętach, harnen. Koń dziś ieszcze nie mokrzył. Mokrzyć się, z *ut* pomokrzył się w łóżku, z zeszczał się, podlał, hat ſich bepiſſt (cf. ryby w łóżku łowić). Lekarſtwo to dzieciom mokrzącym i usikaiącym się w pościele użyteczne. *Syr.* 145. MOKRZYCA, - y, *ż.*, MOKRZA, - y, *ż.*, choroba w ogonie u cugowych bydląt. *Bndtk.*, eine Krankheit des Schwanzes bey dem Zugviehe, cf. *Rs.* мокрéць parch końſki w nogach i pod kolanami, die Rappe, eine Pferdekrankheit (*Ross.* мокрица ſtonóg ſklepowy).

MOKRZYDŁO, - a, *n.*, mokradlina, mokry grunt, naſſer Boden. Zbłądziwszy przez ſkały się przedziera, Przebywa mokrzydła, pnie się na opoki. *Kras. Off. H* 3 *b.* MOKRZYNY, MOKRZYZNY, MOKRZYSKA, *plur.*, mokre mieysca. *Cn. Th.*, mokrzydla, mokradla, naſſer Boden. Topola podoba sobie na mokrzyznach. *Jak. Art.* 3, 162. - §. 2) Mokrzyzna, mokrota, mokrość, die Näſſe. Tych, którzy przy ogniu się grzali suknie ieszcze mokre były; onego, który na modlitwie przez noc był, żadnéy mokrzyzny na sobie nie miały. *Birk. Dom.* 83. - §. 3) Mokrzyny, kąt gdzie szczą. *Tr.*, ein Piß-winkel. MOKRZYSKA, - yſk, *plur.*, miaſto w Krakowſkim. *Dyk. G.* 2, 168, eine Stadt im Krakauiſchen. MOKWA, - y, *ż.*, (*Bh.* mokwati *madere*), mokrość, wilgoć wielka, die Näſſe. Nie masz dachu na tak przeiętą mokwę. *Pot. Pocz.* 466. Woli w polu niewczasu zażywać i mokwy Dla sławy, niżli w domu siedzieć bez sławy spokoynie. *ib.* 543.

Pochodz. *domoknąć*, *domakać*; *namoknąć*, *namakać*, *omoknąć*, *omakać*; *pomoknąć*, *pomakać*; *przemoknąć*, *przemakać*, *przemokły*, *wymoknąć*, *wymakać*, *zmoknąć*, *zmokły*; *mocz*, *moczociąg*, *moczadło*, *moczara*, *moczydło*, *moczydlny*, *moczywąs*, *moczymorda*, *moczyć*, *maczać*; *domoczyć*, *domaczać*; *namoczyć*, *namaczać*, *omoczyć*, *omaczać*, *omaczalny*; *pomaczać*, *pomoczyć*; *przemaczać*, *przemoczyć*, *rozmaczać*, *rozmoczyć*, *rozmoczki*; *umaczać*, *umoczyć*, *wmaczać*, *wmoczyć*, *wymaczać*, *wymoczyć*; *zmaczać*, *zmoczyć*, *zamaczać*, *zamoczyć*. - §. *miękki*, *mięknąć*.

MÓL, - a, *m.*, *Bh.* mol; *Slo.* mol; *Sr.* 1. mola, *Sr.* 2. mohla; *Crn.* molov, mòl, saplivk; *Vd.* mol, mul, mou, sapliuk; *Cro.* mòl, zaplyùvek, grizlicza; *Dl.* moly, grisicza, uplyuvak; *Hg.* moly; *Sla.* moljac, ſtrixie, ſtricsak; *Bs.* cmogl, griziça, gagriça; *Rg.* grizlica, grizica; *Rs.* моль, мáшень, прусàкъ, мараκáнъ, кожеѣдъ, плевóкъ; *Dan. et Norv.* möl, *Celt.* mola, cf. *Lat.* molere, *Hbr.* מולל molel *suecidens*, מור mul *circumcidere*, cf. *Ger.* Milbe), die Motte, die Schabe, *tinea*, bardzo drobny gatunek ćmy, czyli motylów nocnych gąsienica; pospolicie w odzieży nieprzewietrzaney lęgnie się. *Zool.* 148. Mól kożuchowiec. *Ład. H. N.* 108, die Pelzſchabe; suknowiec. *ib.*, die Kleiderſchabe; Mól ulowy, motylek pszczołom bardzo szkodliwy, pospolicie ie ćmami zowią. *ib.*, die Bienenmotte, Honigſchabe. Słabe to dobra, co ich rdza i mól gryzie. *Falib. R.* 3. U żydów ſtroiów siła mole gryzą. *ib. M* 3. Czas na kształt mola pisma te podziurawił. *Pilch. Sen.* 10. Jak mól w księgach zawsze siedział. *Jabł. Ez.* 71, Bücherwurm. - §. 2) *transl.* Mól, rupie, zgryzota, utrapienie, frasunek, nagender Kummer, heimlicher Wurm, Gewiſſensbiſſe ꝛc. Los życia ludzkiego zgryźliwy, a wszyſtkim pospolity, maluiemy w tym przysłowiu: każdy ma swego mola, co go gryzie. *Kpcz. Gr.* 3, *p.* 91, *Slo.* każdi ma naylepſug wi, kdè ho čo kuſé a ſwrbi, *Vd.* vsakiteri vie, kei ga zhreul tishi); każdy ma swoie rupie; iednego to, drugiego owo gryzie). *Min. Ryt.* 3, 327, *Biał. Poſt.* 113, *Teatr* 49, 14 *et* 186, 15. Kogo gryzie mól zakryty, Nie w smak mu objad obfity. *Rys. Ad.* 23. Nie raz mól cichéy zgryzoty, Mścił się taiemnéy w tym sercu niecnoty. *Kniaź. Poez.* 2, 223. Zawsze nieprawość ma swoiego mola, ten gryzie wewnątrz. *Wad. Dan.* 33. Nowy się mól zalągł w iego głowie, i coraz ſtrachu nabywał nowego. *Wad. Dan.* 119. Nie taił się z tym, nie chcąc w sumnieniu mieć mola. *Off. Str.* 3, *Paſt. F.* 330.

*MOŁCZANKA, n. p. Wszak mówią, że mołczanka nikogo nie puszy. *Zimor. Siel.* 254, cf. *Rs.* молчаніе milczenie.

MOLCZARZ, - a, *m.*, rzéka w Nowogrodzkim. *Dyk. G.* 2, 168, ein Fluß in der W. Nowogrod.

MOLDAWA, - y, *ż.*, znaczna rzéka Czeſka. *Dyk. G.* 2, 168, die Mulde in Böhmen, MOLDAWIA *ob.* Multany. MOLDAWIANIN *ob.* Multanin.

*MOLEBNY, *Rs.* молебенъ, *ob.* Modlitwa, modła.

*MOLESTYA, - yi, *ż.*, z *Lac.*, przykrość. MOLESTOWAĆ kogo, *cz. ndk.*, umoleſtować *dk.*, przykrzyć mu się, naprzykrzać mu się, uciążać go, einen beläſtigen. Żeby go żaden o żadną rzecz nie gabał, ani moleſtował. 1 *Leop.* 1 *Mach.* 10, 63. Dzieci nie ćwiczą, aby ich nie ſtrudzili i moleſtowali. *Petr. Pol.* 2, 333.

MOLIK, - a, *m*, (*dem. nom.* mól), *acarus*, rodzay owadu tak drobny, że gołym okiem ledwo rozeznane bydź mogą, iak w serze, w chlebie etc. *Kluk Zw.* 4, 146, *Bh.* molik), Milbe.

MOLISTY *ob.* Molowaty.

MOŁODEC, - dca, MOŁOIEC, - yca, MOŁODZIEC, - dźca, z *Ross.* молодецъ, młodzik, młodzian, młody człowiek, chłopiec, *Bh.* mladik), ein junger Mann, junger Burſche; *Rg.* mômak; *Bs.* momak). Ten to mołodec Amor, im ſtarszy, młodnieie. *Kchow. Fr.* 36. W porażce mołoycow bitnych moc ſtracili. *Stryik.* 44, *Zimor.* 164. Mołodziec *iuuenis*. *Zebr. Ow.* 58. O *mołoydźcy, uyrzy z was wnet każdy, Jako nad białogłowską broń męzka ma zawzdy. *Otw. Ow.* 317. Nasze czerſtwych mołodców rycerſtwo piérwsze, naiazdy nieprzyiaciół na siebie zawzdy czołem zatrzymawa. *Stryik.* 187. Zaporoscy mołoycy *ob.* Zaporozki. MOŁODYCA, MOŁOYCA, - y, *ż.*, *Rs.* молодица, młodka, *Bh.* mladice; *Bs.* moma, ein junges Weib. Ja niedawno na kiermasz idąc ku Zniesieniu, Uyrzałem mołodycę w bieluchnym odzieniu. *Zimor.* 165. MOŁODZIECZNO, - a, *m.*, miaſto w Wileńſkim. *Dyk. G.* 2, 168, eine Stadt in Litthauen.

*MOLOTOCZYNA, - y, *ż.*, *Rs.* молоточина, мóлица, dziury przez mole toczone, rzeczy, które mole poiadły, Mottenlöcher, Schabenlöcher, Mottenfraß. MOLOWATY, MOLISTY, - a, - e, - o *adv.*, pełen molów, ſchäbig, voll Schaben, Motten; *Crn.* molave; *Vd.* molen; *Sr.* 1. molopité; *Cro.* molaszt, molni, molszki; *Hg.* molyos; *Ec. et Rs.* молúстый. Mąka ſtarego mliwa bywa zleżała, molowata, zatęchła. *Syr.* 937. MOLOWNIK, - a, *m.*, ziele ſtoziarn, Miłek, molownikiem też zowią, z obrony szat od molów. *Syr.* 732, *botrys*, Traubenkraut. MOLOTYNCE, - iec, *plur.*, miaſto w Kiiowſkim. *Dyk. G.* 2, 169, eine Staroſtey im Kiiowſchen.

MOMENT, - u, *m.*, MOMENCIK, - a, *m.*, mgnienie, okamgnienie, naykrótsza czasu chwila, ein Augenblick, część mała czasu w okamgnieniu upływaiąca. *Kras. Zb.* 2, 183, *Bh.* mjeni, okamjeni (*ob.* mżyć, mgnąć); *Crn.* hip, hipa; *Vd.* smeshik, sameshik, trenik; *Cro.* hip, chasa od vremena; *Bs.* hip, cjas od vrjemena; *Rg.* hip, cjas, trenùtje; *Ross.* мигъ (cf. migi), мгновеніе ока.

Mo-

Moment ten nasz ieſt, chwytać go należy, *Zab.* 13, 325. *Jakub.* Jeden moment pozbawia mię wszyſtkiego. *Teatr* 18, 119. Momentem późniey, iużby było po wszyſtkiém. *Teatr* 9 *c*, 90. Siła mogą momenta. *Lub. Roz.* 463. Za moment powracam. *Teatr* 24 *c*, 99. Niech się tu momencik zatrzyma. *Teatr* 55 *b*, 23. Zaczekay choć momencik *Boh. Kom.* 1, 289. Póydę na momencik do miaſta, i zaraz wrócę. *Teatr* 7, 31. Drugiemu na rok ſtałoby namysłu i roboty, co u niego w momencie. *Teatr* 19 *b*, 7, *Vd.* v'enem shlaki, smeshnu', cf. w iednym tchu). Jadę w ten moment. *Teatr* 41 *c*, 322, tuż, natychmiaſt, tego momentu. MOMENTALNY, MOMENTOWY, - a, - e, moment trwaiący, *Bd.* okamżity; *Rs.* мгновенный, всемину'тный, einen Augenblick dauernd. Biesiady, posiedzenia, tańce, krotofile, Momentowa uciecha ieſt, bo krótkiéy chwili. *Kchow. Fr.* 21. Momentalnie *adv.*, *Rs.* мгновенно, augenblicklich.

*MOMIĆ *ob.* Mamić.

MOMOT, - a, *m.*, blekot, zaiąkliwy, ein Stammler, Stotterer. Język momotów prędko będzie mówił, i iaśnie. 1 *Leop. Jes.* 32, 4, ięzyk zaiąkaiących się. *Bibl. Gd.)* Przywiodą Jezusowi głuchego momota. *Sekl. Mat.* 7, *not.* „ledwie mówiącego"; z ciężkością mówiącego. *Bibl. Gd.)* MOMOTAĆ, - ał, - oce *Intr. Cont.*, mamotać, blekotać, ſtottern, ſtammeln; *Vd. et Cro.* berbotati; *Ec.* момотáти, нѣмотствовати, неисправно говорить, блекотать. Zaiąkliwy momoce, bełkoce. *Dudz.* 21. Gdy co publicznie mówić maią, zęby im szczegoczą, ięzyk momota. *Pilch, S n. liſt.* 74. Momotanie, zaiąkliwość. *Dudz.* 45. das Stottern, Geſtottere. MOMOTLIWY, - a, - e, zaiąkliwy, ſtotternd. Przywiedli Jezusowi głucha momotliwego. *Budn. Marc.* 7, 32. Języki momotliwe, zaiąkaiące. *Rey Pſt. Ggg* 2. MOMOTOWY, - a, - e. od momota, n. p. Blegocę, momotowym przykładem, co owo Rzadko między tysiącem cało rzecze słowo. *Groch. W.* 335. nakształt momota, wie ein Stammler.

MONARCHA, - y, *m.*, z *Greckoſac.*, iedynowładzca iedynorządzca, samowładzca, samorządzca (cf. samodzierżca, iedynodzierżca) der Monarch, *Bh.* mocnář mocarz, ſamowładce, ſamowładař, ſamopanownik. *Sla.* monarka, vlaſtelin; *Vd.* samokraluvaux, samoblaſtnik; *Cro.* szamoladavecz; *Rs. et Ec.* монархъ, государь, владѣтель, властодéржецъ, дéржавецъ, самодéржавецъ, самовластный государь, самовластитель, единодéржецъ, самодержецъ, единоначалникъ). cf. król, car, cesarz), W Moſkwie monarcha iedynowładzcz. *Biel. Hiſt.* 428. MONARCHIIA, - ii, *ż.*, die Monarchie, *Vd.* samokralſtvu, samoblaſtvu, samokraleſtvu, samogospodſtvu; *Rs. et Ec.* самовлáстïе, единодержáвïе, единодержавство, единоначáлïе; państwo, którym iedna tylko osoba rządzi. *Modrz. Bax.* 10, król abo cesarz. *Wyrw. G.* 121, iedynowładzietwo. *Strvik.* 353, iedynowładztwo, iedynorządztwo samowładztwo. MONARCHICZNY, MONARCHALNY, - a, - e, MONARCHICZNIE *adv.*, *Vd.* samokralſki, samokralujezhen, samogospodezhen, samoblaſten; *Rs. et Ec.* владѣлческïй, единоначáльный. единодержавный, самовлáстный; iedynowładny, samorządny, monarchiſch. Forma rządu cerkwi była monarchalna. *Smotr. Ap.* 161. Nadęty monarchalną pychą, chciwy sławy.. *Przyb. Milt.* 49. Monarchicznie panować *Ross. et Ec.* единодержавствовать, монарчествую. MONARCHINI, - i, *ż.*, samowładczyni, die Monarchinn, *Rs.* державица, владѣтельница; Monarchini Rossyyſka. *Pam.* 85, 1, 58. imperatorowa). MONARSZY, - a, - e, MONARSZYŃSKI, - a, - ie, od monarchy, Monarchen-. Trucizną kraiu są grzechy monarsze. *Kras. Mysz.* 6. Wysoki umysł pragnienia monarszéy wielkości. *Teatr* 47 *c*, 22. Monarsze trony. *Chroſć. Job.* 24. Azaż niewolno z monarszego ſtanu Żebrakiem zrobić wszechmocnemu panu? *Chroſć. Job.* 14. Berło, monarszyńſkiéy godności znak. *Chmiel.* 1, 499. Suknie monarszyńſkie. *ib.* 1, 477.

MONASTER, - u, *m.*, MONASTEREK, - rka, *m.*, *zdrbn.*, *Rg.* manaſtir, manaſtirich; *Rs.* монастырь, ein griechiſches Kloſter, klasztor Grecki). W Państwie Rossyyſkiem 479 męzkich, 74 panieńſkich monasterów liczono. *Dyk. G.* 2, 358. Wszyſtkie *manaſtyrki (monaſterki), wielkie i małe, nie były fundowane bez błogosławieńſtwa epiſkopów. *Sak. Sob. B* 3. - 2. MONASTER, die Stadt Münſter, wielkie miaſto w cyrkule Weſtfalſkim w Niemczech. *Dyk. G.* 2, 192. MONASTERSKI, - a, - ie, n. p. Biſkupſtwo Monaſterſkie, Biſthum Münſter. *Wyrw. G.* 209. MONASTERSZCZYZNA, - y, *ż.*, miaſto w Mścisławſkim. *Dyk. G.* 2, 169, eine Stadt in der Wolw. Mcislau. MONASTERYCZ, - a, *m.*, miaſto w Podolſkim. *Dyk. G.* 2, 169. eine Stadt in Podolien. - b) w Kiiowſkim, in der Wolw. Kiiau. *ib.* MONASTERZYSKA, *plur.*, miaſto w Wołyńſkim, eine Stadt in Wolhynien. *Dyk. G.* 2, 170, b) w Bracławſkim. *ib.*

MONDERUNK *ob.* Munderunek. MONDRZYK *ob.* Małdrzyk.

MONECISKO, - a, *n.*, licha moneta, ſchlechtes elendes Geld. Rozkazać, aby cudzoziemskich drobnych moneciſk do Polſki nie wwozili. *Goſt. Gor.* 38. Zarzucili nas za nasze złoto moneciſkiem. *Grod. Dis. C* 2 *b.* Lada moneciſko. *Spos. Pien. A b*, 2. MONETA, - y, *ż.*, pieniądz, pieniądze, *minca, Geld, Münze; *Sr.* 1. minczа; *Sr.* 2. mùnza; *Bs.* minça; *Vd.* denar, pienz, penes, meta; *Rs.* монета, златúца. Moneta od łacińſkiego *moneo*, że o cenie metallu i zwierzchności szacunek iey naznaczaiącey, oſtrzega. *Wyrw. G.* 431. Srebro, gdy człowiek nieco odłączy na menicę, iuż to nie srebrem, ale monetą zowiemy. *Gil. Kat.* 325. Moneta tego pana ieſt, którego napis i wyobrażenie na niey. *ib.* 388. Moneta ieſt złoto, srebro i miedź, bite abo ſtęplowane urzędownie, aby była ceną i pomiarkowaniem wszyſtkich kupi. *Sum. A* 2 *b.* U nas zwyczayna moneta ieſt, złote, grosze, grzywny, talary. *ib. A.* 4. Nie tylko u nas, ale i w innych kraiach złotą monetę nazywano czerwoną; moneta srebrna białéy, a zdawkowa, czyli mieszana z miedzią, czarnéy otrzymały nazwiſka. *Czack. pr.* 1, 165. Rządy ſtaraią się, aby nie złéy mieli monety, abo kotliny, ale złota, srebra do siebie przeciągnąć. *Goſt. Cor.* 12. - §. moneta, drobne pieniądze. *Cn. Th.* kleines Geld, Münze. - 2) *alleg. Fig.*, Münze, Komplementa ſtroić, to ieſt faſszywa świata moneta. *Węg. Mar.* 1, 259. Echo brzmiących tytułów, obiiaiące się o niegodnych naſtępców, podobnemi ich czyni do ſfałszowanéy monety, na któréy, choć cecha dobra, przecięż kruszec ladaiaki. *Mon.* 72, 230. Piękną mone-

tą mi Wc Pan płaciss moie ſtarania i wysługi; przykroſci, przegryzienia i ucinki, to są Wc Pana podziękowania. *Teatr* 56 *d*, 12. Tą monetą nie płacą się długi. *Teatr* 54 *b*, 30. Niech pani targuie na inną monetę; bo za tę upewniam, że nie kupi. *Teatr* 24 *b*, 40. Jnni tak robią zemną, a zatym i mnie to Godzi się, równą sobie płacimy monetą. *Zabł. Z. S.* 23. mit gleicher Münze zahlen. Jam iuż 99 razy przez rózgi biegał, a naymnieyszy spacyer był sześć razy na Pruską monetę. *Teatr* 8, 91.

MONETNIK, - a; *m.*, odmieniacz pieniędzy. *Cn. Th.*, MONETARZ, *Ross.* монетчикъ; *Sr.* 1. minczał); der Geldwechsler. Monetarze. *Sekl. Joan. not.* „którzy drobną a proſtą monetę za wielką odmieniali". *ib. Math.* 21.

MONETARSKI, - a, - ie, wexlarſki, Wechsler-, Wechſel-. Dla czegoś nie dał tych pieniędzy na ſtół monetarſki, a iabym ie był przyiechawszy z lichwą wyciągnął. *Sekl. Luk.* 14. „not. bank". MONETNY, MONETOWY, - a, - e, od monety, Geld-, *Cn. Th.*, *Rs.* монетный; *Sr.* 1. minczowé.

MONIMENT, - u, *m.*, dokument, prawny spisek, prawo na co świadecznie abo urzędownie napisane. *Cn. Th.*, ein Rechtsdocument. Aby sprawę iego u sądu odprawował, powierzył patronowi monimentów swoich. *Chet. Pr.* 36.

MONITOR, - a, *m.*, z łac. napominacz, poſtrzegacz. *Mon.* 70, 131. - Monitor, tytuł dziennika moralno - filozoficznego, który od roku 1764 do 1784 w Warsz. wychodził. Nowy Monitor, dziennik polityczny, przez księgarza Krakowſkiego JP. *May* wydany. Moniteur, ſławna polityczna gazeta Francuzka.

MONOLOG, - u, *m.*, z Greck. rozmowa samego z sobą, (*opp.* dyalog); *Rg.* samogovòr. (samogovórni, samogovórnik, *F.* samogovornicza *soliloquus*. MONOPOLIUM, samokupſtwo, t. i. Wolność samemu przedawania, czego się inszym nie godzi. *Petr. Pol.* 36., *Ec.* омкупщичество. MONOPOLISTA, samokupiec. *Czack. pr.* 1, 326.

*MONSTRA, - y, ż., musztra, okaſka, die Muſterung. *Crn.* mushtr; *Vd.* muſter, model, podoba; *Cro.* múſtra; *Dl.* izgled, *Rs.* узóръ, узорчикъ, образéцъ. Czegoż ſtać będziem po górach i lasach, Czyli dla monſtry, czy dla przypatrzenia? *Jabł. Buk. S.* 2. - §. okazanie, okazywanie, der Erweis. Czy mogła się kiedy na świecie dadź więtsza monſtra a więtsze okazanie miłości! *W. Poſt. W.* 242.

MONSTRANCYA, - yi, ż., *Vd.* moshtranza, die Monſtranz, Monſtrancya, przenośny przybytek dla okazania ludowi hoſtyi poświęconéy, oraz noszenia iéy w processyach. *Cer.* 1, 67. MONSTRANCYYNY, - a, - e, die Monſtranz betreffend. *Thensa*, pięknemi oponkami nakryta kolebka abo *pokłat, pod któremi poganie swe świątości w processyą wynosili; u nas może bydź zwan monſtrancyyny grób. *Mącz.*

MONSTRUM, *Zab.* 15, 190, dziwoląg, dziwotwór, cudo, *Vk.* shemerni rod, poshaft, spaka, neroiſtvu; *Rg.* nákazan, nemán. MONSZTUK *ob.* Munsztuk.

MONTWA, - y, ż., *Evonymus*, rodzay krzewu; do którego należy trzmiel, *Kluk. Dyk.* 1, 209, Spindelbaum, Zweckenholz; *Rs.* вересклекъ.

MOPS, - a, *m.*, MOPSIK, - a, *m.*, *zdrbn.*, z *Ang.*, der Mops; *Rs.* мопсъ, мóська. Mopsy, pieſki małe, na łonach tylko dam pieszczone. *Kluk. Zw.* 1, 299. Mopsik igra sobie z kotką. *Mon.* 70, 775. MOPSOWATY, - a, - e, - o *adv.*, nakształt mopsa, mopſig, Mops-. Nos mopsowaty, oczy sowie. *Teatr* 18 *b*, 18.

MOR, - u, *m.*, nagłe umieranie między ludźmi i bydłem, osobliwie z głodu, przemorzenia, lub też z morowego powietrza, die Sterbe, das Sterben, unter Menſchen und Vieh, Hungertod, Peſt, *Bh.* mor morna komora umarłych); *Sr.* 1. mor, mohr, mohrny czas; *Sr.* 2. mrétwa; *Vd.* moria, pomor, pomoria; *Rs.* моръ, падёжъ, *ob.* pomorka, umor, cf. morsyć, mrzeć; cf. *Lat.* mori, mors). Sam ieden mor bydła, może całe gospodarſtwo na długi czas zniszczyć. *Pam.* 83, 531. Tego roku liche urodzaie i mor na bydło nawiedziły tę prowincyą. *ib.* 85, 1, 845. Mory, rozumiem, głód i pragnienie. *Pilch. Sen. liſt.* 1, 102. Da bóg, że woyſka nie zagubię morem Łożąc opatrznie na żywność nakłady. *Jabł. Buk. B* 3 *b*. Frasunek ten nayokrutnieyszym zabiia mię morem. *Pot. Arg.* 135. Mor, abo morowe powietrze. *Dyk. Med.* 4, 382. *Cn. Th.*, *Kosz. Lor.* 34., *Bh.* mor; *Vd.* kuga, vmoria, pomoria, kushni tvur, prekush, shlesa; *Crn. et Sla.* kuga; *Cro.* kuga, nemoch szmértna; *Rs.* нагуба, чумà, *Ec.* всепоглощéнïе. Pieśni w mor, t. i. pod czas morowego powietrza. *Hymn. Gd.* Morowe powietrze oddala ruta; mogę rzec, że będąc w ciężkim morze, nie nalazłem rzeczy bezpieczniejszéy. *Urzęd.* 271. - §. MOR, MORA, ZMORA, - y, ż., *Bh.* můra, morás; *Slo.* mory, nocní mátoha; *Vd.* mora, truda; *Crn.* móra; *Cro.* mora, nochnicsa; *Sr.* 2. murrawa; *Sr.* 1. duſchate khodst, kobota; *Sla.* mora; *Rg.* mòra, prijkaza, neman, nochnisza, upirina, ùzma, vukodlak, puſtoloviza; *Rs.* кикимора; *Gall.* cauchemar, *Suec. et Fsl.* mara, *Anglos.* mar, nachtmar, *Sax. Inf.* Maare, Moore, cf. *Lat.* lemures. (cf. *Ger.* Mähre); der Alp, die Trut, das Nachtmännchen. Duszenie nocne zbytniey krwi ku sercu, prości ludzie duchowi przypisuią, którego morą zowią. *Syr.* 740 *et* 100 *et* 122 *et* 517. Łotowiec, mora, kiedy kto mniema, żeby go kto dusił we śnie. *Volck.* 202. Aby go mor w kolebce udusił. *Teatr* 20 *b*, 208! - §. Mory mię przechodzą. *Chroſć. Ow.* 3. Zmora mię przechodzi, mrowie, (*Rs.* муравей мрówка), die Hant ſchaudert mir. Kiedy na niego spoyrzę, aż mię mory przechodzą! *Teat.* 28, 112. Mory przez Poliarcha wſkroś szły aż do duszy, Gdy one tak haniebne czyta kartelusze. *Pot. Arg.* 665. Zaraźliwa choroba i ſtraszna, nad którą nie widziałem ſtraszniejszey: ieszcze mory biorą, gdy wspomnę. *Przyb. Luz.* 165. - §. 2. Mors *herb*, głowa Murzyńſka, po samo ramię ucięta, bindą przepasana, *Kurop.* 3, 33. ein Wappen.

MORA, - y, ż., gatunek materyi iedwabnéy, cf. *Gall.* moirer, der Mohr, ein Seidenzeug. Mora z każdéy ſtrony inaczéy w oko bije; owo zgoła mieni się iak cudowny obraz. *Mon.* 74, 366. *Rs.* объярь, объярина.

MORĄG, MOREGI, - a, - ie, MORĄGOWATY, MRĄGOWATY, - a, - e, pasy rożney sierci maiący, bunt geſtreift, *Bh.* morhowany; *Vd.* marongaſt = brudny; *Vd.* marogaſt = dziubaty; *Crn.* marogaſt *cicatricosus*). Morągowaty marmur. *Star. Dw.* 6. Morągowaty fraczek. *Teat.* 32, 52. Mrągowaty trąd. *Oczk. przy.* 4. Morągie Tygryny. *Banial. J* 2. Tygrysy mòrągowate. *Morszt.* 202. Jeden pies moregi, drugi bury. *Jak. Lub. B* 212. Móy moregi chart. *ib.* 250. - §. 2. MORĄG, - a, *m.*, *subſt.*,

zwierz morągowaty, ein buntgeſtreiftes Thier. Spoſtrzegł w puſtym murze ſzare, ſkrzydlaſte morągi, Brzydkie ptaſze dziwolągi. *Jak. Bay.* 225. – §. *per excell.* morąg, = pies morągowaty, pſtrokaty, ein buntſcheckiger Hund, (*Vd.* morish, = żaba czarna). Już wilka morąg za gardło dusi. *Zab.* 15, 47. W tym na burego wilka wpadaią, Rwie go chart morąg, on zębem kłapie. *Zab.* 9, 346. *Zabł.* Spuściwszy z obróż sierdziſte morągi. *Hor.* 2, 117 *Nar.*, *vigiles canes).* Lutnio! folgo serc twardych naydzielnieysza, ciebie J w ciemnym morąg polubił Erebie, Więc by ci wolna i tam była brona, Zciągnął ogona. *Hor.* 2, 98. *Nar.* Przed mówiącym Plutonem ucichnie odźwierny, Tuląc paszczę troiſtą morąg ów niezmierny. *Zab.* 15, 12. *Kniaz.* Zadumiał się i zamilkł morąg tróypaszczęki. *N. Pam.* 4, 99., Cerber). Cóż za dziw! kiedy sam ſtrażnik katuszy Morąg tróypaszczy zwisłe wznosi uszy. *Hor.* 1, 256. *Nar.* – §. Morąg, – u, *m.*, pas czyli ſtrefa ciemnego koloru, ein dunkler Streif. *Crn.* marôga *macula*; *Vd.* maroga, madesh, vmas = brud; odra. – §. 3. MORĄG, die Stadt Mohrungen, miaſto w Pomezanii w Prusach. *Wyrw. G.* 581.; *Dyk. G.* 2, 166.

MORAŁ, – u, *m.*, MORAŁKA, – i, *ż.*, *zdrb.*, uwaga czyli nauka obyczaiowa, die Moral, moraliſche Betrachtung. Jużem sobie ułożył, żeby w téy księdze Nic morału nie było. *Węg. Org.* 10. Czytałem Seneki zdania i morały. *Teatr* 43 *b*, 73. Precz morały moie, bo się o grzbiet boię. *Teatr* 52 *d*, 119. O szczęściu sobie dumaiąc swobodnym, Puści z umysłu oſtrzeysze morały. *Kniaz. Poez.* 2, 141. Day go katu, co za górne morały. *Teatr* 52 *d*, 25. Otóż moralka krótka, ale przewyborna. *Zabł. Roz.* 35 MORALIZOWAĆ, – ał, – uie, *Act. ndk.*, obyczaiowe uwagi czynić, moraliſieren. Prędkoż Wc Pan przeſtaniesz moralizować! *Teatr* 24 *c*, 24. MORALISTA, – y, *m.*, moraliſuiący, daiący morały, der Moraliſt; *Ross.* нравоучи́тель; *Ec.* благонравотвори́тель, благонравоучи́тель. Będąc golym, można być wyśmienitym moraliſtą. *Teatr* 31 *b*, 15. MORALNOŚĆ, – ści, *ż.*, obyczayność, die Moralität, Sittlichkeit; *Rg.* chjudorednos; *Rs.* нравственность. Nazywaią moralnością ſtosowanie się spraw ludzkich z prawem, które onych ieſt prawidłem. *Mon.* 75, 313. Co do moralności, życie oyca, matki, Stanie dziatkom za przepis ſkuteczny i rzadki. *Zab.* 11, 346. Dawszy pokoy tym moralnościom, któremi wielu się brzydzi tego wieku ... *Zab.* 15, 289, tym morałom). MORALNY, – a, – e, – ie *adv.*, obyczaiowy, moraliſch; *Rg.* chjudoredni; *Rs.* нравственный, нравоучи́тельный, *Ec.* нравосло́вный. Błędy moralnego świata. *Zab.* 11, 31. *Nar.* Trzy gatunki przyczyn moralnych, które wpływaią do spraw ludzkich. *Mon.* 76, 41. Część filozofii o powinnościach wszelkich ſtanów ludzi, nauką moralną czyli obyczayną nazywamy. *Mon.* 70, 317, obyczaiowa nauka, *Ross.* нравоуче́нїе. Filozofia moralna, zbiór prawideł, za któremi iść powinniśmy w sprawach naszych. *Mon.* 75, 313.

MORAWA, – y, *ż.*, rzéka, od którey Morawia ma imię swoie. *Dyk. G.* 2, 182, der Fluß, die March (*Bd.* Morawa). MORAWCZYK, – a, *m.*, z Morawii rodowity, der Mähret, *Bh.* Morawan, Morawčik; *Slo.* Morawec; Morawczykowie pochodzą od Słowaków, których ięzykiem dotąd mówią. *Dyk. G.* 2, 182. MORAWKA, – *ż.*, *Bh. et Slo.* Morawka, z Morawii rodowita, eine Mährerinn. MORAWSKI, – a, – ie, od Morawii, Mähriſch, *Bh.* Morawſký. Margrabſtwo Morawſkie. *Wyrw. G.* 238. Morawſki oley. *Spicz.* 135. MORAWIA, – ii, *ż.*, *Bh.* Morawa) Mähren, prowincya przyłączona do Czech; kray górzyſty; ſtolicą Bryn. *Dyk. G.* 2, 182. Podbił Bolesław Czechy, **Morawce*, Kaszuby, Pomeranią. *Sk. Zyw.* 1, 252. MORAWCZYZNA, – y, *ż.*, ięzyk, obyczaie, ubior i t. d. Morawſkie, das Mähriſche, Mähriſche Sprache, Sitten, Kleidung u. ſ. w., *Bh.* morawczina. MORAWICA, – y, *ż.*, miaſto w Krakowſkim. *Dyk. G.* 2, 182, eine Stadt im Krakauiſchen. – b) miaſto w Wołyńſkim. *ib.* – in Wolhynien.

*MORAZ *ob.* Swiszcz.

MORCZA, – y, *ż.*, miaſto w Halickim. *Dyk. G.* 2, 182. eine Stadt in Gallizien.

1. MORDA, – y, *ż.*, MORDKA, – i, *ż.*, *dem.*, *Ross.* мо́рда, мо́рдка (cf. мордáшка brytan); *Vd.* gris, popad, sobje), = pyſk, die Schnauze, das Gebiß, das Biß eines Hundes, das Gefräß. U osłowieka gęba; u zwierząt różnie pyſk, albo *morda*, albo ryiak, *Kluk Zw.* 1, 45. Morda koniſka, *Vd.* snodri). Zeby konia wczwyczaić do ſtrzelania, ſtaway przy piechocie muſztruiącey się z ogniem; wszakże nie nazbyt blisko, abyś mordy nie osmalił; inaczey nie łacno da się ośmielić. *Papr. W.* 1, 397. – b) rubaſznie; gęba, das Maul. O wszyſtkim mi donosił, a iemu za to mordę moczyłem. *Teatr* 17, 44, poiłem go, *cf.* moczymorda, moczywąs). Mordy chłopſkie ſuchwale. *Teatr* 19, 58. Nauczę ia ciebie, ośla mordo. *ib.* 22 *b*, 100. Pozwól Wc Pan, tylko mu mordy nakuię. *Teatr* 16. 68.

2. *MORDA, – y, *ż.*, MORD, – u, *m.*, *Bh. et Slo.* mord, wraźda; *Sr.* 2. mordowane; *Vd.* mord, rasboj, vboi, vmor, ludomorſtvu, vbitje, vsmertenje, vmerlatenje; *Crn.* reswoj; *Cro.* ludomorztvo; *Rs.* убíйство, смертоно́сïе; *Suec.* mord, mordom, *Dan.* mord, *Goth.* maurthr, *Anglos.* mordur, morther, *Angl.* murder, *Gall.* meurtre, *Lat. med.* murdrum, cf. mors, *Gr.* μορος, *Pers.* mork, = śmierć, *cf.* mor, morzyć, mrzeć). morderſtwo, zabóy, mężobóyſtwo, der Mord. *Mordą okrutną mię potwarzaią. *Warg. Kurc.* 22. *parricidium obiectum mihi.* Prawo o mordzie. *Petr. Pol.* 117. Pauzaniasz z tak wielkiey mordy, i z Filipa króla tak cnego, był ſławny. *Warg. Wal.* 301. Furaniuszowa *morda domowa, niezbożnością samą niecnotę przeszła. *ib.* 334. Słuszney męki i karania za *mordę, niegodną spominania, nie odniósł. *Warg. Wal.* 214. Niedźwiadkom, gdzieby byli sokiem rzodkwi ſkropieni, wielką trucizną i mordem. *Syr.* 1048. cf. Swinimord, Morzymord). – b) Mordy *plur.*, mordowanie, fatygy, trudy. *Wied.* Strapaçen. *MORDASTY, – a, – e, gębaſty, *Ross.* мордáстый. MORDERCA, – y, *m.*, MORDERZ, – a, *m.*, *Bh.* mordýř, wrah, wrajedlnik; *Slo.* mordár, wraiedlnik; *Sr.* 2. mordár; *Sr.* 1. mordař, morisjer, zamorduwar; *Vd.* merdrar, koſtnik, hoſtnik, ludomorez, vmorez, vmorjavez, resboinik, vbiunik, vboinik, vbijavez; *Crn.* reswojnek (cf. rozboynik), mordrir; *Cro.* vmoritel; *Sla.* uboica; *Rs.* умертвúтель, смертоубíйца; *Ec.* убíйца; *Dan.* morder, *Suec.* mördare, *Anglos.* myrthra, *Angl.* murderer, *Gall.* meurtrier, *Holl.* mordenaar, *Pers.* mirtan). Zaboyca, zabiiacz, mężoboyca, der Mörder. Gdy ie-

den drugiego zabiie chcąc, i bez słuszney przyczyny, ten ieſt własnym morderzem. *Szczerb. Sax.* 242. Ktoby żelazną bronią kogo uderzył, ażby umarł, ten ieſt mężobóyca, a taki morderz ma też i sam umrzeć. *Radz. Num.* 35, 16. Mordercą sobie samemu bydź, wielki i naypierwszy ieſt grzech. *Sk. Zyw.* 1, 21. Dwa kroć morderz oycowſki, pierwey radą, potym na śmierć iego patrząc. *Warg. Wal.* 334. Marek Brut swoich własnych pierwey cnot, niżeli oyca oyczyzny *mordyrz, *Warg. Wal.* 204, Morderze Chryſtusowi. *W. Poſt. W.* 2, 199. Morderca zakątny tayny, **Meuchelmörder**; *Sla.* zasidács. – §. 2, *cruciator Cn. Th.*, katownik okrutny, **der Peiniger, Märtyrer.** MORDERCZYNA, – y, ż.; *Pot. Jow.* 79. ♀ MORDERKA, – i, ż., **die Mörderinn**, *Bh.* **wrażedlnice.** Bodayżeśmy więcéy nie oglądali syna albo córki z ciebie na ziemi, morderko mężów twoich, 1 *Leop. Tob.* 3, 9. (MORDEROWY kolor. *Teatr* 36 *c*, 55. z Fr. mortdorée; **pûcefarben.** Morderowe trzewiki. *Teat,*). MORDERSKI, – a, – ie, MORDERCZY, – a, – e, zabóyczy, **mörderiſch.** *Sr.* 2. **mordarſki**; *Bh.* **wrahpwſky, wrazedlný, wrazedlnický**; *Rs.* бóйчевый, убíйственный; *Vd.* vbijarſki, ludomorſki, rosboinſki. MORDERSTWO, a, *n.*, *Crn.* mordrya; *Rs.* смертоноśíe, смертоубíйство; **Mord, Meuchelmord, Todtſchlag.** Przez morderſtwo rozumieli dawni właściwie zabóy pokątny; pochodzi to słowo od dawnego Teutonów słowa: moerda, znaczącego zabóy bez żadnego świadka i po cichu popełniony. *Oſtr. P. Kr.* 1, 256. Zabóy rozmyślny, inaczey morderſtwem zwany. *ib.* 271. cf. morda, mord). – 2) morderſtwo, katowanie, męczenie, męka, **das Martern, die Marter.** Porwany, wszyſtkiemi morderſtwami ciągniony, bity, pieczony, targany był. *Sk. Zyw.* 1, 14. – §. 3. morderſtwo, ſkłonność do mordowania, okrucieńſtwo, **Mordſucht, mörderiſche Grauſamkeit.** *Cn. Th.* MORDERZ *ob.* Morderca. MORDERZ, MORDERZNIK *botan.*, *ob.* Mordownik. MORDKA, – i, ż., *dem. nom.* morda; pyſk, *Rs.* мóрдка, **Schnäuzchen, Gebiß, Gefräß.** Mordka liszki. *Kniaź. Poez.* 3, 147. *Rs.* мордки pyſki wiewiórcze, co za pieniądze chodziły cf. biela, aspergil. MORDOWAĆ, – ał, – uie, *Act. ndk.*, *Bh.* **mordowati** *caedem facere* **morden**; *Slo.* **mordowati**; *Sr.* 2. **mordowaſch**; *Bs.* moriti, izmoriti, umoriti *fatigo, occido*; *Crn.* mordrim, mordrujem; *Vd.* vmoriti, vmoruvati, pomorjati; *Ross.* умертвить, измерщвлять, *Suec.* **mörda**, *Pers.* mordaniden, *Jsl.* myrda, *Dan.* myrde). – b) zamordować, zabiiać, **morden, todtſchlagen, tödten.** Ten, który człowieka morduie, ieſt mężobóycą. *Szczerb. Sax.* 237. Nie nowina żydom była mordować proroki, i rzadki u nich swą śmiércią umarł. *Biał. Poſt.* 101. – 2) męczyć, umęczać, fatygować okrutnie, *trupać, trapić, pracować kogo, trudzić, **einen quälen, martern, ſtrapazieren, müde machen, ermüden**; *Bo.* **unawiti**; *Bs.* umoriti, otruditi, nebaviti; *Vd.* truditi, martrati, smujat, obtrudit; *Crn.* truditi: *Rs.* нýрить, томить, утомить, утомлять, истомить, истомлять, мáять, умаять. Rzuca się na łupieżce, którzy naywięcey morduią ſtarca, zabiia trzech, miota się na innych., *Stas. Num.* 2, 112. Jeden morduie ziemię, drugi szuka w lesie, Co mu pożytek razem i rozrywkę niesie. *Zab.* 9, 20. *Harab.* Morduiesz moię cierpliwość; naoſtatek pokażęć, kto ieſtem. *Teatr* 1, 25. Morduie wszelkie sposoby po głowie, Aż mu ta sztuka wypada w połowie. *Zab.* 12, 76. Słabszy daleko koń, którego nie morduią, i nie hartuią do pracy. *Papr. W.* 1, 593. – §. Mordować się *Recipr.*, męczyć się, umęczać się, fatygować się mocno, **ſich quälen, ſich müde machen, müde werden, ermüden.** *Rg.* morittise, umorittise; *Cro.* zatruditisze; *Vd.* se obtruditi, vgnatise, se vtruditi, se ſtruditi). Sysyfus z kamieniem się morduie, który Albo w górę pchać musi, albo ścigać z góry. *Otw. Ow.* 160. Zleś zrobił, że tak daiesz matce mordować się, latаiąc po wsi, szukaiąc ciebie. *Teatr* 14 *d*, 15. *ob.* Zmordowany. MORDOWNIK, – a, *m-*, Morderca, zaboyca, **der Mörder.** Tyrany, mordowniki chrześcian. *Biał. Poſt.* 22. *Zrn. Pſt.* 3, 755. – b) *Milit.* mordownik, **Mordſchlag**, krótka rurka żelazna, nabita prochem i kulą, osadzaiąca się między wiązaniem ogniſtey piłki. *Jak. Art.* 3, 302 *et* 2, 102. – c) *Anat.* Mordownik, Morderznik, zły mniszek, *aconitum napellus*, ziele tak zwane od mordowania, bo do godziny nie dmey zabiia człowieka. *Syr.* 1387, *Sień. Wykł.*, *Kluk. Dyk.* 1, 5. Toiad mordownik pospólſtwo na wielu mieyscach czarnobylem, ogrodnicy bernardynem zowią. *Jundz.* 286. *Rs.* мордовникъ, прерáдъ, прострéльная трава. MORDY *ob.* Morda, Mord. 2. Mordy, miaſto w Podlaſkim. *Dyk. G.* 2, 182. **eine Stadt.**

Pochodz. *domordować, namordować, pomordować, umordować, zamordować, zmordować*; *cf. martwić, morzyć, mrzeć.*

MORĘGI *ob.* Morąg.

MORELA, – i, ż., MORELKA, – i, ż., *dem.*, *Boh.* **meruńka**; *Crn.* marẽlza; *Bs.* kaiscja; *Rs.* морéль. **die Morelle, Amarille.** Morele dwoiakie są, większe, które aprykozy zowią, i mnieysze, właściwe morele. *Kluk. Rosl.* 1, 155.

MORES, z *łac.* obyczaie, maniery, **Mores, Manieren,** Nauczę ia go mores, co on swemu panu, Co za względy zacności mego winien ſtanu. *Tręb. S. M.* 114. Dla ciebie zburczę go tylko, potym pogłaszczę, trzeba żeby znał mores. *Teatr* 42 *c*, 40. Na drugi raz grzecznieyszym będziesz, wiesz teraz co te mores. *Teatr* 8, 113.

MORG, – u, *m.*, z *Niem.* **der Morgen Landes, ein Tagewerk, Juchart,** *Bh.* **gitra,** (cf. iutro) **dilec, augezd** (cf. ujazd); *Cro.* ral (cf. rola); *Sr.* 1. **honé** (cf. zagon). Morgiem w początkach nazywano to pole, które para wołów przez ieden dzień zaorać mogła. Nayzwyczayniey zaś teraz morg, ieſt to proſtokąt z 3 sznurów kwadratowych, to ieſt pole, maiące długości trzy sznury, a szerokości ieden sznur. *Łęſk.* 2, 27. Trzydzieści morgów czynią włokę, a 3 włoki czynią łan. *Jak. Mat.* 1, 5. Morg Chełmińſki ma sznurów trzy, lub prętów 30, albo łokci 225 długości; szerokości łokci 175. Morg gospodarſki ma wzdłuż prętów 20; w szersz 10. *Oſtr. Pr. C.* 2, 297. *Czack. pr.* 2, 226. Kmiecy morg większy i mnieyszy. *Zabor.* 299. Morg każdy ieſt na trzy wężyſka. *Grzepſk. K* 4 *b.* W Polszcze mówią pręt; a w Mazowszu morg. *ib. L.* 4. (cf. ſtaianie, ſtaie). Na hubę rachuią 24 morgów. *Pam.* 83, 351.

MORMOTAĆ *ob.* Marmotać.

MOROMSK, – a, *m.*, miaſto w Kiiowſkim. *Dyk. G.* 2, 184. **eine Stadt im Kiiowiſchen.**

MORÓWKA, – i, ż., *Rs.* морушки, моровыя бобовы; *Crn.* prekûrsh; *Bh.* **morni hliza**; bolączka morowa, **die**

Peſtbeule, Peſtbrüſe. Morówka, czyli morowa czarna krosta, *carbunculus*, ieſt to niezmierne zaognienie się z zatkanych cienkich żyłek krwią, morową zarasę w sobie iuż maiącą, pochodzące. *Perz. Cyr.* 2, 68. cf. powietrzna dymienica, dziuma). Morowki powietrzne. *Syr.* 70. Morowki abo petocie, my przyſtudzienicami zowiemy. *ib.* 554 *et* 875. Peteſchen; cf. karbunkuł, *et* łożna czarna krosta, morówka. 1. MOROWY, - a, - e, *Bh.* morowy, morowi; *Crn.* kushen; *Vd.* kugan, kushen, kugoviten, nalesliu; *Cro.* kusen; *Bs.* kusgjan, okusgen, kusgni; *Rg.* kuxni; *Ross.* моровый. od moru, powietrzny, Peſt-, Peſtilenzialiſch. Morowa dymienica. *Perz. Cyr.* 2, 64. *ob.* morówka). Morowe powietrze. *Urzęd.* 271, *Crn.* shlesa; *Vd.* kuga, shlesa, pomoria; *Rg.* kùga; *Bs.* kugga, bubba, cjumma; *Rs.* моровое повѣтрїе, моровая язва. Zaraza morowa. *N. Pum.* 4, 117. Bolączki morowe. *Sien.* 485. pryszcze morowe. *ib.* Powietrze zarażone, to ieſt morowe. *Sien.* 475. Strzegą się go, iak morowéy zarazy. *Mon.* 66, 19. Ja tobą brzydzę się, iak morowym powietrzem. *Teatr* 11, 59. cf. iak zgniłym psem). - *Botan.* morowy korzeń. *Urzęd.* 245 *ob.* Carz ziele. - *Fig.* Złośliwych ludzi, których morowemi pismo ś. zowie, tak odcinać maią, żeby zdrowych członków nie zarażali, *Birk. Zyg.* 17. To ieſt moc morowa, silnym bydź ku uszkodzeniu. *Pilch. Sen.* 13.

2. MOROWY, - a, - e, od mory, z mory, materyi, von Mohr. Wſtęga błękitna morowa. *Skrzet. P. P.* 2, 272.

MORSELE, MORSZELE, - ów, *plur.*, z łac. morsellus, Morſellen, *Rs.* морзелы; lekarſtwo w tabliczkach do iedzenia. *Włod.* Zaczyniwszy proszku tego i umieszawszy dobrze, naczynić morszeli albo kołaczków. *Syr.* 74. - *Fig.* Krew' nam daie ilopem, a w nie winnym ciele Ku wiecznemu żywotu zbawienne morszele. *Pot. Zac.* 165.

MORSKI, - a, - ie, od morsa, *Bh. et Slo.* morſký; *Sr.* 1. morſki; *Crn.* morſke, murſke; *Vd.* morſki; *Cro.* morszki; *Bs. et Rg.* morſki; *Ross.* морскій. See-, Meer-, Meeres-. Morſkie burzenie, przychodzenie i odchodzenie, podnoszenie i opadanie. *Cn. Th.* Ebbe und Fluth. Wylew i odlew, *fluxus et refluxus. Hub. W.* 104; *Bs.* plimma, narastenje morra; osseka, rechescja; *ob.* morszczyzna). Morſkie koty (koczkodany), gatunek małp, nad wszyſtkie inne dłuższe ogony maiące. *Kluk. Zw.* 1, 65, Meerkatzen. Sól morſka, Meerſalz. *Urzęd.* 416., *Ross.* морянка. Stéity morſkie, wyroſtki ſterczącego nad morzem lądu. *Sniad. Jeo.* 224. Morſki pies, *Vd.* murſki pess *ob.* pies; morſkie cielę *Vd.* murſku tele, *ob.* cielę. Morſka świnia *Vd.* delfin, dupin *ob.* świnia; morſki koń *Rs.* моржь. Morſki zaiąc abo ozada. *Syr.* 825, *Sien.* 68. Ukąszenie iadowite od szkorpeny, morſkiego smoka, tudzież od ogonicy morſkiéy. *Syr.* 343. Morſki wiatr *Rs.* моряна. Gwiazda morſka *Vd.* burousb *ob.* gwiasda. Bogini morſka, *Bh.* Morena, manjelka, Widonowa, bohyně morſka. Morſki mieszkaniec, pomorzanin *Rs.* морянинъ. Handel ludzi lądowych z morſkiemi. *Boter.* 199. Morſka bitwa *Ec.* кораблебранство. Żołnierz morſki *Cro.* ladjobojnik; *Rs.* ладейникъ; *Ec.* кораблебоецъ. Zegar morſki. *Warg. Radz.* 308, *ob.* kompas, buksola). Warsztat morſki. *N. Pam.* 12, 285, okrętowy, gdzie okręty budują, Schiffswerften. Mech morſki, poroſt morſki, Meermoß, roście po ſkałach mórſkich, a naywięcey po ſkorupach ryb i małżow morſkich. *Syr.* 1418. Morſki kopr *ob.* sól babia; Morſki pław *ob.* pław morſki; morſki ptak *ob.* zimorodek. **MORSKOROD, - u, *m.*, płód morza, ein Meerthier. Przepływaią rozliczne zatym morſkorody. *Zab.* 9, 329. *MORSKOZIELONY, - a, - e, ſeegrün, *Vd.* morſkoselen. MORSZCZYZNA, MORZCZYZNA, - y, *ż.*, *collect.* morſkie płody, morſkie rzeczy, Meererzeugniſſe. Konchy i inna morszczyzna, *corpora marina. Hub. W.* 14. - §. pomorszczyzna, Seeuferland, Küſtenland. Zygmunt księciu Stolpeńſkiemu Lemburg i Bytom, i inszą pobrzeżną morszczyznę w lenno dał. *Bielſk.* 503. - §. przeſtwor morſki n. p. W morszczyzny szyper żegluie. *Dar. Lot.* 18. Meereswieten. - *§. morszczyzna, pomorszczyzna, *morka*, pomorka, wiatr od morsa. *Bndtk.*, *Rs.* моряна. - §. Morszczyzna xiężyca, ruch podnoszącego się i opadaiącego morza, sprawiony siłą samego xiężyca. *Sniad. Jeo.* 246. Ebbe und Fluth.

MORSZ, - u, *m.*, nadpruchniałość zwłaszcza w drzewie (z Niem. morſch) die Morſchheit, *adj.* morszaty, morszyſty *ob.* nadpruchniały.

*MORSZPRĘGI, n. p. Morszpręgi, latanie abo chodzenie po powrozie, by dobrze było u nas pospolite, iednakbym ia swemu dworzaninowi tego nie dopuścił. *Gor. Dw.* 33, może *saltus mortales*, cf. *Gr.* Sprünge, Sprung.

MORTYFIKACYA, - yi, *ż.*, martwienie, morzenie siebie samego z nabożeństwa, die Quaal, die Selbſtpeinigung aus Andacht, fleiſchliche Züchtigung. Co się tknie mortyfikacyi, tak był skłonny do umartwienia i innych pokut, iż gdyby go byli starsi na wodzy nie trzymali, snadnieby sobie był żywota skrócił. *Sk. Żyw.* 1, 418. MORTYFIKOWAĆ *ob.* martwić, trapić, umarzać.

MORUS, - a, *m.*, MORUSEK, - ska, *m.*, *zdrbn.*, człowiek ubrudzony, brudny (cf. morąg), ein Schmutzling, ſchmutziger Menſch. MORUSAĆ *ez. ndk.*, pomorusać, umorusać *dk.*, brudzić, pobrudzić, ubrudzić, beſchmutzen. MORUSOWATY, - a, - e, - o *adv.*, brudny, (morągowaty) ſchmutzig, beſchmutzt.

MORWA, - y, *ż.*, *Bh. et Slo.* moruſſe; *Sr.* 1. maruſcha, maruſchna, molberna; *Crn.* murba; *Vd.* murva, murba, murvovu sadje, malina (cf. malina); *Cro.* múrva; *Bs.* murva, dùd; *Rg.* murva; *Sla.* dud, mùrva, *Rs.* морошка, мушковая ягода, шелковица (cf. szelki, cf. *Rs.* шёлкъ iedwab'); *Ec.* смоковница (*Rs.* смоква figa; *Graecolat.* morus, *Ital.* mora, *Holl.* moerbesie, *Angl.* mulberry, *Suec.* mulbaer, *Ger.* die Maulbeere, drzewo i owoc, der Baum und die Frucht; morwa drzewo, średniey wielkości; owoc wyraża główkę z iagod skupionych złożoną; ieſt czarny, ieſt i biały. Liściem białych morw żyią iedwabniki. *Kluk. Rosl.* 2, 66. Czarna morwa *Vd.* ſtroshnize). Morwa, abo drzewna ieżyna. *Sien.* 104, *Kluk. Rosl.* 1, 156. **MORWIOLISTE wiechy. *Pot. Arg.* 809., maulbeerblätterig. MORWIORODY, MORWIORODNY, - a, - e, n. p. Praca bogata paiąków morwiorodych. *Tward. Wład.* 210. t. i. iedwabników, na morwach się rodzących, auf Maulbeeren erzeugte Seidenwürmer. Morwiorodne paiąki użyczaią nam swych iedwabiów. *Kul. Her.* 231. MORWOWY, - a, - e, od morwy, *Boh.* moruſſowy; *Crn.* murbén; *Ross.* шелковичный; *Ec.* смоковничный. Maulbeer-. Morwowe drzewo. *Dyk. Med.* 4, 405, *Slo.* moruſſowý ſtrom; *Sla.* dudovo dèrvo; *Vd.* murvovu dre-

vu, murvar, murva, malinca; *Rs.* мýмовое дерево. Sok morwowy. *ib.* 407. Liście morwowe. *ib.* 408.

*MORYCZYĆ, - ył, - y, *Act. ndk., (etym.* marszczyć *Rs.* морщить; cf. морочить, tumany puszczać, oczy mydlić). nalegać na kogo, martwić go, einen martern, einem zuſetzen. Oktaw pragnąc konsulatu, nie senatu o tę cześć moryczy, Ale prywatnie Cycerona nuka. *Chrość. Fars.* 140. Królowa króla moryczy, żeby swą ręką koronował wnuka. *Pot. Syl.* 283. ¿Jego ta próżna otucha moryczy. *Chrość. Luk.* 2, 49. W subtelnych dworſkich żołądkach delikackie głody Przez smaczne potraw kąſki moryczą się. *Gaw. Siel.* 357.

MORZE, - a, *n., Bh. et Slo.* moře; *Sr.* 2. mohro; *Sr.* 1. moŕo, morio; *Crn.* murje, morje, more; *Vd.* morje, murje; *Cro.* more, morje; *Sla.* mòre; *Rg.* mòre, púccina; *Bs.* morre; *Dl.* more; *Rs.* мóре; *Lett.* marios, *Esthnic.* meri, *Bretag.* mor, *Anglos.* mere, *Suec. et Isl.* mar, *Lat.* mare, *cf. Gr.* μυρειν *fluere*, *Hbr.* ים mar s *amaritudo*) *Ger.* das Meer. Morze, część globusu wodą zalana. Dla łatwiéyszego iednak sytuacyi morza względem ziem różnych rozeznania, rozmaite mu nadano przeswiſka. *Kras. Zb.* 2, 204. Kazał bóg: niechay się zbiorą wody, które pod niebem są na iedno mieysce, że się ukaże susza; i ſtało się tak. I nazwał bóg suszę ziemią, a zebranie wód morzem. *Leop. Genes.* 1. Wtedy grunt suchy ziemią, a wielkie rozcieki Wód zgromadzonych w iedno, bóg nazwał morzami. *Przyb. Milt.* 221. Morze Wielkie abo Ocean. *Dudz.* 45, *otoczyświat. *Cn. Th.* Morze lodowate, lodowe. *Tward. Wład.* 29, północne. *Dyk. G.* 2, 185. Morze śrzodziemne międzyziemne, (*Stryik., Pot.*); morze *Europińſkie. *Cn. Th.* Adryatyckie. *Dykc. G.* 2, 184. Azyańſkie abo Chwaleńſkie *Caspium. Cn. Th.*; *Sla.* Valinſko môre, *ob.* Chwaleńſkie); Carogrodzkie; Arabſkie, czyli cieśnina Perſka; Czerwone czyli cieśnina Arabſka *Cn. Th.*; *Sla.* cêrljeno more (*Rs.* помнь czarne lub czerwone morze); Morze białe; czarne *Cn. Th., Sla.* cêrno môre). Hellespontem woda z morza czarnego do morza białego, Propontis rzeczonego, pędem wielkim idzie. *Star. Dw.* 2.; Baltyckie, u Niemców Wschodnie. *Dyk. G.* 2, 182. s (Szwedzkie *Cn. Th.*). Morze umarłe, martwe. *Cn. Th.* Morze ciasne, ścisnione. *Cn. Th., ob.* cieśnina morſka). Wysokość morza, głębokość wzniesienia morza od pewnego punktu uważana i mierzona. *Sniad. Jeo.* 230. Morze wysokie, które dosięgło naywyższey swoiéy wysokości. *ib.* – Na rozlaney szeroko mora płynnych przeſtrzeni . . . *Zab.* 15, 154. *Kniaź.* Bóg zakładał *morzowi (morsu) granice. *W. Prov.* 8, 29. Morzem się bawię *Ec.* морежиплествую, при мори живу, *Gr.* θαλασσεύω. Nad morzem panuię *Ec.* морередержáствую, *Gr.* θαλασσοκρατέω. Pan od morza do morza, *Zegl. Ad.* 192. szerokowładny, bogaty). Jak morze, wszyſtko na wierzch wyrzuca. *Rys. Ad.* 19. nie trzyma ięzyka za zębami). Kto na morzu nie bywał, ten dziwów nie widał. *Rys. Ad.* 26, *non vidit mira, qui non vidit maria*). Komu modlitwa nie smakuie, ten niech po morzu żegluie. *Cn. Ad.* 356, *Slo.* Kdo ſa modlit nè wge, nèch na more idè. Kto zna morze, wie co *gorze. *Rys. Ad.* 29. Niebo, nie umysł tacy odmieniaią, Którzy po rozum za morze biegaią. *Budn. Ap.* 5. *Ezop.* 22, *coelum, non animum mutant, qui* etc. *Hor.*; gąſka z domu, gąsior do domu). Młody mówi: dopiero mi lat dwadzieścia; ieszcze śmierć za morzem. *Sk. Kaz.* 512. za granicą, daleka, *oppos.* za pasem, tuż, nad karkiem, nad głową). Morze wody przylewać, słońcu przydawać pochodni, *Chmiel.* 1, 75. *Slo.* do Donage wodu nosit *noctuas Athenas.* – Morze, otchłań, przepaść, bezgruncie, bezdno, *Ross.* пучúна. (MORZA, - y, ż., iedwab' gruby z bawełną mieszany. *Pinciłow*). MORZCZYNA, - y, ż., *ob.* Morszczyzna. *MORZOLOTNY, - a, - e, über das Meer hinfliegend. *fig.* Wsiadać chcesz, widzę, w nawę morzolotną. *Groch. W.* 433. Morzolotny okręt. *Zab.* 5, 317., *J. Kchan. Ps.* 69. **MORZONOŚNY, - a, - e, od morza noszony, vom Meer getragen. Morzonośna Syrena. *Zab.* 15, 188. *Nagl.* *MORZORODNY, - a, - e. w morzu się rodzący, meererzeugt, *Ec.* пучинородный. *MORZOPŁAWNIK, - a, *m., Rs.* мореплáватель, морехóдець żeglarz; мореплáвательный, морехóдный żeglarſki, мореплáваніе, морехóдство żegluga. **MORZOWŁADNY, - a, - e, meergebietend. Król morzowładny i w porty zamożny. *Groch. W.* 443. Morzowładny Neptun. *Dudz.* 19, Auſter morzowładny. *Petr. Hor.* 2, *D* 4.

Pochodz. *morſki, nadmorſki, odmorſki, podmorſki, pomorze, pomorſki, Pomorczyk; przymorſki; międzymorze; przymorze.*

MORZYĆ, - ył, - y, *Act. ndk.*, Marzać *Freq.*, umorzyć *dk., Bh.* moŕiti, zmoŕiti, umrtwiti, umrtwowati; *Sr.* 1. moru, moriu, morim; *Crn.* morim, mertvazhèm; *Vd.* vmoriti, vsmertiti, pomoriti, vmerlatiti, pomerlatiti, vbiti, vbijati, mertvazhiti, vkoriti; *Cro.* morim; *Rg.* moritti; *Bs.* moriti, izmoriti, umoriti; *Ross.* моритъ, морю, уморúть. *Actiuum Verbi Neutrius* mrzeć, s umierać, cf. mor, mord, *Lat.* mori); s robić, że kto mrze czyli umiera, mordować kogo na śmierć, ſterben laſſen, umkommen laſſen, jemandes Tod befördern, ihn tödten. Doktorowie morzą, nie léczą, kiedy się samych ksiąg trzymią. *Fredr. Ad.* 73. Smierć tam nie próżnowała, iednako *morzęcy (morząc), Okrutna wieki ludzkie i rodzay bydlęcy. *J. Kchan. Ps.* 115. – *fig.* W żartach człek morzy tęſknięc. *Zab.* 11, 371, *Zabł.*, t. i. umarza, zatapia, zbywa. – §. Morzyć głodem, *Rg.* moritti gládom; *Rs.* моритъ голодомъ głodzić kogo na śmierć, einen mit Hunger quälen bis auf den Tod, einen verhungern laſſen. Kazał mię morzyć głodem. *Boh. Kom.* 4, 205. Kiedy na nas Bóg głodu nie przepuszcza, głodem się nie morzmy. *Sekl.* 13. *transl.* umęczać, dokuczać, ſehr quälen, martern, zuſetzen. (cf. *Rh.* moŕiwa zymnice *febris lenta*, das ſchleichende Fieber). Już też i trucizna morzyć go poczęła. *Gor. Dw.* 252. Kto pić przymusza niechcącego, a kto morzy pragnącego, który gorszy nad drugiego? *Cn. Ad.* 391, *cf.* i cnota ma swoie granice, *eſt modus in rebus.* Piiaństwo zmorzy, ſtarga przyrodzenie. *Biał. Poſt.* 199. Ludzi więcey gardło morzy, niż ostry miecz. *Ezop.* 86. Od dwóch dni iuż nie spałem; czuię, że mię sen morzy. *Teatr.* 39, 12. Wieczor sen go okrutnie morzył. *ib.* 35 *c*, 7. Gdy się też zmorzysz snem i umorduiesz, Na mym odpoczniesz łonie i ſfolguiesz. *Paſt. F.* 91, gdy cię sen zwycięża). Nade wszyſtko sen ich morzył cięższy. *Tward. Wł.* 90. Ty śnie kilkogodzinny ulgąś ieſt w tey mierze, Morzysz wprzód, niż nas wieczny sen ze świata zbierze. *Zab.* 11, 187. Na cóż się przyda ten spoczynek, którego sen ustawiczny morzy? *Zab.* 1, 115. Snem zmorzony

Na zieloney murawie leżał rosciągniony. *Zab.* 1, 98. *Nar.* – §. Żywe śrebro morzyć, = martwić. *Tr.*, das Queckſilber tödten. – §. Morzyć ſię, trapić ſię, gryźć ſię, frasować ſię, ſich quälen, martern, abmergeln, härmen. Uſtawnie ſię w sercu swym o to gniewem morzył. *Papr. Kol. R* 5. MORZYCIEL, – a, *m.*, morzący, męczący, der Quäler (*Sr.* 1. moricjet morderca). *w rodz. żeńſk.* morzycielka. MORZYMORD, – u, *m.*, ziele, Mniszek dobry, od ſkutku tak rzeczony, bo truciznę złego mniszka czyli mordownika samarsa. *Syr.* 1388. cf. toiad, *Kluk. Dyk.* 1, 6, *aconitum anthora*, Heilwurz, *Crn.* zhmerúnka. **MORZYSARNA, – y, *m.*, *Otw. Ow.* 111. miano psa gończego, der Name eines Jagdhundes, Rehbiß. MORZYSKO, – a, *n.*, morzenie czyli gryzienie w żołądku, Bauchgrimmen. Ziele śrebrnik dziatkom grzyszawki i morzyſka w żywocie układa. *Syr.* 292. Oleiek ten kolice i darciu w kiszkach albo morzyſku pomaga. *ib.* 94. *et* 101. morzenie w żywocie. *Sien.* 278. – §. *transl.* Cóż znaczą te nieswykłe wzdrygi, te morzyſka, To czucia, którym nadać nie można nazwiſka? *Przyb. Abel.* 184. MORZYSKOWY, – a, – ie, Grimm=. Morzyſkowa kiszka *colon inteſtinum* der Grimmdarm. *Perz. Cyr.* 1, 149 *et* 48. kolkowa, kobielaſta. *Cn. Th.*

Pochods. *podstowem; mrzeć.*

*MOS *ob.* Mas.

MOŚĆ, – ści, *commun.*, tytuł ſkrócony, ze słowa Miłość, (albo też Możność, cf. *Maieſtas*). *Mon.* 66, 460, gnädiger Herr, gnädige Frau, Gnaden, Liebden; *Sla.* Velicçánſtvo; *Rs.* величествіе, величество, величіе; (*ob.* *wieliczańſtwo). Jego Mość i t. d. *ob.* Jegomość, Jeymość, Jchmość, Jegomościn, Jeymościn, Jchmościn, – Jego Królewſka Mość, = J. K. M., Jhro Königl. Majeſtät. Wasza Królewſka Mość, W. K. M., Euer Königl. Maj. Jego Księca Mość, Jhro Fürſtliche Durchlaucht; Wasza Księca Mość, Euer Fürſtliche Durchlaucht. Żartem: wiłk chciał oddadź uſługę Jego *Końſkiéy* Mości. *Zab.* 13, 276. *Tręb.* – Wasza Mość, *Sla.* Gospodſtvo, Milloſtivo, = *inde* Waszmość. – *obsol.* Waszéy Pańſkiey Mości, Jaśnie Wielmożny a Mościwy Panie Woiewodo (Zebrzydowſki), to dzieło poświęcam. *Gwag. ded.* Euer Hochgräflichen Gnaden. – *Vocat*: Mości *in Masc.*, Mościa *Fem.*, *Ross.* сударь, сударикъ, сударчикъ; *f.* сударыня; Herr! gnädiger Herr! gnädige Frau! Euer Gnaden! Mości oycze kochany. *Teatr* 34 *c*, 102. Mości Dobrodzieiu! *ob.* Dobrodziey! Mościa Dobrodzieyko *ob.* Dobrodzieyka. Mości Panie, mein Herr! Jaśnie Wielmożny Mości Panie N. N., Mnie wielce Mości Panie i Bracie. *Kras. Doś.* 65. U dawnych Polaków naypiérwszy był tytuł Bracie! poczekawszy trochę, przydano: Panie Bracie; powiększono potym i mówiono: Mci Panie Bracie! *Mon.* 67, 460. Chciałbym żeby ſię pozbyć téy nudney intytulacyi: Mego Wielce Mości Pana. *Mon.* 65, 301. Mości Panowie Młodzi, dzisieyszy wieczor poświęcony ieſt dla uciech wieku waszego. *Zab.* 3, 111. Mos Panie, *ſkrócone zamiaſt*: Mości Panie, mein Herr, mein Freund. Przyszły twóy małżonek nie ieſt urzędnik, ani uwielmożniony; nie będziecie sobie mówić; Mospanie, Mościapani; ale móy mężu, moia żono. *Teat.* 25 *c*, 69. Niechay go poznam, spraw to móy Mos Panie. *Teatr* 43 *b*, 49. Trzymay mocno cugle, Mospanie, trzymay. *Teatr* 52 *c*, 50. Mospanie, gwałtowności w tym kraiu nie są cierpiane. *Teatr* 36 *b*, 23. – Już Moście Pańſtwo, kończcie komplementa. *Teatr* 43 *c*, 71, meine hochgeehrte Herrſchaft, macht einmal ein Ende. – *transl.* Mościpan, = Wielmożny tylko, nie Jaśnie Wielmożny, ein bloß Hochedler, nicht Hochwohlgebohrner. Jeſteś królem; a byłeś przedtym Mościpanem; To grzech nieodpuszczony. *Kras. Sat.* 5. Z tłuſtym wilk chudy brytanem Raz ſię spotyka, pachoł z Mościpanem: *Kniaz. Poez.* 3, 89. Jeden Mospan otyły, silny i bogaty, Miał ſtada, trzody, łąki, *Zab.* 8, 93. *Tręb.*, *cf.* Jespan. Mospanek *zdrbn.*, n. p. Ci Mospankowie. *Mon.* 74, 140, panicze, panoſka, Herrchen) *ob.* Mościwać, Mościwy, Mościenka;

MOŚCIĆ, – ił, – i, *Act. ndk.*, umościć, pomościć *Dok.*, pomoszczać, moſtem pokładać, *Rs.* мостить, мощу, = brukować); *Ec.* мостно *facio pontem*, bebrücken. Rzeki mościć. *Klon. Fl. B* 3 *b*. Rozkazał Olgierd drogi proſte ku Moſkwie kilku tysięcy czerni gotować, i tak drogi wszędzie moszczono przez błota i ſtarzyny, co nayprościey bydź mogło. *Stryik.* 379. O wyzwoleniu od płatów, od podwod, budowania zamków, moszczenia moſtów. *Stat. Lit.* 87, (*Rs.* мощеніе brukowanie, dylowanie, cf. pomoſt). – *tr.* moſtem położyć, podbić, uniżyć, hinſtrecken. Wszyſtkie mu fortuna pod nogi umości przeciwności. *Leszcz. Cl.* 24, sprzątnie ie przed nim. (MOŚCIENKA, – i, ż., Jeymość *iron.*, Oto iuźci moię mościeńkę wſtyd nawet i przed Nayśw. Sakramentem uklęknąć. *Mon.* 71, 712, cf. żonunio, żonina).

MOŚCINA, – y, ż., tarcice, szerokie dyle, które na moſt kładą, *planca. Mącz*, posadzka moſtowa, pomoſt, *Sr.* 2. moſtniza, *Cro.* mosztnicze; *Ross.* мостовина. Brückenbretter, Brückenbohlen, die Bedeckung einer Brücke. Naprawiać drogi, by nie były dziury w mościnach. *Mącz.*, *munire viam.* Na wierzchu kładł dębinę, które rozmaitą mościną, żerdziami i drzewem na kształt kraty zaścielał. *Warg. Cez.* 81. – §. Mościna, moſt biedny, miserny, eine elende, jämmerliche Brücke. Mościny ſtare. *Kosz. Lor.* 161 *b*. MOŚCISKO, – a, *n.*, moſt brzydki, eine abſcheuliche Brücke; *Rs.* мостище. MOŚCISKA, – iak, *plur.*, miaſto w woiew. Ruſkim, od Przemyśla 4 mile. *Dyk. G.* 2, 186. eine Stadt in Reußen.

MOŚCIWAĆ komu, – ał, – a, *et* MOŚCIAĆ *Jntr. Cont.*, tytułować go Mościwym Panem, jemanden Euer Gnaden tituliren. Kiedy do wsi przyiedzie, to mu mościwaią. *Mat. z Pod. B* 3. Pan słudze nie mościwa, nie waszmościa. *Cn. Ad.* 811, pachołek Jaś, Staś, Jasiek, Janek. cf. słysz! sam! idź! bież! ſtoy!). MOŚCIWY, – a, – e, *contractum ex* Miłościwy, *cuius loco usurpatur, et dignitatem ac potentiam magis, quam fauorem, ut illud vetus ſignificabat, ſonat. Olim in perſonis illuſtribus compellandis vel nominandis, usurpabatur; iam viluit, et priuatis etiam tribuitur*; *cf. Lat.* Ornatissimus, Clarissimus, Amplissimus, Humanissimus. *Cn. Th.* gnädig, gnädigſter, hochgeehrter, hochgeehrteſter. Aby inaczey chodziła Mościwa Pani, inaczey szlachcianka. *Goſt. Gar.* 131. Wszyscy sobie równi bydź chcemy; wszyscy Mościwemi pany, wszyscy równo chodzić, żyć, ieździć, gwardye trzymać. *Falib. B* 5. – b) mościwy, łaſkawy, gnädig, geneigt. Byś pracą tę moię przyiąć a mym mościwym panem bydź raczył. *Warg. Wal. praef.*, *et*

Warg. Radz. 121. Nie troszcz się Waszeć Mościem Pan (Mościwy Pan); iuż wszyſtko dobrze poydzie. *Teatr* 7 *d*, 34 *Czrt.* - c) mościwy, mocą ſławny, *illuſtris*, durch ſeine Kraft berühmt. Ktoryż mię matką swoią nazwie tak mościwy znowu syn, iak był Herkul! *Bard. Tr.* 522. Przedni, vortreflich. Zacna, wyborna, mościwa rzecz, spokoyne sumnienie. *Ern.* 186.

MOSIĄDZ, - ędzu, *m.*, *Bh.* moſaz; *Slo.* moſadz, moſaz; *Sr.* 1. moßacz, moßaz, moßaß; *Sr.* 2. mißnik; *Crn.* mèd (*ob.* miedź), medu, mjedu, mejd, mednèk, pirenzh; *Vd.* med, medenisa medu, medenina; *Cro.* ſlatomedo; *Rg.* xuuti mjed; *Sla.* pirincs; *Rs.* желтая мѣдь, (зеленая мѣдь bronc) мазовая мѣдь; *Anglos.* maeſtling, maeſtlen, maeslen, *Angl.* maſling, *Dan. et Suec.* meſſing; *Ger.* das Meſſing, miedź żołta. *Jak. Art.* 3, 302. Mosiądz, mieszanina, ſkładaiąca się z miedzi i z kruszcu żółtego, nazwanego kalaminą. *Jak. Art.* 5, 302., *Kluk. Kop.* 2, 188., *Krumł. Chy.* 199. *MOSIĄDZOWY, MOSIĘDZOWY, - a, - e, Mosiężny, *Cn. Th.*, von Meſſing. Mosiędzowy grunt pod złotem. *Sien. Rej.* Sierpik mosiądzowy *falx aëna. Zebr. Ow.* 167. MOSIĘŻNIK, - a, *m.*, mosiądzem abo miedzią robiący, u nas konwisarzowie, złotnicy, rutgiserowie mosiądzem robią. *Cn. Th.*, der Meſſingarbeiter, *Sr.* 1. moßaznik; *Rg.* xutomjedar, Gelbgießer. Aleksander mosiężnik. *W.* 2 *Timot.* 4, 14, *not.* „rotgisser, kotlarz"; (kotlarz. *Bibl. Gd.*). MOSIĘŻNIKOW, - a, - e, MOSIĘŻNICZY, od mosiężników, Meſſingarbeiters-, Gelbgießers-. MOSIĘŻNICTWO, - a, *n.*, mosiężniczy kunszt, die Meſſinggießerey, Arbeit in Meſſing, Gelbgießerey. *MOSIĘŻNODĘTA trąba. *Kchow.* 251., die hohlgegoßne meſſingne Trompete. MOSIĘŻNY, - a, - e, *Bh.* moſazny; *Sr.* 1. moßazne, moßaſny; *Crn.* mêden; *Vd.* medini; *Rg.* xutomjedni); z mosiędzu, Meſſingen-. *Surmy rogowe ogłos woyny dały, Trąby mosiężne głośno zahuczały. *Bard. Tr.* 381. Mosiężna ſkwara, łuſka; zużeł mosiężny, odmioty mosiężne. *Włod.* MOSIĘŻYSTY, - a, - e, mosiądz w sobie maiący. *Cn. Th.*, Meſſing enthaltend.

MOSKAL, - a, *m.*, cf. Moſkwicin, der (Moſkowiter) Ruſſe, Rossyanin; *Boh.* Ruſ; *Vd.* Rusianz, Rusiak, Moshovit, Moshkovitar; *Cro.* Moſkov, Moſkovita; *Hg.* Mushka; *Sla.* Moſkòv; *Rs.* россіянинъ, *vulg.* русакъ; *Ec.* москвитинъ, россъ (*Ross.* москвитянинъ z miaſta Moſkwy rodowity). Narodom pod panowaniem Rossyyſkiém zoſtaiącym, daią ogólne nawiſko Moſkalow. *Dyk. G.* 2, 358. „*Moschi a Vd.* mosh (mąż) *vir*" deriuat *Bohoriz.* - §. 2. moſkal, moſkalik, gatunek pigułki, eine Art Pillen. Na zastanowienie biegunki, moſkala ugnieść z mąki pszeniczney, z babczanym nasieniem, dadź choremu ieść. *Sien.* 374. Z gliny, dodawszy żółtek iaiowy i wódki, urób iakoby moſkalik, który ususz dobrze, a gdy będzie trzeba, wezmiesz tego moſkala, a rozmoczywszy, iako plaſtr przykładay. *Sien.* 252. *Spicz.* 108. MOSKIEWCZYZNA, - y, *ż.*, cokolwiek z Moſkwy pochodzi, Moſkwę obchodzi, Moſkiewſki ięzyk, obyczaie, towary Moſkiewſkie *collect.* das Ruſſiſche, etwas Ruſſiſches, was nur immer Rußland betrifft, Ruſſiſche Sprache, Gebräuche, Waaren etc. MOSKIEWKA, MOSKALKA, - i, *ż.*, die Ruſſinn; *Rs.* россіянка (*Rs.* москвитянка z miaſta Moſkwy rodowita). MOSKIEWSKI, - a, - ie, - 1) od miaſta Moſkwy, *Rs.* московскій; Moſkauiſch. Wielkorządztwo Moſkiewſkie, ieſt prowincya państwa Rossyyſkiego, zwana Moſkwą. *Dyk. G.* 2, 186. - 2) Rossyyſki, Ruſſiſch. *Bh.* Ruſký; *Sr.* 1. muſkowſki, mujakowſki; *Vd.* ruſki, rusiański, rutenſki (cf. Ruſki), *Ross.* россійскій, русскій; *Ec.* московскій. Skło Moſkiewſkie, Frauenglaß, kamień dzielący się na giętkie, lśniące i przeźroczyſte iak ſkło, wielkie szyby; koło Archanielu obfcie się znayduie. *Kluk. Kop.* 2, 91. *Solſk. G.* 2, 11. Mroz Moſkiewſki, gdy z paszczęki swey kosiorożec wypuści, Niepochybnie winogrod pomrozi. *Zimor. Siel.* 215. Dać komu pożałowanie Moſkiewſkie. *Haur. Bk.* 173. plagi, knutę). *MOSKIEWSKI, - iego, *subſtant.*, z W. Kniaź Moſkiewſki, Car Moſkiewſki, der Ruſſiſche Großfürſt, Zar. Książęta Siewierſkie nie mogli się osiedzieć przed Moſkiewſkim. *Bielſk.* 429. Wziął Moſkiewſki Połock R. 1563, *Gor. Dz.* 159. Tych czasów znowu Moſkiewſki Inflantom był ciężki. *ib.* 142. Gliński wiernego z liſtem do Moſkiewſkiego posłał, obiecuiąc, ieśliby mu Wielki Książę (Kniaź) Moſkiewſki dobrowolnego do siebie przyiechania dozwolił, do niego się przekinąć, z czego się Moſkiewſki bardzo uradował. *Stryik.* 691. (*MOSKUD, - u, *m.*, *n. p.* wielkie było woysko ich; owdzie trzech set ludu, Nie było do potrzeby okromia Mąſkudu. *Papr. Gn.* 1073. ??) MOSKWA, - y, *ż.*, *Rs.* москва, die Stadt Moſkau, wielkie bogate i bardzo znaczne miaſto, niegdyś ſtolica państwa Rossyyſkiego. *Dyk. G.* 2, 186, *Gwag.* 474, *Wyrw. G.* 289. - 2) Roſsya, państwo Rossyyſkie, (Moſkovien) Rußland, das Ruſſiſche Reich, *Bh.* Ruſy; *Vd.* Ruſku semla, Rutenſka deshela, moshkovitku zesarſtvu; *Cro.* moſkovitzko Czarsztvo; *Hg.* Muszkak; *Sla.* Moskovſka; *Rs.* россія; *Ec.* москва; Wszyſtkie te obszerne kraie, które się zamykaią pod powszechnym Moſkwy imieniem, na Moſkwę Europeyſką i Azyatyką dzielą się. *Wyrw. G.* 287. Te księgi, *na Moſkwie za kapelana służąc, na Polſki ięzyk przełożyłem. *Boter.* 3. w Moſkwie, w Rossyi, cf. na). - 3. *collect.* Moſkwa, z Moſkale, Ruſſen. Kupcy obcych narodów, t. i. Włosi, Niemcy, Francuzowie, Moſkwa, Ormianie ... *Vol. Leg.* 3, 440. MOSKWICIN, - a, *m.*, z pogardą: Moſkal, ein (Moſkowiter) Ruſſe, *Ec.* москвишинъ. Moſkwicin wiele czyni w Litwie w granicach szkody krolowi. *Papr. Rrc.* 105. Których ogniów ſkoro się z ſtrachem napatrzyli Moſkwicinowie, z zamku poschodzili. *Chełch. Poprz. A* 4 *b.*

MOSPAN, MOSPANEK, *ob.* Mość.

MOST, - u, *m.*, *Bh.*, *Slo.*, *Sr.* moſt; *Vd.* muſt, mueſt, moſt; *Crn.* môſt; *Cro.* mózt, mószt; *Dl.* mooſt; *Sla.* moſt, chupria; *Rg.* mooſt; *Bs.* móſt; *Rs.* мостъ, die Brücke. Mosty nad wodami bywaią sosnowe. *Kluk. Rosl.* 2, 161. Zygmunt Auguſt zaczął moſt budować w Warszawie, którego potym Anna siostra iego dobudowała. *Bielſk.* 551. Mostów woyſkowych rożne rodzaie. *Jak. Art.* 2, 299 *et* 440. *et* 5, 302. (*ob.* moſtołodź, cf. wzwodny moſt, wzwód). Moſt na łyżwach. *N. Pam.* 2, 236, *Ross.* мостъ на судахъ, eine Schiffbrücke. Moſt palowy. *Warg. Wal.* 139. Moſt słać. *Przyb. Milt.* 69. eine Brücke ſchlagen, *ob.* mościć, pomościć). Rzucić moſt. *N. Pam.* 2, 233. *ib.* 4, 87, eine Brücke abwerfen. Przysłowie dawne: moſt trzeba posłać złoty uciekaiącym. *Birk. Chmiel. C* 2 *b.*, *Jabł. Buk.*

Buk. P. 3, *Tward. W. D.* 48. *Prov.* Polſki moſt, Niemiecki poſt, Włoſkie nabożeńſtwo, wszyſtko to blazeńſtwo. *Rys. Ad.* 56, *Cn. Ad.* 888. Czciy góry, mosty, chceszli mieć grzbiet prosty. *Cn. Ad.* 123. Moſt komu zakładać, torować mu drogę, lod przełamać, den Weg bahnen. Sam swóy wierszyk mdły, nie z inszego ſkładam, Sam ięzykiem mdłym, mędrszym moſt zakładam; Pisz kto chce lepiey, ieśli sądzisz srogo, Papier niedrogo. *Stryik. Gon. O* 2. - *Prov. Slo.* čo ošla na moſt dohnať *necessitatem adferre*, cf. ciasny kąt, kozi rożek). - Moſtem kłaść, słać, paść, a) *paſſ.* z pokosem, wie hingeſtreckt, wie abgemäht. Wszyſtka winnica z drzewem moſtem położona; Za czym na nic iagody i zdeptane grona. *Kulig.* 77. Padaią siewby moſtem, w żałość się obraca Żądość oracka; wniwecz długoroczna praca. *Zebr. Ow.* 9. Smok ten, gdy ogonem po piaſku długim sobie kręci, Konie przed smokiem moſtem padaią. *Bard. Luk.* 2, 44. W ni przyiacielu taką klęſkę sprawił, że iakoby położył moſtem go po ziemi. *Tward. Wład.* 79. Koni i wielbłądów wiele nieprzyiacielſkich w polu moſtem ściele. *Susz. Pieśń. H* 3 *b*. Rzuca się na nieprzyiacioł, za każdym miotem iego, słali się moſtami, iak pod kosą żniwiarza pokosami kłosy. *Stas. Num.* 1, 150. W iednéy bitwie tak tęgo ſtrzelała legia Rzymſka, iż moſtem słała szeregi nieprzyiacielſkie. *Papr. W.* 1, 240. - §. b) *activ.* moſtem padać, kłaść się, leżeć, z płazem upadać, pod nogi czyie się słać, czołem mu bić, do nóg mu upadać, pokornie mu się uniżać, korzyć mu się, czołgać, cf. bożkować się przed kim, ſich vor einen in den Staub werfen, zur Erde fallen, auf ſein Angeſicht fallen, ihm zu Füßen liegen, zu Fuß fallen, ſich vor ihm erniedrigen, demüthigen. Moyżesz się moſtem z Aaronem kładzie Przed bogiem, żeby gniew w nim ułagodzić. *Leszcz. H. T.* 156. Woła, prosi hetman, nic nie wſkóra, i choćby się nakoniec moſtem im położył, nic nie sprawi, uciekaią wszyscy. *Tward. W. D.* 32. Nie mógł mieć z niego przyiaciela, by mu się był i moſtem kładł. *J. Kchan. Dz.* 148. Za toć się moſtem uniżonym kładę, Że o Meropie moiéy masz ſtaranie. *Pot. Syl.* 275. Ze ſtrachu wszyscy swycięzcy moſtem się położyli. *Chroſć. Fars.* 507. Upadli na twarz przed bogiem, Leżeli, iak mówiem, moſtem Książę, urzędnik i pan z chłopem proſtem. *Wad. Dan.* 71. Pod czas drugi, dla iakiéy ſkrytéy przyczyny moſtem się kładzie. *Gor. Dw.* 221. Moſtem się kładzie, kto z kim na zdradzie. *Rys. Ad.* 41, z przodku głaszcze, z tyłu drapie). (MOSTARDA *ob.* Musztarda). MOSTEK, - ſtku, *m.*, MOSTECZEK, - czka, *m.*, *Bh.* moſtek, můſtek; *Sr.* 2. moſcijk; *Sr.* 1. moſtik; *Vd.* moſtizh, berv (cf. brew'); *Bs.* moſtać; *Cro.* mosztecz; *Rs.* мосто́къ, мости́къ, *demin. nom.* moſt. das Brückchen. Staroſta ten przez lat dwadzieścia moſtku mizernego nie kazał zrobić na kałuży. *Mon.* 65, 300, *Rs.* мостки́ ławka, kładka. - §. *Anat.* kość piersiowa czyli moſtek. *Perz. Cyr.* 1, 31, das Bruſtbein, Bruſtſtück. Pokrywa piersi kość twarda, płaſka, moſtkiem. *ſternum*, zwana. *Zool.* 67. Moſtek u rzeźnika, część wołu lub cielęcia, od piersi. *Mag. Mſk.* Weźmiesz moſtek barana onego ... *Leop. Exod.* 29, 26, piersi barana. *Bibl. Gd.*). - §. Moſteczek mydła. *Tr.*, ein Riegel oder Steg Seife.

MOSTKOWATY, - a, - e, piersiſty, ſtark von Bruſt. Moſtkowaty wół. *Tr.* MOSTKOWY, - a, - e, od moſtku, Bruſt-, Bruſtbein-, Bruſtſtücks-. Między piersiami ieſt mieysce moſtkowe, *regio ſterni. Perz. Cyr.* 19. Moſtkowa pieczenia. *Tr.*, ein Bruſtſtück, Bruſtbraten. **MOSTOBRONNY Kokles. *Ryb. Gesl. D* 3 *b*, brückenvertheidigend. MOSTOŁÓDŹ, - i, *ż.*, *Ponton*, eine Schiffsbrücke. Łodzie drzewiane, mosiężne lub z innéy materyi, służące do poſtawienia na nich moſtów dla przeprawy woyſka. *Jak. Art.* 3, 302, *Łęſk.* 64. MOSTOWNICZY, - ego, *m.*, *subſt.*, *Rs.* мостовщикъ; *Ec.* мостодѣлець *moſtodziéy, Brückenaufſeher, Brückenmeiſter, Brückenherr. Moſtowniczy, urząd w niektórych woiewództwach W. X. L., z obowiązkiem dozoru dróg publicznych, grobel, moſtów. *Kras. Zb.* 2, 205. Moſtowniczy od ſtarania o moſtach imię ma. *Skrzet. P. P.* 1, 213. MOSTOWNICZOW, MOSTOWNICZOWY, - a, - e, od moſtowniczego, den Brückenaufſeher betreffend. *Tr.*, *Rs.* мостовщичій, мостовщико́въ. MOSTOWY, - a, - e, od moſtu, *Bh.* moſtecký, moſtſký, moſtní; *Rs.* мостовый; *Ec.* мо́стный; Brücken-, die Brücke betreffend. Zasadzek iakich fortelnych na przeprawie moſtowéy się obawiali. *Birk. Podz.* 15, bey der Ueberfahrt über die Brücke. Moſtowy pal, *Slo.* moſtince, ſizage. MOSTOWY, - ego, *m.*, *subſt.*, celnik na moście. *Cn. Th.* der Brückenzolleinnehmer. MOSTOWE, - ego, *n.*, *subſt.*, cło, czyli myto od moſtu, der Brückenzoll; *Vd.* moſtnina, moſtni denar; *Cro.* mosztovina; *Rs.* мостовóе, мостовщи́на; rodzay cła w Polszcze, pozwolony tym, którzy kosztem znacznym w dobrach swoich moſty wybudowali. *Kras. Zb.* 2, 206. Cła bronnego, moſtowego albo wodnego, ktoby nie oddał, we czwornasób to nagrodzi. *Szczerb. Sax.* 49. Brukowym albo moſtowym, cło, które w bramie dawać każą, nazywaią. *Kosz. Lor.* 132. Zapłaciwszy na Wiśle moſtowe, na walnym trakcie szukałem noclegu. *Zab.* 14, 274. MOSTY, - ów, *plur.*, miaſto w Bełzkim. *Dyk. G.* 2, 187. - §. 2) Miaſto w Nowogrodzkim. *ib.*, Städtenamen.

Pochodz. *pomościć*, *pomoſt*, *pomoſta*, *Zamość*, *Zamoyſki*, *zamościć*; *Rs.* вымостить rusztowanie dawać.

MOSZCZ, MUSZCZ, *MOSZT, - u, *m.*, *Bh.* meſt, *Gen.* mſtu; *Slo* muſſt; *Sr.* 2. moſcht; *Sr.* 1. moſt; *Vd.* mosht; *Crn.* mejshta, shônta; *Cro.* mòst; *Hg.* muſt; *Rg.* màst; *Bs.* maſt; *Rs.* мстю́, ме́сть, *G.* мсти; молодое вино; *Gall.* mout, *Ital.* moſto, *Suec. et Angl.* muſt, *Dan.* moost, z *Łac.* muſtum, der Moſt. Niżeli likwor winny kisać zaczyna, moszczem go, lub brzęczką, nazywamy. *Krup.* 5, 98. Wyprasowany z iagod sok ieſt muszczem, który się zlewa w naczynia dla wyrobienia się. *Kluk Rosl.* 3, 345. Mosztu słodkiego nalawszy. *Syr.* 355 *et* 452. Szydzono z Apoſtołów, mówiących cudzemi ięzykami, iż się oto ci moszczem popili. *W. Poſt. W.* 420. Wſtaią zafarbowawszy słodkim czoła moszczem. *Pot. Arg.* 541. Świątum wino dał, Bogu zaś lagier daruię, Moszcz świątum oddał zgodny, Bogu ſus oddaię. *Kul. Her.* 174, *deteriora Deo*, chromą córkę do klasztoru). Natura człowiecza zawzdy się burzy, iako moszcz, aż gdy się uſtoi, to też ieďno lagier, co się niczemu dobremu nie godsi, na dnie zoſtanie. *Rey Zw.* 121 *b*.

*MOSZCZA, n. p. Bolesław Wstydliwy nie śmiał przeciw gęstéy moszcze zaciągów Tatarskich orężnie stanąć. *Kromer* 242, *ob.* moc, *Rs.* мочь, мощь.

MOSZCZĘ *ob.* Mościć.

*MOSZCZY, relikwiie. *Sak. Dusz.* 144, *Rs.* мощи.

MOSZCZOWY, - a, - e, od moszczu, *Bh.* мѣстовый; *Sr.* 1. мoiтowé; *Cro.* mòšten; *Hg.* musthozvaló; *Rg.* masni.

MOSZCZYK *ob.* Mozdzik. MOSZELKA *ob.* Muszelka.

MOSZK *ob.* piżmo, Bisam. MOSZKOWY, - a, - e, piżmowy, von Bisam. Chceszli tę maść wonną mieć, przyłoż piżma trochę moszkowego abo zybuczkowego. *Sien.* 497.

MOSZNA, - en, *plur.*, miasto w Kiiowskim. *Dyk. G.* 2, 187, eine Stadt.

MOSZNA, - y, *ż.*, MOSZENKA, - i, *ż.*, *dem.*; *in plurali:* MOSZNY, *Gen.* moszen; MOSZENKI *et* MOSZENKA, mieszek, der Beutel; *Bh.* мѣшец; *Sr.* 1. мешкъ, мошна; *Sr.* 2. мошина; *Vd.* moshna, moshnja, moshniza, tashka, paitl; *Crn.* móshna; *Cro.* mòsnya, mosnicza; *Rg.* mòscgna; *Bs.* moscgna, tobolaç; *Rs.* мошна, мошóнка, мошóночка; *Ec.* мошéнка, мѣшéчикъ, cf. *Hbr* נוד *vas*, *in quo est semen*; *ob.* Miech). Dopieroż się do moszen prostaczkowie mają, Na kościelny budynek hoyną ręką dają. *Klon. Wor.* 49. Utrzebi rzezimieszek bogate moszenki. *ib.* 36. Miał nóż on w moszznie czerwonéy. *Papr. W.* 2, 267, t. i. w pochwie, w futeraliku). *Pericardium* osierdzie, moszna sercowe. *Perz. Cyr.* 1, 176, der Herzbeutel, Herzsack. - §. *per excell.* worek moszny, moszna, moszenka, moszenki, dwie torbeczki błoniste, zawierające w sobie iądra męzkie. *Dyk. Med.* 412, *Bh.* ſaurek, ſaurećet; *Ec.* мошéнка михúрная; *Eo.* шулáпа, шулáпная мошенка; der Hodensack. Trzeba obierać stadnika iądr i moszny wielkiéy, ale nie obwisłéy. *Hipp.* 13, cf. Pusdro). Plastru tego na chustce przyłożyć na mosznę opuchłą i bolącą. *Spicz.* 234. Lekarstwo na puchlinę członka męzkiego albo moszen. *Sleszk. Ped.* 214. *Testiculus* podołek, iądro w mosznach męzkich. *Mącz.* Stroie bobrowe albo moszenka. *Haur Sk.* 304. - *Botan.* Moszenkowe drzewo abo Moszenki, *collatea Linn.*, rodzay rośliny, Linsenbaum, noszący strąki niby moszenki abo macharzynki. *Syr.* 840, *Kluk Dyk.* 1, 146. MOSZENKOWY, MOSZNOWY, - a, - e, od moszen, Säckel-, *Rs.* мошóночный. MOSZYN, - a, *m.*, miasto w Poznańskim. *Dyk. G.* 2, 187, eine Stadt im Posnischen.

*MOSZT *ob.* Moszcz.

MOTAĆ, - ał, - a, *cz. ndk.*, Matać *frequ.*, *Bh.* motati, másti, matl, matu, zmotati, zmasti, zmátl; *Sr.* 1. motam; *Vd.* motati, śmotiti, obmotiti, premotiti (motit *fallere*, motavilnik, z włóczęga, cf. motyl); *Crn.* motâm; *Cro.* motati, motam, szukati (cf. sukno); *Bs.* motati, samotati, smotatti; *Rg.* motatti na motovílo, namotatti, omotatti, smotatti; (*Rs.* мотáть, мотаю, мотнуть, помотать ruszać, trząść, *Lat.* motare, motus, *Hbr.* מוט matat *dimouit*, *Arb. et Hbr.* מוט mut *moueri*, *verti*; *Ross.* моповскій rozrzutny, мотúшка rozrzutnik), мотать, смотать nawiiać, nawikłać na motowidło, haſpeln, weifen. Jeżeli iedwab' z orzechów w kilka zaraz dni ma się motać, nic im się nie czyni, i do motania są bardzo łatwe. *Kluk Zw.* 4, 329. Nam żonom każą doma siedzieć, prząść kądziel, a motać. *M. Bielsk. S. N.* 7. - *transl.* kręcić, miotać, rzucać, drehen, werfen, durch einander werfen; *Rs.* мясти, мять mieszać, mymamь, cf. pętać, plątać). *Flexiloquus* który i tak i owak rzeczą mota. *Mącz.* Lot iaskolczyn mota się abo przewiia i tak i owak, *flexuosus*. *Mącz.*, *Bh.* motat se *motitare se*, ſich hin und her bewegen; *Sr.* 1. motam ſo *titubo*. To w ten bok, to zaś w drugi z uchyleniem latam, Jak piorun się matam. *Jabł. Tel.* 66. Dla zdrowia lepszego galardy ſkaczą, aby za onym motaniem sobą, wzruszyło się ciepło przyrodzone. *Petr. Pol.* 340, cf. miotać, miotanie. MOT, - u, *m.*, MOTEK, - tka, *m.*, pewna liczba nici na motowidle zebranych, mnieysza od przędziona, eine Haſpel Zwirn oder Garn; *Ross.* мотъ, мотóкъ, мотóчикъ. Byłabym sobie oto ze dwa moty naprzędła, com darmo latała. *Teatr* 14 *d*, 26. Dwa motki abo dwa przędzionka niewielkie surowéy a niespieranéy przędzy. *Syr.* 427. Praca iedwabnic póydzie na kołowrotki, Przez tysiąc ręku sztucznie nawita na motki. *Zab.* 15, 91. Nici skręcone i złożone porządnemi motkami. *Jak. Art.* 1, 429. Motkiem palce powiązawszy *pectine iunctis*. *Zebr. Ow.* 226. Niżeli palcem stron potrąci rsutnie, Narwie się motków, i nacińka łutnie. *Mon.* 71, 719, stron muzycznych. - *fig.* Różnych gatunków szczęście przędzie motki. *Zab.* 23, 367. Symonie! tobie długie życia zwiia czas motki. *Min. Ryt.* 3, 27. - *transl.* Prowadźże, miecze Ewa; smok wiedzie, nie zwłoczy, Lecz się na prześlok w motkach wykręcanych toczy. *Przyb. Milt.* 280, t. i. w kłębach, in Knäuln. MOTACZ, - a, *m.*, motaiący na motowidło, *Cro.* motàvecz; *Vd.* motauz, godlauz; *Rs.* мотальщикъ, der Haſpler, Weifer; *w rodz. żeńſk.* Motaczka, *Vd.* motaviza, die Haſplerinn. MOTŁAWA, - y, *ż.*, die Motlau, rzéka, odnoga Wisły, osobliwszym przemysłem prowadzona, aż pod śpichlerze Gdańskie, tak że po niéy ładowne okręty z morza przystępuią, a nazad przez Wisłę powracaią. *Lad. H. N.* 109, *Dyk. G.* 2, 187. MOTŁOTA, - y, *ż.*, MOTŁOCH, - u, *m.*, sam tłok (cf. tłoczyć), wielki gwałt czego podłego, gęstwa, chmara, *per excell.* chałastra, gawiedź, całalayſtwo, ein groſſer gemeiniger Haufen ſchlechten Zeugs; der groſſe Haufe, der Pöbel (cf. *Lat.* numerus), Jan Hagel; *Bh.* збѣг (cf. zbiór); *Crn.* puk (cf. półk), skup (*ob.* kupa); *Vd.* mnoshiza, gmein volk, shterzouje, sanikarni ludi; *Rg.* cegljadina (cf. czeladź), puuk; *Rs.* мытарда (cf. szuszałki), сволочь, збродь (cf. мотыга rozrzutnik). Księga pustych słów motłochem i usaczypliwemi obelgami napchana. *Boh. Zam.* 128. Karteżyusz zewsząd widział się motłochem zdań uprzedzonych otoczonym. *Zab.* 6, 295. W krótkim czasie niezmierne motłochy zebrał złoczyńców. *Nag. Cyc.* 38. Postawili ich przed nieprzyiacielem, aby ten motłoch, zebrany z wielu narodów, nie miał drogi do ucieczki. *Bac. Sk.* 511. Wmieszani w motłoch ludu, zostańmy z daleka. *Teatr* 46 *c*, 31. Niech podłość motłoch dziwi, mnie z Parnassu zdroiu, Doda pełne puhary Apollo napoiu. *Hul. Ow.* 96. I sam gmin, chociaż tę motłotę za odmienną trzymamy, będzie sprawiedliwy. *Jabł. Tel.* 333. MOTŁOCHOWATY, - a, - e, - o *adv.*, natłoczony, vollgepfropft, angepfropft. Zgraię motłochowatą rozgromił. *Krom.* 750, *promiscuam*

multitudinem. MOTOL, - a, *m.*, miasto w Brzeskim Litewskim. *Dyk. G.* 2, 187, eine Stadt in Litth. Brzesc. MOTOWĄZ, - ęza, *m.*, (*Rs.* мотовязь, мотовязка szpagat, sznurek), sznurek, którym przewięzuią nici na motowidle, żeby się nie plątały. *Dudz.* 44, *Wtod.*, das Kettel, womit die Gebinde auf der Haspel gebunden werden. - §. 2) węda z kilką haczykami na osobnych sznurach, do głównego sznura przywiązanych. *Kluk Zw.* 5, 257, na Rusi zowią Kozulka. *Wtod.*, eine Angelschnur mit mehreren Strinen daran gebundnen Angelschnüren. Sznur wędny, die Angelschnur, *Rs.* лѣса, лесá. Z motowęzmi i z siecią się smykał, A z wód ryby drgaiące wędzisikiem wymykał, *lino et hamis. Zebr. Ow.* 73: MOTOWIDŁO, - a, *n.*, *Bh* motowidło, motadło, świgadło (swiiadło); *Sr.* 1. motteblo, mottedwo, motedwo; *Crn.* motovilu, motavilu, garèmprat; *Vd.* motovilo, motavilu, motovilu, motaviza, sukaunik; *Cro.* motálo, mahalo (*machadło), vitlo, vitel; *Hg.* motóla, matóla; *Rg.* motovillo, ràscjak, vitlo, vittao (wiiadło); *Bs.* vittao, vittal, kolo za motati preghju, rascjak, na sctose preghja mota; *Rs.* мотовило, мотовильцо, мотальница, вьюшка, мотушка, воробки; die Haspel, die Weife. Nici na motowidła zwiiaią. *Haur Sk.* 82. Każdy na swoie wiie motowidło. *Pot. Arg.* 118, na swoie koła, na swóy młyn wodę ciągnie, cf. na swóy kłębek, cf. prywata). Prędko znalazła szydło Na one niecnotliwéy baby motowidło. *Pot. Arg.* 393, na onę matasinę, intrygę). Szczęścia motowidło. *Chroń. Luk.* 167, koło, obrotność, śliskość. *Prov. Sr.* 2. rowno ako motele, prosty iak motowidło; sprzeczne przymioty, cf. czarny łabędź, biały kruk. - §. Motowidło, motek, mot, ein Gebinde. Na wielkie motowidło po 24 nici rachuią. *Haur Ek.* 57. MOTOWIDLNY, MOTOWIDŁOWY, - a, - e, od motowidła, Haspel; *Vd.* motovilen; *Rs.* мотильный. MOTOWIDŁÓWKA lub MOTOWILUWKA, - i, ż., miasto w Kiiewskim. *Dyk. G.* 2, 181, eine St. MOTUZ, - a, *m.*, n. p. Ey cyt, bo iak się koło twoiéy zakręcę skóry, ty szczebiocie, motusie ty, bądźże cicho. *Teatr* 43 *c*, 39, wietrznika, Windbeutel, *Ross.* мотыга rozrsutnik.

Pochodz. (*cf. miotać*), *motyka*, *motyl*; *domatać*, *domotać*, *namotać*, *odmotać*, *obmotać*, *pomotać*, *rozmotać*, *umotać*, *zamotać*, *może i: szamotać*, *wyszamotać*.

*MOTYA, - yi, ż., z *Franc.* moitié, = połowa, die Hälfte. Ja w motyi do tego zakładu. *Teatr* 52 *b*, 52. W motyi z drugim skulerem zgrać kogo i oszwabić. *Teatr* 28, 8.

MOTYKA, - i, ż., MOTYCZKA, - i, ż., *dem.*, *Bh. et Slo.* motyka, motyčka; *Sr.* 1. motika, motyka, zahrodna motika, ipoda (cf. szpada); *Sr.* 2. motika, motija; *Crn.* matika, kramp; *Vd.* matika, motika, kopału, kopazha, krampa, kreul; *Cro.* motika, motichicza, krámp; *Dl.* motika, dvoratieza, subachya, kramper; *Hg.* kopa (*ob.* kopać); *Rg.* motika, motticiza, objêteliza; *Bs.* motika, ascjó, ternokop, trrinokop, sadillo; *Rs.* мотыка (*ob.* motać *Rs.* мотать, *Lat.* motare), ein Karsten, eine Hacke, eine Haue. Motyka wielka, Reuthaue, do wykopania drzew lub dołów pod drzewa. Są też motyki z drugiéy strony iak oszkard, do wywalenia kamieni. *Kluk Rosl.* 1, 79. Motyka, naczynie kopnicze. *Jak. Art.* 3, 302. Motyka kabłączysta, naczynie podkopnicze, od postaci zakrzywionego ostrza w kabłąk tak nazwane. *Jak. Art.* 3, 302. Bóg liche kmiotki z senatorami miesza, i berła z motykami równa. *Birk. Kant. B* 3. Motycską sielską były kopane. *Cresc.* 675. - *Prov.* Nie motyka to. *Cn. Ad.* 623, nie młot to; *cum quis in alienam professionem, praesertim difficiliorem se ingerit;* Nie twoiéy to głowy; Szewcze! nie wyżéy kopyta; Jeśliś kowal, nie chciéy bydź konowałem, złotnikiem). Nie umie, iedno po prostu, figi figami, motykę motyką zwać. *Kosz. Lor.* 55, bez ogródki, nie obwiia w iedwab'). Motyka się rozigrała. *Cn. Ad.* 516, skacze, by cielę u kołka; niezgrabny; ochoczy, by pień na ptaki). Nie miec się z motyką na słońce. *Rys. Ad.* 45, *Pot. Jow.* 80, cf. nie miec się kotku na niedźwiadka; o niepodobne rzeczy się nie kuś, cf. *quid valeant humeri*). Witołda chciał mocą odpierać Fiedor, ale iż się targnął z motyką na słońce, zarazem był od Witołda porażony. *Stryik.* 469. Widząc mistrs, iż próżno z motyką miotać się na słońce, Zygmuntowi przysięgę oddał. *Gwag.* 105. *Prov. Słov.* z motiki strelit, *rem acu tangere.*

MOTYL, - a, *m.*, MOTYLEK, - lka, *m.*, *dem.*, *Bh.* motejl; *Slo.* motil, lisag; *Sr.* 1. metel; *Sr.* 2. matel; *Crn.* matûl; *Vd.* matul, metil, viha, vesha (cf. wyga, cf. *Vd.* metul, piavisa, vampir, = piiawka); *Cro.* metúly, metepuly; *Dl.* metil, lepir; *Bs.* metigl, lepir, lipir, ljepir; *Sla.* lepir; *Rg.* ljepir, ljepirizza, ljepirich; *Rs.* мотылъ, мотылёкъ (мотылять latać tam i sam, motylkować), бабочка, der Schmetterling. Motylów trzy są rodzaie, dzienne, zmierzchne i nocne albo ćmy. *Zool.* 137, ztaią się z gąsienic przemienionych w poczwarki. *Kluk Zw.* 4, 79. Motyl Apollo, kapuśnik, przeźuchowiec, pstroskrzydeł, pawik, błyszczak, perłowiec, paź królowéy, śrebrnokres, wilczomlekowiec, śmioł, białawek, gruszkowiec etc. Kiedyś po łąkach goniła różnobarwne motyle; ów złotem i lazurem cętkowany, czyli też w perły sadzonemi skrzydłami powabny, to z drzewka na drzewko, to z gałązki na gałąskę, to z trawki na trawkę, i z liścia na liścek, raz w tę, raz w ową stronę uskakiwał, i wznosił się, i opadał, odlatywał, z daleka okrążył, wnet znowu po przed oczy się migał. *Off. Str.* 2. Czas na próżności strawisz, gdy motyle na powietrzu chwytasz. *Sk. Zyw.* 1, *praef.*, cf. bąki strzelać). Na kształt motyla latasz co chwila Jnny koleyno wysuszać kwiatek. *Zab.* 6, 369, *Vd.* motavilnik, = powsinoga, włoczęga). Nasi tłukli nieprzyiacioł iako motyle i muchy. *Jabł. Buk. P.* 2. O śmieszne porównanie, iak słoni do motylów. *Mon.* 70, 177. Motyl świecany, *Bh.* śwična luffka. Motyl do świecy lecąc, skrzydła pali. *Kchow. Fr.* 124. *Prov. Vd.* lepota vpravi v' sramoto, liepa je shepa, vesha se na lazhi sasmodi, = piękność nabawia sromoty; piękna iest ślepą; motyl na świecy się parzy). Ja to sama poznaię, że lecę, iak zaślepiony motyl na ten ogień. *Teatr* 6 *b*, 71. MOTYLICA, - y, ż., *fasciola*, płaskowązki robak, znayduiący się na roślinach wodnych; sprawuie chorobę bydłu, osobliwie owcom, które téy wody abo tych roślin zachwycą. *Zool.* 92, *Kluk Zw.* 1, 280 *et* 4, 495, *Wolszt.* 126, die Blattlaus, der Blätterwurm. Czasem się też w plastrach miodu motylice *załągaią.

Cresc. 608. – §. choroba owiec, **das Drehnen der Schafe, eine Krankheit.** Owce chorują na motelice bardzo niebezpiecznie. *Konſk. Lek.* 2, 11. O motylicach, albo o zgniley chorobie. *Wolszt.* 113. Owce mi wszyſtkie pozdychały na motylice. *Teatr* 30 *c*, 69. Prócz innych chorób miewaią gąsięta nieiakie motylice, gdy im lotki w ſkrzydłach rość poczynaią. *Kluk Zw.* 2, 153. *MOTYLICZKA, – i, *m.*, wietrznik, latawiec, **ein Windbeutel, Schmetterling.** Przegrał ów motyliczka, co ſkacze, iako kozieł po płociech. *Rey Zw.* 164. MOTYLI, – a, – e, MOTYLNY, – a, – e, od motyla, **Schmetterlings-**; *Crn.* matulov. Tu łagodne wietrzyki, gdzie ktory zawionie Ztrząsa z motylich ſkrzydeł rodowite wonie. *Przyb. Milt.* 106. Owadów rodzaie, co zamiaſt ſkrzydeł chwieią motylne wachlarze Z okrasą drobnych prążek w dokładnym rozmiarze. *Przyb. Milt.* 227. MOTYLKOWAĆ, – ał, – uie, *intr. cont.*, wiatru gonić niby motyl, pędziwiatrem bydź. *Tr.*, **wie ein Schmetterling umher flattern,** *Rs.* мотылять.

MOWA, – y, *ż.*, (*Bh.* **mluwa** *oratio*, **mluw**; *Rs. et Ec.* молва wieść, cf. *Gall.* mot); co mówią, **was geredet wird, das Gerede, das Reden, die Rede, die Sprache;** *Slo.* **reč** (cf. rzecz. rzec, rzekę); *Sr.* 1. **rieči, rětj**; *Sr.* 2. **rěj, grono** (*ob.* grono); *Vd.* sreka, riezh, govor, marn, besseda (cf. biesiada); *Crn.* govor (cf. gawor, gaworzyć), besęda; *Cro.* rizh, govor, govorenye, beszeda; *Hg.* beszèd; *Rg.* govór, razgovór, beſsjedenje; *Bs.* govor, besiedenje, besjedda; *Sla.* govorénje; *Rs.* рѣчь, говорéніе, глаголаніе. Mowa nasza nic innego nie ieſt, tylko powietrze, z płuc wypadaiące, ięzykiem wzruszone. *Boh. djab.* 3, 57. Mów ludzkich nic nie waż sobie, Gdy rozum i cnota przy tobie. *Cn. Ad.* 516, mądra głowa, nie dba na głupie słowa; pies szczeka na słońce, a słońce świeci). Mowa pospolita, pospolicie prawdziwa. *Cn. Ad.* 519, niedarmo ludzie mowią; na co się wszyscy zgodzili, w tym się niełacno omyli, *vox populi vox Dei.* – *Slo.* **nehleď na reč, ale na wec,** *non verba pensanda sunt, sed res*, cf. słowo); **Mnoho reč, učinku níſt.** Gdzie ieſt iedno serce a dusza iedna, tam też mowa musi bydź iedna. *Orzech. Qu.* 192. Łagodna mowa, pewna namowa. *Cn. Ad.* 416. Znać dobrze po mowie, co się dzieie w głowie. *Rys. Ad.* 81, *Slo.* **ptáka po peri, wlka po ſrſti, človeka po reči poznaſ'; Aki človek, taka reč.** Taka ieſt mowa u ludzi, iakie i życie. *Mon.* 67, 606. Mowa, myśli naszych ieſt tłumaczem. *Zab.* 6, 318. Mowa ieſt obraz duszy, z mowy poznać człeka. *Min. Ryt.* 4, 174. Mowa zamyka w sobie i słowa, niby ciało mowy, i myśl przez słowa wyrażoną, niby duszę mowy. *Kopcz. Gr.* 1, 8. – Mowa do kogo miana, z rzecz, przemowa, *oratio*, **eine Rede,** *Sr.* 1. **wudébena retjnikowa rětj.** Mowy seymowe poselſkie Andrzeia Maxymiliana *Fredra*, wydane przez *Glinkę*. Mowy Jerzego Ossolińſkiego Kanclerza, z Łacińſkiego przełożone przez Josefa *Ossolińskiego*. Mowę mieć *Bh.* **řečnowati.** – Mowa, sposób mówienia, tłumaczenia się, wyrażenia myśli swoich, **die Art zu reden oder ſich auszudrücken, die Sprache.** Mowa gruba, proſta, pospolita, *ſtylus rudis. Cn. Th.* Mowa gruba, pełną gębą mowienie niewdzięczne. *ib.* Mieszana mowa *ob.* Makaronizm. *Klecz. Zd.* 88. Mowa nieprawa iakiego ięzyka (*ut* prawy Polak w mowie), mowa cudzoziemcem pachnąca. *Cn. Th.* – Mowa z kim, z dyskurs, rozmowa, **die Unterredung, das Geſpräch, der Discours.** Julia, iakim to mowę prowadzi sposobem, iaki to rozum! *Teatr* 30, 97. Niema mowa *ob.* migi, cf. niemy. – Mowa, z zdolność mówienia, **die Fähigkeit zu reden, die Sprache.** Beſtye chociaż nie maią mowy, iednak piszczeniem, ięczeniem, szczekaniem wyrażaią chęć swoię. *Zab.* 12, 259, cf. niemieſtworzenie, *niema *twarz). Ze ſtrachu mowę ſtraciła. *Teatr* 18 *b*, 30. Apoſtołowie od ducha ś. mowy wszyſtkich ięzyków wzięli. *Sk. Zyw.* 1, 118. Stał w kramie sztukatora Kupido woſkowy Na przedaż, i tylko mu brakowało mowy. *Mon.* 76, 4, tylko co nie przemówił). – Mowa, wymowa słów, wymawianie, **die Sprache, die Ausſprache.** Lekarſtwo ciężkiey mowie, za nabrzmiałością i ociężałością ięzyka ze zbytnich wilgotności. *Syr.* 162. – §. Mowa iakiego narodu, ięzyk, którym naród iaki mówi, **die Sprache einer Nation.** Te dwie *mowie (*dual.* z mowy), Grecka i Łacińſka są i piękne i obfite i dawne. *Gor. Dw.* 51. Wandali w Afryce tamtych ludzi na swą mowę nie ochrzcili, iakby Słowianie tak prędko Illiryczyków na swą mowę przekować mogli? *Bielſk.* 12. Wykładaią pismo święte w mowę Łacińſką. *Farnov.* 150. Grecki ięzyk, na pięć iakoby mów (dyalektów) rozdzielony. *Warg. Wal.* 271, *Ross.* нарѣчіе. MOWCA, – y, *m.*, *Bh.* **wevmluvči, řečník** (*ob.* rzecznik); *Crn.* govorežhnek, rezhnik; *Vd.* govornik, riekavez, besednik, marnuvaus, govorezhik, beseduvaus; *Cro.* govoritel, govornik, beszeditel; *Dl.* govornik, beszednik; *Rg.* beſsjednik, beſsjeditegl; *Bs.* govorillaç, govornik, razlosgnik dobar, koji ljepo besjedi, besjeditegl; *Sla.* govorljivac; *Rs.* глаголавецъ, рѣчемоецъ, краснословецъ, вѣтія (cf. *wiec); *Ec.* глаго́льникъ, который говоритъ; *wymówca, cf. krasomowca, **der Redner.** Czyńmy dobrze, nie bądźmy wielkiemi mówcami. *Bach. Ep.* 62. MÓWIĆ, – ił, – i, *trans. et intrans. ndk.*, MAWIAĆ *frequ.*, *Bh.* **mluviti, mluwiwati**; *Slo.* **mluvit, mluvim**; *Sr.* 2. **gronisch, prawu**; *Crn.* govoriti, marnuvati, beseditи, beseduvati, kremlati, vesuvati, se pomenjati, se prauhati; *Sla.* govoriti, kazati; *Cro.* govoriti, beszediti, zpominatisze; *Dl.* beszediti, velim; *Bs.* govoriti, besiediti, velim, dim (cf. *Lat.* dico, *Gall.* dis); *Rg.* govoritti, beſsjediti; *Ross.* мóлвить, казáть, кажу́, сказать, сказываю, говори́ть, вѣщать; *Ec.* глаго́лати, возглаго́лати, изглаго́лати (*Ec.* мо́лвити mruczeć, troszczyć się); słowy myśli swoie wyrażać, **reden, ſprechen, ſagen**; mówić, z prawić, gadać, **reden, ſprechen.** Kto wiele mówi, mało uczyni. *Cn. Ad.* 402, *Rys. Ad.* 26, *Teatr* 15, 54, cf. Krowa, co bardzo ryczy, mało mleka daie; cf. łacno gadać, nie łacno dokazać). Mówi, a nie uczyni; słowa to tylko; Nie będzie z tego nic. *Cn. Ad.* 519. Między mądremi, głupi naywięcey mówi. *Cn. Ad.* 488. Mówi, prawi, a drudzy iedzą. *Cn. Ad.* 517, mów ty, a ia będę iadł. *ib.*, cf. gadu gadu, a psi w krupy). Mówi, a sam nie rozumie; własna papuga. *Cn. Ad.* 520. – Mówi leda co, co ślina do gęby przyniesie. *ib.* – Mówić, *oppoſit.* gadać, **ſprechen, reden, ſagen.** Nie usiłuiemy uczyć tego mówić, który gadać nie umie, *docere dicere, qui loqui nesciat. Pir. Wym.* 223. Wiele gada, a mało mówi. *Teatr* 28 *b*, 28, *ib.* 25, 93, świegot, wiele słów,

sensu mało, er ſpricht viel, und ſagt wenig. Mało i oſtrożnie mów. *Cn. Ad.* 489, miey ięzyk za zębami; gdy masz co mówić, ukąś się w ięzyk; milczeć lepiéy; wiedz nie wiedząc, cf. słowko wyleci wroblem, a wróci się wołem; słowko raz wyrzeczone, nigdy nie przywrócone). Niechże gada, ma-li co mówić, bo czasu nie mam. *Teatr* 24 *c*, 87. Ięzyk twóy plecie zdrady, mówisz przeciw bratu twemu. *Dambr.* 417. Ten mówić nie umie, co nie rozważa gruntownie tego, co zamyśla mówić. *Zab.* 6, 518. Mówić do rzeczy, nie każdy może. *Cn. Ad.* 520. Dobrze mówcie tym, co wam źle mówią. 1 *Leop. Luc.* 6, 28, dobrorzecscie tym, co wam złorzeczą, cf. błogosławić. - Mowię, s mówiący ieſtem, s mogę mówić; n. p. Człowiek mówi, wół nie mówi. *Cn. Th.* - *Ogóln.* mówić, powiadać, rzec, gadać, ſagen, reden, ſprechen. Nie mów, iak drudzy mówią, a co mnie do tego? *Pasz. Dz.* 47. Mowią o nim wszyscy, noszą go, na ięzyki go wzięli. *Cn. Th.* Mówić do tych, co nie słyszą, głupia rzecz. *Cn. Ad.* 521. Głupiemu nic nie mów, aby się nie śmiał. *Sk. Dz.* 359. Mówił, powiedział *Vd.* on je djau; Mówiłem *Vd.* sem djau; Mówiłam *Vd.* sem djala, *ob.* *dziać komu; cf. *Lat.* dicere). Co mówisz? co powiadasz? *Cro.* kaj velish?). O bogu żadney wiadomości nie mieli, o czym, iakoby przez sen mówili. *Falib. Q* 2. Jeśli *zmówią (mówić będą, powiedzą), iakoż i mówią schismatyki. *Sak. Pers.* 9. Nie mowią tego iawnie usty, ale uczynkiem. *Sk. Dz.* 818, wyrażaią). Tak się kochaią w osobliwości, iż aby się od innych różnić, chcieliby oczami mówić, a ustami patrzeć. *Mon.* 66, 498. Nie turbuy się, wszystko mi mówi, że Eliza Wac Panową będzie. *Teatr* 48 *d*, 20, t. i. wszystko mi dyktuie, okazuie, wróży). Przystoyny, zacny, nie ma co mówić. *Teatr* 26 *c*, 94, t. i. wyrzucać, man hat nichts einzuwenden. Mówmy sobie prawdę. *Cn. Ad.* 521. Mówże, powiadayże, a będziesz to mówił? *Cn. Th.*, nun ſo rede doch! Mówi dobrze po Łacinie, s dobrą ma Łacinę, nie zepsowaną, nie mieszaną. *ib.* Mowi źle po Łacinie, po Polsku, złą Łacinę, Polszczyznę ma. *ib.* - Mówić pacierz, das Gebet herſagen, laut beten. Mów wilku pacierz; a on: koza macierz. *Cn. Ad.* 518, cf. wilk chowany, żyd chrzczony, niepewne rzeczy; maź ty chłopa maslem, on śmierdzi dziegciem; nie pomoże krukowi mydło). Mówić z kim pacierz, przysięgę, s przemawiać komu. *Cn. Th.*, einem vorbeten, vorſagen. Mówić po kim, za kim, s mowę drugiego powtarzać. *Cn. Th.*, ihm nachſprechen. Mówić za kim, po kim, s przyczyniać się zań, bronić go, für jemanden reden, für ihn das Wort führen, ihn vertheidigen. Mowiwszy za wilkiem, mówmy i za baranem. *Falib. J.* 3. Mówić od kogo, s w iego imię, in eines Namen ſprechen. Często Krasomowca nie od siebie, lecz od innych mówi; starać się tedy ma dobrze poznać tych, od których mówi. *Zab.* 1, 86. MOWIENIE, - ia, *n.*, *subſt. verb.*, das Reden, Gerede; *Bh.* mluvení; *Rs.* изглаголаніе. Aza nie może bydź chrześcianin między przeciwnemi mowieniami posławiony? *Bals. Niedz.* 2, 14. Mówienia sposob, frazesa, *Crn. et Vd.* govorina, govorna visha, Redensart. MOWINA, - y, ż., biedna, miserna mowa, eine elende miſerable Rede. - Mowiny, gadanina, mówienie, wieść, das Gerede. Są o tym niektórych mowiny. *Chodk. Koſt.* 58.

*MOWISKO, - a, *n.*, gadanina brzydka, häßliches Gerede (cf. obmowisko). Niepomyślne mowiska. *Chod. Koſt.* 16. *MOWNICA, - y, ż., *la tribune. Kal. Kr.* 99, 103, *Rs.* проповѣдалище (cf. ambona, kazalnica); katedra mowcy, der Rednerſtuhl, die Rednerbühne. - 2*) grammatyka, zawieraiąca prawa mowienia. *Wlod.*, die Sprachlehre. *MOWNIK, - a, *m.*, *Tr.*, *ob.* Dykcyonarz; słownik zaś *Trotzowi* ieſt *Vocabularium*. Swemu dziełu dał tytuł: Nowy Dykcyonarz, to ieſt, *Mownik* Polsko-Niemiecki; das Wörterbuch. *MOWNICZEK, - czka, *m.*, *dem.*, *Tr.*, (*diſtg. Ross.* мовникъ myciel, łasiebnik). MOWNIE *adv.*, wymownie, beredt. Dobrze i mownie sna w prawach przebierać. *Jabł. Tel.* 74. MOWNOŚĆ, - ści, ż., skłonność albo łacność do mówienia, *Boh.* mluvnoſt; *Sr.* 1. rěčjnivoſć; *Vd.* sgovornoſt, govorlivoſt; *Cro.* govorlivozt; *Ross.* словохо́тливость, слове́сность, любосло́віе, die Redſeligkeit, Vielredenheit. Mowności siła, mowy mało. *Fred. Ad.* 27. MOWNY, - a, - e, *Bh. et Slo.* mluvný; *Sr.* 1. rěčjnivé, ſrieczniwé; *Sla.* govorljiv; *Vd.* sgovorn, pogovorn, govorliu, beseden, beseditliu, jesizhen, dober na marinj; *Ross.* слове́сный; *Ec.* благословѣщанный; któremu łacno mówić o czymkolwiek, choć nie wiele mówi, ale może gdzie trzeba albo chce; Wielomównym bydź wada ieſt; mównym, dar przyrodzony; wymównego ćwiczénie i nauka czyni, *diſertus. Cn. Th.*, fertig im Reden, leichtſprechend, beredt. Byli więcéy mówni a żwawi, niżli wymowni. *Eraz. ięz. B* 2. Mieszkańcy tamteysi są pospolicie gorących dowcipów, więcéy mówni, aniż wymówni. *Boter* 28. Panowie nie lubią, kiedy chłop ieſt mówny. *Star. Ref.* 137. Mnich niemowny, kot nielowny, gach wſtydliwy, gracz sprawiedliwy, nigdy nie wſkóraią. *Rys. Ad.* 40, nieumieiący się przemówić o co. - Mowny, mogący mówić, (*opp.* niemy), n. p. Syn Krezusa przemówił widząc oyca swego W blizkim niebezpieczeńſtwie, niemy z p zyrodzenia, Jako się człek zatrzyma *mówny* od mówienia, Czytamy że on zaraz przerwał związkę swego języka. *Groch. W. A* 2. Dzieciąteczko niemówne. *W. Poſt. W.* 382, *ob.* niemówlę, niemówlątko). Wzruszyły i niemównego ieszcze proroka w żywocie macierzyńſkim, słowa te ku radości. *Bzow. Ros.* 20, nieurodzonego). - Wymowny, beredt, redneriſch. O któraż Muza znaydzie się tak mowna, Co iéy weselu rymem swym wyrówna. *Nar. Dz.* 1, 61. - §. Swiegotliwy, gadatliwy, redſelig, ſchwatzhaft; *Vd.* podgovorliu; *Cro.* govorlyiv; *Rs.* глаго́ливый, любосло́вный. Niewiasty świegotliwe, mówne, nietaiemne są. *Petr. Pol.* 467. Nimfa Echo była bardzo mowna, i samę Junonę długiemi słowy, ku iéy szkodzie zabawiała. *Otw. Ow.* 118. - *transl.* Strumyki szepcące, mowne ptaszyny. *Zab.* 12, 10, szczebiotliwe. - *Meton.* Mowny, s mównym czyniący, beredt machend. Wino ieſt mówne, wynurza taiemnice domowe. *Petr. Ek.* 107. - Mówny *quaſi paſſive*, o którym wiele można mówić, szeroki *tr.*, n. p. *verboſiſſimus locus. Cn. Th.*, wovon ſich viel reden läßt, reichhaltig. Mówny, mogący być mówionym, wymówionym, *Ec.* глаго́льный.

Pochodz. *Mawiać* freqn.; *chytromówny*, *cudomówny*, *długomówny*, *długomowiec*; *domawiać*, *domówić*; *fałszomowca*, *gładkomowny*, *gładkomowca*, *głupiomowność*, *grubomowność*, *iednomowny*, *krasomowca*, *kra-*

somówny, krasomostwo, łagodnomowny, łakkomowny, krótkomowny, małomówny, dużomowny, wielomowny, wielomowność; namawiać, namowić, namawiacz, namowa, niemowny, niemowlątko, niemowlę, niemy, niemota; omawiać, obmawiać, obmowa, obmowca, obmowny, obmowność; odmawiać, odmówić, odmowa; pomawiać, pomowić, pomowka; przemawiać, przemowić, przemowa, przemowka, przedmawiać, przedmowić, przedmowa, przymawiać, przymawić, przymówka; rozmawiać, rozmówić, rozmowca, rozmowny, nierozmowny, umawiać, umowić, umowa, umowiony; wmawiać, wmowić; wymawiać, wymowić, wymowa, wymowny, wymówca, wymowka, niewymównie; wdzięcznomowny, wolnomowny; zamawiać, zamówić, zamowa; zmawiać, zmowić, zmowiny, zmowa.

MOY, *f.* Moia *contr.* Ma, *N.* Moie, *contr.* Me, *Bh.* **mûg, ma** *et* **moge, me** *et* **moge**; *Slo.* **mój, můg**; *Sr.* **moi, moý, moia, moya, moje, moye**; *Kd.* moi; *Crn.* mui, moj, *antiquitus* mvoj, *sicut* tvoj, svoj; *Bs., Rg., Sla., Cro.* moj; *Rs.* **мой, моя**, моé (cf. mnie, mię, mi, mną, *pod słowem* Ja), *Lat.* meus, *Jt.* mio, mia, *Gr.* ἐμος, *Lett.* manas, *Walks.* man, *Anglos.* min, *Angl.* mine, *Gall.* mon, ma, mien; *Jnd.* mama; *Ger.* **mein**; *pronom. possess. primae pers. Sing.*, do *mnie* należący, ściągaiący się etc. n. p. Będzie wnet móy. *Cn. Ad.* 13, t. i. w moiey mocy, w saku, iuż go mam prawie). To moie, co sjem, co wypiię. *Cn. Ad.* 1165. (cf. zażyway, póki możesz). Nie karz mnie za niemoie grzechy. *Mon.* 95, t. i. za cudze. Uczyniłi złość przed oczyma *moiema (*dual.*, z moiemi). *Budn. 2 Reg.* 22, 15. Dobrze czynią, na moię poczciwość. *Teatr* 16, 41., iakem poczciwy). Twoie szczęście moie szczęście, twoia dola, moia dola. *Teatr* 29 *b*, 69., wszystko nam spólne). Już teraz zupełnie iesteś moią Zofia. *Teatr* 55 *d*, 34. Moią będzie, gdy przezemnie będzie wyzwoloną. *Otw. Ow.* 173. To nie moia rzecz, nie chcę, ia też o tym więcéy pisać. *Paszk. Dz.* 123. Myślę tedy sobie: oto móy człek, takiego mi właśnie trzeba. *Mon.* 66, 403, moyski, **das ist mein Mann, das ist der rechte, der wahre.** - §. *Bland.* Móy ty, móy miły, móy duszko, móy drogi etc., **mein Lieber, Theurer, mein Herz** etc. Moia ty etc. - *Mel meum* móy duszko! móy rodzony, móy miły! *Mącz.* - *Jron.* Każe mu oyczyznę pogaństwu przedać; bieży *móy* do Carogrodu. *Birk. Ex. B. b*, nasz poczciwiec). - §. *Elliptice substant.* Już to trzecia noc, iako domu niemasz mego, Jakoż ia się domyślać nie mam czego złego? *Simon. Siel.* 89, t. i. mego kochanka, męża etc., **der Meinige, mein Liebster, mein Geliebter, mein Mann.** - §. Moie *ellipt.* moia własność; **das Meinige, mein Eigenthum.** Nie widzę, dlaczego mię przy moim tak nieprzyiacielsko gabaią? *Warg. Cex.* 23. Wszystko co mego, to przy mnie. *Pilch. Sen. list.* 65. Czyli mi się nie godzi uczynić z moiem co chcę? *Sekl. Math.* 20. Piérwszych chrześcian było serce iedno i dusza iedna, i żaden nie mówił: to moie. *Sk. Dz.* 19, **das ist mein!** Odtąd, iak *Moie* i *Twoie*, **Mein und Dein**, powstało, wygnaną została przyiaźń z społeczności ludzkiéy. *Zab.* 5, 95. Nieszczęśliwe te słowa dwa: *Twoie* a *Moie*, Mieszaią świat i bracią przywodzą w zaboie. *Pot. Pocz.* 579. Pan móy choć się czasem gniewa, iednak ma względy na zasłużonych, a co mego to twego. *Teatr* 27 *a*, 67, dzieli się po braterśku, udziela, obdarza. - §. Muszę się pomścić za moie. *Teatr* 41 *c*, 327, t. i. za moie krzywdy, cierpienia). MOYKOW, - a, *m.*, miasto w powiecie Piotrkowskim z woytostwem. *Dyk. G.* 2, 189., **eine Stadt.** MOYSKI, - a, - ie, zwykły mnie, zgoła do mnie się stosuiący. *Włod.*, **so recht für mich, nach meinem Sinne.** Po moyśku, z po moiemu *adv.*, moim obyczaiem. *Włod.*, **nach meiner Art.**

*MOYŻE *ob.* Moiżo.

MOYŻESZ, - a, *m.*, *Rs.* **моисéй**, prorok i prawodawca ludu Izraelskiego. *Kras. Zb.* 2, 206, **Moses.** Lata mu liczy, powiada, iż to iuż niemłody pater, czasby mu przed Moyżesza. *Rey Zw.* 160 *b*, do Abrahama, na tam ten świat). MOYŻESZOWY, - a, - e, *Rs.* **моисéвый**, od Moyżesza, **Mosis.** Piérwsze Księgi Moyżeszowe, *Genesis*, Księgi rodzaiu. *Bibl. Gd.*, *Rs.* **бытиé**; *adj.* **бытиéйскій.** Czwarte числа, **книга числъ**; Piąte **второзакóніе.**

MOZA, - y, *ż.*, rzéka w Niderlandzie. *Wyrw. Geogr.* 21, **Meuse, die Maas.**

MOZAIK, - u, *m.*, MOZAIKA, - i, *ż.*, *Rs.* **мозáика**, mycia, z kawałków kamyczków lub szkła składane malowanie, *Lat. med.* musiuum, *Gall.* mosaïque, **Musivarbeit, Mosaik**, *ob.* słoiowata, szrotowana robota). **Mozaicka* robota. *Boter.* 34. Na gładszonéy a *zdobnéy mozaiką posadzce. *Przyb. Milt.* 30. Dzieie te w mozaiku wiecznym wyryy i odkuy ze śpiże w odlanych kunsztach. *Leszcz. Claff.* 2. MOZAIKOWAĆ *czyn. ndk.*, mozaiką wykładać, **mit Mosaik auslegen.** - *fig. iocand.* We Panna twarzyczki nie maluiesz, nie mozaikuiesz! *Mon.* 73, 328.

MOŻDZIERZ, MOŻDZERZ, - a, *m.*, MOŻDZIERZYK, - a, *m.*, *dem.*, *Bh.* **mojdîř, mojdčeř**; *Slo.* **mojdîř, mažiar**; *Sr.* 2. **mòrsel**; *Sr.* 1. **péšto** (cf. piasta); *Crn.* mosher, môshnar; *Vd.* moushar, mousher, moshar, mosharish, mousharez; *Cro.* mosar, musár; *Hg.* mosàr, moxar; *Dl.* mortar, tucsak; *Rg.* tùcjak (*ob.* tluc); *Sla.* moxar, havan; *Bs.* mortar; *Rs.* **можжéрь, можжúръ** (**можжить** drugotać), **матрéль, мотыль, сму́ла, сму́лка** (cf. stępa); *Gall.* mortier, *Angl.* mortar, *Anglos.* mortere, *Jtal.* mortaro, mortaio, *Suec.* mortel, *Dan.* mortor, *Lat.* mortarium, *Ger.* **der Mörser.** 1) kuchenny moździerz, mosiężny lub żelazny, w którym nie tylko korzenie, ale i różne mięsa, migdały etc. na massę tłuką. *Wiel. Kuch.* 406, **der Mörser zum Kleinstoßen, der Küchenmörser.** - §. 2) *Milit.* Moździerz, rodzay działa krótkiego, ale średnicy obszernéy, do rzucania bomb i różnych kul ognistych. *Jak. Art.* 3, 302, *Aqua Msc.*, *Papr. W.* 1, 265, *Sla.* havan top; *Rs.* **мортúра, мортúрка, можжарà**; *Ec.* **мартúръ, пушка огнемётная, можджéра, der Feuermörser, der Böller, der Mörser.** Moździerze nożne, ręczne, okrętowe, łożowe, wiszące, stoiące, klocowe. *Jak. Art.* 3, 302. Moździerzyki. *Jak. Art.* 2, 24. MOŻDZIERZOWY, - a, - e, *Rs.* **мортúрный, игомный, Mörser-.** Moździerzowy kamień, na moździerze dobry. *Cn. Th.*, **der Mörserstein, ein Stein, woraus man einen Mörser machen kann.** Moździerzowy tłuk. *Ld.* Łoża moździerzowe, okładki spoione z dwóch ścian, bywaią drewniane, albo żelazne. *Jak. Art.* 3, 300. MOŻDZIERZOWANY, - a, - e, w

moździerzu utłuczony, gestampft. Ciasto formowane, moździerzowane, garnuszkowe. *Lek. C.* 2.

MOŻE *adverbialiter*, *(tertia Sing. praes. Verbi* Modz, mogę, możesz, może), z podobieństwo ieść, nie ieść to niepodobna, z podobno, vielleicht, es kann seyn (cf. *Gall.* peut-être); *Rs.* можемъ смамься, можемъ быть, равно; *Vd.* morebiti, mordei, loshshe, lahkai, lohkei, mari, loshzkei, vusshe, kedai, kaikeda; *Crn.* morde, mordej, more bèt; *Cro.* morebiti, mozibiti, jèda, jedali; *Sla.* more, moxebit; *Bs.* brrieg, brrisgek; *Rg.* barzech; *Sr.* 1. шшсй, ушсйа, требаб (cf. trzeba); *Sr.* 2. шшсй, шшсйо; *Slo.* ſnáď, ſnáď, tuſ'im (cf. tuszyć), náhodau; *Bh.* ſnad, cf. snadź, snadnie; *Eccl.* нєгли. Podoyrzliwość moia może ieść daremną; lecz ... *Teatr* 11, 48. Może że ia tu nadto ieſtem w tym momencie; zostawiam was. *Teatr* 17 *c*, 40.

MOŻDZIK, MÓZDZEK, *MUZDZEG, MUSZCZEK (*Zool.* 42), - a, *m.*, *dem. nom.* Mózg; *Bh.* możećek; *Sr.* 1. możćki; *Rg.* moxdanicchi; *Rs.* можжечекъ, das Hirnlein, das Gehirnchen. *Anat. cerebellum*, drobny mózg, szatrą się od mózgu oddziela, i za pomocą ścianki małéy w tyle głowy będącéy, na dwa się udziały rozdwaia. *Perz. Cyr.* 1, 40, *Krup.* 3, 129, *Wsych. An.* 144. Muzdzek mu się w głowie zmieni. *Czach. Tr. K* 4, t. i. oszalał. **MOŻDŻGOWY, MUŻDŻGOWY**, - a, - e, od Moździka, das Hirnlein betreffend. Osnowy muzgowe i mużdżgowe. *Perz. Cyr.* 1, 40.

MOZELA, - i, ż., rzéka w Niemczech. *Wyr. G.* 21, die Mosel. **MOZELAŃSKIE** wina. *Krup.* 5, 207, Mosler Weine.

***MOZENIEC**, - eńca, *m.*, n. p. Sam Zyzyf kamień ciężki w górę dźwiga, Którego tysiąc bladych duchów ściga, Znaydziesz **Możencych*, co żywi na poły, Kopią się w doły. *Kochow.* 299. - ?

MOZERSZCZANIN *ob.* Mozyrszczanin.

MÓZG, MUZG, - u, *m.*, NB. *po dyalektach słowo to bądź mózg w głowie, bądź śpik w kościach, bądź oboie to znaczy*; *Bh.* mozk, mozek; *Slo.* mozk, mózgi w hlawe, mozg'i w kosťach, špik, mozek w kosti; *Crn.* musk, z śpik; mushgane, z mózg; *Vd.* musik, musg *medulla*, cf. miazga; *Vd.* moshgani, z mózg; *Sr.* 1. możowki śpik; mosy, moze, *Sr.* 2. morsgi mózg; *Cro.* mozg, mozag v' drevu *medulla*; mosgyani, *Dl.* mosdani, moxgyani *cerebrum*; *Bs.* mozak *medulla*; *Bs.* mosgdani, *Rg.* moxdani, *Sla.* mozak *cerebrum*; *Rs.* мозгъ *cerebrum*, *medulla*, мозгъ potrawa z mózgu (cf. *Lat.* mucus, *Gr.* μύξα, cf. *Hebr.* מוח much *cerebrum*, *Arab.* مخ); Mózg, das Hirn, das Gehirn, miętka massa, wypełniaiąca czaszkę głowną; w mózgu naznaczaią siedlisko duszy, i początkowe mieysce wszelkiego uczucia i ruchawości. *Kluk Zw.* 1, 57, *Zool.* 42, *Wsych. An.* 144, *Krup.* 3, 120, *Kirch. An.* 72. Mózg drobny. *Kirch. An.* 75, *ob.* Możdzik. - §. *meton.* Mózg, z głowa, umysł, dusza, myśl, sposob myślenia, rozum, Hirn, Kopf, Verſtand, Geiſt, Denkkraft, Denkart ic. Ach piękna głowa, gdyby mózg i rozum miała! *Jak. Bay.* 143. Komu źle w mózgu i w głowie ułożono, ten się chwyta, czego się nie chwytać. *Petr. Et.* 122. Kto ieść mózgu miałkiego, poważnych się wstydzi rzeczy podjąć. *Lib. Hor.* 15. Lekarstwo przednie było w proszku utaione, Wypiłeś! cóż ci złego? mesz mózgi zwrocone. *Zab.* 5, 548 *Koſſ.* Chybaby całe z mózgu oszalała, Coby dadź takiéy bayce wiarę miała. *Paſt. F.* 94. Chyba ten, któremuby się głowa zawracała, a prawie szalał z mózgu. *Glicz. Wych. O* 4 *b*. Nie wierzę, żeby miéli bydź tak głupi, albo z mózgu piiani. *Pot. Pocz.* 136. Mózg ci się w głowie przewrócił, rozumiałeś, żeś sam ieden rozumny. *Niemc. Bibl.* 14. Cóż mam czynić? wyznaię, mózg mi się wywraca. *Morszt.* 134, *Teatr* 28, 56. Te słowa oycowskie oni powtorzyli tak mi często, że mi aż do mózgu ie wbili. *Jabl. Tel.* 29. Różne mózgi w głowach w rozmaitych kraiach. *Paszk. Dz.* 11. Ustaw siła knuią podług głów różnych mózgów. *Goſt. Gor.* 66. *Slo.* aj za mozg'i, a za wſecke rozumi wiši, *valde perspicax*. Żona według rozkazania mężowego, nie według swego mózgu, ma rząd w domu prowadzić. *Petr. Et.* 76., nie według swego kaprysu). Klepał mu głowę, mózg mu suszył. *Teatr* a4 *b*, 40, pokoiu mu nie dał). Ci, którzy umysłem i mózgiem robią, muszą mieć w czasie swóy odpoczynek. *Petr. Pol.* 2, 356. U nas, kto nie szlachcic, by mózgiem niebo wywracał, nie ma nadgrody. *Petr. Pol.* 310. Suszą mózgi nad wynalezieniem środków do zgaszenia długów narodowych. *Wyrw. G.* 475. Kłama, bredzi, fałszuie, Mózgiem rusza gdzie czuie Co oberwać. *Klon Wor.* 36, cf. konceptem ruszać. - §. 2*) Mózg w *kościech, w pacierzach. *Cresc.* 53, śpik, mlecz, das Mark. **MOZGAWA**, - y, ż., rzéka mała w Krakowskim. *Dyk. G.* 2, 189, ein Flüßchen im Krakauiſchen. **MÓZGORODNY**, - a, - e, rozumodayny, Verſtand gebend. Kalliopea mię też za sługę przyznała, A mózgorodna dar swóy Minerwa przydała. *Stryik. przyg.*, może też i *paſſive*, że się z mózgu Jowisza urodziła, Minerwa mózgorodna. ***MÓZGOWAĆ** *cz. ndk.*, *transit. et intransit.*, mózgiem nadrabiać, konceptem ruszać, roić, ſein Gehirn anſtrengen, brüten, ausbrüten. Fałszywe racye mózgował. *Obr.* 31., *Smotr. Łam.* 52. **MÓZGOWATY**, - a, - e, - o *adv.*, *Rs.* мозговатый, nieco mózgu abo śpiku, lub mlecza maiący, etwas gehirnig, markig. **MÓZGOWIEC**, - owca, *m.*, szumiłeb, wartogłów, ein Tollkopf, wunderlicher Heiliger, *Ec.* зломозгій, *Gr.* κακονους, który albo gniewliwy, albo suchwały, albo też swéy myśli ieść, *cerebrosus*. *Mącz.* Owych suchwałych mozgowców gromada, Na wiersch Olimpu Peliony wkłada. *Hor.* 2, 46 *Kniaź.* Tysiąc głów saradzało, by co kray syłkiwał, A ieden psuł mózgowiec i uchwałę zrywał. *Zab.* 15, 302. Ktoby mógł bydź takim mózgowcem, żeby chciał na ten czas, gdy drudzy śpiewaią, szermować? *Gor. Dw.* 83. **MOZGÓWCOWY, MOZGOWCZY**, - a, - e, od mozgówca, tollköpfiſch, grilliſch, wunderlich. Wymysł mozgówczy. *Tr.*, uroienie dziwaczne. **MOZGOWNIA**, - i, ż., **MOZGOWNICA**, - y, ż., *fig. burl.* czaszka mózgowa, z głowa, łeb, rozum, der Gehirnkaſten, das Capitolium, der Kopf. Bóg sprawiedliwy brzydzi się tych myślą, Co niegodziwość w swéy mózgowni kryślą. *Hor.* 2, 47 *Kniaź.* Jęczą prasy, i biedni drukarze się pocą, Głupie się mózgownice ledwie nie przewrócą. *Węg. Liſt.* 23. Materya metafizyczna nie bardzo zgodna do zamącenia grubych mozgownic. *Kłok. Turk.* 162. Roiąc w mozgowni szczęścia nadzieię omylną, Chcą bydź doskonałemi przez pracę usilną. *Zab.* 7, 153. Niech co chcą rozumieią,

pełne puſtéy dumy, Mozgownice deiſtów i mocne rozumy . . . *Zab.* 4, 380 *Min.* Trzeba w mózgownicy twoiéy dowcipny znaleźć wybieg. *Teatr* 1 *b*, 44. Wszyſtko to mózgownicy moiéy wynalazkiem. *Teatr* 7 *c*, 79. MÓZGOWY, MUZGOWY, - a, - e, *Cro.* mosgyanaszt; *Dl.* mosdan; *Rs.* мозговый, od mózgu, Gehirns-, Hirns-. Błon muzgowych ieſt trzy, które mózg sobą obtaczaią; piérwsza twarda błona *dura mater*, druga, paięczynowa, *arachnoidea*, trzecia cienka, *pia mater* (cf. matka). *Perz. Cyr.* 1, 37.

Pochodz. *bezmózgi.*

MOŻNA *adverbialiter*, z można rzecz, podobna, godzi się, możemy, mogą, cf. *z to, *Bh.* mojna; *Sla.* mogûche; *Rs.* мóжно; *Ec.* мóщно; мощно ми есть, возможно мнѣ, дерзáтельно есть, man kann, es iſt möglich. Trzeba umieć, ażeby można uczyć. *Kpcz. Ukł.* 10, um lehren zu können. Gdy niemożna czynić, iakby trzeba, czyńmy co można. *Dyar. Gr.* 130. Trzeba iak można, gdy nie możemy iak chcemy. *Kluk Rośl.* 3, 239, *Ross.* нельзя, *ob.* nielza, *lza). Reszta kredytorów, iak można, mieści się po innych dobrach; ia tu siedzę. *Kras. Pod.* 2, 44. Wszak to Pan, można mówić, takiego gatunku . . . *Teatr* 48 *b*, 26. A dokąd? możnaż wiedzieć? *Teatr* 30 *c*, 9. Niemożna, niepodobna, niesposób, es iſt unmöglich, *Cro.* ni moguche; *Ec.* неудóбь. Czyż można? czy sposób? *Rs.* не ужéли, не ужьли, не ужто? - Nie można nie, z trzeba koniecznie, nie można inaczéy (cf. *Lat. non poſſe non*), man kann nicht anders, kann nicht umhin, man muß durchaus. Niemożna nie przypominać sobie w Jędrzeiu Wielkiego Jana Zamoyſkiego. *Zab.* 14, 201. Niemożna nie być czułym na naganę lub szacunek drugich. *Zabł. Roz.* 140. MOŻNIE *adv. adj.* możny, z z mocą, mocno, mit Macht. Cóż to za nauka Jezusowa, że możnie też i duchom nieczyſtym rozkazuie, a słuchaią go! *Sekl. Marc.* 1, z mocą im rozkazuie. *Bibl. Gd.*). - §. b) potężnie, mocno, bardzo, wielce, ſtark, gewaltig, ſehr. Małemu miłosierdzie będzie uczynione; ale ci możni możnie będą męki cierpieć. *Leop. Sap.* 6, 7, mocna pomſta nad niemi wisi. *Bibl. Gd.*). *MOŻNIĆ, - ił, - i, *cz. conrin.*, rozmożniać, możnym czynić, wielmożnić, mächtig machen. Zoſtawił Karól Wielki naſtępcom plantę możnienia swoiéy familii. *Przeſtr.* 285. MOŻNIEĆ *niiak. ndk.*, możnym się ſtawać, mächtig werden. Z maiątkiem ludność się mnoży, rolnik nabiera do pracy ochoty, kray cały możnieie. *Pam.* 83, 375. MOŻNORZĄDY, - ów, *plur.*, MOŻNORZĄDZTWO, - a, *n.*, MOŻNOWŁADZTWO, - a, *n.*, *ariſtocratia* abo też *oligarchia. Fredr. Ad.*, rząd Aryſtokratyczny, gdy szlachetnieysi i możnieysi obywatele, bez dokładania się pospólſtwa, naywyższą sprawuią władzę. *Wyrw. G.* 111, *Mon.* 75, 590. Wyparcie nayszkodliwszéy każdemu narodowi oligarchii czyli możnorządztwa. *Uſt. Konſt.* 1, 116. MOŻNORZĄDCA, MOŻNOWŁADCA, - y, *m.*, *ariſtocrata*, *oligarcha*, *Rs.* властодержецъ. Naywięcéy możnowładcy uciſkali wolność obywatelſką przez czyuszową szlachtę. *Uſt. Konſt.* 1, 218. MOŻNOŚĆ, - ści, ż., *Bh. et Slo.* mojnoſt; *Sr.* 1. mocznoſci, zamożnoſci, zamożiloſt; *Vd.* mogozhnoſt, mogozhlivoſt, samoshnoſt; *Cro.* moguchansstvo, moguchnosst, zmòsnosst, *Rg.* mogûchſtvo; *Rs.* могу́щество, могу́щественность, возможность, die Möglichkeit, podobieńſtwo, przemożenie, siła, moc, das Vermögen, die Kraft. Będę czynił w téy sprawie, co możność. *Teatr* 9, 23. Wymówić takowych piękności nie ieſt ięzyka moiego możność. *Paſt. F.* 72. Nie ieſt możność wymówić, co Pan nagotował tym, którzy go miłuią. *Gil. Kat.* 278, niepodobna). Prosi na ubogą wieczerzą, i tym czeſtuie, co ieſt możność iego. *Jabł. Ez. A.* 4. Krasicki był uczynny, ſkoro mu tylko możność pozwoliła. *N. Pam.* 4, 79. Bez możności, wola ieſt nadaremna. *Bardz. Boe.* 113. Oczy zawarte maią możność widzenia, ale iéy nie używaią, to ieſt, mogą widzieć, ale nie widzą. *Gor. Sen.* 394. - §. próżność, potęga, ſiła, moc wielka, die Macht, Gewalt. To teraz możnością zowią, kto ma z to siły, żeby oyczyznę swą deptał. *Gor. Sen.* 364. Przyszli Krzyżacy do wielkiéy możności i bogactw. *Bielſk.* 118. Nie pomału zatrwożyła koronę ta możność i szczęście Moſkiewſkiego. *Gor. Dz.* 160. Wielkie możności niedługo są trwałe, Nie mogąc swego znieść ciężaru, giną. *Chroſć. Luk.* 4. Romulus potężnie przyszłéy Rzymian możności zakładać począł fundamenta. *Fal. Fl. praef.* Oczyma swemi widzieli możności bóztwa iego, gdy przed ich oczyma umarłe krzesił. *Rey Pſt. U.* 1, siły, mocy, cudowne ſkutki). Państwa, hetmaństwa, króleſtwa, szlachectwa, doſtoieństwa, możności. *Bud. Cyc.* 60, znaczenie). - §. *Mathem.* Proporcya linii do linii taka, iaka ieſt ich kwadratów, zowie się możność. *Solſk. G.* 11, die Potenz, cf. mnogość. MOŻNY, - a, - e, *Bh.* mojny; *Slo.* mojni; *Sr.* 1. mojné; *Crn.* mogozh; *Vd.* mogozh, mogozhliu, ſtorliu, sdelatliu, dopernashliu; *Bs.* uzmosgivi, uzmosgni, scto mosge bitti, mosgno; *Rg.* uzmoxni; *Rs.* возможный, уповáтельный, чáятельный; *Ec.* можный, возможный. a) *quasi passiue*, bydź mogący, ſtać się mogący, podobny, möglich. Niemożna rzecz. *Kłok. Turk.* 31. Możnali to rzecz, niechay przeminie kielich ten, abym go nie pił. *Bzow. Roz.* 65. Oycze, wszyſtkie rzeczy tobie są możne. 1 *Leop. Marc.* 14, 36. Rzeczy niemożne u ludzi, są możne u boga. *Sekl. Luc.* 18. Jeśli człowiek nie wyczyści rozumu swego, nie ieſt rzecz można, aby kiedy sam z siebie przyſtoynie żyć mógł. *Gor. Dw. ded.* (cf. można *adverbialiter*). Żaden człowiek nie ieſt doſkonały; aby tylko taką miał cnotę, iaka mu ieſt można. *W. Poſt. W.* 264. Nie była rzecz można ciała świętego przez trzy dni pogrześć dla uſtawicznych cudów. *Wys. Kat.* 457. - §. b) *actiue* możny, potężny, mocny, ſtark, kräftig, gewaltig, mächtig; *Vd.* mozhen, mogozhen, samoshen, premoshu; *Sr.* 1. mojacźé, zamojné, zamojité; *Cro.* mogúch, zmòsen; *Dl.* mochni; *Bs. et Sla.* moguch; *Rs* могу́щественный, дѣйственный, власти́ный. Co kto może wykonać, w tym ieſt możny, a kto nie może, w tym ma być za słabego miany. *Bardz. Boe.* 113. Pan nasz bogiem możnym ieſt nazwan, abyśmy nic nie wątpili, że go będzie z to, aby przemógł wszyſtkie siły. *Wiśn.* 425. Pospolity zwyczay możnieyszy, niżli wszyſtkie prawa. *Gor. Sen.* 383. Lekarſtwo możne (*valens*) wszyſtkę niemoc odegnać, raz przyłożone, wszyſtko sprawuie, że więcéy nie bywa przykładane; a ieżliby zawsze przykładane było, iawny ieſt *rozsądek, że mniéy przemogło. *Zygr. Gon.* 285. Prorok możny w uczynku i w mowie. *Sekl. Luk.* 24. Z możnych

cedrów

cedrów lub rosłych modrzewi... *Zab.* 12, 211. Człowiek w zamki, miasta i skarby możny. *Bielsk.* 467. Krezus bardzo bogatym, a możnym w skarby był. *Kosz. Lor.* 7 *b.* Król w rycerstwo możny. *ib.* Mąż urodziwy i możny w grosz. *Papr. Ryc.* 189. Gdy się możni mnożą, ludzie ubożą. *Rys. Al.* 15. Książęta, urzędnicy i możni królewscy. *W. Dan.* 3, 95, dygnitarze).

MOZOŁ, - u, *m.*, *ob.* Modzel, *Bh.* **mozol** *callus*, *callum*; *Slo.* **mozol**, zhrubia kůže od bitia; *Sr.* 1. **mozel** dęga; *Crn.* masúl, z gruczoł; *Vd.* mosel, *Cro.* mozol, z wrzod, *Sla.* mozúli, z karbunkuł choroba; *Rs.* мозоль, z naguiotek, odcisk; trud). - *Pol.* Mozoł, mozoła, - y, ż., trud, kłopot, bieda, frasunek, **Mühe und Noth, Kümmerniß, Plackerey, Sorge.** Czy w każdym roku taka z kochania Jak w ośmnastym mozoła? *Karp.* 1, 36. MOZOLIĆ kogo, - ił, - i, *cz. ndk.*, kłopotu nabawiać, **einem Mühe und Noth, Kummer und Sorgen machen**; (*Rs.* мозолить, намозолить odcisków, nagniotków nabawiać). Niewiasty mozolą często mężom głowę. *Bals. Niedz.* 2, 62. Próżno, iak widzę, myśl moię mozolę. *Teatr* 3 *d*, 5. Jeślić co głowę taiemnie mozoli, Masz oyca, zwierzay mu się. *Pot. Syl.* 40. Lepiéy sobie głowy nie mozolić nad taką rzeczą, któréy pożytku nie widziemy. *Mon.* 65, 248. Mozolić się, z frasować się, **sich Sorgen, Mühe und Noth machen.** Niechay go palec, niech łokieć zaboli, Zaraz się nudzi, zaraz się mozoli. *Min. Ryt.* 3, 335. Nie długo nad tym się mozoli, i ten bierze sposób... *Zab.* 14, 245 *Szym.*, *Teatr* 24 *b*, 21, głowy sobie nie łamie; mózgu nie suszy). Za co się o swą własną mamy mozolić sposobność, kiedy łacnieyszym sposobem korzystać iuż można. *Mon.* 65, 190. - *transl.* Widać tam wieyską do uprawy rolą I stawek, gdzie mdłe rybki się mozolą. *Zab.* 9, 143. MOZOLNY, - a, - e, (*Ross.* мозольный szramowaty). - §. 2) trudny, trudu i kłopotu nabawiaiący, **schwierig, mühseelig, mühevoll.** Dzieło to wiele prac mozolnych kosztuiące. *Dyar. G.* 144. Pracy mozolnéy nadgroda. *Przyb. Ab.* 55. MOZOŁOWATY, - a, - e, - o *adv.*, na kształt modzelów, zatwardziony, szramowaty, *Slo.* **mozolowaty, ztvrdnutý**; *Vd.* shulkaft, oshulken, shulenkaft; *Rs.* мозолеватый, мозолистый, **schwielig, verhärtet, voll Schwielen.** Fistuły mozołowate i do leczenia trudne. *Syr.* 276. Mozołowatym się stawać *Bh.* **mozolowatěti**, *callere.* MOZOŁOWATOŚĆ, - ści, ż., zatwardzenie na kształt modzelów, **eine schwielige Verhärtung.** Oleiek ten fistuły i mozołowatość w nich twardą wyiada. *Syr.* 174.

MOZYR, - a, *m.*, znaczne miasto Litewskie w Mińskim. *Dyk. G.* 2, 189, **eine Stadt.** MOZYRSZCZANIN, MOZERSZCZANIN, - a, *m.*, z Mozyra obywatel, n. p. Połoczanie, Nowogrodzianie, Mozerszczanie. *Stebel.* 163.

*MOŻYSTY *Chod. Kost. ep.*, zamożyfty, *ob.* Możny.

M R.

MRĄGOWATY *ob.* Morągowaty. *MRAW *ob.* narów, obyczay. MRĘ *ob.* Mrzeć.

MROCZA, miasto w Kaliskim. *Dyk. Geogr.* 2, 189, **eine Stadt im Kalischschen.**

MROCZEK, - czka, *m.*, *demin. nom.* mrok, *Bh.* **mračel** chmurka, **mrakota** *caligo*), mały zmierzch, ciemność nieznaczna, cień, **ein nicht ſtarkes Dunkel, Schattendunkel.** Jak mi w was ckliwo będzie, cieniste szałasze, Kiedy mię pytać będą chłodne mroczki wasze, Gdzież iest ten... *Przyb. Ab.* 197. - §. 2) Mroczek, z mrużek. *Cn. Th.*, **ein Blinzelauge, ein Blinzler.** *Dudz.* 46. Biy mroczku żydy. *Rys. Ad.* 2.? MROCZNY, - a, - e, *Bh.* **mračny, ſaumračnj**; *Vd.* mrazhen, mrazhliu; *Crn.* mrashn; *Rg.* mraacni, markli; *Bs.* mracjan; *Cro.* mráchen, mrachlyiv; *Rs.* мрачный; *Ec.* мраковидный; ciemny, zaćmiony, **düſter, dunkel.** Nawałność mrocznym obłokiem niebo zachmurzyła. *Przyb. Luz.* 47. Noc z cieniami mrocznemi przyśpiesza. *Nar. Dz.* 1, 29. Szczęśliwsza pod poszyciem lichém wieyska chata, Gdzie na mrocznych skrzydełkach prędszy sen zalata. *Hor.* 2, 7 *Nar.*, *Kniaź. Poez.* 2, 122. Otrącać się będą nogi wasze po górach mrocznych. *Budn. Jer.* 13, 16, obrazić o góry ciemne. *Bibl. Gd.*). *MROCZNICA, - y, ż., wieczernica, wieczorna gwiazda, *Crn.* mrashniza, mrakanos. MROCZNOŚĆ, - ści, ż., ciemność, **die Düſterheit**; *Vd.* mrazhnuſt, mrazhlivoſt, temlivoſt; *Rg.* marklos; *Rs.* мрачность. MROCZYĆ, - ył, - y, *czyn. ndk.*, umroczyć *dk.*, ćmić, ciemnym uczynić, zacimiać; *Vd.* merkniti; *Crn.* merkniti; merknem; *Cro.* merchim, mráchim, potemnujem; *Rg.* mrâciti, pomarcjatti, omarciti, marcim; *Bs.* mrricciti, omrricciti, smraciti; (*Rs.* морочить окпić); *Rs.* мрачить, **verdunkeln, dunkel machen.** Ciemności mroczą oczy. *Bard. Tr.* 263. Niech ci rozum oczy Otworzy, które miłość swą ślepotą mroczy. *Min. Ryt.* 1, 117. Grot śmiertelny słabi go i mroczy. *Kras. W. Ch.* 72. Wzmaga się burza, a zrażone oczy Blask nagły ślepi, gruba ciemność mroczy. *ib.* 93. Sen cię mroczy, przetrzyy oczy. *Teatr* 54 *b*, 11. - Mroczy się, mierzcha się. *Tr.*, **es wird dunkel**, zachmurza się, **es bezieht ſich, umwölkt ſich**; *Bh.* **mrnci se**; *Sr.* 1. **mrótju ſo**; *Vd.* se mrazhiti, mrak se dela, se mrashi; *Rg.* marcjatti; *Bs.* mracitise; *Rs.* мрачиться, мрачиться.

MROGA, - i, ż., rzéka w Rawskim. *Dyk. G.* 2, 189, **ein Fluß im Rawiſchen.**

*MROGĘTNY, - a, - e, grundychwał, nieuczosaniec, surowy, *mrogętny a gniewliwy człowiek. *Mącz.*, mrukliwy, tetryczny.

MROK, - u, *m.*, *Bh.* **mrak, ſaumrak, umrak**; *Slo.* **mrak, mrákota, mrkani, ſaumrak**; *Crn.* mrák, sumrák, pumrák; *Vd.* mrak, mrazhenje (*Vd.* mrazhnik, z włóczęga, *Crn.* mrazhnik, z nietoperz); *Cro.* mrák, mrachnoszt, szúmrak, skúr; *Dl.* markloszt; *Rg.* mrák, markłna, marklós, smarknùtje; parvi mrak, *vulg.* sût; *Sla.* sûtonj; *Bs.* mrák, sumrak, suton; *Sr.* 1. **ſmerkwano** (**mrocjel, mrótjel, mrotjawka**, *Sr.* 2. **mrokawa** chmura, chmurka); *Rs.* мракъ, сумерки (*vulg.* морокъ okpienie, oszukanie); *Ec.* сумракъ, сомракъ, сумерки, примракъ, темноватость; mierzch, ciemność, **die Dämmerung, das Dunkel**; cf. **Niederd. mörk dunkel**, *Isl.* myrkur, z ciemnota; *Gr.* μαυρος ciemny, cf. **Adlg.** *s. v.* **Mohr**). - Mrok, światło stopniami gasnące. *Sniad. Jeo.* 326. Po zachodzie słońca, powietrzokrąg iego ieszcze promienie ku nam odbiiaiąc, daie nam owo słabe światło mrokiem nazywane. *Hub. Wst.* 271. Już słońce zaszło, mrok na-

ſtał wieczorny, noc się przybliża. *Kras. Offy. Bb.* Dzień biały, Późne wieczorne mroki z świata wyganiały. *Otw. Ow.* 16. Mrok pada, z mierzchá się. *Dudz.* 46, es dämmert. Mrokiem, z mrokiem. *Cn. Th.*, in der Dämmerung, *Cro.* ob mraku). Z mrokiem każdy idzie do siebie. *Teatr* 32, 133, mit anbrechender Dämmerung. - *fig.* Skonał, mrok go śmiertelny ogarnął. *Luk. Bardz,* 124.

Pochodz. *pamrok, pamroczny, pomraczać, zamraczać, zamroczyć; mrużyć, mrużek, mrzek, mrugać, mrugnąć; mierzch, zmierzch, zamierzch, mierzchnąć, mierzchać.*

*MROSZCZYĆ się, n. p. Szkoda w ten czas ryb, Gdy się mnożąc mroszczą, Łepiey że usta te ryby odposzczą. *Myśl. J.* 3. ? *MROSZKA, - i, ż., *Rs.* морóшка, *rubus chamaerosus*, die Moltebeere, gelbe Himbeere, gatunek malin.

MRÓWCZANY, MRÓWCZY, - a, - e, od mrowek, *Sr.* 1, mrowaczé; *Cro.* mraylij; *Vd.* mraulou, mraulinji; *Rg.* mravgli; *Ross.* муравьиный; von Ameiſen, Ameiſen-. Mrowczą poczwarkę omylnie mrówczym iaiem zowią. *Kluk Zw.* 4, 385. Kwas mrówczany znayduie się całkiem uformowany w mrówkach. *Sniad. Chem.* 2, 32. MROWIE, - ia, *n.*, a) kupa wielka mrówek, *collect.*, Ameiſen in einem Haufen. Kępa pospólſtwem, iak mrówiem okryta. *Kniaź, Poez.* 2, 145. Natura tu swą płodność wywiera na wydanie wszelakiey poczwary, I mrowia dziwolągów. *Przyb. Milt.* 56. - §. b) Mrowisko. *Cn. Th.*, mory, osobliwsze ſkóry na człowieku wſtrzęsienie, iak gdyby go mrówki obłaziły, das Schaudern der Haut, der Schauder; *Slo.* zymomrávky; *Crn.* bolęſt; *Ross.* подирáемъ, подрàло на кожѣ. Włosy na nich wſtawały, i szło po nich mrowie. *Pot. Arg.* 656. Przy téy powieści idzie przezeń mrowie. *Pot. Syl.* 327. Słysząc to, aż mrowie po mnie przechodzi. *Zab.* 13, 286. Wzdrygam się, iakież zimne przechodzi mię mrowie. *Przyb. Ab,* 107. Ah mrowie przechodzi przez wszyſtkie me kości. *Przyb. Ab.* 54, cf. mróz się po mnie rozchodzi. MROWIK, MROWINEK, - nka, *m.*, kamień drogi, *myrmecites, Plin.* 37, 11, der Ameiſenſtein. *Cn. Th.* *MROWINIEC, - nca, *m.*, *Bs.* mravinaç trava, matterina duſciça; *Rg.* mravinaz, babbina duscizza; *Dl.* mravinacz, materina trava, *ob.* lebiotka, macierza duszka. MROWISKO, - a, *n.*, *Bh.* mraweniſſte, brabeniſſte, mraweneć nik; *Crn.* mrovlishe; *Vd.* mraulishe, mraulinjak, mrovlishe; *Sr.* 2. mrojowiſchczio; *Cro.* mravhinyak; *Rg.* mrávignak; *Sla.* mravinjak; *Ross.* муравéйникъ; *Eccl,* мрáвникъ; kopiec mrówczy, der Ameiſenhaufen, Ameiſenberg. Gniazdo mrówek, czyli mrowisko, ieſt to niby kopiec, który z odrobin różnych drzew robią. *Zool.* 131, *Ład. H. N.* 111. - §. b) Mrowisko, wielka gromada mrowek, a *transl.* chałaſtry i t. d., ein großer Haufen Ameiſen, *fig.* ein großer Haufen Geſindel u ſ. w. Skoro to uſtąpiło łotrowſkie (Kozackie) mrowisko, Pokazało się oczom smutne widowisko. *Zimor. Siel.* 252. Liczba pogáństwa poięcie przechodziła; rozsypało się to mrowisko po Podlasiu i Mazowszu. *Nar. Hſt.* 5, 205. Ma ſkarbów, iako mrowiſka. *Kosz. Lor.* 11, niezliczone). - §. 2) Mrowisko po mnie idzie. *Cn. Th.*, *ob.* Mrowie 2). MROWISTY, - a, - e, *Sr.* 1. mrowaté; *Cro.* mravlenchaszt; *Rg. et Bs.* mràvinaſt; *Rs.* муравьистый; *Ec.* мрáвистый, voll Ameiſen, pełen mrowek. *Cn. Th.*

MRÓWKA, - i, ż., MROWECZKA, - i, ż., *zdrb.*, *Bh.* mrawenec, brabenec; *Slo.* mrawenec, mrawec; *Sr.* 1. mrówa; *Sr.* 2. mroja; *Crn.* mrêvla, mrôvla, mrovlinz; *Vd.* mroúla, mraula; *Cro.* mráv, mravlicza, mravlichicza; *Bs.* mrav; *Sla.* mráv; *Rg.* mráv, mrâvak; *Rs.* муравéй, *Pers.* mur; *Ec.* мрáвїй, Niederſächſ. miere, *Angls. et Suec.* myra, *Jsl.* maura, *Gr.* μυρμηξ), die Ameiſe. Ieſt ich u nas kilka gatunków, wszyſtkie wyrabiaią sobie kopce, gdzie wspólnie w wielkiey liczbie żyią; rząd prowadzą podobny pszczołom z nieiaką odmianą. *Ład. H. N.* 111. Jak się mrówki w ciasnym pagórku kręcą! większe noszą brzemię niźli same są; inne ziarna wnoszą, drugie ziemię wynoszą, i groblę dla deszczu sypią; drugie, by ziarna w trawę się nie obróciły, ogryzaią ie; drugie umarłe wynoszą; iedna drugiey nie przeszkadza, owszem pomaga. *Sk. Zyw.* 1, 199. W mrówkach, podobnie iak pszczołach, dwoiaka ieſt co do płci różnica. *Zool,* 131. Ziarnonosze mrówki. *Otw. Ow.* 286. Za co w zaradnych mrowek wchodzić ślady, Kiedy szczęśliwsze są teraz motyle? *Mon.* 65, 191. Jak nędzne mroweczki gmerzemy pod nogami twoiemi. *Weresz. Rgl.* 59. Mrowkom, przypowieść Turecka, Bóg na co inszego ſkrzydeł nie dáie, tylko na prędszą zgubę. *Klok. Turk.* 59. Co żywo w on dzień, iak mrówki się wili. *Wad. Dan.* 69. Wszyſtka z swych ſtanowiſk rusza się potęga, iak mrówki na wiosnę. *Tward. Wład.* 79. I mrówka ma swóy gniew. *Rys. Ad.* 76. I mrówka kąsa, kiedy się rozgniewa. *Ezop.* 26, cf. i biedna mucha się odeymuie). Ty mrówko przeklęta, trafić do ciebie nie mogę. *Teatr* 10 *b*, 78, bzduro, karle!). - Mrówki w piecu suszone, dla słowików, *Rs.* муравьи. - §. 2) Brodawki drobne, mrowkami zowią. *Urzęd.* 379, eine Art kleiner Warzen. MRÓWKOIAD, - a, *m.*, *myrmecophaga Linn.*, der Ameiſenfreſſer, Ameiſenbär; *Rs.* муравéйникъ, муравьѣдъ; zwierzę ſące, ogon ma bardzo kosmaty, którym się od słoty i gorąca zasłania; żywi się mrówkami, rozkopuiąc mrowiſka pazurami, i wyciągaiąc ie ięzykiem. *Zool.* 297. MRÓWKOLEW, - lwa, *m.*, MRÓWKOŁÓW *Cn. Th.*, *formica leo Linn.*, *Ross.* муравóлевъ, der Ameiſenlöwe; gąsienica, maiąca szczęki zębate, długie, któremi chwyta drobny owad, mianowicie mrówki. *Zool.* 135. **MRÓWKOWIEC, - wca, *m.*, Mrówkowce *Myrmidones*, mytholog: *Otw. Ow.* 286, ludzie, którzy się mieli z mrówek wylądz, die Ameisler. *MROWNICA *Węg. Mar.* 1, 249. ?

MRÓZ, - u, *m.*, *Bh.* mraz, ſychrawice; *Slo.* mráz; (*Sr.* 1. mróz, mros; *Sr.* 2. mros *pruina* szron); *Crn.* mras, mrês; *Vd.* mras, merslina, smerlina, sima, hlad, smers, sriesh, smersnoſt (cf. sryż); *Cro.* zmersavicza, merzlina, mërzloszt, = mróz; *Cro.* mrâz, = szron; *Bs.* mráz, lód gelu, *glacies*, *Rg.* mràz, *Sla.* mraz, *Hg.* zuzmaráz *pruina*; *Ross.* морóзъ, смýзга (cf. ſtudzić); *Eccl.* мразъ, смудъ, смýденъ (cf. Styczeń), cf. *Holland.* Vroſt, Vorſt, *Anglos.* froſt *et* forſt, *Dan.*, *Suec. et Angl.* fröſt, *Ger.* der Froſt, die Kälte. Mróz wodę w lody ścina. *Warg. Radz. pr.* Mróz zioła i drzewa powarzył. *Zab.* 8, 303 *Nar.* Mróz Moſkiewſki, gdy z paszczęki swéy koziorożec wypuści, Niepochybnie winogrod pomrozi. *Zimor. Siel.* 215.

Liſt mrozem powarzony. *Paſt. F.* 8. Suknią z siebie przedał, a gdy potym mróz uderzył, zimno wielkie cierpiał. *Ezop.* 72, *Slo.* pridè na pſa mráz *veniet tempus, ubi senties;* prif'el na pſa mráz *sentit iam.* Mróz bierze, sili się, chwyta; folguie, wolnieie mróz, mróz upuszcza, spuszcza. *Cn. Th.* Biały mróz, szron, Reif. Już nie przykładam drewek do komina, Już i na łąkach biały mróz nowina. *Lib. Hor.* 14. - *transl.* Śmiertelny mróz ścina krew' w żyłach. *Weg. Mar.* 1, 158. - §. Mróz, zamroz, zamrożona część ciała, Froſt, Froſtbeule, Froſtſchaden; *Slo.* omrzlina, zmrzle muſſo na nohach; *Rs.* озноба. - *fig.* Mróz, z mrowie, kalter Schauer; *Rs.* знобь, ознóбь, cf. ziębnąć). Aż mię mróz całą przechodzi. *Teat.* 25, 121, *Crn.* mrasenje). Strach mówić, mróz po ciele zimny się rozchodzi. *Bard. Tr.* 190. Ach iaki mróz po wszyſtkich przechodzi żyłach. *Teatr* 46 *c*, 106. To słowo: do kozy! Tak mię mocno zmieszało, aż mię przeszły mrozy. *Teatr* 46 *b*, 46, daß mir ganz eiskalt wurde. MROZIĆ, - ił, - i, *cz. ndk.*, mrozem ſtężać, robić, że co zmarznie, przemrażać, gefrieren machen, kalt machen; *Slo.* zmrazugi; *Vd.* smrasiti, smersuvati; *Bs.* smrriznuti, slediti, lediti (cf. lód); *Cro.* merzlim, hladim (cf. chłodzić); *Rs.* морозить, морóжу, знобить, зноблю́ (cf. ziębić); *Ec.* мрáзю, мéрзлю, морóзю, леденю̀. Ten, co dał, co mrozi, dał i to co grzeie. *Kras. Liſt.* 2, 8. Boreas rzekł: moia rzecz, moc, którą śniegi mrożę, którą ziemię gradem wzbieram. *Zebr. Ow.* 159, *induro nives.* Grzegorz Henryka mrozi na szyderſtwo. *Zygr. Pap.* 320, na mrozie go trzyma). Rolnik dla wygod cudzych piecze się i mrozi. *Kniaz. Poez.* 1, 196, t. i, na mrozy się naraża, ſetzt ſich dem Froſte aus. - *fig.* Strachem mię mrozisz. *Teatr* 44 *b*, 80, przenikasz, przeszywasz). Ton, którym do mnie mówisz, krew' w żyłach moich mrozi. *Teatr* 41, 128, ścina). Boiaźń mrozi męſtwo. *Przyb. Luz.* 116, ſtudzi. MROŹNO *adv.*, zimno, z mrozem, froſtig, kalt, eiskalt; *Vd.* merslu; *Sla.* smêrzovito; *Rs.* морозно. Luty mrożno śnieżyſty. *Jez. Et. D.* 3. MROŹNOŚĆ, - ści, *ż.*, zimno mrozne, der Froſt, die Froſtkälte; *Rs.* мéрзлость (*Crn.* merslotina, z lody, *Rs.* морóженое). W kraiach wilgotnych zimie nie bywa mrożność zbytnia. *Cresc.* 15. MROŹNY, - a, - e, *Bh.* mrazywý, ſychrawý; *Crn.* mrasu, mrasliv, mersl; *Vd.* mersel, mrasen, smersnaſt, srieshen; *Cro.* mrazen, mèrzel; *Dl.* mrazan, sztuden (cf. ſtudzić); *Rg.* mrazan, leden, mraznív, smarznutiv *congelabilis*; *Bs.* mrazan; *Rs.* морóзный, знóблый (*ob.* ziębnąć); *Ec.* мрáзный, sprawuiący mróz, robiący że marznie, bardzo zimny, Froſt-, froſtig, eiskalt, kalt zum Frieren. Ciebie, naygorętsze, łakomcze, upały, Ni czas mroźny, w lodowe ukuty kryształy, Nie utrzyma w pokoiu, żebyś miał posiedzieć. *Hor. sat.* 4. Mroźny go wiatr podwiewa, widząc życie swe na cienkiéy nici. *Pot. Syl.* 518. Oręże Sarmaty mroźnego. *Bard. Tr.* 443, mrozom podległego, der kalte Sarmate, aus einem froſtigen Clima. Bombele mroźne, Froſtbeulen, czyli odmrożenie, gdy ciało wielkim zimnem przeięte, nadyma się, puchnie, a zwłaszcza w ręku i w nogach bombele wyrzuca ... *Perz. Cyr.* 2, 70. (*Ks.* мерзля́тина rzecz zmarzła, мерзля́кь człowiek na mrozy zbyt czuły, zmarzlak). MROZOBICIE, - ia, *n.*, szkoda przez mróz w polach, iak gradobicie, szkoda przez grad, Froſtſchaden im Felde. Dzierżawca ostrzegá przypadki nieprzewidziane, iakie są, z ognia, z gradobicia, mrozobicia, nieurodzaiów. *Xiądz.* 167. MROZONOSNY, - a, - e, przynoszący mróz, froſtbringend; *Cro.* merzlonosz. MROZOWATY, - a, - e, ſchimmelfárbig (von Pferden), reiffárbig. Siwe konie mrozowate. *Hipp.* 8, *Lek. K* 5, u takich siwa sierść z wronią się pomiesza, a mieyscami iako iabłka czarnawe się znayduią; ktemu głowa, nogi, uszy, grzywa, ogon czarny, z rzadkim siwym włosem sierci; Hiszpani takiego konia zowią głową Murzyńską. *Hipp.* 8, ein Mohrenkopf.

Pochodz. *domrażać, domrozić, namrażać, namrozić, odmrażać, odmrozić, pomrażać, pomrozić, przemrażać, przemrozić*; *przymrozek*; *umrażać, rozmrażać, zamroz, zamrażać.* - *b) marznąć, domarznąć, namarznąć, obmarznąć, odmarznąć, pomarznąć, przemarznąć, przymarznąć, rozmarznąć, umarznąć, wymarznąć, zmarznąć, zamarznąć, zmarzlak.*

MRU MRU MRU niedźwiedź markoce. *Petr. Ek.* 43, das Brummen des Bären auszudrücken. MRUCZEĆ, - ał, - eli, - y, *cz. ndk.*, MRUKAĆ, - ał, - a, *kontyn.*, Mruknąć *idntl.*, *Bh.* mumlati, teptati, tepcy, teptám, bubláti, bublawati; *Slo.* hlućim; *Sr.* 1. murćiu, mértju; *Crn.* mermram, renzhati, renzhim, garzhim, godernam; *Vind.* mermrati, mumrat, tertrati, godernjati, kontrati; *Cro.* mermrati, mermram, morgújem; *Dl.* marmorim, marmlyati; *Hg.* morgok, morogni; *Rg.* romònittí, xâmoriti, marmosciti; *Sla.* marmorati; *Bs.* mrrimgljati, mrrimoscití, brriboſciti, rumoniti; *Rs.* мурлы́чать, мурлы́кать, мурлы́чать, мурчать, ропта́ть, ропщу, пыхте́ть, пыхчу̀, ворча́ть, брюзжать, бормота́ть, кропота́ть, кропочу̀, кропчу̀; *Ec.* мóлвити (cf. mówić), cf. *Ger.* murren, *Gr.* μορμύρω, *Lat.* murmurare), warczyć, markotać, mamrzeć; o beſtyach i o ludziach, brummen, murren. Niedźwiedź mruczał. *Ban. J.* 2. Kot je mysz, przecięż i nad myszą mruczy. *Bratk. L* 3 *b*. Mruknął coś pod nosem, i nietylko mruknął, ale i zgrzytnął zębami. *Offol. Str.* 7. To tupnie, to mruknie pod nosem, kłóci się sam, tak i nie tak. *Mon.* 73, 723. Choćbyś zrobił naylepiéy, kiedy mruczysz przy tym, kwitnię cię. *Pot. Arg.* 186. Pokątnie mruczycie. *Pociey* 182. Wey, iak coś mruczy z sobą zamyślony. *Paſt. F.* 291. Jeźli iaka przykrość ci dokuczy, Znoś w cierpliwości, nie wskóra, kto mruczy. *Mon.* 73, 106. Jeżeli tak, iuż ani mruknę. *Teatr* 56 *c*, 8, ani pisnę). Daway przykład posłuszeńſtwa prawu, nie mrucz na podatki. *Teatr* 26 *c*, 76. O cóż to mruczą, iak muchy w garku? *ib.* 20 *b*, 145. Nosi koronkę w ręku, pacierze mrucząc na niéy. *Star. Dw.* 49. Czytaiąc mruknie, w śmiechach i szyderſtwach cały, W rzeszcie krzyknie: spalić te głupie szpargały! *N. Pam.* 5, 198. Dążę na ucztę, żołądek pusty, iuż dawno sobie mruczy. *Teatr* 42 *d*, *A*. Miłość w serduszku mruczy. *Teatr* 6, 14. Czego się człek nauczy, to też i na zawsze mruczy. *Mon.* 71, 360. MRUCZEK, - czka, *m.*, *mormyrus*, rodzay ryb morſkich, nieiakiś szeleſt do mruczenia podobny, wydaiących. *Kluk Zw.* 3, 123, ein gewiſſer Seefiſch. - §. 2) gra na kształt ciuciu babki, w któréy maiący oczy zawiązane po mruku powinien osobę poznać,

Cro. kukuvach, sismis). Nóże daléy w ślepą babkę, daléy w mruczka. *Teatr* 25, 14. MRUCZLIWY, MRUCZNY, - a, - e, mruczący, *Rs.* ропотный, brummend, murmelnd. Mruczliwa wiiola. *Zab.* 4, 395. MRUCZYDŁO, - a, *m.*, mruk, który zawsze mruka, ein Brummbart. Ten gderak, mruczydło, wiesz, iuż się gniewa. *Teatr* 43 *c*, 52.

Pochodz. *mruk*, *mrukliwy*; *namrukać się*, *odmrukać*, *słodkomruczny*.

**MRUG, - u, *m.*, mruganie oczyma, migi, das Augenblinzeln. Ty im się bardziéy gniewasz, wdzięcznieysze masz mrugi. *Zab.* 15, 110. Przestań mrugiem i szeptem Dyomedowego skazowania. *Zebr. Ow.* 326, *vultu*. MRUGAĆ, - ał, - a, *intr. cont.*, Mrugnąć *idntl.*, *Bh.* mhaurati, mhaurim; *Slo.* mhaurám; *Bs.* sceçati, sctekati; *Ross.* зажу́рится, жмуриться, migać powiekami, cf. mrużyć, mit den Augenliedern blinzeln. Powiekami mrugać od natury przymuszeni iesteśmy, aby częstym mruganiem i powiek ruszaniem, oko z różnych proszków weń wpadaiących, otarte było. *Krup.* 2, 281. Mrugnąwszy oczkiem uśmiech dała. *Hul. Ow.* 186. Mruga często oczyma nad wolą, blaskooki iest, mruży, zamruża oczy często, *nictatur*. *Cn. Th.* - Mrugać na kogo, migać, przez migi mówić, dadź znać, einem zublinzen, durch Blinzen zu verstehen geben, mit den Augen winken. Próżna mrugać na ślepego. *Min. Ryt.* 4, 221. Nie iuż ten kocha, co mruga. *Karp.* 1, 32. MRUGNIENIE *subst. verb.*, mgnienie, das Blinzeln. Słońce pobladło, nieba się w obłoki J w chmury w oka mrugnieniu ubrały. *P. Kchan. Jer.* 416, t. i. w okamgnieniu, in einem Augenblicke. MRUGANIE oczyma przyrodzone, zmrużanie. *Cn. Th.*, das Blinzeln mit den Augendeckeln. Mruganie na kogo, dając znać czego, = MRUGI, migi, das Winken mit den Augen, wenn man einem zublinzelt, durch Blinzeln etwas zu verstehen giebt. *Cn. Th.* MRUGAŁA, - y, *m.*, który komu mruga, nań miga, ein Blinzeler, Augenredner. Obłudni frantowie, mrugałowie nieszczerzy. *Klon. Wor.* 28.

MRUK, - u, *m.*, mruczenie, mruknienie, das Murren; *Slo.* hluk; *Vd.* mermranie, tertranje; *Cro.* mermranye, morguvanye; *Hg.* morgás; *Rg.* rómon, zúk, xàmor; *Bs.* rumon, sgjamor; *Rs.* ропотъ, ропта́нїе, журьба́, брюзга́, кропотъ; *Ec.* ропта́. Zazdrość mruczała na stronie; mruki te słyszał, i niewiele na nie dbał. *Birk. Chod.* 4. - §. *personif.* Mruk, - a, *m.*, człowiek mrukliwy, mruczydło, ein Brummbart; *Bs.* mrrimgljavaç; *Vd.* mermrazh, mermrauz, godernazh, *f.* mermrauka, godernauka; *Crn.* godernavz, *f.* godernavka; *Cro.* mermravecz, morguvavecz, *f.* mermravka; *Hg.* morgolódó; *Rs.* ропотникъ, бормоту́нъ, воркунъ, *f.* воркоту́нья, ворку́нья, брюзга́, кропоту́нъ, *f.* кропоту́нья; *Ec.* ропта́мель. Przyiaciel, że iest mruk daymy, ale ostrość iego użyteczniejsza niż słodycz pochlębcy. *Jabł. Tel.* 190. Niech iuż pokątne mruki, nieprzyiazne swéy oyczyznie, wstydzą się i hańbią. *Gaz. Nar.* 1, 301. Jeszcze mi będzie burczał! wey, wey! tego mruka. *Zabł. Fir.* 36. Co to za człowiek, co by mruk chodził? *Papr. Przyk. C.* MRUKLIWOŚĆ, - ści, *ż.*, skłonność do mruczenia, srzędność, die Brummigkeit, brummiges Wesen; *Rs.* ворчли́вость, ворклúвость, кропотли́вость. MRUKLIWY, MRUKOWATY, - a, - e, mruczący, skłonny do mruczenia, zrzędny, brummerisch, mürrisch, brummend, murmelnd; *Boh.* bublawý; *Vd.* mermrarski, godernavi, mermrazhen, goderni; *Crn.* goderné; *Dl.* marmlyv; *Hg.* morgo; *Rs.* ворчли́вый, ворклúвый, кропотли́вый, ропотли́вый, бормотли́вый; *Ec.* ропта́тельный. Z dudą prowadzi mrukliwe niedźwiedzie. *Nar. Dz.* 3, 47. Babsko swarliwe, głupie, mrukliwe, skoro wymruczy przez zęby spruchniałe słow kilka, choroba ma ustać. *Boh. djab.* 2, 289. Jak straszny, mrukliwy, mściwy, sępowaty. *Przyb. Ab.* 188. Starzec ten był wszystkim mrukliwy. *Zab.* 2, 62 *Nar.* Przechadzał w smutnych myślach naymrukliwszy. *Przyb. Ab.* 131. Ludzie mrukowaci, surowi, łakomi. *Kłok. Turk.* 162. Mrukliwe źrzodła. *Zab.* 9, 14. MRUKLIWO *adv.*, n. p. Humoru kwaśnego, niedogodnego, mrukliwo burzliwego. *Perz. Lek.* 345, mürrisch auffahrend. MRUKNĄĆ *ob.* Mruczeć.

MRUŻEK, - żka, *m.*, co oczy często zmruża. *Wtod.*, *Bh.* mhauran *myops*, ein Blinzelauge, der beständig mit den Augen blinzelt; *Rs.* щу́ра, жму́ра, моргу́нъ, *f.* моргу́нья. - *Mrużek, gra dziecinna, ciuciu babka, *ob.* mruczek, mrzek, mrzyk, mżyk, mżytek. MRUŻNY, - a, - e, - o *adv.*, od mrużenia, Blinzel=. Niektóre zwierzęta maią ieszcze prócz powiek inną zasłonę mrużną, *membrana nictitans*, którą bez opuszczania powiek oko zasuwaią, iak na przykład zaiąc. *Zool.* 47. To raz spuszczone k ziemi składa oczy, To zasępione lice mrużno gorą toczy, *torvos vultus*. *Zebr. Ow.* 352. MRUŻYĆ, - ył, - y, *cz. ndk.*, zmrużyć *dk.*, zamrużać oczy, cf. mżeć, cf. mrugnąć, die Augen zumachen, die Augendeckel fallen lassen; *Bh. et Slo.* mhaurám, mhaurim; *Crn.* mèshâti; *Vd.* meshati, meshgetati, sameshati, pomeshguvati; *Cro.* smériti, smèrim, smim; *Bs.* sgmiriti, sgmitti, darsgjati occi zatvorene; *Rs.* жму́рить, зажму́рить, щурить, зажу́рить, моргáть, *obsol.* мругать. Tak myśli, a sen cichy myśl i oczy mruży mu po mału. *Pot. Arg.* 606. Czyż ieszcze oczu zmrużyć nie mogę? *Teatr* 4 *b*, 5, usnąć nie mogę). Nie śpi serce złośliwe, chociaż mruży oczy. *Pot. Arg.* 364. Zmruż oczy na swą biedę. *Teatr* 51, 59. Mrużyli swe oczy na bozkiego Światła przytomność, żeby nie patrzali. *Odym. Sw. Aa* 2 *b*, zamknęli). - §. Niepodobna, iżbyśmy oczu, gdy kto w nie z nagla palcem chce ugodzić, nie zmrużali. *Pilch. Sen. Gn.* 183, iżbyśmy nie mrugnęli oczyma, blinzeln.

MRZANA, - y, *ż.*, ryba, *Bh.* mřen, = kiełb, Gründling, *Slo.* mrenka *muraenula*, eine Schicke. Widać w tey wodzie śrebrne mrzany i pstrągi nakrapiane. *Tward. Pas.* 88.

MRZEĆ, marł, mrze, mrę, *med. cont.*, *Bh.* mříti, mřel, mru; *Sr.* 1. mru; *Crn.* mèrjem, mrèti; *Rg.* mrjèti, umrjeti; *Bs.* mrjeti, umirati; *Rs.* мереть, мру́, *Lat.* mori, cf. morzyć, cf. mrzyć); umierać, zmierać, konać, dokonywać, sterben, dahin sterben, wegsterben. Upadła przed zbawicielem śmierć ona wieczna, którą zawsze marli przodkowie nasi. *Rey Pst.* *F* 2. Mrzeć iest przestawać być. *Zebr. Ow.* 383. Nie będą mrzeć oycowie za syny, ani synowie mrzeć za oyce; ale każdy w swym grzechu umrze. 1 *Leop.* 4 *Reg.* 14, 6. Wszyscy mrzemy, a iako

woda spływamy do ziemi. 1 *Leop.* 2 *Reg.* 14, 14, 1 *Leop. Syr.* 8, 8. W krainach tych ludzie są mdli, i rychło mrą. *Biel. Sw.* 155 *b.* Jęli mrzeć w woyſku cesarſkim czerwoną niemocą.. *Biel. Sw.* 185 *b*, umierać na czerwoną niemoc). Komu, mówią, żony często mrą, przyydzie do chleba. *Opal. sat.* 29. Niemasz zwierzęcia, któreby nie marło. *Zool.* 36. Pożarł wszyſtko czas łakomy, Mrą i ludzie, mrą i domy. *Kras. Liſt.* 37. Chętnie ginie, mrze sławnie, i mężnie woiuie. *Jabł. Tel.* 72. – §. Mrzeć głodem i t. d., = s głodu umierać, Hungers ſterben. Dziatki maiąc, dbania o nich nie maią, te dziatki głodem, zimnem mrzeć muszą. *Biał. Poſt.* 190. Z nauki swéy się pożywili, by głodu nie marli. *Kosz. Lor.* 5. Mrzeć głod, = (*Bh.* hladem mřjt), morzyć się głodem, Hunger leiden, hungern. Słusznie zimie mrzesz głód, bo lecie nic nie robisz. *Exop.* 34. Mrzeć głody. *Min. Aus.* 22. Wolą w insze dni mrzeć głód, a w dzień święty wszyſtko przepić. *Biał. Poſt.* 114. Nie dam się w klasztorze zaſklepić; wolę głod mrzeć, albo nad robotą ślepić, a żyć w świecie. *Teatr* 43 *c*, 39. MRZE kędy, *impers.*, zapowietrzyło się, mor ieſt, es graſſirt das Sterben, die Peſt. Nie było iednego miaſta, gdzieby okrutnie nie marło. *Biel. Sw.* 55 *b.* Roku 1553 srogie powietrze w Wilnie panowało, marło też w Trokach i w inszych okolicznych wsiach i miasteczkach. *Stryik.* 752. – §. *transl.* Mrzeć na co, = s upragnienia czegoś umierać (cf. na zdech, cf. zdechł na to), *Ec.* ласкóрдити, vor Begierde nach etwas brennen, ſterben, ſchmachten. Na cudze, iako na chléb mrą. *Star. Ref.* 107. *Ferocire* mrzeć na miłość. *Mącz.* Baran na owcę, ieleń na łanią mrze rączy, Tymże się też i ptaſtwo kształtem z sobą łączy. *Otw. Ow.* 384. Jak wilk zawsze na owcę mrze, tak zły schnie, gdy nie czyni źle. *Rys. Ad.* 20. Mrze Cezar na włos Kleopatry purpurowy. *Bard. Luk.* 2, 18, ginie, przepada, schnie). My na nowiny mrzemy. *Petr. Pol.* 2, 288. *Intentio luxus* marcie na grę. *Mącz.* Niech ten *mrze *pociech, kto ich ieſt niegodny. *Chroſć. Ow.* 391. Rzemieślnicy, *mrąc *zyſku, radziby to widzieli, aby iak naydrożéy było. *Kucz. Kat.* 3, 228.

Pochodz. *mrzyć, mrzygłod; mor, morowy, morzyć, morówka; morda, mord, mordować, morderz, morderca, morderſtwo; namordować się, pomordować, wymordować, zamordować, zmordować; nademrzeć, nadmarło; obumierać, obumarcie, pomorek; odumierać, odumrzeć, odumarły; przemierać, przymierać, przymorek; umierać, umrzeć, umarły, umor, umerlak; wymierać, wymarły; zamierać, zamarły, zmarły, zmerlak; martwy, martwić, umartwiać, umartwienie; zmartwić, -zmartwiały; zmartwychwſtać, zmartwychwſtanie; śmierć, śmiertelny, śmiertelność, pośmiertność, pośmiertny.*

*MRZEK, - a, *m.*, zmrożek *Tr.*, *mrzyk *Volck.* 589, gra, ciuciu babka, blindes Mäuſel, blinde Kuh; *ob.* mroczek, mruczek, *ob.* mżyk.

MRZEWKA, MRZEWECZKA, - i, *ż.*, rybka maluczka; też owiesek zowią. *Cn. Th.*, Stint, Spiring, ein ſehr kleiner Fiſch; *Bh.* pulec; *Sr.* u. ſchtintwa; *Rs.* муксунъ, корюха, корюшка, киняха. Mrzéwka, rybka maleńka, w momencie się mogąca upiec. *Chmiel.* 1, 72. Mrzewki i mlanki daway czeladzi. *Myśl. F.* 2.

MRZEŻNA, - y, *ż.*, *Boh.* mřjže, mřjže, mřjžka, *Slov.* mřjže, mřeže kraty; *Vd.* mresha, mreshiza, = sięć, *Vd.* omreshje, reshetva, = krata (mrena, = kałdun); *Crn.* mręshá *rete*, mręshèza *diaphragma*, ommreshje, = krata; *Cro.* mrèsa, mresicza *rete*, mrésar *retiarius*, mresni *retarius*; *Dl.* mrixa, = sieć, *Dl.* mrixe, razmresje, = kraty; *Rg.* mrèxa *rete*, mrexiza, = siatka; râzmrexje, = kraty; *Bs.* mresgja, mrisgja *rete*, mrjesgiça od utrobe, opnica *omentum*; *Sla.* mrixa, = sieć; *Rs. et Ec.* мережа, мережка, мрéжа, мрéжица, *adj.* мрéжный, мерёжный, (*Rs.* рѣжа sieć szerokooka; *Ec.* мрежу, ловлю *capio*); gatunek sieci na ryby, eine Art Fiſchnetz. Na rzekach i na szerokich wodach łowią ryby siecią, którą drgubicą zową albo mrzeżną. *Cresc.* 643, cf. drgubica).

MRZYĆ, - ył, - y, *czyn. ndk.* morzyć, *actiuum Medii* Mrzeć; robić, że kto mrze, umiera, des Lebens berauben, tödten. Z czego piorun ulany, z iak tęgiéy cięciwy Bladych ſtrachem mrzy ludzi ogień przenikliwy? *Zab.* 9, 41 *Zabł.* MRZYGŁÓD, - a, *m.*, ſkąpy, ſknéra, zmindak, liczykrupa, sobie nawet żałuiący, ein Hungerleider, Knicker. Ow ſtary ſknera, brzydki, mrzygłód, który bez dziedzica wkrótce ma umrzeć; nie dla woru złota i śrebra, ale dla grosza, o który się czeladnik iego dopomina, ledwie ze złości nie pęknie. *Pilch. Sen.* 363. – §. a) miaſto w woiew. Ruſkim; – b) w woiew. Krak. *Dyk. G.* 2, 189.

*MRZYK *ob.* *Mrzek, Mżyk.

M S.

MŚCI *abbrewiacya*, Mości, n. p. Waszéy Księcéy Mści.

MŚCIBOW, - a, *m.*, miaſto w Nowogrodzkim. *Dyk. G.* 2, 189, eine Stadt im Nowogrod.

MŚCIĆ się, - ił, - i, mszczę się, *recipr. ndk.*, zemścić się *dk.*, *Bh.* mſtjt, mſtit ſe; *Vd.* se maszhati, se mashovat, se maszhovat, mashuvati, se fantiti; *Cro.* fantitisze, zadovalyatisze, osvetati, nadomeſtiti; *Crn.* mashtujem; *Sr.* 1. ſto weczjci, tachuju; *Rg.* osvètitise, osvetivatise; *Ross.* мстúть, мщу, мщáти, мщáю, отмстúть, отмщать, отмщевать; *Eccl.* мстúтися, мщуся, возобнждать, *ob.* *mſta, pomſta, zemſta, cf. mieysce); zemſtę sobie z kogo wziąć, ſich rächen. Tak bywa, gdy nie może kto sposobem innym Mścić się nad większym krzywdy, mści się nad niewinnym. *Gaw. Siel.* 395, cf. krawca za kowala, sprawa iak w Osieku). Niż się masz mścić, trzeba pomyślić. *Rys. Ad.* 46. Mścić się nad nieczułym głupſtwo. *Cn. Ad.* 522, cf. pies kamień gryzie, którym go uderzono). Kto się mści, dwa kroć będzie bitym. *Pot. Arg.* 434, *Rys. Ad.* 29, *Bielſk.* 680, *Gwag.* 160. MŚCICIEL, - a, *m.*, *Bh.* mſtitel; *Sr.* 1. tachar, tachuwar; *Vd.* maszhuvaus, osvetnik; *Cro.* fantitel; *Dl.* oszvetitel, oszvetnik; *Bs.* osvetitegl; *Rg.* osvatnik, osvetitegl; *Rs.* мстúтель, отмстúтель, отмéстникъ; *Ec.* мéстникъ, мщáтель, der Rächer. Może śmierci oycowſkiéy bydź mściciel prawdziwy. *Bard. Tr.* 213. Mściciel bratniéy krwi. *Pot. Syl.* 109. MŚCICIELKA, - i, *ż.*, *Bh.* mſtitelkyně; *Sr.* 1. tachuwarka; *Bs. et Rg.* osvetitegliça; *Ross.* отмстúтельница; die Rächerinn. Grecya się mścicielka nie zemści tych złości? *Bard. Tr.* 251. Furye, złości mścicielki. *Bard. Bos.* 108. MŚCICIELNY, - a, - e, mszczący, tachend, Rache=; *Ross.*

отмстительный. MŚCICIELSKI, - a, - ie, od mściciela, Rächer=; *Vind.* maszhuvauni. MŚCISŁAW, - a, *m.*, znaczne miasto w Litwie. *Dyk. G.* 2, 189, eine Stadt in Litthauen. - *adj.* Mścisławski, - a, - ie, n. p. Mścisławskie woiewództwo. *ib.* **MŚCIWOPRĘDKI, - a, - ie, prędki do zemsty, rachefchnell. Pharaon mściwoprędki. *Chodk. Koſt.* 39. MŚCIWOŚĆ, - ści, *ż.*, popędliwość do zemsty, *Bh.* mſtiwoſt; *Vd.* mashuvanja shelnoſt, serd, slobnoſt; *Rs.* мстительность, памятозлóбіе, злопáмятство; *Ec.* зломнѣніе, злопомнѣніе (pamięć złego), die Rachgier. Zachęcał ich do prędkiéy mściwości, Za tak okropne i nieznośne złości. *Leszcz. H. T.* 219. MŚCIWY, - a, - e, Mściwie *adv.*, *Bh.* mſtiwý, mſtiwe; *Vd.* shelen se maszhuvati, sloben, serditen; *Ross.* мстительный, злопамятный; *Ec.* памятозлóбный, памятозлóбивый, skłonny do zemsty, rachgierig. Mściwym być *Rs.* памятозлóбствовать, злопамятствовать. Niemściwy *Rs.* стходчивъ. (2. MŚCIWY *abbrew.* Mościwy. MSKŁY *ob.* Mkły). *MSTA, - y, *ż.*, pomsta, zemsta, *Bh.* mſta; *Ec.* месть, die Rache. Tak zaiątrzone do mſty animusze, Gdy iuż iuż tylko swéy czekaią pory . . . *Chroſć. Fars.* 45. Z uraz tylekroć zadanych, z oyczyzny ściſku, mſty nad kollegami! . . . *ib.* 33. - §. Mſta, rzéka w Moſkwie, płynąca przez wyższy Wołoczok. *Dyk. G.* 2, 189. MSTOW, - a, *m.*, miasto w Krakowskim. *Dyk. G.* 190, eine Stadt im Krakauiſchen. MSTYCZOW, - a, *m.*, blizko Mrzygłoda, gniazdo familii Plazów. *Dykc. Geogr.* 2, 190.

Pochodz. *pomścić*, *zemścić*, *pomſta*, *zemſta*.

MSZA, - y, *ż.*, *Bh.* mſſe; *Slo.* mſa, omſa; *Hg.* mise; *Sr.* mſcha; *Crn.* masha; *Vd.* mesha; *Cro.* misza, mesha, masa, aldov meſni, cf. *Cro.* Velikomeshnyak, = Sierpień, cf. meszne; *Cro.* Malomeshnyak, = Wrzesień); *Sla.* missa; *Bs.* miſa, posvetiliscte; *Rg.* missa, svetiliscte, posvetiliscte; *Rs. et Ec.* обѣдня (cf. objata), литýргія, служба церковная, самимъ Христомъ на тайной вечери уставленная (*ob.* służba), мша, *Ger.* die Meſſe. Msza, *Lat.* missa, obrządek ofiary ciała i krwi zbawiciela. *Kras. Zb.* 2, 206. Ofiara nowego teſtamentu. *Cn. Th.* Ofiar abo mszy sprawili trzy tysiące. *Sk. Dz.* 799 *et* 47. Mszą mieć, *ob.* *Mszyć, *Vd.* meshuvati; *Cro.* mashuvati; *Crn.* machujem; *Rs.* литургисать. Mszy odprawianie *Eccl.* священнодѣйствіе, священнодѣйствованіе. Kiędza z krótką mszą szukaią. *Mon.* 68, 208, cf. byle zbyć, *Vd.* hitra mesha, Jägermeſſe, *ob.* *mszyczka). Hieronym ś. od papieża to otrzymał, żeby Słowiańskim ięzykiem msza bywała. *Bielſk.* 10. *Slo.* ani na mſu, ani na kázen' nè hodi nie bywa w kościele). Mszy słuchać. *Ld.* Do mszy służyć, = miniſtrować. Msza za umarłe, zaduszna, die Seelenmeſſe. Zaduszna msza przez dwadzieścia dni po śmierci *Rs.* полусорочины. Żałobne msze, *żałomsze. *Bzow. Roz.* 106. Msza sucha. *Pim. Kam.* 85, *ob.* suchy). Fundacye na wielkie i śpiewane msze. *Pam.* 2, 83, 51. Tak ważna msza czytana, jako i śpiewana. *Rys. Ad.* 67, cf. nie biały chleb, ale bułka; nie kiiem ale pałką; nie kwas, ale ocet). MSZAŁ, - u, *m.*, *Bh.* mſſal; *Bs.* miſsao, miſsal; *Vd.* meshne bukve; *Cro.* missal, knyiga messna; *Rs. et Ec.* служéбникъ, книга церковная, по которой священникъ отправляетъ службу божественную, *ob.* służebnik), księga kościelna, w któréy nabożeńſtwa do mszy świętéy, modlitwy i przepis obrządków zawarty ieſt. *Kras. Zb.* 2, 207, das Meßbuch. Napisali schismatycy w swoich mszałach albo służebnikach bluźnierską tę nauke. *Sak. Persp.* 26, *Pim. Kam.* 73, *Sak. Persp.* 1. *pr.* MSZALNICA, - y, *ż.*, miaſteczko w powiecie Sandeckim. *Dyk. G.* 2, 190, ein Städtchen. MSZAŁNY, - a, - e, od mszału, Meßbuch=. MSZALNY, MSZOWY, - a, - e, meszny, od mszy, *Bh.* meſſný, meſſní; *Crn.* mashni; *Rs.* обѣдянный. Mszowe, *missale*, *ob.* Meszne. *Czack. Pr.* 1, 318. MSZANKA, - i, *ż.*, miasto w Bieckim. *Dyk. G.* 2, 190, ein Städtchen. MSZANNA, - y, *ż.*, miasto w Krak., z ſtaroſtwem. *Dykc. Geog.* 2, 190, eine Stadt. *MSZARSKI, - a, - ie, od *mszarza*, kapłańſki, Meßprieſter=; *Sr.* 1. meſchniczſki; *Vd.* meshnikou, duhouſki; *Cro.* szvetnichki, meſsnichki; *Rg.* misnicki; *Sla.* misnicſki). Biſkupi kazali go obłoczyć w *mszarſkie ubiory, iakoby miał mieć mszą. *Baz. Hiſt.* 10. Ofiara *mszarſka. *Zrn. Pſt.* 187 *b.* *MSZARSTWO, - a, *n.*, kapłańſtwo, Meßprieſterthum, *Sr.* 1. meſchnicztwo, *Crn.* mashtvu, *Vd.* meshtvu (meshnaria, = zakryſtyańſtwo, *Crn.* messenya, = dom zakryſtyańſki; *Cro.* meſsnictvo, szvetnichtvo). *Mszarſtwo Lutrowe. *Zygr. Pap.* 187. *MSZARZ, - a, *m.*, kapłan, der Meßprieſter, *Sr.* meſchnik (cf. *Lat.* myſta), *Crn.* mashnèk; *Vd.* meshnik, meshnik, far (meshnar, = zakryſtyan); *Cro.* miſsnik; *Rg. et Sla.* misnik). Opat go *mszarzem uczynił, i plebanią mu dał. *Baz. Hiſt.* 31, *ib.* 16. *Mszarzowie Rzymscy. *Zrn. Pſt.* 3, 130 *b*, *Gil. Pſt.* 25.

MSZCZĘ się, MSZCZENIE się *ob.* Mścić się. *MSZCZONY, - a, - e, zemszczony, gerächt. Ten człowiek na ulicach mszczon będzie. *Leop. Syr.* 23, 30, karany *Bibl. Gd.*, geſtraft).

MSZCZONOW, - a, *m.*, miasto powiatowe w ziemi Sochaczewskiéy w woiew. Rawskim. *Dyk. G.* 2, 190, eine Stadt; *adj.* Mszczonowski, n. p. powiat Mszczonowski. *ib.*

*MSZCZUG, - a, *m.*, imię ſtaropolſkie *Meſtvinus*. *Jabl. Her.*

MSZEĆ, - ał, - ie, *neutr. ndk.*, *Ross.* мшиться, замшиться, mszyſtym się ſtawać, mchem porastać, moosig werden, bemooſen (cf. *Rs.* можнатъть, обможнатъть, *etym.* мохъ, = mech; = kosmáciеć). Wilk leżąc nie utyie, kamień mszeie leżąc. *Simon. Siel.* 39. MSZYĆ, - ył, - y, *czyn. ndk.*, pomszyć *dk.*, mchem okładać, abo czynić podobnem mchowi. *Wtod.*, *Dudz.* 46, bemooſen, mit Moos bedecken, dem Mooſe ähnlich, zaſerig machen; *Rs.* мшить, замшить, обомшить mchem zatykać, мшарить, замшарить kosmacić). Koron aby w praniu rękami nie tarto, boby się darły, psowały i mszyły. *Haur Sk.* 354, t. i. ſtraciłyby gładkość i foremność swoię, ſie würden ſich zaſern, rauch werden. (*MSZYĆ *czyn. ndk.*, mszą odprawiać, *Vd.* meshuvati; *Cro.* mashuvati; *Crn.* mashujem; *Rs.* литургисать. *Miſificare* *mszyć. *Zygr. Papr.* 181. Ludzie ci nieumieiętni, nie dbaią, aby uczyli; ale aby tylko *msząc żywot swóy iakokolwiek od ubóstwa obronili. *Zrn. Pſt.* 251 *b*, *ib.* 3, 597. *Mszyycie, to ieſt, msze miewaycie za żywe i umarłe. *ib.* 236 *b.* *Mszenie *Zygr. Papr.* 181, odpra-

wianie mszy, *Ec.* священнодѣйствїе, священнодѣйствованїе). MSZYCA, - y, ż., *Rs. et Ec.* мшица *vermiculus brassicam et olera depascens*, мóха, мóшка, мшица *thrips*; robaczek kapuſtę i ogrodne rzeczy drugie psuiący. *Cn. Th.*, die Krautraupe. Mszyca roślinna, *aphis*, owad drobny koloru zielonawego, znayduiący się w wielkim mnóſtwie na drzewach, latoroślach, kapuśćie, róży. Nawet całe łodyżki pewnych roślin okrywaią; od niektórych wszami roślinnemi nazwane, Blattläuſe. *Zool.* 157. Przeciw mszycom i wąsienicom dobrze ieſt, gdy nasienie będzie zmoczone w soku roiownikowym. *Cresc.* 203. - *fig.* Szańcami oganialiśmy się, iako puklerzami, mszycy onéy pogańſkiéy. *Birk. Podz.* 7. - §. 2) Mszyce trawne, małe ptaszki, żywią inszych ptaszków ptaszęta miaſto swoich. *Mącz.*, *curruca*, ein gewiſſer kleiner Vogel, vielleicht die Grasmücke. - §. 3) *botan.* mszyca, *blattaria*, Schabenkraut, Mottenkraut, imię ma od mszyc, bo gdy to ziele wyrwiesz i gdzie porzucisz, wnet na niéy pełno mszyc i innych robaków. *Urzęd.* 55, cf. knafliczka. - *aliter* Mszyca, *Jungermannia Linn.*, rodzay roſliny ieden z ſkrytopłciowych. *Kluk Dyk.* 2, 64, *Jundz.* 539. (*MSZYCZKA, - i, ż., *zdrbn. rzeczwn.* msza, eine kleine Meſſe, ein Meßchen. Mniemaią, że iuż dosyć powinności swéy uczynili, iż mszyczki posłuchali. *Zrn. Pſt.* 2, 338 *b.* Mszyczkę ranną roratami zowią, i mszą Panny Maryi. *ib.* 4 *b.*). MSZYNY, - yn, *plur.*, *titiuillitium*, nić, mech a mszyny z płotna pod krosna padaiące. *Mącz.*, Zaſern, Faſern; *Rs.* мшина pagoreczek mchem obrosły, *Rs.* мшарина, мшаринникъ mszyſte mieysce. MSZYSTY, *MESZYSTY, - s, - e, MSZYSTO *adv.*, *Boh.* mechowaty; *Sr.* 1. mochaté, mochovité; *Vd.* mehnaſt; *Cro.* mehnaszt; *Hg.* mohoszt; *Rs.* мшистый, мхомъ обрóслый, моховый (мохнатый kosmaty, мшáристый chropawy, мохноногій kosmatonogi, мохнонóжка kokosz kosmatonoga); pełen mchu, mchem obrosły, moosig, voll Moos, von Moos bewachſen, *omszony. *Mącz.* Kształtowały do koła meszyſte murawy. *Przyb. Milt.* 155. Na damaszkowney kwieciem murawie meszyſtéy. *ib.* 112. Wkoło meszyſtego wąż oplotł się pniaka. *ib.* 279. Dymna zużel w kominach hutnych mszyſta, *pompholix vellerea*, Weißnicht. *Sien. wykł.* (cf. urewiec). - *transl.* Ty niepłytko rzeczy bierzesz, nie z proſta, nie *mszyſto. *Zab.* 12, 127. ?

M U.

MU, *Datiu. Pron.* On, ona, ono.

MUC, - a, *m.*, MUCYK, - a, *m.*, MUCEK, - cka, *m.*, *zdrbn.*, (*z Włoſk.* mozzo, z kusy, *Lat. med.* mutis), gatunek psów, eine Art von Hunden. Gdy miiał wrota, muc, któremu znać figura iego nie podobała się, zaszczekał. *Teatr* 24 *c*, 44. Móy mucyk dryndaiąc chwoſtem Łazuś ku tobie szczerzy ząbkami ... *Zab.* 10, 200 *Zabł.* Mucka tańca wyuczył. *Mon.* 72, 103.

MUCEL, - cela, *et* - cla, *m.*, Mucle albo mucele, kawałki żelaza krotkie i grubawe, które fryszerz z gęsi wyrabia, i oneż pod wagą oddaie, robiącym lemiesze, radlice, albo blachy. *Os. Zel.* 80, cf. *Ital.* mezzo), kurze dicke Eiſenerzſtücke.

MUCET, - u, *m.*, z Niem. die Mütze der Geiſtlichen, Doctoren, cf. mycká). **Almutium* mucet. *Czack. Pr.* 1, 119. Księża po kapitułach wnieśli modę z Niemiec w ubiorach swoich kanoniczych mucetów ze ſkórek bądź wiewiorczych, bądź popieliczych. *Nar. Hiſt.* 5, 289. Dali doktorowi biret, mucet, czerwoną togę. *Jak. Bay.* 227. - *fig.* Są tam flinty, kaptury, ordery, mucety, Drogi szarłat, gronoſtay, kożuchy i guuie. *Zabł. Fir.* 43, rozmaite ſłany.

MUCHA, - y, ż., Muszka *dem.*, *Bh.* maucha, muſſka; *Slo. et Sr.* mucha; (*Sr.* 2. mucka komar); *Vd.*, *Crn.*, *Sla.* muha; *Cro. et Rg.* mùha; *Bs.* muhha; *Rs. et Ec.* мýха, мýшка, *Gall.* mouche; *Jt.* mosca; *Pers.* mekes; *Suec.* mygga, *Anglos.* mycg, *Angl.* midge, *Jsl.* my, Obd. Mucke (cf. *Ger.* Mücke), *Lat.* musca, *Gr.* μῦια, die Fliege; owad bardzo liczny lataiący; ma pyszczek miękki, w słupiec zakończony, którym bierze rozmaity pokarm. Mucha koląca, *conops calcitrans*, die Stechfliege, ma pyſk szydłowaty. *Zool.* 115. Mucha cesarz, ścierwowiec, nawozowiec, mięśniczek, mucha psia, mucha nawodna, bąk, *Vind.* obad, kobla, muha, *v. suo in loco.* Mucha iezierna, Seefliege, *Vd.* taboliza. - §. *Proverb.* Prawa są równie iako paięczyna, Bąk się przebiie, a na muchę wina. *Rey Wiz.* 112, mucha uwiąznie, a bąk się przebiie. *Jak. Bay.* 72, małych tylko złodzieiów wieszaią; nie gore czapka na wielkim złodzieiu). By muchy na miód. *Rys. Ad.* 5, t. i. chciwie tam gromadno śpieszą). Łacno muchy ułowić przy miedzie. *Pot. Arg.* 447. Na miód, nie na żółć, łowią ludzie muchy. *Jabł. Ex.* 97. Muchy wolą na wrzodach usieść, niż na zdrowym ciele. *Birk. Chod.* 20. Muchy na rany i ropę przypadaią. *Sk. Dz.* 804. *Prov. Cro.* y muha konya pekne, *Rg.* i mùha kògna pèkne, z i mucha konia kąsze; i mały nieprzyiaciel zaszkodzi). *Vd.* muha, katira perleti, huishi pikni, z mucha, która przeleci, górzéy kolnie; co nagle, to po djable). Człowiek śpi, a fortuna muchy ogania. *Teatr* 10, 112, od szkody broni). *Slo.* mucht ſa zbéſit muchy się lękać; cienia się bać). I biedna mucha się odeymuie. *Cn. Ad.* 279. Jak to mowią: i biedna mucha się broni. *Teatr* 26 *c*, 97, i robak śmierci się chroni, *Sr.* 2. jaden hujenz ſe łchuji, gaj won tlozoni, teptani hordujo). Muchy po domu ścigać. *Bal. Sen.* 52, bąki ſtrzelać). Dla niepewnéy nadziei i próżnéy otuchy, Łapaią niebożęta, po powietrzu muchy. *Zbyl. Zyw. B b.* Muchę gonić po świecie. *Pot. Arg.* 705. Z muchy słonia robią. *Jabł. Tel.* 328, *Slo.* z muſki welbłúda robił, *Sr.* 2. wono jo ledda nołſch, a hordujo ſ' nogo łołſch. Usłyszysz słowo, przełożysz dziesięć, a z muchy wielbląda zrobisz. *Mon.* 70, 586. - Mocą upartéy imaginacyi, muchę wielbłądem zrobi, Pigmeyczyka olbrzymem. *Mon.* 66, 149, *Fred. Ad.* 105; *Rg.* cinitti od muhe vòla). Jak muchy padną w boiu syny ludzkie. *Wad. Dan.* 62. Jemu toż samo człowieka zabić, co i muchę. *Boh. Kom.* 1, 139. Ścinay, przeszyway, obciuay, brodź w iusze, Dław', iako muchy, a posyłay dusze Cmą do Plutona. *Pasz. Bell. B* 3 *b.* Jak ſkoro huczne działa runą, Jakoby muchy poparzył ukropem, Tak się z swych tłumów Tatarzy rozsuną. *Jabł. Buk. J* 3 *b.* Teraz gdy się wzbił poganin do góry, narody wszyſtkie, waży iako muchy. *Jabł. Buk. F.* U boga i mucha, kiedy każe, żołnierzem. *Psalmod.* 48. - *fig.* O marna mucho, o sprosny bałwanie, iakaż twoia pycha!

Rey Ap. 38. Nawróć się nędzniku, obacz się mizerna mucho. *Rey Ap.* 2, bzduro! żabo!). Będzie tam much wiele (tak Kozacy Turków nazywali), nie bierze iednak oganek żadnych pawich na nie; dobre kopiie, dobre pałasze na takie muchy i gadziny. *Birk. Zyg.* 26. – Muchaby z tym uleciała. *Cn. Ad.* 1259, wróbelby uniósł iego maiętność). Dobra psu mucha. *Zegl. Ad.* 60, *Opal. sat.* 83, *Slo.* dobra psu mucha, a chłapowi repa; cf. szkoda psu białego chleba; dobra Matyaszowi płotka; takiemu takie; do wody z gębą, dobry tobie cienkusz; dobra kozie brzoza; w chomąto słoma, w kaftan bawełna; nie twoiéy to gęby kąsek; nie miec pereł przed świnie). Na bagnisku woyska iako muchy na smole zostały. *Gwag.* 48, t. i. zagrzęzły, uwięzły). Karbowna laty, a przy młodym chłopie Tak się otrząsa, iak mucha w ukropie. *Hor.* 2, 121 *Nar.* Piianemu i mucha zawadzi. *Bratk. P.* Woysku ładaco i mucha zawadzi na nosie. *Pot. Arg.* 507. Rozgniewa się, by mu na nos mucha padła. *Cn. Ad.* 269, by mu palec zakrzywił, sierdzisty, kokotliwy, iak osa iadowity). Muchy w nosie, w głowie, ꝛ roie, humory, gniewliwe dziwactwa, kaprysy, szumy, verdrießliche Grillen, Aergerlichkeit, wunderliche Laune; *Slo.* má ten muſ'ki w noſe *lurco*, cf. wróblami karmiony), cf. *Vd.* muhuvanje, fantasia, muhołovitje, ꝛ przywidzenia, urojenia; *Vd.* muhoves, muhounik, muhołovez, *Crn.* muhaſt *phantaſticus*. Fanatykowi koczki drą we łbie, albo mu się muchy roią w głowie, niektórzy mówią. *Mącz.* Temu szaleńcowi muchy, co mu mózg we łbie pomieszały, wypłoszę. *P. Kchan. Orl.* 1, 340. *Slo.* prebrať niekomu muſ'ki *compescere aliquem*. Czy nie muchy w nosie? *Teatr* 43 *c*, 33. Na wamiankę rzeczy téy, pokazał zaraz muchy w nosie. *Pot. Syl.* 441. Jak iéy w nos mucha iaka wlezie, o ładaco Łaie, fuka, katuie, szczypie, biie, grozi. *Opal. sat.* 44. Masz muchy w głowie, znać to dziś po tobie. *Bratk. P.* Cóż ci to za mucha usiadła na nosie, żeś dziś tak niegrzeczny? *Teatr* 11, 51. Młodzi w głowie muchy maią, Prędko ſtarych oszukaią. *Dwor. K.* Psuie się cierpliwością, psuie folgą moią, Coraz to mu się we łbie nowe muchy roią. *Pot. Arg.* 146. – Przyſtoić, iak musze z pawim ogonem. *Cn. Ad.* 634, iak kozie w czepku; iakby też pień ubrał). – §. b) *figur.* Muchami zowią śpiegów, którzy ludzi śledzą, I co u cudzych ſtołów nieproszeni iedzą, Muchami także mienią dworſkich podsłuchaczów . . . *Jak. Bay.* 237, *Gall.* mouche, Spione, Laurer an der Thüre, Tellerlecker u. ſ. w. – §. c) Muszka, mucha, ꝛ plaſterek od twarzy, ein Schminkpflaſterchen. Zalotnice od much powabów pożyczaią. *Jak. Bay.* 246. Muchami swych twarzy damy poprawiaią. *Łączw. Zw.* 10. Baba, choć iéy przeszkadzaią zmarszczki, Nie przeſtanie much lepić, nie przeſtanie farby. *Pot. Zac.* 204. Często u panien znaydziesz pod muchami krosty. *Pot. Jow.* 36, nie wszyſtko złoto, co się świeci; pozor oszukiwa). – §. 2) Mucha Hiszpańska, *Rs.* шпáнская мýха, *meloe vesicatoria*, die Spaniſche Fliege, nie ieſt muchą, ale chrząszczem miernym; lotna sól, którą ma w sobie, ieſt przyczyną, że się zażywa do wezykatoryów. *Kluk Zw.* 4, 346. Muchy Tureckie, *cantharides. Perz. Cyr.* 2, 155, *Bs.* babak, crrivak. – §. 3) Mucha albo żaba, choroba końska, gatunek parchu. *Lek. Kon.* 46, *Hipp.* 20, eine Roßkrankheit, die Raupe, der Froſch. MUCHARKA, MUCHAIERKA, - i, ż., naczynie śklane z małym otworem, w którym się muchy topią. *Mag. Mſk.*, das Fliegenglas.

Pochodz. *muchoiadka*, *muchomor*, *muchotrzew*, *muszak*, *muszany*, *muszka*, *muszę*, *muszęta*; *muszy*, *muszyca*.

MUCHAIR, - u, *m.*, iakaś materya, ein Zeug; *Bs.* muhaviar svitta, cjambelot; *Rs.* мухоя́рь. Muchairu Weneckiego sztuka, Tureckiego, Niemieckiego . . . *Vol. Leg.* 4, 81. Dobry mieszczce muchair niedrogi Turecki, Trwalszy niż adamaszek przedni a Wenecki. *Jeż. Ek. F.* 3. Sztuka muchairu czarnego dwunitnego. *Boh. Oſſol.* 12.

MUCHAWIEC, - wca, *m.*, rzéka w Brzeſkim Litewſkim. *Dyk. G.* 2, 190, ein Fluß. MUCHOIADKA, - i, ż., MUCHOŁOWKA, - i, ż., der Fliegenſchnäpper; *Boh.* muchoplaſſka *ficedula*, *Cro.* muhavicza, ꝛ piegża; *Rag.* muholòvaz, *Cro.* muholóvecz *muscicapa*; *Rs.* мухоловка, мухолóвъ; kamienniczek, błękitnogrzbiet, *muscicapa cyanaea*, ptak kraiowy wielkości dzierlatki. *Kluk Zw.* 2, 245. muchołówka czarnogłówka, muchołowka brunatek. *Ład. H. N.* 113, *v. suo loco.* – §. 2) *botan.* muchołówka *Dionaea muscipula*, gatunek żywoliſtu, roślina Amerykańſka. *Kluk Dyk.* 1, 191, Fliegenkraut; *Rs.* мухоловка siatka na motyle. MUCHOMOR, - u, *m.*, MUCHORÓWKA, - i, ż., MUCHOWADŻ, - i, ż., *Sr.* 1. muchornik; *Bh.* muchomůrka; *Vd.* mishenza; *Ross.* мухомóръ, мухóръ, *agaricus muscarius*, Fliegenſchwamm. Muchomory w słodkim mléku rozwarzaią, a na miſkach wyleią; do nich tedy muchy lecą i zdychaią. *Syr.* 1394, *Kluk Dyk.* 1, 13, muchorówki. *Urzęd.* 149. Rosną w lesie czerwone bedłki muchowadzi zwane; te usiekać i mlékiem polać. ſkoro muchy ſkosztuią, zdechną. *Zaw. Gosp.* MUCHOTRZEW, - ia, *m.*, *centunculus*, rodzay rośliny. *Kluk Dyk.* 3, 184, Gauchheil. *Jundz.* 138.

MUCHRA, - y, ż., n. p. Owe kutasy, owe dziwne muchry, ſtrzępki, aż dziwno patrzeć na te ſtraszne wymysły świata tego. *Rey Zw.* 58.

MUCZYK *ob.* Muc.

MUDO, - a, *n.*, *Bh.* mud, maudj; *Crn.* módi; *Vd.* mode, modete; *Rg.* múdo; *Cro.* mudo, jaycze; *Ross.* мудó, ядра, cf. iądra); iaie w mosznach, iądro, die Hode. Ktoby chciał, aby mu krowa samca urodziła, tedy bykowi, którego masz przypuścić, zawiązać masz lewe mudo albo iaie; a na samicę tedy prawe; bowiem z prawego muda płemie samcowe pochodzi, a z lewego na samicę. *Cresc.* 549 *et* 526, cf. mitręga *obsc.*). (*MUDRAHEL, *MUDROHEL, - a, *m.*, mędrelek, ein Klügling. Niezbożny mudrahelu. *Pimin. Kam.* 135. My ciebie mudrahela słuchać nie będziemy. *Pim. Kam.* 52. Stulże pyſk, panie mudrohelu, i fałszów służebnikom Pańſkim zadawać nie waż się. *ib.* 142.). MUDZIĆ, - ił, - i, *intr. ndk.*, czas trawić, mitrężyć, *mieszkać, die Zeit hinbringen, zaudern, zögern; *Vd.* muditise, sadershuvatise, muditi, odkladati, omuditi, samuditi (smujat, ꝛ smordować; samudit, ꝛ zaniedbać); *Crn.* mudim *morari*, *impedire*; *Sr.* 2. ſe kommujiſch, ſe hokomujiſch, nujiſch; (*Sor.* 2. muzni zfatygowany); *Cro.* mudimsze, kerszmamsze, zamuditi, (mudim *negligo*, *impedio*, mudenye *negligentia*, *impedimentum*); *Rs.* умéдлить, залáдать-

ламдаться, гузать, шитлять (cf. *Ec.* мужикъ chłop, cf. zmudzinek). W lecie godzinę, nietylko dzień szkodliwa zmudzić. *Haur. Ek.* 26. Mudzi ieszcze seym tak długo wleczony, póki poseł od Hana nie przyiechał. *Tward. W. D.* 2, 123. Co się bawią i czemu tak mudzą? *Morszt.* 29. – *Transitiue* żyiesz bez towarzysza, a zdaniem wszech ludzi, Kto go nie ma, ten życie tyra, ten go zmudzi. *Pot. Arg.* 856. das Leben langweilig hinbringen cf. nudzić, nudzić się. MUDZI mi się, = mieszka mi się, pożno na mnie, długo się bawię, *mora mihi fit*, es dauert mir zu lange; ich habe nicht länger Zeit.

Pochodz. *zmuda*, *zamuda*, *zamudzić*, *zmudzić*, *zmudny*.

MUFTY, - ego, *m.*, kapłan naywyższy religii Mahometańskiey. *Kras. Zb.* 2, 207, der türkische Mufti. Mufty naywiększy bałamut w duchowieństwie pogańskim. *Star. Dw.* 70. Tam Muftego pochowano, czy się boisz, żeby cię nie zjadł. *Teatr* 55 *e*, 56.

MUKAROW, - a, *m.*, starostwo w Podolskim. *Dyk. G.* 2, 191. eine Starostey in Podol.

1. MUŁ, - a, *m.*, *Slo.* mul, mulice, mezek; *Boh.* mezek, *etym.* mezy między; *Vd.* misg, miesg, meseg, mesek (*ob.* mieszaniec); *Crn.* mèsg; *Sr.* 1. konski wosow; *Cro.* mulecz, mèzg, mázg, mazinacz; *Bs.* mazak (*Bs.* mazga, kopile = bękart); *Sla.* mazga; *Rg.* mázak, mazghich; *Rs.* мулъ, мшакъ, мшачокъ, лошакъ, лошачекъ; *Ec.* мескъ, *G.* мска; das Maulthier. Z połączenia się osła z klaczą, pochodzi gatunek zwierza nieprawy, *mułem* zwany, który się między sobą nie mnoży. *Zool.* 379. Muły powolne, *Banial. J* 2. Czasem i *mól wiergnie. *Pot. Arg.* 321. *Mułowie. *P. Kchan. Orl.* 1, 151.

Pochodz. *mulica*, *mulnik*, *mularz*, *mułosiel*, *mułowy*; *mułę*, *mułęta*.

2. MUŁ, - u, *m.*, co się na dnie w rzeczach rzadkich ustawa, szlam. *Cn. Th.*, kał; *Slo.* kał, zmulina; *Vd.* glenza, klatje, glinza, glen, sekla, musga, bersu, blatu, mul; *Rs.* мина, илъ (cf. ił); dicker Satz, Hefen, Schlamm (cf. *Germ.* der Mulm, das Mull, *Ital.* melma). Dziecię od pierwszey iuż na kilka kroków odbiegłszy istoty, coraz głębiey wchodzi w poznawanie mułu, z którego własna iego wyrobiona lepianka. *Zab.* 12, 45. Nawy, abo w wirach toną ponurzoną, Abo w piaszczystym mule więzną pogrążone. *Sim. Siel.* 99. Wszak z mułu błocka ziemskiego Rodzaiu wyście ludzkiego. *Dar. Ryt.* 3. Uformował bog człowieka z mułu ziemi. *Leop. Genes.* 2, 7, z prochu ziemi. *Bibl. Gd.*). MULAĆ *ob.* Mulić.

Pochodz. *mulić*, *zmulić*, *zmulać*, *omulać*, *pomulać*, *zamulać*, *muliśko*.

MULARKA, - i, *ż.*, żona mularza, mularzowa, die Maurerinn. *Boh.* zednice. – 2) mularka, = *mularstwo*, das Maurerhandwerk, die Maurerey; *Bh.* zednictwj; *Vd.* sidarstvu, sidaria; *Crn.* sidarstvu; *Sla.* zidarluk). Na maystra wyszedł w mularce. *Pir. Pow.* 166. – (– II. mularka, od mułów, poganiacza mułow, die Maulesseltreiberinn). MULARSKI, - a, - ie, *MURARSKI, od mularza, *murarza, Maurer-, *Bh.* zednicky; *Sla.* zidarski; *Cro.* zidarszki; *Ross.* каменщичій, каменщическій. Kiela *murarska. 1 *Leop. Act.* 7, 7. MULARZ, MURARZ, - a, *m.*, *Etym.* mur, *q. v.*, *Bh.* zednik; *Crn.* sidâr; *Vd.* sidar, shtamez, stamiz; *Cro.* zidár; *Bs.* zidaç, kamenar; *Dl.* kamenar (cf. kamieniarz, kamiennik); *Sla.* zidár; *Rg.* zidálas, zidaz, kammenar; *Ross.* каменщикъ, каменной мастеръ; *Ec.* домоздамель, стѣнодѣлатель; der Maurer. Murarza uczy murować iaskołka. *Klon. Fl. D* 3 *b.*, *Leop.* 3 *Reg.* 5, 18. Mularz zmurnie dom, kamienicę .... *Petr. Ek.* 3. Mayster mularz rozdaie innym mularzom robotę, podług rysunku architekta. *Mag. Mscr.* der Maurermeister. Ten kto się bawi koło kamieni. cegły i kawałków roboty, tylko iest mularzem, nie całym architektem. *Jabł. Tel.* 312. *Murarze ciosali kamienie i gładzili na budowanie domu bożego. 3 *Leop.* 1 *Paral.* 22, 2. kamienniki). Mularzem być *Bh.* zednicziti. – §. Wolny mularz, frankmacon, der Freymaurer. Cóż to, sniesiecie wy bracia, że wolnych mularzy Związek, zawsze na celu będzie zły potwarzy? *Min. Ryt.* 3, 49. – (II. Mularz, *Mulnik*, *Mon.* 76, 258. mułów pastucha, poganiacz, *Cn. Th.*, *Mulater, der Mauleseltreiber. *Bh.* mezkař; *Crn.* mesgâr; *Bs.* mazgar, mazgásc; *Rg.* mazgár, kramár; *Sr.* 1. woślicżeř. Jdzie iako mulater abo masztalerz iaki. *Birk. Ob. F* 3. Mularz, *muleo*. *Dasyp. Mm* 3. MULĘ, - ęcia, *n.*, *dem. nom.* muł, ein junges Maulesselchen. *Bs.* mazcicch; *Rs.* муленокъ; *Ec.* мщà, мщати. U maciorki w brzuchu też tak długo iako i konie, to iest dwanaście miesięcy od poczęcia, mieszkaią mulęta. *Cresc.* 545. MUŁECZEK, - czka, *m.*, mały muł, ein kleiner Mauleselchen. Trzeba mi malutkiego mułeczka. *Teatr.* 36 *b*, 67. MULI, - a, - e, mułowy, od muła, u. p. Gnoy muli zastanawia upławy. *Dyk. Med.* 4, 414, Maulesel-.

MULETA, - y, *ż.*, MULETKA, - i, *ż.*, *zdrbn.*, z franc. mule, *ob.* muły) pantofel osobliwie damski; ein Pantoffel, Damenpantoffel. *Mon.* 76, 142. Zbiera wszystkie damskie trzewiki, pantofelki, muletki. *Teatr* 36 *c*, 30. – *ib.* 16.

MULIĆ, - ił, - i, *Act. ndk.*, MULAĆ, - ał, - a, *kontin.*, omulać, zamulać, mułem oblepiać, zalepiać, mit Schlamm bedecken, anfüllen, verschlämmen. Woda zła muli żołądki. *Bard. Luk.* 93. Potrawy różney przyprawy mulaią, a nie tuczą. *Pilch. Sen. list.* 8. Z nawały, ieżeli się zamulą trawy . . . *Haur. Sk.* 79. Gdzie niegdzie kładą wołom iarzma na rogi; przynaymniey na rogach nie mulaią się. *Kluk. Zw.* 1, 212. cf. zmulały.

MULICA, - y, *ż.*, *Bh.* mezkyně; *Slo.* mulica, mezkina; *Sr.* 1. konska woślicza; *Rg.* mâsga, mâska, masccizza, mazghizza; *Cro.* mesgina; *Bs.* mazga; *Ec.* мска; die Mauleselinn, samica muła. *Cn. Th.* Mulica rzadko kiedy się zrzebi. *Dyk. Med.* 4, 413. – 2. mulica, drzewo przyprawione dla zręczności rządzenia sochą, trzymaiąc za rękoieść. *Kluk. Rosl.* 2, 118. das Griffholz am Haupflluge.

**MULIDAS, - a, *m.*, *żaba πλατυς. Przyb. Batr.*; cf. bagnoch.

MULISKO, - a, *n.*, paskudny muł, häßlicher Schlamm, Koth. Z nawały, ieżeli się zamulaią trawy, a doszcze przed grabieniem tego nie spłoczą muliska, tedy grabiami otluc takie siano. *Haur. Sk.* 79. Kobyli kopr muliśko z pęcherza wywodzi. *Syr.* 399. MULISTOŚĆ, - ści, *ż.*, szlamowatość, die Schlammigkeit, *Rs.* миновáтость. MULISTY, MUŁKOWATY, MULNY, - a, - e, pełen mułu, schlammig, szlamowaty, kalny; *Vd.* mulnast, glenzast, glenast; *Rs.* миновáтый, миностый. Wódka taka czyści nieczystości mulne ielit i nerek. *Spicz.* 20.

Stawowa woda ieſt w sobie gruba, muliſta. *Haur. Sk.* 98. Jeżeli grunt rzéki piaszczyſty, mułkowaty, cząſtki iego woda odnosi. *Os. F.* 261. Kasztan podoba sobie naybardziey, na gruncie mułkowatym, zwłaszcza kiedy ieſt pomieszany z piaſkiem lub z kamieniem. *Jak. Art.* 3, 161,

MULNIK *ob.* Mularz 2). - MUŁOOSIEŁ, - sła, *m.*, der Maulesel, *ex equo et asina. Cn. Th.* MUŁOWATY, - a, - e, na kształt muła, Mauleselartig. Klacz żeby była zadu rozbitego, a iako zowią, mułowatego. *Hipp.* 15. MUŁOWY, - a, - e, mułom służący. *Cn. Th.*, od muła, muli, Maulesel, Maulthier. *Bs.* mazghin; *Rg.* mazghijn; *Ross.* мшáчій, лошаковый. Końſkiego lub też mułowego rogu naraszplowanego dodadź. *Jak. Art.* 2, 95,

1. MULTAN, - u, *m.*, gatunek bardzo miękkiéy wełnianéy materyi, der Multon, cf. *lat. med.* multeda cf. lat. mollis). Staią się tarcia tym sposobem: bierze się multan abo insze sukno, grzeie się nad węglami rozżarzonemi i trze się ciało *Krup.* 5, 589.

2. MULTAN, MULTANIN, - a, *m.*, Moldawianin, *Rs.* молдавáнецъ, der Moldauer. - §. gatunek szabli, *Rs.* мултáнъ; eine Art Säbel. Dobywszy mieczа swego, czy multana, W. piersi go wbiie i giuie w żałości. *Chroś. Fars.* 261. Wkrótce znowu się okropne multany z pochew dobędą. *Zab.* 11, 306. MULTANKA, - i, *ż.*, MULTANKI, - nek, *plur.*, *Mutyanki, eine mehrſtöckige Rohrpfeife; *Bh.* moldánky, naſtroj hudebný z piſtiaľ ſložený; dudki, bączek maiące z kilką piszczałkami zowią ie tak, że w Multańskiey ziemi naywięcey ich zażywaią. *Nag. Wirg.* 489. *disparibus septem compacta cicutis fiſtula*). Teraz zaniosę iey ten to bukiecik, Ma iuż odemnie multankę i flecik. *Zab.* 9, 97. *Eysym.* Przymuszony musiał **mutyanki* nadymać, i grać na nich ladaco, palcami iako nieumieiętny ladaiako przebieriąc. *Gwagn.* 538. MULTAŃSKI, - a, - ie, Moldawſki, *Rs.* молдàвскій, молдавáнскій, Moldauiſch. Hospodar Multańſki ſtanowiony i zrzucony bywa od Turków. *Dyk. G.* 2, 192. MULTANSKA ziemia, MULTANY, - an, *plur.*, *Cro.* Moldavszka zemlya; *Hg.* Moldva; *Rs.* молдáвія, Moldawia, die Moldau, graniczy z Polską, ziemią Siedmiogrodzką, Wołoſką, Ukrainą i Bessarabią. Jassy ieſt ſtolicą. *Wyrw. G.* 266. Za czasem naród Wołoſki na dwoie państw rozcięto, tak iż ci, którzy się na wschód i na północ skłaniaią, nazwiſko Wołochów zatrzymuią; którzy się zaś południowego boku ziemi Siedmiogrodzkiey dotknęli, tych nasi właśnie Multanami, a drudzy Transalpinami zowią. Niektórzy też tych właśnie Multanami, a onych Moldawiany mianuią. *Krom.* 360. Ziemia ieſt Moldawia żyzna i przeſtrona, Od rzéki Moldawy niewielkiey rzeczona. *Tward. Wlad.* 53. Dziś tę część Wołoszy, która się Siedmiogrodzkiey ziemi dotyka, Multańską ziemią zowią. *Bielſk.* 196.

MULTYPLIKACYA, - yi, *ż.*, MULTYPLIKOWANIE, - ia, *n.*, die Multiplication, das Multipliciren, ieden z pięciu sposobów rachowania, z mnożenie. *Solſk. Geom.* 3, 79, rozmnożenie. *Rog. Doſ.* 2, 190.

MUŁY, - ów, *plur.*, lat. mullei, *Gall.* mule, Niederſ. Mule, *Holl.* muyle, pantofle wysokie *Cn. Th.*, obuwie wysokie z rodzaiu patynek lub pantoflów. *Dudz.* 46., hohe Pantoffeln. cf. mulety, muletki.

MUMIA, - ii, *ż.*, *Rs.* мумíя, die Mummie. Mumie, są to ciała zmarłych sposobem osobliwym namaszczenia dotąd się w Egipcie konserwuiące. *Kras. Zb.* 2, 207., *Sien.* 109.

*MUMSZANC, n. p. W tych maszkarach Arcyksiążę Ferdynand przyniosł *mumszanc królewnie Katarzynie, i znać to było z wielu rzeczy, iż ku niey był serce pokłonił. *Gor. Dz.* 59.? cf. *Boh.* mumrag, *Ger.* die Vermummung, zakapturzenie, zakrycie.

*MUNDERUNEK, - nku, *m.*, MUNDUR, - u, *m.*, z *Franc.*, die Montur, die Montierung. *Vd.* montura, shounirſku oblazhilu; *Sla.* hodilo; *Rs.* мундиръ. Mundur, suknia z obszlegami. Kawałek sukna odmiennego koloru na kołnierzu i na końcu rękawów, robi zaraz nazwiſko munduru. *Jez. Wyr.* Mundury woyſka u nas zaczęły się co do gwardyi za Augusta II, co do woyſka całego za Józefa Potockiego. *Czack. pr.* 217. Żołnierz w mundur i munderunek porządnie ubrany. *Dyar. Gr.* 166. Oto masz Apollinie, patrz pod twemi znaki, W iak odartym świecimy mundurze chudaki. *Zab.* 12, 170. *Zabł.* - §. *meton.* z służba woyſkowa, Soldatendienſt. Często miał ociec, zamożny w intratę, Mundur dla syna, za wolności ſtratę. *Zab.* 16, 78. MUNDUROWAĆ *cz. ndk.*, umundurować *dk.*, w mundur ubierać, montiren. MUNDUROWY, MUNDERUNKOWY, - a, - e, Montirungs-. Sukna niebieſkiego na kontusz mundurowy. *Teatr* 29 *c*, 76. MUNDURZYSKO, - a, *n.*, nieforemny mondur, eine elende Montur. Zdjął mi suknie uczciwe, a włożył to mundurzysko wytarte. *Teatr* 15, 95.

MUNIA, MUNKA, - i, *m.*, nikczemnik. *Cn. Ad.* 522. człowiek zadumiały, z zadumienia mało mowiący. *Wlod.* pień, kamień, człowiek leniwy i głupi. *Dudz.* 46. *ob.* niuń, ein unbeholfner und einfältiger Menſch, ein Tölpel, ein Klotz. Co sam łaził by munia po drogach piechotą, Pod nim frez nogi ſtawia, ale nie z chromotą. *Myśl. C b.* Syna takiego mieć będziesz, iaki sam ieſteś, domator, bałamut i muńka. *Opal. sat.* 133. Królu! długoż nami tak wszdy by muńkami wodzisz, a nas ieno kusisz? i *Leop.* 3 *Mack.* 52.

*MUNICYA, - yi, *ż.*, ufortyfikowanie, Befeſtigung. Pomorzanie na czoło i z boków płoty przed sobą uczynili; Skarbimierz z tyłu na nich uderza; zaczym też one municye ich na czele Bolesław przerwie. *Bielſk.* 78. W Bartonii, chociaż spustoszoney, municyi ieſt do siedmi, przez Krzyżaków zbudowanych. *Bielſk.* 46. O zamkach i municyach moc daiemy hetmanowi, te któreby nie mogły wydzierżeć nieprzyiacielowi, znosić i palić. *Vol. Leg.* 2, 1329. Obrony w municyach, w mieściech naszych żadney niemasz. *Petr. Pol.* 165. Municye dwoiakie są króleſtwom potrzebne; zamki według teraznieyszego, a kolonie według ſtarego zwyczaiu. *Star. Pob. A* 4. *Birk. Chod.* 5. MUNICYPALNE prawo *Pam.* 85, 1, 721, *ob.* Mieyscowe. MUNICYPALNOŚĆ, - ści, *ż.*, mieyſka gwardya, die Municipalität, die Stadtgarde.

MUNNICH, - u, *m.*, Monachium, *Bh.* Mnichow, *Ger.* München, ſtolica elektorſtwa Bawarſkiego, *Wyrw. G.* 203.

MUNSTER *ob.* Muſter.

MUNSZTUK, MONSZTUK, MUSZTUK, - a *et* - u, *m.*, z *Niem.* das Mundſtück an einem Pferdezaume; *Bh.* can't (*ob.* czanka), *Sr.* 2. grišťka; *Crn.* bersda; *Vd.* bersda, vusda; *Sla.* xvale), pisak u iedne svirallè; *Rs.* мундшукъ; *Ec.* броздà. Munsztuki, są to rożnego kształtu żelaza, w pyſk koniowi wetknięte w poprzecz, do którego rzemienne przyprawione cugle, ieździec w ręku utrzymuie. *Kluk. Zw.* 1, 183. Munsztuki według konia każdego gęby z podbrodkiem okrągłym bydź maią. *Hipp.* 39. Munsztuk ieſt własny hamulec, warownie z żelaza urobiony, gębę końską według przynależności ſtanowiący, i konia ku wszelakiey potrzebie, w obracaniu, w bieganiu i w zaſtanowieniu powolnym czyniący. *Hipp.* 58, (cf. czanka, wędzidło, uzdeczka). Koń z munsztukiem, *Ec.* крѣпкоуздный, на коморомъ уздя съ мундшукомъ. Koniowi byſtremu monsztuku, nie oſtrog potrzeba. *Cn. Ad.* 358. W *mąnſthuku a w wędzidle czeluści ich ſkroć, którzy do ciebie nie przyſtępuią. 1 *Leop. Psal.* 31, 9, ogłowią a uzdą czeluści ich zewrzyy, 3 *Leop.*), Włożę munsztuk w gębę twoię. 3 *Leop. Exech.* 38, 3, kryg 1 *Leop.*). - b) *fig.* hamulec, tama, Zaum, Hemmkette, Damm, Zügel, Fügel. Nie rozumiey, iakobym ia szczodrobliwość wściągać i onę na bardzo przykrym munsztuku mieć chciał. *Gor. Sen.* 42. Wasza Pańſka Mość mocno affekty swe w munsztuk uiąć raczył, *Gwag. ded.*, cf. na wodzy trzymać swe żądze. *Gor. Dw. ded.*). Boiaźnią osławy, iako dużym munsztukiem, trzymaią ie gwałtem w poczciwym życiu. *Gor. Dw.* 267. Żebyście należli iaki munsztuk na krzywoprzysięſtwo. *Gor. Wł. K* 3 *b.* Iż z Włoch wiele się złych rzeczy do Polſki przynosi, trzebaby i munsztuki ztamtąd przynieść te, któremi we Włoszech wyſtępki hamuią. *Gor. Wł. N* 2. Turcy Polaków maią za iedyny munsztuk powściągaiący potęgę Moſkiewſką. *Kłok. Turk.* 118. Miłość cnoty, toć to ieſt naytwardszy munsztuk białym głowom. *Gor. Dw.* 271. Potężny munsztuk dobre ćwiczenie. *Falib. C* 3. Chychotania nie słychać, ięzyk ſkromny, gardło na munsztuku, obierać się nie umie. *Birk. Oboz. L* 3. - §. munsztuk, z uſtną sztuka u dętych inſtrumentów, *Rs.* дудьцо, das Mundſtück an Blaſeinſtrumenten. Munsztuk trąb, piszczałek. *Cn. Th.* Zapędzali się za nieprzyiacielem, aż wytrąbić każą przez munsztuk wodzowie, Że się z nami do zgody biorą Tatarowie. *Tward. W. D.* 60, t. i. *synecdoch.* przez trąby, durch die Trompete. Hasło przez musztuk otrąbiono. *Chmiel.* 1, 83. - §. musztuk u miecznika, pierwszy oków do pochwy przy krzyżu. *Mag. Mſk.* MUNSZTUKOWY, - a, - e, das Mundſtück angehend, Mundſtücks; *Rs.* мундшучный.

*MUNSZTUŁUK, *MUSZTUŁUK, - a, *m.*, nagroda, podarek, die Belohnung, das Geſchenk. Herb ten żołnierzowi król dał w munsztułuku, Że przed potrzebą w locie orła ubił z łuku. *Pot. Pocz.* 423. Ty Czauszu, coś przyszedł z fukiem, Z takim odeydziesz dziś munsztułukiem, Że z Polſkich matek, każda co złęże, Rodzi serdeczne i mocne męże. *Kchow.* 310. Munsztułuk sowity obiecuie mu Merope doroczy. *Pot. Syl.* 521. Ciche z wielką pilnością chwyta munsztułuki. *Bard. Tr.* 211. Dziś ten munsztułuk odebrałem ze dniem, żebym w zad wrócił, tak Chan do mnie pilno przykazuiąc pisze. *Jabł. Buk. H.* Gdy to się ſtało, sługa chcąc nabyć kopy Za swóy munsztułuk ieszcze niesłyszany, Zbiegł do nieprzyiaciela. *Chroſt. Fars.* 505. I wesoły munsztułuk, ſtrachu mnie nabawi. *Bard. Luk.* 90. Z niewielką garścią pod bunczukiem Idzie Wiedniowi Jan z dobrem munsztułukiem. *Susz. Pieſ.* 3, *J b.. Pot. Syl.* 284.

MUNTOWY, - a, - e, z Niem. Mund, z. uſta), muntowa mąka, muntowa bułka, montowa, Marymontowa, Mundmehl, Mundſemmel, przedniejszego gatunku.

MUR, - u, *m.*, *Dan.* muur, *Suec.*, *Isl.*, *Wallis.*, *Alban.* mur, *Gall.* mur, muraille, *Germ.* Mauer, *Lat.* murus, moerus; *Sr.* 2. mura; *Bh.* zeď, *Gen.* zdi; *Vd.* mir, sid, sijd, sidovje; *Crn.* sid; *Dl.* mir; *Cro.* zid; *Sla.* zid; *Rg.* zijd, mir, meghja; *Bs.* mir, zid; *Cro. barb.* dvár (cf. dwór); *Rs. et Ec.* зидъ, стѣна, cf. ściana). die Mauer. Od Niemców za Kazimierza Wielkiego mury w Polszcze naſtały, i Niemcy dopiero w Polszcze mury rozmnożyli. *Gor. Wł. S* 2 *b.* Główny mur *Vd.* vogelnik, *ob.* węgielny). Pruſki mur, budynek z Pruſka, to ieſt z drzewa i cegieł między nim dawanych. *Swith. Bud.* 144. *Ross.* мазанка, Preußiſche Mauer, Fachwerk. Z domu w Pruſki mur i drewnianego, od każdego komina złł. 10. *Vol. Leg.* 8, 134. Z domu Pruſkiego muru i drewnianego . . . *ib.* cf. szachulec). - Między dwiema *muroma, 1 *Leop.*, *dual.*). - §. W murze, z w obrębie murów mieyſkich, w mieście, innerhalb der Mauern, in der Stadt. Pod czas trzęsienia ziemi Baiazet, boiąc się w murze mieszkać, na pole wyciągnął. *Stryik.* 702. - §. Pod murem, z w międzymurzu mieyſkim, albo pod iakimsiś kolwiek murem, na ulicy, nie w domu, unter der Mauer, auf der Gaſſe, in keinem Hauſe. Starość w szpitalu abo pod murem ſkończył. *Teatr* 19, 52. - §. Mury zamków, mury miaſt bronią. *Gor. Sen.* 297. Z ślicznemi woyſki ciągnie pod one mury Toby. *Jabł. Tel.* 229. - ztąd: mur, z obronne mieysce, obrona, Mauer, Schutzwand. W przewrotności kłamſtwa swego, iak za murem siedzi. *Psalmod.* 29. I baba śmielsza za murem. *Rys. Ad.* 76, śmielsza niż rycerz w polu baba za płotem). - *fig.* mury oyczyzny, z bohatyry, filary, przedmurze, Mauern des Staats, Helden. One Publikole, Emiliusze, Fabrycyusze, Scypiony, i tym podobne oyczyzny mury. *Warg. Wal.* 132. Wielki Achilles, mur Greckiego państwa. *Biel. Hſt.* 22. Jeżeliś ty był kiedyś, iam ieſt teraz mężny, Jam podpora króleſtwa, iam ieſt mur potężny. *Osiń. Cyd.* - Murem się ſtawić, murem ſtanąć, z mężną odporą czyli obroną, ſich wie eine feſte Mauer entgegen ſtellen. Ganił go, iż królewſkim rozpuſtnościom murem się nie ſtawi. *Skarg. Dz.* 1171. Przy prawdzie i sprawiedliwości murem ſtanął. *Sk. Sk.* 817. Gdy były na ſtan duchowny mocne zamachy, chcących go od rad publicznych oddalić, Jan Zamoyſki murem, iż tak rzekę, przeciwko nim ſtanął, i nie dopuścił mu czynić tey krzywdy. *Boh. Zam.* 310. - Mur *fig.* obrona, przeszkoda mocna, twarda, eine Mauer, eine feſte Schutzwehr, ein unüberwindliches Hinderniß. Mocne mury, miłość poddanych. *Rey Zw.* 46. Mocny mur złych, ieſt towarzyſtwo dobrych; gdzie ci są, bóg gniewu swego nad ziemi nie rozciąga. *St. Zyw.* 1, 205. - Trudno głową mur rozrywać. *Pot. Arg.* 409. Muru głową nie przebiiesz. *Alb. n. W.* 22. *Petr. Hor.* 2, *H* 2, *Tward. W. D.* 2, 147, trudno przeciw kosturowi wierzgać; mocnieyszemu uſtąp'; Podleźć, gdzie nie przeſkoczysz). Chciał znać mur głową przebić ten kawaler zjadły, Ale darmo, włosy mu tylko z niey opadły. *Pot. Pocz.* 666. - Jakby do muru gadała,

tak na nię patrzy panna zaniemiała. *Jab. Bz.* 201, (cf. mów ty ścienie, cf. groch na ścianę rzucać). MURACHWA, - y, ż., miasto w Bracławskim. *Dyk. G.* 2, 193, eine Stadt in Litth. MURARSKI, MURARZ *ob.* Mularski, Mularz. (MURAWA, - y, ż., MURAWKA, - i, ż., *zdrbn.*, mieysce darniem, kwieciem i t. d. obrosłe, ein Rasenplatz. *Sr.* 2. blome (cf. błonie) (*Sr.* 2. murrawa = mara nocna); *Ross.* мурава (мурáва glazura, polewanie garcowe). - Kochane owieczki, wy się cieszycie na tey kwieciśtéy murawie! *Teatr* 54 *c*, *ii.* Przechadzały się po murawie kwiatów pełnéy. *Jabł. Tel.* 3. MURAWNY, - a, - e, darniśty, trawiśty, kwieciśty, voll Rasen. Ziołka wzraśtaiące spadek kropiąc wody, Murawnym mokrą ziemię darniem wśkroś okrywa. *Hul. Ow.* 161. Puszczony z więzów depce koń murawne smugi. *ib.* 140). - - - MUREK, - rka, *m.*, *dem. nom.* mur, przedmurek, eine kleine irgendwo angebrachte Mauer, *Bh.* zidka; *Cro.* zidek; *Rg.* zidak, miraz, (*Sr.* 2. murka nalepa). Dach Włoski obwiedzion bywa murkiem w około, wysokim na 2 łokcie, grubym na półłokcia. *Swirk. Bud.* 110. Ledwo się nie zabił o murek. *Teatr* 43 *c*, 76. - b) dziura, loch w murze, framuga, macloch, ein Mauerloch, eine Blende, eine Nische. Napadłem człowieka, który trzech zliczyć nie umiał, śtoiącego iak miłosierdzie w murku. *Mon.* 66, 723. - 3. gra, może: mruczek. n. p. Grały tam rożne gry, murki, babki, piłki, cygi. *Pot. Arg.* 356. (MURENA *ob.* Marena). MURGRABIA, - iego, *m.*, dozorca murów pałacowych, dozorca pałacowy, der Pallaisaufseher, Castellan *ob.* burgrabia. MURŁAT, - u, *m.*, *z Niem.* die Mauerlatte, łata, podśtawek, który się kładzie wzdłuż muru, żeby belki w przek idące muru samego nie dolegały. Podśtawki balek. *Wtod.* cf. płatwy. Murłaty bywaią sosnowe. *Kluk. Rośl.* 2, 162. *Swirk. Bud.* 244. Twarde murłaty. *Zab.* 15, 29. *Kniaź.* MURÓŁOM, - u, *m.*, kartan, armata wielka, niosąca kulę 48 funtową; dziś prześtaią do łamania murów na wagomiarze 24, 16 i 12 funtowym, i te trzy gatunki nazywaią się ogołem murołomami. *Jak. Art.* 3, 302. Mauerbrecher, Carthaune cf. burzące działo, cf. śmigownica, wąż, *Sla.* lubarda). - §. murołom, bresza, *Rs.* стѣнобой. MUROŁOMNY, - a, - e, wyłamuiący mury, mauerbrechend; *Rs.* стѣнобитный. MUROM, - a, *m.*, miasto Rossyyśkie w prowincyi Wołodzimirśkiey. *Dyk. G.* 2, 194. eine Stadt in Rußl. *MUROPIS, - a, *m.*, ścianopis, *Rs.* стѣнописецъ, malarz ścienny, murowy. MUROWAĆ, - ał, - uie, *Act. ndk.*, zmurować *Dok.*, mauern, *Sr.* 2. murrowasch; *Vd.* miriti, siditi, sydat; *Crn.* sidati, sidam; *Cro.* zidati, zidam, zigyem; *Rg.* zidati, zighjati, sazidati; *Bs.* zidati; *Bh.* zditi; *Ec.* каменемъ зидати; *Rs.* каменое строеніе строить. *Murarze uczy murować iaśkołka. *Klon. Fl. D* 3 *b.* Kto muruie buduie, ale kto z drzewa kleci, ogień w domu nieci. *Rys. Ad.* 29. Do trzech set kościołów po rożnych mieyscach zmurowała. *Groch. W.* 188, kazała wymurować. MUROWANIE, - ia, ż., *Subśt. Verb.*, das Mauern. - §. *collect.*, = mury, das Gemäuer. MUROWANY, - a, - e, *Part. Perf.* gemauert. Owa, cokolwiek Polśka dziś ma murowanego, większa połowica z Kazimierza Wielkiego ieśt pracy. *Bielśk.* 201. Kazimierz Polśkę drewnianą zaśtał, murowaną zośtawił. *Pam.* 85, 1, 784. MURÓWKA, - i, ż., cegła pospolita do murowania; powinna pospolicie mieć 3 cale grubości, 6 calów szerokości, 12 calów długości. *Kluk. Kop.* 1, 302, der Mauerziegel. MUROWNY, - a, - e, w mury opatrzony, wohl gemauert, mit Mauern versehen, voll Gemäuer. Sądecz murowny rozłożyśto leży. *Pasz. Bell. A* 2 *b.* MUROWY, - a, - e, od muru, *Bd.* zedni; *Cro.* zidni, Mauer-, gemauert, von Mauer. Murowy wieniec złoty u Rzymian temu dano, który pierwszy na mur wlazł. *Warg. Wal.* 60. Podźmyż zaś do murowych koron dawnéy mody, Kto nieprzyiacielśkiego muru dopadł wprzódy, Ten bobkową koroną swoie dzieło szczycił. *Pot. Zac.* 108. Żeby murowey uszedł zgrai.. *Tward. Wład.* 172, t. i. mieyśkiey chałaśtrze). Iak w kosztowne pałace uderzaią gromy, Giną murowe wzaiem i drewniane domy. *Banial. G* 3, murowane, z muru.

Pochodz. *domurować*, *międzymurze*, *namurować*, *nadmurować*, *omurować*, *obmurować*, *odmurować*, *pomurować*, *podmurować*, *podmurny*, *pomurny*, *pomurze*; *przemurować*; *przedmur*, *przedmurze*, *przymurować*, *przymurze*, *przymurek*; *wymurować*, *wmurować*, *zamurować*, *zamurze*, *zmurować*.

*MURWA *ob.* Kurwa.

*MURYA, - yi, ż., Jeden gatunek soli z wody warzono, którą wodę z dołu do góry windowano, a ta woda nazywała się murya. *Nar. Hśt.* 4, 288. Salzsohle, Sohle. cf. *Gall.* muriate.

MURZA, - y, *m.*, *Rs.* мурза, kniaź Tatarśki, ein Tatarischer Fürst. Murza abo mirza, tytuł wodza pokolenia lub pułku u Tatarów, *Kras. Zb.* 2, 210. Car Perekopśki żądał, aby murzów, to ieśt celnieyszych, Witold nie przyymował. *Czack. pr.* 2, 138. Murza z Przekopu. *Pot. Jow.* 2, 38. Gdyby który Tatarzyn narodu zacnego, iako to są Kniaziowie, Murzowie, Ułanowie... *Stat. Lit.* 546. Tatarowie pogłówne płacą, wyiąwszy Chorążych, Murzów i Ułanów, i tych, którzy służbę woienną z Chorążemi, Murzami i Ułanami swemi służą. *Vol. Leg.* 3, 233. Murzowie przedni, t. i. synowie hetmańscy. *Stebel.* 185.

MURZYĆ, - ył, - y, *Act. ndk.*, umurzyć *Dok.*, czernić, brudzić, schwärzen, schwarz machen; *Bs.* izmrriciti, oçarniti; *Rs.* вымáрать, вымáрывать. Bliższy ogień Indyana swego murzy nagiego. *Bard. Tr.* 361. Twarz umurzona. *Ern.* 53. Tak brudno umurzony, iak co w piecu lega. *Ryb. Ps.* 127. Chmura na powietrzu dżdżyśta, gdy słońce iéy przypieczę śkwarą swą ogniśtą, Węglem zda się i iako *płachorodym worem zmurszy niebo. *Tward. Wł.* 123, (cf. chmurzyć, chmura). Z południa parny wiatr wieie, Błękitne murząc niebo chmurami. *Miaśk. Ryt.* 84. Dzień wesoły naśtąpi po burzy, Co nas tak murzy. *ib.* 521. cf. zasępić. - MURZYN, - a, *m.*, MURZYNEK, - nka, *m.*, *dem.*, *Bh.* mauřenin, černoch; *Slo.* maurenjn; *Sr.* 2. mor; *Vd.* mor, mur, samurz, zhernik, saumeris; *Crn.* samurz; *Bs.* çarnaç, çrvinaç (*diflg.* czerniec); *Rg.* zaarnaz; *Rs.* му́ринъ, Арапъ; *Ec.* мурїнъ. z łac. maurus, der Mohr. Nigryczykowie abo murzyny, nazwisko, które daiemy narodom czarnym, mieszkaiącym w Nigrycyi, Gwinei, Abissynii i innych pogranicznych kraiach. *Dyk. G.* 2, 218, powszechnie tak nazywamy ludzi czarnych, z kraiów południowych pochodzących. *Kras. Zb.* 2, 210. Etyopy my pospolicie murzyny nazwiem. *Budn.* 1 *Chron.* 1, 11. *not.* Murzyna trudno obmywać. *Sk. Dz.* 558. Często gniew ich hamował sam ociec chudzina, Nic nie wśkórał, tak właśnie, iakby myl

murzyna. *Zab.* 16, 239, nie pomoże krukowi mydło; Darmo cegłę myią; *Slo.* **murin ne bude bili, bis ho wieeg mil.** Nie pomoże, przypowieść ſtarodawna mówi, Czarnemu z przyrodzenia woda murzynowi. *Pot. Pocz.* 570,, *Haur. Sk.* 174, *Sk. Dz.* 216; cf. maź ty chłopa maslem, on śmierdzi dziegciem; cf. wilk chowany). Murzyn służący n. p. Co to ludzi assystować mi będzie: lokaie ſtrzelcy, hayduki, paiuki, murzyni, laufry. *Teat.* 55 *b*, 4. – 2. murzyn, murzynek, koń, głowa murzyńska *ob.* Mrozowaty koń. *Hipp.* 8. **ein Mohrenkopf, ein Pferd.** Murzynek, koń czarnonogi, i o czarnéy także głowie. *Tr.* 2, 5148. – §. Murzyn, miano charta, **ein Name der Windſpiele.** Jedeu myśliwy chartom i charcicom sześciu te dał miana: Murzyn Uwił Wieniec, Panna Warkocz Spletła. *Chmiel.* 1, 583. – 3. pliszka murzynek, czerniczek, *motacilla maura*, ptaszek kraiowy, wielkości pospolitey sikory, główkę czarną maiący. *Kluk. Zw.* 2, 255. **eine Art Bachſtelzen, Mohrenkopf.** – 4. Murzynek mineralny, czarny proszek z merkuryuszu i siarki zrobiony. *Dyk. Med.* 4, 418. **ein ſchwarzes Mercurialpulver.** MURZYNKA, – i, *ż.*, *Bh.* **maurenina**; *Crn.* samurkena; *Vd.* samurzinja, morinja; *Rs.* арапка. **die Mohrinn.** Murzyni i murzynki, przeniesieni nawet do kraiów nayzimnieyszych, dzieci maią czarne. *Mon.* 70, 19. MURZYŃSKI, – a, – ie, MURZYNOWY, – a, – e, **Mohren-**, *Bh.* **maureninſky**, *Crn.* samurſke; *Rs.* муринскій. Murzyńska ziemia, z Nigrycya. *Dyk. G.* 2, 218. *Vd.* samurſka, morna deshela, **Mohrenland.** Po murzyńſku ubrany. *Papr. Ryc.* 199, **auf Mohren Art, wie ein Mohr.** – *Chem.* Pokrywy kruszcowe, do których przyłączone ieſt zewnątrz naczynie iakie, które ie zewsząd otacza, zowią ſię głowami Murzynowemi. *Krumf. Ch.* 54, **eine Art metalluer Deckel oder Stürzen der Scheidekünſtler.**

MURZYSKO, – a, *n.*, mur paſkudny, *Bs.* zidina, mir ſtar; *Crn.* sidje, sidovje; **eine ſchlechte elende Mauer.** Jeden buduie murzyſko, a drudzy tynkuią go wapniſkiem. *Budn. Ezech.* 13, 10. ścianę glinianą. *Bibl. Gd.*).

MUS, – u, *m.*, z *Niem.* **das Muß, die Nothwendigkeit, der Zwang**, muszenie, konieczność, niewola, przymuszenie, *Slo.* **pſineuceni** (*ob.* przynukać); *Vd.* mush, siła, posilje, persilnoſt, permuranje; *Bs.* nevoglja (cf. niewola); *Rs.* необходимость, надобность. Rzeczy przesławnéy mus nie urodzi. *Gor. Sen.* 162. Mus, ciężki, z przymuszone rzeczy ciężkie. *Cn. Ad.* 974. *oppos.* Łacno ten poymuie, co w nauce smakuie). *Slo.* **muſ ge veliki pan**, mus ieſt wielki pan). Cnotliwego na złe zholdować, żadna siła, żaden mus nie potrafi. *Pilch. Sen. liſt.* 275. Musy krwawe. *Zygr. Ep.* 91. Mus w cnotę przemienić. *Birk. Chod.* 7. **aus der Noth eine Tugend machen.** Moia rada z musu cnotę przerobić; musim umrzeć, uczmyż ſię dobrze umierać. *Birk. Kaw. Malt. C* 4 *b*. Często z musu cnota urość musi. *Arch.* 2, 27; cf. chcę, bo muszę; Do boga, gdy trwoga; Niebezpieczeńſtwa uczą nabożeńſtwa). Mus naylepszy bywa nauczyciel *Fred. Ad.* 31. Nie miey mi za złe Pani, widzi bóg mą duszę, Jż to, cokolwiek czynię, z musu czynić muszę. *Min. Ryt.* 2, 179. Z musu, z musem, z niedobrowolnie, niechotnie, *Crn. et Vd.* po sili, **aus Zwang, gezwungen, ungern.** Jeśli kiedy haftować musiała, Szło iey to z musu i prawie przez dzięki. *P. Kchan. J.* 38. Nie bardzo grzecznie zemną ſię przywitał; on mię iakby z musu ucałował. *Pilch. Sen.* 233. Co zbawienia pożądanie musem na mnie wyciągało, to ci tu podaię. *Smotr. Ap. pr.* Taki z ciebie leniwiec ſtał ſię, wszyſtko z musem i drzymiąc robisz. *Zab.* 16, 216. – Pachnęły prośby one musem. *Pot. Arg.* 543, prosi a musi tak bydź; Proszę, a niech inaczey nie będzie! Jeśli nie prośbą, tedy grózbą. *Cn. Ad.* 931.). Zołnierz lub ubogi gnębi musem, potwarzą i zdzierſtwem, ukazuiąc naprzod chłopu obuch, aby było piwo, gorzałka, miód, wino ... *Star. Ryc.* 27. – W naszéy kompanii niemasz musu; każdy sam sobie rad, i tyle piie, ile chce, *Mon.* 66, 82, nie żenuiemy ſię. – 2. Mus, *necessitas*, *Fatum. Hor.* 1, 158. *Nar.*

Pochodz. *pod*: *Musić.*

2. *MUS *ob.* mas. *MUSS, – u, *m.*, z fr. mousse, z piana, **Schaum** *ob.* mussować.

MUSAT, – u, *m.*, MUSATEK, – tka, *m. zdrbn.*, *Rs. et Ec.* мусáтъ o чимо мочатъ, ſtalka do oſtrzenia, wecowania, **der Wetzſtahl.** Musat u rzeźnika, ſtalka do oſtrzenia. *Mag. Mſk.* Szablom nie dowierzaią, ciągną musatami, U kopii także groty oſtrzą osełkami. *Burd. Luk.* 113. Nóż oſtrzeyszy, kiedy go ogniwkiem albo *musátkiem pociągną. *Rey Zw.* 112 *b*. – b) *meton.* miecz ſtalowy, cf. bułat, **das Schwerdt, der Stahl.** Wszyscy pod śmierci zoſtaiem musatem. *Pot. Pocz.* 173. Gniewliwy pociągnie musatów na każdego z nich. *Choſć. Fars.* 156. Porwie ſię z kordem do musata. *Pot. Arg.* 435. Pochodz. *Rs.* мусáпить *oſtrzyć*, *wecować.*

*MUSCH *ob.* Mas.

MUSIEĆ, – iał, – ieli, musi, muszę *Med. et actiu. Cont.*, *Bh.* **muſyti**; *Slo.* **muſet, muſym, ſyljm, neutim** (*ob.* silić, nukać); *Sr.* 2. **mußaſch**; *Crn.* môram, morem; *Vd.* muriti, murem, mureti, permurati, permuruvati, siliti, persiliti, posiliti, nasiliti; *Cro.* moram, szilim, sziluјem; *Dl.* szilóvati; *Bs.* sillovati, usillovati. (cf. usiłować), *Sr.* 1. **moczuyu**; *Ec.* нудить, нужду (cf. nudzić) нуждáти, неволить, принуждáть, бѣжду (cf. biedzę) cf. *Angl.* i muſt, z muszę; *Suec.* motta, *Ger.* **müſſen.** – 1. musieć *niiak.*, przymuszonym, zmuszonym być, koniecznością przyniewolonym, z musu czynić, **gezwungen ſeyn, müſſen.** Poczniymy, co chcemy, Jeśli po dobréy woli nie poydziem, musiemy. *Groch. W.* 549. Dawszy słowo, że poiedziesz, musisz iechać. *Teatr* 42 *c*, 104. Nie chcą; musieć będą. *Bard. Tr.* 301. Nie radaby szła na targ, ale musi koza. *Alb. n. W.* 17, *Slo.* **ne radabi koza do trhu, ale muſi.** Wiele czyni, kto musi. *Teatr* 33 *d.* 35. Wiele ten robi, co musi. *ib.* 10, 52. Co muszę, to rad uczynię. *Birk. Oboz. L.*, *Zegl. Ad.* 42, *Slo.* **co muſim, rád ucinim**; chcę, bo muszę: z musu cnotę czynię). Tam wóz musi, gdzie ſię konie naprą. *Rys. Ad.* 67. Przeciwko musisz! nie ma wymówki. *Fred. Ad.* 114. – Muszę, z nie mogę nie, **ich kann nicht anders, ich muß**, *non poſſum non.* Muszę prawdę zeznać; rzekę, nic nie ochylaiąc. *Cn. Ad.* 522. Wilk żarłoczny, lis zdradny, uſtawne czuwanie Jeżeli czynią, muszą, tym sposobem żyią. *Kras. W.* 28 – b) *Impersonaliter* *musi, musi ſię, z trzeba, potrzeba, **man muß, es iſt nothwendig.** Uſtawicznie o dotrwanie boga prosić potrzeba, uſtawiczną ſtraż mieć **musi* około serca swego. Jeſt wiele pokus, na które ſię oglądać **musi*, aby to, co ſię naprawiło, dotrwało. *Sk. Kaz.* 92. – *Elliptice:* Myśli so-

bie, mnieć tam bydź, by natrudniey było. *Rey Wiz.* 177. t. i muszę się tam dostać. - 2. Musi bydź, *aliter*, *ut* musi bydź, nie wie, *non sonat* koniecznie, *sed* podobno, *quo pacto etiam* pewnie *usurpatur*; *ignorare videtur*, *probabile est*, *magnum argumentum est*, *eum nescire*, *ignoret oportet*. *Cn. Th.* er muß es nicht wiſſen, es iſt höchſt wahrſcheinlich, daß ... Nasza Pani Podczaszyna, musiała albo zachorować, albo o mnie zapomniała. *Teatr* 15 *c*, 22. Ze djabły iéy wpaść musiał ten Jegomość w oczy. *Teatr* 17, 117. - 3. *Actiue* musić kogo, z przymuszać, niewolić, jemanden zwingen. Chcę ią obronić od niegodnego związku, do którego ią muszą. *Teatr* 20, 22. Przebóg! w cóż człeka żądza przeklęta nie musi! *Pot. Zac.* 6. MUSZENIE, - ia, *n.*, *Subſt. Verb.*, das Müſſen, z zmuszenie, mus, der Zwang, die Nothwendigkeit. *Parere necessitati* nie przeciwić się muszeniu. *Mącz.* Żadna cnota nie zna nakazu i zmuszenia. *Pilch. Sen. liſt.* 2, 97. MUSZONY, - a, - e, niedobrowolny, gezwungen, erzwungen.

Pochodz. *mus*; *domusić*; *przymuszać*, *przymusić*, *przymus*; *przemuszać*, *przemusić*, *przymusiciel*; *wymuszać*, *wymusić*, *zmusić*; *wmuszać*, *wmusić*.

MUSNĄĆ, - ął, muśnie *Act. idntl.*, MUSZCZEĆ *ndk.*, MUSKAĆ, - ał, - a, *kontyn.*, umuſkać, umusnąć, pomuſkać, pomusnąć *dk.*, (cf. mizgać, mizgnąć) głaſkać, ſtreicheln. (*Vd.* musniti, smusniti, smukniti z mknąć, zemknąć, wymknąć, *Vd.* ludi omusniti, dreti, omusnuvati, z zdzierać, *Vd.* omusnik, omusovez, z zdziracz; *Crn.* musam *defolio*, musem se, musiti *subridere*, smusniti, smusnem *soluere*, *euadere*, movſti, movsem *mulgere* doić; *Bs.* muſti, pomuſti; *Sla.* muzam, pomuzivam; *Rg.* mûſti, múzem, pomûſti, omûſti, izmûſti *mulgere*; *Ec.* мельзиши, измельзиши doić). Włosy muszcze, płaszcz, aby kształtnie leżał, trefi, *Zebr. Ow.* 49. Wszetecznego głowy palcami muſkanie wydaie. *Pilch. Sen. liſt.* 403. Woli się kochać w naukach, niżeli psy głaſkać, muſkać, a konie tuczyć. *Glicz. Wych. N* 6 *b*. Ja ią przycisnę, ona pod brodą mię muśnie. *Zabł. Fir.* 71. Zefir muszcząc lekkim ſkrzydłem wody, Wróci pogody. *Miaſk. Ryt.* 2, 91. Leży na gorze, urodzayney w bluszcze, A sen iéy źrzenice muszcze. *Hor.* 2, 165. *Nar.* - *figur.* Co ſkore rzekł, po szyi muśnie go berdyszem. *Pot. Arg.* 727. t. i. uderzył go). - Musnąć kogo po kalecie, z ogołocić, wyszyplić, einem den Beutel fegen. Karano go na zdrowiu, i też na monecie, Kiedy go więc muśniono znacznie po kalecie. *Klon. Wor.* 18. Nie mógłby smaczno usnąć, Gdyby nie miał konwie musnąć. *Rey. Zw.* 234. chlipnąć). Musnąć kogo po grzbiecie, z łoić mu ſkórę *Tr.*, garbować, einem das Fell ſchmieren. Zmudź i Litwa, choć się zdadzą grubi, Lecz lepiey muśnie, niżli Hiszpan drugi. *Stryik. Gon. U* 3. - b) ſtroić, pięknrzyć, mizgać, *cf. Germ.* mutzen Adlg.) putzen, ſchmücken, ſchniegeln. Mężczyzna niepotrzebnie się muszcze, idąc do mężczyzn. *Budn. Ap.* 32. Umuſkałaś farbą brwi i oczy swoie i ozdobiłaś się ſtroiem niewieścim. *Sk. Zyw.* 2, 313. Za co się tak barzo muszczysz, i piękrzysz? gdy wszyſtko ku krasie twéy sporządzisz znaydzie się ieszcze niemało zwierząt, które ciebie ozdobą przewyższą. *Pilch. Sen. liſt.* 4, 235. Wiele godzin ſtrawiła ubieraiąc się i muszcząc, wszyſtkie ſtarania na to obracaiąc, aby iey na żadnym ochędoſtwie nie schodziło, żeby się oczom wszyſtkich podobała. *Sk. Zyw.* 2, 256. W zwierciedle uſtawicznie, ni tam małpa iaka, muszcze się, goli brodę i dwa razy na dzień. *Opal. sat.* 3. Dlaczego się niewiasty ſtroią, muszczą, pięknie ubieraią? aby ie chwalono. *Petr. Ek.* 67. Muſkaiący i piękrzący się. *Pilch. Sen.* 267. Musnąć, pomusnąć z trochę namazać. *Cn. Th.*, ein wenig beſtreichen, beſchmieren. MUSK, - u, *m.*, MUSKANIE, MUSZCZENIE, - ia, *n.*, *Subſt. Verb.*, głaszczenie, das Streicheln, Liebkoſen. Słowa ich słodkie są muſk, nadziewany smrodem. *Morszt.* 43. MUSKOWY, - a, - e, głaszczący, łgkko się dotykaiący, leicht berührend, ſanft ſtreichelnd. Patrz, iako zgięte buynym plonem niwy, Muſkowny wietrzyk w złote fale zmiata. *Zab.* 14, 103, *Nar.*, *Nar. Dz.* 2, 175.

Pochodz. *omuſkać*, *obmuſkać*, *odmuſkać*, *pomuſkać*, *przymuſkać*, *przymuszczek*; *wymuſkać*.

MUSOWAĆ, MUSSOWAĆ *intr. ndk.*, z fr. mousser, z pienić się, ſchäumen.

MUSTER *Tr.*, *ob.* Musztra. MUSTROWAĆ *ob.* Musztrować.

MUŚLIN, - u, *m.*, Od miaſta Tureckiego Mozul, (Mosul. *Dyk. G.* 2, 187), nad Tygrem, naprzeciw dawnéy Niniwy, muśliny imię swoie maią i początek. *Wyrw. G.* 262, materya cienka, *Gall.* mousseline, *Crn.* mushélin; der Muſlin. Gatunek grubszego muślinu, *Rs.* мишкалъ. MUŚLINOWY, - a, - e, z muślinu, Muſlin-; *Crn.* mushelinaſt. - Z grubszego muslinu, *Rs.* мишкáлевый, мишкалúнный. *MUSUŁ, - a, *m.*, n. p. drociane musuły; zdaie się, iż musuł a pancerz było brane za iedno. *Czack. pr.* 1, 215, ein Panzer. MUSUŁBAS, MELIHBASZ, - a, *m.*, (Maszelbas *Tr.*) materya bawełniana, osobliwie do podszywania opończ i namiotów; w mieście Musuł fabrykowana. *A Czart. Mscr.* (cf. Altembas). Nosicie z Azyi muzułbasy i cienkizny, a Tatarom śrebrnych i złotych pieniążków niewolno nosić. *Azułewicz Apologia Tatar.* 2, (w rękopiśmie *Czackiego* o Tatarach). Towary Tureckie, kobierce, melihbasse. *Vol. Leg.* 4, 82.

MUSZAK *botan.*, *ob.* Kurzyślep 2).

MUSZANY, - a, - e, od much, Fliegen-. Paiąk, myśliwiec muszany, *muscarius*. *Mącz.*

MUSZCZ *ob.* Moszcz. MUSZCZĘ *ob.* Muſkać. MUSZCZEK *ob.* Mózdzik.

1. MUSZĘ, - isz, - i *ob.* Musieć.

2. MUSZĘ, - ęcia, *n.*, *dem. nom.* Mucha, eine kleine junge Fliege. Drobnieysze muszęta. *Lub. Roz.* 346. Paięczyna małe muszęta sidli, a mocnieyszych nie utrzymuie. *Warg. Wal.* 239. cf. bąk się przebiia.

MUSZEC *botan.*, *ob.* Kurzyślep 2).

MUSZELKA, - i, ż., *dem. nom.* muszla; eine kleine Muſchel, Farbenmuſchel. Włożyć farbę w muszelkę. *Haur. Sk.* 359. Do rysowania tusz rozciera się świeżo w muszelce. *Łęſk.* 87. - b) czasza do polewania przy chrzcie, die Taufſchale. MUSZELKOWE złoto, śrebro, z co w muszelkach roztarte, *Tr.* Muſchelgold, Muſchelſilber.

MUSZESTRZE *botan.*, *ob.* Kurzyślep 2).

MUSZKA, - i, ż., *dem. nom.* mucha, *Bh.* muſſka; *Sr.* 1. muſchka; *Crn.* mushéza; *Cro.* mussicza; *Bs.* musciça; *Rg.* mùsciza; *Rs.* мýшка; *Ital.* moschetta, *Lat.* muscula, eine kleine Fliege. Lepieyby był muszki chwytał, niżeli się

o tym pytał: *Lib. Sen.* 11. Muszka w nocy świecąca, *cicindela. Sleszk. Ped.* 416. Ktorym muszki albo paięczyny przed oczyma się zdadzą latać, to bywa ze mdłości wzroku. *Syr.* 21. - b) muchy, muszki do piękrzenia twarzy, Schminkpflästerchen. Zalotnica rozumie, że się z muszek twarz udatnieyszą ſtaie. *Jak. Bay.* 247. Przemieniała więcey niż dwadzieścia razy na dzień muszki, które z rana z taką pilnością przylepiła była. *Mon.* 65, 564. Do ubierania się kazała nagotować i *muszczek, i pachniących mydeł i rumienidła. *Tward. Pas.* 10. - §. 2.

MUSZKA, - i, *m.*, *personif.*, Nigdy człek nie będzie z tego muszki, Osieł a osieł. *Pot. Jow.* 2, 8. MUSZNA białogłowa. *Łącz. Zw.* 10, t. i. muszkami przypiękrzona, voll Schminkpflästerchen; *Rs.* мушчатый.

MUSZKAT, - u; = MUSZKATOWA, Muszkatołowa gałka, die Muskate, Muskatennuß; *Boh.* muſſkatowa kulka; *Sr.* 2, muſchkota; *Sr.* 1. muſkatelſta kruſchwa, muſkota; *Vd.* mushkatou oreh, oreshizh, oriesbiz; *Cro.* muſkaplet; *Sla.* oràshak; *Bs.* orascjaç miſkani; *Rs.* мушкáть, мускатъ, мушкатовый орѣхъ; owoc drzewa Jndyy Wschodnich, wielki iak orzech, zapachu wdzięcznego, który odziany ieſt powłóką szczególną, nazwaną *kwiatem muszkatowym*, Muskatenblüthe, *Bh.* muſſkatowy kwět, *Rs.* мушкатный цвѣтъ. *Dyk. Med.* 4, 419. Muszkatowy orzech zowią od woni, którą ma bardzo rozkoszną, podobną piżmu, które też *moscua* zowią. *Urzęd.* 364. *Boter.* 34. Kwiat Muszkatołowy. *Kras. Pod.* 2, 131. Gałki muszkatołowe. *Mon.* 72, 518. Muszkatowe drzewo, *Myriſtica*, na Moluckich wyspach. *Kluk. Dyk.* 2, 134. MUSZKATELA, - i, *ż.*, wino *muszkatelowe*, *Krup.* 5, 104, wino *muszkatelne*. *Warg. Radz.* 50, macica, iagody, Muskatellerwein, Muskatellerbeeren; *Bh.* bĕl; *Crn.* mushkat; *Vd.* mushkatelerſki grosdizh, mushkatel, mushkatelſki grosd, mushkatelni grosdizh, mushkatnu vinu, zofandler; *Bs.* muscato grozdje, muscatco vino; *Rs.* мушкатель. Z Macedonii idzie *moszkatella do Polſki. *Boter.* 132. Malmazya, muszkatela. *Lek. C.* 2. Od muszkateli i wina Włoſkiego płacić maią.... *Vol. Leg.* 3, 57. Muszkateli przyprawa, to ieſt, aby wino miało smak muszkatelowy. *Sleszk. Ped.* 386. - §. 2. Muszkatela, *Muszkatelka*, *Muszkatka*, *Muszkatulka*, *Bh.* muſſkatelka, owesnice; *Vd.* mushkatelſka grushka, mushkatelza; *Crn.* mushkatelze); gruszka muszkatowa; naypierwszy w lecie owoc, zapach ma podobny do piżma. *Dyk. Med.* 2, 443., *Cresc.* 386. *Ład. H. N.* 46. *Sleszk. Ped.* 416. die Muskatellerbirn. MUSZKATOWY, MUSZKATOŁOWY, - a, - e, od muszkatu, Muscat=, Muscaten=. *Slo.* muſſkátowý. MUSZKATELOWY, - a, - e, od muszkateli, Muscatel=. Wina leią na lagry muszkatelowe, malmazyowe i t. d. *Syr.* 1219.

MUSZKIET, - u, *m.*, *Sr.* 1. muſkéta; *Vd.* mushketa, shounirſka puksha; z Franc. musquet, *Jtal.* moschetto), rusznica, die Muskete. Strzelba podobna do piechotney broni, ale większa, używaiąca się z wałów fortecznych. *Jak. Art.* 3, 303. Kazał bydź hetman wszyſtkim pod muszkietem. *Jabł. Buk.* ƒ 3, pod bronią). Pycha matką wszyſtkiego złego, ztąd łuk, ztąd muszkiet. *Pot. Syl.* 29. MUSZKIETNIK, - a, *m.*, MUSZKIETYR, - a, *m.*, żołnierz pod muszkietem służący, der Musketier, *Vd.* mushketirar, nogash.

MUSZKUŁ *ob.* Myszka.

MUSZLA, - i, *ż.*, małż, die Muſchel, *Crn.* mushél; *Vd.* oſtriga, saklapniza, cf. zaſklepić; *Sla.* shkoljka; *Bs.* cjaſcka (cf. czaszka); *Rs.* черепъ, черепóхъ, раковина, раковинка; cf. rak; *Ec.* чрепъ cf. ſkorupa). *Lat. med.* muscula, *Jtal.* muoscolo *et* musciolo, *Gall.* *mousle, moule, *Angl.* muscle, *Holl.* mossel, *Suec.* muſla, *Dan.* muſkel). Muszlami nazywamy te ſkorupy, w ktorych mieszkaią robaki miękkie. Muszle poiedyncze, *cochleae*, złożone *conchae*. Niektórych muszel malarze używaią na chowanie farb. *Zool.* 93-7, *ob.* Muszelka. MUSZLOWY, - a, - e, od muszli, Muſchel=. Liniia muszlowa, *conchois. Sniad.* 2, 151.

*MUSZTAP, *MUSZTABEL *ob.* Maſtab.

MUSZOTRZEW *botan.*, *ob.* Kurzyślep 2).

MUSZTARDA, - y, *ż.*, z Fr. moutarde, *Jtal.* moſtarda); Zaprawna gorczyca. *Ład. H. N.* 43. eingemachter Senf; *Slo.* hořčice; *Crn.* muſterd, shênof; *Vd.* shenf, shenof, mushtarda, gorushiza, muſterd; *Cro.* moſtarda, muſtárda; *Dl.* sznop, gorussicza; *Hg.* muſtár; *Rg.* moſtárda, ośláć; *Bs.* smócenje, oslaſtiça; *Rs.* горчица; *Ec.* горýшица. Głodnemu smaczny objad bez musztardy. *Pot. Arg.* 766. cf. głód naylepszy kucharz). Musztardą od mosztu winnego, z którym przyprawiana bywa, zowią. *Syr.* 1203., *Rey Zw.* 14 *b.* MUSZTARDNICA, - y, *ż.*, MUSZTARDNICZKA, - i, *ż. zdrbn.*, naczynie od musztardy, die Senfbüchſe, *Rs.* горчичникъ, горчичница. MUSZTARDNIK, - a, *m.*, robiący lub przedaiący musztardę, der Senfeinmacher, Senfhändler. MUSZTARDOWY, - a, - e, od musztardy, Senf=, *Rs.* горчичный. - §. koloru czyli maści podobnéy do musztardy, ſenffarbig. Jeden z musztardową, a drugi z żółtogorącą brodą. *Teatr* 33, 81.

*MUSZTASIE, (*Gall.* mouſtaches = wąsy). Czegóż się ięły białe głowy zasię, Gdy miasto muszek na czele musztasie? *Pot. Jow.* 273, Z trupich włosów na swoie kładzieçie musztasie. *Pot. Zac.* 115, włosy pokręcone, *kraycarki, kędziorki.

MUSZTRA, - y, *ż.*, exercerunek woyſka, cf. monſtra, die Muſterung der Soldaten, cf. popis). *Slo.* muſſtra; *Sr.* 1. muſtruwancza, muſtruwano, woyſke pjehladwano; *Crn.* mushtra; *Vd.* muſter; *Cro.* múſtra; *Dl.* izgled, *Sla.* prozivanje; *Rs.* смотръ. MUSZTROWAĆ, - ał, - uie *Ast. ndk.*, woyſko exercytować, muſtern; *Sr.* 2. muſtrowaſch; *Slo.* muſſtrugi; *Hg.* muſtrálom; *Vd.* mushtrati, pregledat, proberat, sberat, doudati; *Crn.* meshtram, mushtram; *Cro.* múſtram; *Rs.* осматривать солдатъ. Adolf, król Szwedzki, musztruiąc woyſko swoie, srodze się rozgniewał na iednego półkownika. *Zab.* 13, 82. Żeby konia wezwyczaić do ſtrzelania, ſtaway przy piechocie musztruiącey się z ogniem. *Papr. W.* 1, 397. MUSZTROWNY, - a, - e, wyexercerowany, wohl gemuſtert, wohl exercirt. Rzymianie świat swoiowali musztrownym i karnym żołnierzem. *Papr. W.* 1, 1. MUSZTROWY, - a, - e, od musztry, Muſterungs=. Musztrowy plac, *Crn.* mushtrishe, meſtrishe, meshtrya; *Rs.* мѣсто, гдѣ войско осматриваютъ, гдѣ смотръ бываетъ.

MUSZTUK *ob.* MUNSZTUK. MUSZTUŁUK *ob.* Munsztułuk.

MUSZY, - a, - e, od much, Fliegen=. *Sr.* 1. muchowſki;

Rs. мутій. Obrazy i pamiątki świętych odszczepieńcy muszymi bogami nazywaią. *W. Poſt. W.* 183. *MUSZYCA; wielka mucha, *Cro.* mushicza; *Crn.* mushniza = komar. MUSZYNA, - y, *ż.*, biedna mucha, eine elende Fliege. - *Ş. m szyna, materya iakaś, n. p. Muszyny Tureckiey, od iedney . . . *Inſtr. cel. Lit.*; **Muszyńſkiego* sukna poſtaw. *ib.* MUSZYSKO, - a, *n.*, brzydka paſkudna mucha, eine häßliche Fliege.

MUTANT, - a, *m.*, z łac. młodzieniaszek, który głos dziecinny poczyna utracać; ztąd mutować. *Dudz.* 46. ein Knabe, bey dem die Kinderſtimme ſich in eine männliche zu verwandeln anfängt, etwa im 14 Jahre; *ob.* mutynować.

*MUTERKA, - i, *ż.*, macica szrubna, die Schraubenmutter. (*Sr.* 2. mutterka matka). Sztyft ten muterką czyli iak zowią, macicą przyszrubować się daie. *Zabor. G.* 338. Muterkę szruby kluczem przykręcaią. *Os. Rud.* 192.

MUTETA, - y, *ż.*, z *Włosk.* mottetto, *Gall.* motet, *lat. med.* motetum; śpiewanie, die Motete, ein Geſang. Na lutniach o ośmiu ſtronach grali mutetę o zwycięſtwie. 1 *Leop.* 1 *Par.* 15, 22. Wszyſtkie ganki śpiewały razem mutety rozmaite. *Warg. Wal.* 306. Już gram w fuiarkę, naśpiewam mutet i pochlebnych pieśni. *Tward. Daf.* 13. Mutety żałosne, i ciężkie wzdychania. *Kulig.* 312. Gdy w rękę lutnią wzięła, J o pięknych boginiach mutetę zaczęła, Nic naylepsi miſtrzowie przed nią nie umieli. *Sim. Siel.* 118. - Ş. Pralacie, ktory cnotą na tym Polſkim świecie, Zdobisz senat koronny, w poważney *mutacie! Kchow.* 280. Kto się mógł wolnym nazwać, gdyby nie ta ſtanu pierwszego zakwitła muteta. *Chroſć. Fars.* 11. odmiana?) MUTOWAĆ, - ał, - uie, *Med. ndk.*, głos dziecinny utracać, mienić. *Cn. Th.* die Kinderſtimme verlieren. Chłopiec mutuie, kiedy mu wąsy pipią. *X. Kam.* - Wino mutuie, musuie, robi, przewraca się, ieſt w robocie. *X. Kam.*, *Cro.* mitarimsze *plumas, pilos muto*, b) *muto sententiam*, *de inconſtantibus.*

*MUTYANKI *ob.* Multanki.

MUTYNA *herb*, iedno co *Drya. Kurop.* 3, 34.

MUZA, - y, *ż.*, z *Greckołac.*, die Muſe; *Crn.* popevka, marlivka, modriza; *Vd.* modriza, viednoſt, modropevka; *Rg.* mudropojka, pjevaliza; *Bs.* pievaliça, vila; *Cro.* popevka, pevka, pivka, vila, vilenicza (*Boh.* wýla *Hecate* cf. szaławiła); *Rs.* муза. Muzy, dziewięć sioſtr, córki Jowisza, boginie nauk i kunsztów. *Kras. Zb.* 2, 212. *meton.* muza, poetyka, i ogolnie każda nauka, die Dichtkunſt, und überhaupt jede Wiſſenſchaft. Nie wsławią ni bogactwa, ni laury Gradywa, Chyba kiedy ie Muza swym brzękiem opiewa. *Zab.* 15, 306. Który tylko kray kiedy do Muz się przyłożył, Zaraz w nim duch ludzkiego towarzyſtwa ożył. *Zab.* 15, 306, *didicisse fideliter artes, emollit mores*). - 2. *botan. Musa Linn.* rodzay rośliny, u nas bardzo rzadki, do którego należy Rayſka figa. *Kluk. Dyk.* 2, 130, die Muſe, die Paradiesfeige. (MUZDZEK *ob.* Mózdzek). MUZEUM *indeclin.*, świątynia Muz; zbiór rzeczy kunsztowych, gabinet; mieysce schadzki w celu bawienia się wzaiemnego kunsztami i naukami, *Crn.* uzhirna. **MUZOPŁYNNY, - a, - e, poetycki, poetiſch, dichteriſch. Ty królu, pobudzaiąc ſtrumyk muzopłynny, Uwieńczasz ſkronie Polſkiey Aganippy. *Zab.* 14, 108. *Nar.* Rzucił ktoś biegłym okiem na móy rym niewinny, Com go ulał z kropelki wody muzopłynney. *Zab.* 2, 227. **MUZOWODZ, - a, *m.*, musagetes, n. p. Apollo. *Mon.* 75, 590.

MUZUŁMAN, - a, *m.*, prawowierny w Arabſkim ięzyku, der Muſelmann, Mahometaner, ten tytuł przez dyſtynkcyą nadali sobie Mahometanie, religią swoię MUZUŁMAŃSKĄ *per excellentiam* nazywaiąc. *Kras. Zb.* 2, 212, die Muſelmänniſche, Mahometaniſche Religion cf. Bisurman, Turek.

*MUZYCKI, - a, - ie, MUZYCZNY, - a, - e, *Bh.* hudebný, *ob.* gędziebny, gędziecki, gędźcowy; *Vd.* musikalſki, ſkladnopetni; *Rg.* ſkladnopjetni; *Ec.* прегудническій, мусикійскій, органный; muſikaliſch. Jubal był oycem graiących na arfiech i muzyckim naczyniu. *W. Genes.* 4, 21. (Gędziebne naczynie, *Mącz.*, gędzieckie naczynie. *Cresc.* 269.). Nabyć sławy z dzieła muzyckiego. *Paſt. F.* 259. Granie na inſtrumentach muzycznych, taniec, śpiewanie, wszyſtko to w naukę panieńską wchodzić powinno. *Kras. Pod.* 2, 248. Gółka muzyczna, czyli cała nota w muzyce, ma w sobie ogonatek czyli półnotów dwie. *Mag. Mscr.* MUZYK, - a, *m.*, *Bh.* hudec, = gędziec *qu. v.*; *Cro.* musikash; *Vd.* musikant, musikazh, ſkladnopeuz, musikontur; *Sla.* ſkladnoznanac, ſkladnopivaoc; *Rg.* ſkladnopjévalaz; *Ec.* смычникъ, играющій на мусикійскомъ орудій смычкомъ; der Muſikus. Orfeusz muzyk albo gędziec znamienity. *Biel. Sw.* 10; cf. Balcerek, Bekwarek). Takich tonów ów muzyk dobywał, że go Jowisz u ſtołu rad pewnie posłucha. *Jabł. Tel.* 111. Muzyk muzyka szanuy, dworzanin dworaka. *Dzwonk. A* 3, cf. kruk krukowi). Muzyk, piszczek, podła rzecz, podły ſtan. *Cn. Ad.* 523, cf. lekki chleb. (*MUŻYK, - a, *m.*, *Rs.* мужикъ, prosty chłop, gbur, ein gemeiner Kerl, ein Bauerkerl. W gnóy po kolana wlazł mużyk smrodliwy. *Jabł. Ez.* 37. *Sak. Kal. D* 2 *b.* Wielką miał z pijanych mużyków pociechę. *Jabł. Ez.* 40. Smok wyratowany, za miaſto bog zapłać chłopowi, Chodź sam mużyku, mam cię sieść, mu powie. *ib.* 28, *mużykaszmat, *Tr.*). - - MUZYKA, - i, *ż.*, z *Greckołac.*; *Pers.* musigi; *Ec.* мусикія; *Ross.* музыка; *Bh.* hudba, = gędźba *q. v.*) die Muſik, die Tonkunſt; *Sr.* 1. herczowſtwo, herczowſki kunſt; *Vd.* musika, ſkladnosloshnoglasje, glasavednoſt, glasina snanoſt; *Cro.* glasszoszlosnost; *Rg.* ſkladnopjetje); kunszt, dźwięków złączeniem, harmonią wdzięczną słuchowi przynoszący. *Kras. Zb.* 2, 212. - Muzyka, = śpiewanie, granie, eine Muſik, Muſik, Spielen, Singen. Muzyka głosowa abo wokalna, i narzędziowa abo inſtrumentalna. *Petr. Pol.* 3, 372, *Kpcz. Gr.* 3, *p.* 12. Wczoray była muzyka pod zamkiem w nocy. *Pam.* 83, 125, *ob.* serenata). Turcy nie bardzo chwalą nabożeńſtwo przy muzyce, twierdząc, że ich fundator iako żywo nie zażywał muzyki. *Kłok. Turk.* 171. Nieużyteczna ieſt muzyka, kiedy iey nikt nie słucha. *Petr. Ek.* 42. W muzykę woyſkową, trąby, bębny uderzyć każe, woysko uszykowawszy. *Tward. Wład.* 134. Marsyasz Apollinowi, w śpiewaniu, w piſkaniu i inszych muzykach przeciwić się chciał. *Mącz.*, t. i. w inszych gatunkach muzyki). - Muzyka na czterech gankach ſtała; na pierwszym tylko same chłopięta były; na drugim manualna, t. i. pandora., lutnia, teorba, arfa, cytara etc., przy nich klawicymbał; na trzecim inſtrumentów wszyſtkich dętych wszyſtkie gatunki, pomort, puzan, kornet etc., na czwartym głośna, różnych głosów. *Warg. Wal.*

Wal. 306. – *personif. collect.*, muzyka z, muzycy, kapela, Muſikanten. Przyymuie pacholki, muzykę, pokoiowych, kredencersów. *Opal. sat.* 150. Pan, który muzykę chowa, powinien płacić poboru trzy ſta; bo, lepiéy na to mieysce puszkarzów chować. *Lek. D.* Naprzód szła muzyka, pięknie i kosztownie ubrana. *Papr. Ryc.* 200. MUZYKALNY, - a, - e, muzyczny, muſikaliſch. Nie wiem, która ich muzykalna szkoła Uczyła tego ut re mi fa sol la. *Kchow.* 323. Słyszany był głos muzykalny bardzo wdzięczny. *Birk. Gt. K.* 54. MUZYKANT, - a, *m.*, MUZYKANCIK, - a, *m.*, *dem.*, żywiący się z muzyki, der Muſikant; *Crn.* musikantar; *Vd.* godez, musikont). *W rodz. żeńſk.* muzykantka, die Muſicantinn, n. p. Córka twoia zoſtała naybiegleyszą muzykantką swoiego wieku. *N. Pam.* 19, 48.

*MUŻYKASZMAT, - a, *m.*, *Tr.*, *ob.* Mużyk, ein Bauerkerl.

M Y.

MY, wir, piérwszy przypadek liczby mnogiey zaimku osobiſtego Ja; *Genit. et Accuſat.* Nas; *Dat.* Nam, *Inſtr.* z Nami, *Bh. et Slo.* my; *Sr.* 2. mu, -mů; *Sr.* 1. my; *Vd.*, *Bs.*, *Sla.*, *Cro.* mi; *Hg.* mi, mů; *Rs.* мы, *Jndic.* aham, z my; *Jnd.* nau, z nas. W dawnych pismach znayduie się, (co i dotąd w używaniu ieſt u wieśniaków naszych) *Dualis:* náu, z nas; nama, z nami (*Vd.* ma, z mi dva, z my dway). n. p. Niechay słucha obu *naiu, Lepiéy nam tam, niż tu w gaiu. *Groch. W.* 370. Niemasz między *nama iednacza. *Bud. Job.* 9, 33. O tę summę idzie między *nama. *Leop. Genes.* 23, 15. - My-ć *cum enclit.* n. p. Zepsucie to ieſt powszechne, i myć nie lepsi. *Teatr* 14, 10. - *Prima Persona Pluralis Verborum, ad normam Pronominis, facit in* - - my: czytamy, przyszliśmy, uczymy, słyszymy. *Jn Duali Veterum facit prima in:* - wa: n. p. Słowa, któreśwa mówiła, ia i ty. *Budn.* 1 *Sam.* 20, 23. Poydźwa, z póydźmy my dwa.

MYĆ, mył, myie, *ex. ndk.*, Myiać *Frequ.*, *Boh. et Slo.* my'ti abo mept, myl, mygi; *Sr.* 2. muſch, múſch; *Sr.* 1. méhpu; *Rg.* mitti; *Cro.* mivam; *Hg.* mosas, mosódom; *Ec.* мыши, мыю; *Rs.* мыть, моешь, мою), wodą lub inną cieczą trąc czyścić (o bieliznie czyli chuſtach mówi się: prać), cf. szorować, waſchen z. B. die Hände, ſcheuern z. B. Geſchirre, den Fußboden (von der Wäſche wird prać gebraucht). Ręka rękę myie. *Jag. Gr. A* 4. (noga nogę wspiera; miasto miastem żyie). Nic nie wskórał, tak właśnie, iakby mył murzyna. *Zab.* 16, 289. Żem ia téy krwi nie winien, oto myię ręce. *Pot. Zac.* 129. - §. b) *fig.* myię kogo, ſtrofuię, kapitulę wycieram, einem den Kopf waſchen. Myć kogo bez ługu. *Rys. Ad.* 78, cf. ług). Gdy kogo zmyią bez ługu, to się z niego drudzy śmieią. *Bud. Ap.* 47, cf. ogolić bez mydła, cf. zmyty. - §. *fig. tr.* Rzéki te, tocząc się w gruntach letkich, myią brzegi swoie, podrywaią ie. *Pam.* 83, 475, wymywaią, ausſpülen. MYĆ się *recipr.*, ſich waſchen. Starzy, piérwéy niż do ſtołu mieli iść, myiali się. *Syxt. Szk.* 64. Kot tak wieszcza beſtyia, że się zawzdy na deszcz myia. *J. Kchan. Dz.* 259, t. i. liże, oblizuie. - - §. 2) Myć *verb. neutr.*, umykać, mknąć, ausreißen, entfliehen. Skupiwszy się na odwrót, wszyscy nazad myią, Upadły im fortele, niemęzko się biią. *Bard. Luk.* 122.

Myie ku swym obozom mocno przetrzepany, Między swoie obrony znowu wparowany. *Leszcz. Claſſ.* 78. MYCIE, - ia, *n.*, *subſt. verb.*, umywanie, omywanie, das Waſchen, Scheuern. - (MYCIĆ *cz. ndk.*, *Ec.* мытствити, myto płacić, Oeſterr. mauthen, vermauthen (cf. *Ger.* miethen), clić, zollen. *Sak. Dusz.* 157. (*Bs.* mititi, zamititi, *Cro.* mititi, mitim *corrumpere pecunia*). *MYCIEL, - i, ż., *Bh.* mytedlna, *Rs.* мыльня, мовня, мóвница, ein Bad, Badewaſſer. Na ochwat koniom uczynić *myciel z otrąb pszennych, a tym umywać mu nogi. *Cresc.* 536. *MYCIEL, - a, *m.*, który myie, *Bh.* myč), der Waſcher, *Rs.* мóвникъ łaziebnik. MYCINY *plur.*, pomyie, Spülwaſſer, Spülich, myciny, brudy. *Mącz.*, *malluviae.* (MYCKA, MYCZKA, - i, ż., *Niem.* Mützchen; *Sr.* 2. miza; *Sr.* 1. mécza, mieća, mészka, czapeczka (cf. mucet). Na głowę myckę bramowaną włożył, *mitram. Zebr. Ow.* 368. W domu modlitwy przyſtoi myckę zdeymować. *Hrbſt. Nau. S.* 3. Rogate biréty, długouchate mycki. *Gil. Pſt.* 41 *b.* Żydzi w królestwie naszym znaki, to ieſt biretki abo myczki, abo inne czapki żółte niechay noszą. *Herb. Stat.* 376. Odeymie Pan córkom Syońſkim łańcuszki i saponki, i myczki. *Leop. Jes.* 3, 18. Spraw Jańku pſtry koźuszek, więc czerwoną myckę. *Rey Wiz.* 57.). MYDEŁKO, - a, *n.*, *dem. nom.* mydło, Seifchen, *Rs.* мыльцо. Teraz piaſtuy zwierciadełka, pilnuy farbiczek, mydełka. *Jag. Wyb. C.* 2. Barſkim mydełkiem grzbiet natrzeć. *Rey Zw.* 161 *b.* - *Chem.* Mydełko, ciało z połączenia oleiu lotnego z alkali powſtaiące. *Śniad. Chem.* 1, 329, *ob.* mydło. MYDELNIK, - a, *m.*, MYDLNICA, - y, ż., *Saponaria Linn.*, *Cro.* szopunicza, *Rs.* мыльная трава (мыльница, мыленка puszka od mydła); gdy liście téy rośliny z wodą trą w ręku, tedy pieni się iako mydło. *Urzęd.* 277, *Syr.* 621, *Jundz.* 241. MYDŁAK, - a, - u, *m.*, znaczy prawie toż co miękisz, ieſt bowiem ziemia przyboczna rudzie, do niéy podobna; z tym wszyſtkim nie ieſt rudą. *Os. Zel.* 80. Oſtatnia ciąglica u górników zowie się mydłak walowy. *Os. Rud.* 38, eine Art Seifenſtein. MYDLANY, - a, - e, von Seife, Seifen-, z mydła, *Bh.* mydlowý; *Vd.* shefni; *Rs.* мыльный (*Rs.* мылкій, мылокъ łatwo się rozpuszczaiący, мылкость łatwość rozpuszczenia się). Dąć mydlane bańki. *Torz.* 130. Mydlany plaſter. *Perz. Cyr.* 2, 310. MYDLARKA, - i, ż., *Bh.* mydlarka, która mydło robi, abo mydlarzowa żona, die Seifenſiederinn, *Sla.* safuncxijnica). Nie ma w kroiu różnicy, mydlarka od senatorki. *Mon.* 69, 595. MYDLARNIA, - i, ż., warsztat mydlarski, die Seifenſiederey, die Werkſtatt des Seifenſieders; *Vd.* shefaria, sopunaria; *Rs.* мыловáрня. Browary, mydlarnie, garbarnie. *S. Grodz.* 2, 81, *N. Pam.* 13, 22. MYDLARZ, - a, *m.*, który mydło robi, *Bh.* mydlář; *Slo.* midlár; *Crn.* shajfar; *Vd.* shefar, sopunar; *Cro.* szopunár; *Hg.* szappanſzó; *Sla.* safuncxija; *Ross.* мыловáръ, мыльникъ, der Seifenſieder. MYDLARCZYK, - a, *m.*, czeladnik mydlarski, der Seifenſiedergeſelle oder Burſche. MYDLARSTWO, - a, *n.*, *Bh.* mydlářſtwí; *Sla.* saffuncxiluk; *Rs.* мыловарéніе; rzemiesło mydlarskie, das Seifenſiederhandwerk. MYDLARSKI, - a, - ie, *Boh.* mydlářſký; *Cro.* szopunichni; *Sla.* saffuncxijſki); od mydlarza, Seifenſieders. Ług mydlarski, potaż z wapnem

nieugaszonym gęsto ugotowany. *Kruml.* 100. MYDLASTY, - a, - e, na kształt mydła, seificht, seifenartig; *Vd.* shefaſt, shefen, sopunaſt). Glina ta ieſt mydlaſta w palcach. *Torz.* 76. Glina mydlaſta, *argilla fullonum*, Seifenerde, Waſchthon, z wodą mieszana, pieni się iak mydło, i dlatego sukiennikom zdatna, *Kluk Kop.* 1, 251. Ziele mydlnica smak ma gorzko mydlaſty. *Jundz.* 241. MYDLASTOSĆ, - ści, ż., *Bh.* mydłowitoſt), die Seifenartigkeit, *MYDŁEK, - łka, *m.*, n. p. Gonił Turczyn Mazura, bo się bał zawoia, Gdy mu spadł, rzecze Mazur: o iuż dobra moia; Nie ciebiem się, *mydłku*, bał, ale twego pudła, Przypadłszy, utnie mu łeb, podźże panie kudła. *Gwag.* 131, *Paszk. Dz.* 67, nie ciebiem się **mitku*, bał. *Stryik. Tur. f* 2.? MYDLENIEC, - ńca, *m.*, albo MYDLATY kamień, der Seifenſtein, ieſt ślizki, niby mydłem iakim powleczony, daie się skrobać; robią z niego różne naczynia. *Kluk Kop.* 2, 88. MYDLIĆ, - ił, - i, *cz. ndk.*, *Bh.* mydlić; *Vd.* shefati, poshefati, sopunati, oshefati; *Cro.* szopùnim; *Ross.* мыло, мылить; mydłem nacierać, ſeifen, mit Seife ſchmieren. - *fig.* mydlić komu oczy, = zamydlać, tumany mu puścić, einem Staub in die Augen ſtreuen, ihm die Augen verblenden. „*Apophtegma hoc, a casu Sigismundo regnante desumptum, quo duo veterani aulici homines Cracoviae, tertii tyrunculi oculos, extrusis in platea e domo chirurgicis peluibus, lauandi capitis causa venientis, inter abluendum, smygmate adeo obliti essent, ut hunc caecutientem, detracta de colle torque, e domo protinus protruderent, pelvim subito absconderent, habitumque continuo mutarent. Ille vero diluto smygmate, veluti homo novitius, neque aulicos illos, neque locum nosceus, torquem veteranorum dolo amisit.*“ *Orzelius Hiſt. Interr. Lib.* 5, *med.* Jakże mu mydli oczy, iakże go też ślepi! *Zabł. Zbb.* 71. Mydli im rozum i wzrok na urzędach, Że się w swych sami umotają błędach. *Chrość. Job.* 47, t. i. myli, er macht ihnen den Verſtand irre. Na woynie rzadko kiedy liczba biie, Leda ſtrach, leda serce mydlą opiniie. *Pot. Arg.* 650, machen das Herz konfus. Mydlisz Waść teraz i radbyś się zaparł. *Teatr* 1, 89, t. i. kręcisz, du drehſt, ſuchſt Ausflüchte. MYDLINY *plur.*, *Bh.* mydliny; *Rg.* opèrina, oplacina; *Rs.* помылки; woda mydłem zaprawna, albo mydło w wodzie rozpuszczone, Seifenwaſſer. Praczki, żeby mydliny w beczkę iaką, do tego umyślnie urządzoną, zlewały. *Swith. bud.* 287. Mydliny czynią żyznemi pola. *Mon.* 73, 773. Kąpiele z mydlin czyſtych. *Perz. Lek.* 178. Mydelnica, gdy ią w ręku mną, puszcza z siebie iako mydło mydliny, które także wychędażają szaty. *Syr.* 621. MYDLNY, - a, - e, *Tr.*, mydlany, von Seife. MYDLNISTY, - a, - e, *Tr.*, Mydlaſty, ſeificht, ſeifenartig.

MYDŁO, - a, *n.*, *Boh.* mydło, mydło; *Slo.* midlo; *Sorab.* 1. módwo; *Sorab.* 2. ſejpa; *Vind.* shefa, sopun, shöffa; *Carn.* shaifa, shmigla; *Croat.* szopún; *Dl.* szapun, midlo; *Hg.* szappan; *Rg.* saplûn, midlo; *Bs.* midlo; *Rs.* мыло, die Seife. Wszyſtkie iſtoty, które się składaią z soli i oleiu, i które się rozpuszczaią w wodzie, maią nazwisko mydła. *Kruml. Chy.* 103. Mydło, ciało z połączenia oleiu stałego z alkali powstaiące. *Sniad. Ch.* 1, 329, *ob.* mydełko. Mydło robi się z ługu, wapna i łoiu. *Kluk Zw.* 1, 237. Weneckie, Barſkie, Węgierſkie mydło. *Perz. Cyr.* 2, 30, *Comp. Med.* 35 *et* 68, *Rey Zw.* 237 *b.* Mydła po praniu resztka, kawałek, *Bh.* żpérek. Czarne mydło. *Syr.* 933. Golić bez mydła. *Teatr* 28 *b*, 6, *ob.* golić. Nie pomoże krukowi mydło. *Zegl. Ad.* 163. (*ob.* murzyna myć, cegłę myć). Ludziom ciekawym w oczy puścił to mydło. *Pot. Arg.* 60 *et* 74. (*ob.* mydlić oczy), tumany im puścił, er warf ihnen Staub in die Augen. Zalśnął djabelſkim mydłem. *Pot. Zac.* 62, t. i. omamieniem, Verblendung. Jak po mydle, z mydła, = gładko, bez przeszkody, smarowno, glatt, glatt fort, wie geſchmiert. Do gardła iak po mydle, z gardła, iak po grudzie. *Pot. Pocz.* 485. Poieżdżayno, droga iak po mydle. *Pót. Jow.* 65. Wszyſtko iuż szło, iako z mydła. *Pot. Arg.* 817. Co dziś idzie uporem, iutro iako z mydła. *ib.* 454. Wſkórać iak *Zabłocki* na *mydle*, który wedle powiaſtki, cały maiątek w handel mydlany włożywszy, a wszyſtek towar na iednę brykę napakowawszy, w Dunaycu wywrócił i wszyſtko utracił. - Upewniam na mydle wſkóracie, ieżeli moich rad nie usłuchacie. *Zab.* 10, 400 *Zabł.*, ihr werdet ſchlecht fortkommen, wenig Gedeyen haben. Szlachta nieprzyiaciół pogromili, a łupy swoie sowito odebrali, tak iż Rusacy z Litwą ledwo mydło uwieźli. *Stryik.* 292 *et* 620. Zamyślał Antoni o Syryi, ale że tamtędy iuż spiſkowi szli, boiąc się, żeby nazad nie wiózł mydła, i nie wydał się z kunsztem, co go tai, drugiemu tę prowincyą rai. *Chrość. Fars.* 60. Niegodny mydła za nim wozić. *Pot. Arg.* 74. Drugiemu choć się zda, że iawniéy do fortuny lezie, Mydło za owym, wpadłszy w samołówkę wiezie. *Pot. Arg.* 603. I trzeci brat nie woził za tamtemi mydła. *Pot. Pocz.* 315. - *Corripere se intro* wpaść w dom, uwieść mydła. *Mącz.* Jak zaiąc przed charty ogona, tak on przed niemi mydła, musiał umykać. *Glich. Wych. H* 7. - §. Mydło, pudło, chyba w grach, das Pudeln im Spiele, ein Pudel, ein Nichts. - §. Brauszтyn hutnicy nazywaią mydłem śklanym. *Torz.* 241. - §. 2) *botan.* mydło. *Kluk Dyk.* 3, 51, *ob.* Mydelnik, Mydelnica. MYIĘ *ob.* Myć.

Pochodz. *domywać, domyć, namywać, omywać, omyty, obmywać, odmywać, odmyty, pomywać, pomyć, pomyie, pomywaczka, przemywać; rozmywać, umywać, umyć, umywadlnik, zmywać, zmyć, zmyty; mydlić, domydlić, namydlić, pomydlić, przemydlić, umydlić, zamydlić, zmydlić.*

*MYEDZY *ob.* Miedzy. *MYESCE *ob.* Mieysce.

MYK! *interj.* wyraża, iak smyk, coś podobnego do: szuft! i niby to nagłe szybowanie, pomykanie oznacza (*ob. radicem:* Mknąć), ſchuß! fort! weiter! *Bh.* mýſ. Tak się cisnąć równym cugiem, To na woynę, to w groby, Jaki taki myk za drugim, Jak z teatru osoby. *Biel. Sen.* 77. Mykże do swéy kalety, z tą świętą zdobyczą. *Klon. Wor.* 49. MYKAĆ, - ał, - a, *act. contin. et frequ.*, (*ob.* Mknąć), pomykać, ſchieben, hinſchieben, wegſchieben; *Vd.* mikati, = trząść; *Rs.* мыкать, мыкy konopie czesać). Fortuno, ty ſtaruszki żywisz, młodzieńce połykasz, Ty płochemi koły czasy iak chcesz mykasz. *Ryb. Gęsl. B b.* - §. b) Mykać, *neutr.*, umykać, uchodzić, ſich fortmachen, machen, daß man weiter kommt. Wilka szuka, a ślad iego uyrzawszy myka. *Cn. Ad.* 1061. cf. śmiały na bruku; samotrzeć na puſtki uderzy). Wielki

Kuiaź żonę z synami wysłał wprzód, chcąc sam za niemi mykać. *Gwagn.* 175. Mykay! *gradere. Zebr. Ow.* 26. Pierzchać im przyszło, aż do taboru mykaiąc samego. *Bial. Odm.* 42. MYKAĆ się *recipr.*, szybować się, mszać się, pomykać się, ſich fortſchieben, weiter rücken. Nawy się mykały, porząc sztabami morza rozległego wały, *Przyb. Luz.* 278. Wtedyśmy się na morze z okręty puścili, Mykamy się, wnet z oczu lądyśmy ſtracili. *ib.* 145. MYKITA, - y, *m.*, n. p. na kłusaku pancernym harcuie Mykita (Kozak). *Zab.* 16, 123 *Nar.*, szybki, obrotny na koniu.

Pochodz. pod słowem: *Mknąć.*

MYLIĆ, - ił, - i, *cz. ndk.*, *MYLAĆ, - ał, - a, *cont. et frequ.*, umylić, zmylić *dk.*, *Boh.* mejliti, mejlim, zmejlim, omejlim; *Sr.* 2. ſmoliſch; *Sr.* 1. mohlin, mohlim; cf. *Hbr.* מהל mahal *confudit*, *miscuit*); *Rs.* переблазить; omylać kogo, einen irre machen. Myląc Greki, gdzie ranny Eneasz się podział, Feb marę w iego postać i zbroię przyodział. *Dmoch. Jl.* 128. Nam teraz, iak w Babilonie, Pan Bóg języki myli. *Podw. Sion. O*, pomiesza, verwirren). Większy bót krok myli, a zaś ciasny gniecie srodze. *Mon.* 68, 135. Król przeprawiwszy się swoim serca przydał, a Moſkwie szyki zmylił. *Stryik.* 636. Zmyliła, a zmyliła okrutna śmierć szyki. *Pot. Jow.* 83. Mylić komu w książce, którą czyta, z mieysce, na którym ſtanął, zgubić, verblättern, verſchlagen. - *§. Szczęp nad wodami nie myli w żaden rok owocami pana swoiego. *Ryb. Ps.* 1, nie chybia mu, odpowiada nadziei iego, er täuſcht ihn nicht. - §. 2) mylić, z chybiać, verfehlen. Zadam szyprowi tyle w głowę krętu, że trakt zmyli. *Jabł. Tel.* 123. Potym z onych frasunków młodzieniec ubogi Posseđł głowę spuściwszy, i umylił drogi. *Rey Wiz.* 158. Kiedy psi przedni zmylą, odpędziwszy daleko zaiąca, pozadni częstokroć poprawuią. *Oſtror. Myſl.* 43. - Mylić się, z omylać się, błądzić, chybiać czego, brać iedno za drugie, *Sr.* 2. moliſch ſe; *Slo.* mylim ſe; *Vd.* preposnati, presposnati se, ſich irren. Mylisz się bardzo. *Cn. Ad.* 523, uſtąpiłeś drogi). Nie byłbyś człowiekiem, gdybyś się czasem nie mylał. *Dyar. Gr.* 505, *Nar. Hiſt.* 5, 87. Na trzech rzeczach naypotrzebnieyszych pospolicie ludzie nayczęściey się mylą, na żonie, przyiacielu i doktorze. *Petr. Wod.* 37, oszukują się). Oddaiąc król pieczęć Jędrzeiowi Zamoyskiemu, rzekł: potomność mylić się będzie między Janem i Jędrzeiem Zamoyskim. *Gaz. Nar.* 2, 73. - *Paſſive*, irre werden. W koło z nim wszyſtko chodzi; dzień odziany zda mu się we ćmy, i wzrok mu się myli. *P. Kchan. Jer.* 496. Gdy się (peroruiąc) zmyli, to z głowy potrafi poprawić błąd. *Teatr* 8, 61 *c.* MYŁKA, *MEŁKA, - i, *ż.*, *Bh.* mejlka; *Sr.* 1. zmulka, pomulka; *Vd.* smota; *Rs.* погрѣшность, прорухa; omylenie, omyłka, pomyłka, der Irrthum, der Fehler. Wicher ten w iakie go błędy, w iakie go dął *mełki. *Pot. Arg.* 609. A ia dopiero *mełkę poſtrzegłszy w imieniu, Kłałem się, żem niesłusznie był w tym rozumieniu. *Otw. Ow.* 295. Halicz tu, zdaie mi się, Długosz miasto Włodymierza kładzie; ale snadź tę mylkę nieostrożny pisarz do ksiąg iego wprowadził. *Krom.* 354. Mylka, omyłka drukarſka, *Rs.* опечáтка. MYŁKOWAĆ *cz. ndk.*, mylki popełniać, Fehler machen. Nasi aſtrologowie i kalendarznicy często myłkuią. *Mon.* 70, 338. MYLNOŚĆ, - ści, *ż.*, możność mylenia się, skłonność do mylenia drugich, niepewność, die Fehlbarkeit, Irrigkeit, Trüglichkeit. Oczy mu otworzył nad fortun mylnością. *Jabł. Tel.* 300, *N. Pam.* 9, 314. MYLNY, - a, - e, - ie *adv.*, omylny, *Boh.* mylný; *Slo.* mylný; *Sr.* 1. mulkovité, mulkovné; *Rs.* погрѣшительный. a) omylaiący, betrüglich, irrſam. Błądzą posępną przerażeni ciszą, Droga się coraz mylnieysza wydaie. *Kras. W. C.* 59. Mylnym idąc gościńcem błądziemy. *Zab.* 15, 36. Wenus zdradna, Mars mylny, i zbity się dźwiga, A ten, coś go nie sądził, że padnie, polega. *Hul. Ow.* 65. Znaki te daią znać o niemylnym boga na świat przyyściu. *Zab.* 15, 4 *Kniaź.*, pewnym, niechybnym). - §. b) mylący się, irrend, ſich irrend, irrig. Strykowski pisarz pracowity, lecz w datach nader mylny. *Nar. Hiſt.* 6, 101. Mylnym na świecie każdy idzie torem, Ty zbłądziasz rano, a brat twóy wieczorem. *Karp.* 4, 42.

Pochodz. *namylać się, omylać się, omylić się, omyłka, omylny, omylność, pomylać się, pomyłka, umylać, zmylać, zamylać.*

MYNCA, MYNICA *ob.* Minca. *MYRCHA *ob.* Mercha.

MYŚL, - i, *ż.*, *Bh.* myſl *animus*, *dem.* myſlička *animulus*; *Slo.* miſel; *Sr.* 2. múſl; *Sr.* 1. myſl, mośla (moś umysł); *Crn.* misl; *Vd.* misl, misál, misel, miseu, misou, missal, shien; *Cro.* miszel; *Rg.* miso, misli; *Bs.* misal, misao, miscgljenje; *Sla.* misao, *G.* misli; *Rs.* мысль; *Ec.* мнѣніе, мнѣмельство, мысль, разумѣмельное; cf. *Ger.* Muth, Gemüth, vermuthen, *Hbr.* משל misle *sententia*, *Aeth.* משל *putauit*); od *móy et radice sl verbi* słać wywodzi *Durich.* 1, 173-5. - §. siła duszna, którą myślimy, die Denkkraft, das Gemüth, der Geiſt. Myśl nieśmiertelna, nie umie próżnować. *Paſt. F.* 48. - §. Myśl, myślenie, Denken, Gedanken, Denkart. Myślą *Rs.* мысленно, *Ec.* мыслень. Jeśli się myślą na mieyscu, o którym czyta, nie ſtawi, niech swoiey nieczułości xiędze nie przypisuie. *Mon.* 72, 342. Tropiki, dwa cyrkuły myślą poſtawione na niebie, któremi się granicy bieg słoneczny. *Boter* 265. Zgrzeszyłem myślą, z myśleniem, pomyśleniem. *Cn. Th.* Na poſtawie baranek, ale lis na myśli, Co wszyſtkie ludzkie sprawy cicho we łbie skryśli. *Rey Wiz.* 77. Co z oczu, to i z myśli. *Pot. Arg.* 449. Myśli słodka i spokoyna, Uszczęśliwiay po kryiomu, Myśli prawa i doſtoyna, Jakeś weszła, trway w tym domu; Wszyſtko ma poſtać przyiemną, Gdy ia z tobą a ty zemną. *Kras. Liſt.* 2, 42. O myśli ludzkie, iakoście zaćmione Ślepotą, iako nocą otoczone! *Paſt. F.* 305. Usnę, sen w oczach twóy mi obraz kryśli, Ocknę się, ty mi ſtaiesz na myśli. *Zab.* 14, 265. Próżno gniazdo ściele, Myśl w niebie a nogi w popiele. *Pot. Arg.* 319, cf. huczno buczno a w pięty zimno). Nigdy nadziei z myśli nie wypuścił. *Sk. Dz.* 547. Pierwéy niżem widział Pana, nie byłem spokoyney myśli, i zawszem się frasował z przedłużenia przyyścia iego. *Bial. Poſt.* 266. - §. Myśl, z to co myślemy, *Bh.* myſlinka, myſlenka, *ut* wpadła mi ta myśl. *Cn. Th.*, cf. idea, koncept, der Gedanke, das, was wir denken. Przyyść na myśl *Rs.* вздуматься (cf. dumać, *duma). Poznanie albo myśl, ieſt wyobrażenie rzeczy. *Boh. djab.* 30. Jeżeli która, tedy ta ieſt myśl

i wysoka i głęboka. *Boh. Kom.* 4, 154. Miałem naypięknieysze myśli, które tylko mogą bydź na świecie, ale Wc Pan ze wszystkim wybiłeś mi ie z głowy. *Teatr* 23 *b*, 14. Myśl liczna, iedna drugą oddala, odpycha. *Teatr* 43 *b*, 34. Myśl każda, wyobrażeniem ieſt zmysłowym lub umysłowym. *Gol. Wym.* 165. Myśl cła nie płaci. *Rys. Ad.* 41, *Mon.* 70, 225. Myśli do wóyta nie idą; myśli nie pozywaią; myśli urząd nie sądzi. *Cn. Ad.* 524, **Gedanken ſind zollfrey**. Myśli swoiéy objawienie *Ec.* мыслодáмельство. – §. *Personif. poet.* n. p. **Myśli, łakomych lat nieprzyiaciołki, Wierne wszyſtkich spraw ſtróże i szafarki, Ozdóbcie ięzyk móy z ſkarbu waszego Tym, coby trwało do wieku późnego. *P. Kchan. Jer.* 11, cf. Muzy). – §. Myśl, wola, zamysł, zamiar, chęć, koniec, **Abſicht, Gedanke, Augenmerk, Endzweck**. Nikanor miłował Judę z prawéy myśli, a był mu bardzo przychylny. 1 *Leop.* 2 *Mach.* 14, 24, szczérze). Dobra życzliwa myśl *Slo.* **dobromiſel, dobromiſelnoſt**. Zła myśl *Rs.* зломыслїе. Złą myśl maiący *Rs.* зломысленникъ, *adj.* зломы́сленный. Złą myśl mieć *Eccl.* зломыслити. Obrócić abo nakłonić myśl do czego. *Cn. Th.* Mieć co w myśli, zamyślać, zamierzać *Rs.* смышлять, смышляю (*diſtg.* zmyślić). Myśl za uczynek ſtoi. *Cn. Ad.* 524. – §. Myśl, = ſkłonność, affekt, humor, smak, upodobanie, fantazya, *puls, rumel, **Sinn, Wille, Gefallen, Neigung, Geſchmack**. Gmyśli, k-myśli, ku myśli, do myśli, wedle myśli, po myśli, = pomyślnie, **nach Wunſch**. Bardziéy do serca, co boli, przypuszczamy, niżli co gmyśli się dzieie. *J. Kchan. Dz.* 66. Nie zawsze człeku wszyſtko gmyśli. *Cn. Ad.* 731. (*ob.* gmyśli, kmyśli, ku myśli). Do myśli wszyſtkim się szczęściło. *Wad. Dan.* 66. Rozpaczaią, że się im zaraz nie wedle myśli szańcuie. *Biał. Poſt.* 47. Witold, mniemaiąc, iż mu się wszyſtko według myśli miało wodzić, wciągnął do Pruss. *Stryik.* 264. Przyzwol nam, a bądź nam ku myśli. 1 *Leop. Dan.* 13, 20, **willfahre uns**. Wszyſtko na rękę i po myśli trafiło się księciu Dowmantowi, gdy Troydena przez zdradę zabił, a drudzy dway bracia pomarli. *Stryik.* 315. Coby człek za to nie dał, żeby mu wszyſtko szło po myśli! *Teatr* 18 *b*, 15. Mądry nie obiecuie sobie łaſkawéy i po myśli fortuny. *Gorn. Sen.* 310. Wſtaię i kładę się z naylepszą myślą. *Teatr* 19 *c*, 69, w naylepszym humorze). Eſter, iako mogła, czyniła królowi, co naylepszą myśl. *Weresz. Rgl.* 155, rozrywała, bawiła, rozweselała go). – §. Wolna myśl, = *opposit.* frasunek, zgryzota, kłopot, **ein freyes Gemüth, ohne Kummer und Sorgen, Kummerloſigkeit, Heiterkeit, Aufheiterung**. Wolna myśl, iedna rozkosz dla człowieka. *Rys. Ad.* 71. Częściéy na łowy dla woluéy myśli, niż dla zwierza wyieżdża. *Lub. Roz.* 518, dla rozrywki. – §. Dobra myśl, = a) wesołość umysłu, *Vd.* dobre vole; *Crn.* shidano vole, **Frohſinn, guter Muth**. Jowisz dobréy myśli, maiąc wedle siebie nadobną Junonę. *Zbil. Dr.* G 1. Zemiſka był pod dobrą myśl wzruszony urodą księżny Ruſkiéy. *Stryik.* 119. Wszyscy byli weseli na tym objedzie, a pod dobrą myśl podpiwszy Wasilko (podochociwszy sobie), iachał do swéy gospody. *Stryik.* 294. Dobréy myśli być, *Vd.* dobre voli biti, gmetnovolen, vesiel; cf. *Vd.* dobre vole! = wesoło! żywo!). Heliogabal żadnéy godzinki nie opuścił, aby iakiéy sprosnéy krotochwili nie wymyślił ku dobréy myśli swoiéy. *Rey Zw.* 102 *b*. Dobrą myśl ieda co zepsuie. *Cn. Ad.* 163. Bez białych głów i w niebie nie mogłaby bydź dobra myśl. *Dwor. H* 2. – Poważnym sercem swoim uczynił taką myśl onemu rycerſtwu swemu. *Weresz. Egl.* 145, ochotę, serce, otuchę, **Muth, Herz**. – §. b) *meton.* to co sprawuie dobrą myśl, lusztyk, biesiada, krotochwila, zabawa, **Luſt, Luſtbarkeit, luſtiges Leben, Ergötzungen**. Gdzie się urzędnicy dowiedzą w domach poczciwych, że tańce abo dobre myśli iakie były, zaraz domem chrzczą podeyźrzanym. *Star. Ref.* 94. Na dobrą myśl i tańce biegaią. *Sim. Siel.* 59. Kilka tam dworſkich przyszli, A to dla dobréy myśli. *Kchow.* 60. We Wtorek ſkończyła się ta dobra myśl weselna. *Boh. Off.* 2, 31, gody). Używała dobréy myśli, brzmiał zamek muzyką, tańcami i innemi rozrywkami. *Nar. Hiſt.* 7, 11. *Prov. Vd.* dobre vole moshne kole, = lusztyk kosztuie). Na iednego wieczora dobrą myśl, kilkaset utracić nie żałuiemy. *Zrn. Pſt.* 3, 659 *b*. Gdyby komu o gardło szło, izaby się temu chciało dobréy myśli? *Zrn. Pſt.* 3, 757. Król dobréy myśli zażywał, a tańcow dokończywał. *Zbil. Dr. G* 1. Ich dobra myśl, łuk, szabla, szańce, Nie lekkie tańce. *Groch. W.* 558. – §. Zła myśl, niechęć, **Unluſt, Unmuth**. Jakie szczęście naśladuie ludzi, Tak w nich albo dobrą myśl albo więc złą wzbudzi. *Groch. W.* 398. Spiegowie, wróciwszy się, złą myśl uczynili Izraelitom, mówiąc: olbrzymowie są w téy ziemi; którą nam bóg obiecał. *Sk. Zyw.* 1, 353. Na mię złą myśl macie, żem człowieka uzdrowił w sobotę. 1 *Leop. Joan.* 7, 23, chrap, gniew). – §. – – MYSL, *Observ.* Wiele imion Polſkich kończy się na *-myśl:* Ziemomyśl, to ieſt, Samomyśl; Radomyśl, to ieſt, radę myśli. *Jabl. Her.* – – MYŚLEĆ, – ał, – eli, *et* MYŚLIĆ, – ił, – i, *cz. contin.*, *Bh.* **myſliti, ſmyſſleti**; *Slo.* **miſlet, myſlim**; *Crn.* mislèti, mislèm; *Vd.* misliti, spomeniti; *Sor.* 2. **můſliſch**; *Sr.* 1. **myſlicj, myſliu, miſlim, moßlu**; *Dl.* miſsliti; *Cro.* miszliti, miszlim; *Bs.* misliti, motriti; *Rg.* misliti, pomisliti; *Sla.* misliti; *Rs.* мы́слило, мыслить, **denken**. Myśleć co, abo o czym, **denken, in Gedanken haben, etwas denken**. Nie męcz się myśląc. *Boh. Kom.* 1, 228. Patrzaywał (*dualis*) w duchu, gdy go wyprowadzą, A *myślwa (*dualis*, = myślmy), że mu iuż wytchnąć nie dadzą. *Groch. W.* 196. – pomyśleć, na myśl przywodzić, myśleć ze ſtaraniem, rozważać, **nachdenken, denken, in Gedanken faſſen**. Będzie się o tym myślało. *Teatr* 36 *b*, 58. Kto myśli o czym, łacno wszyſtkiemu dogodzi. *Sim. Siel.* 50. Trzeba było myśleć o sobie, bo się nie bardzo można było spuszczać na to, co rodzice zoſtawią. *Kras. Pod.* 2, 142, ſtaranie mieć o swoim losie, nie zapomnieć o sobie). Myślić co frasowliwie, = zamyślić się, utonąć w tym. *Cn. Ad.* 524. Wiedz, że czas myślić ztąd o naszéy drodze; ieſt okręt iuż gotowy. *Jabl. Tel.* 314. Myśleć co czynić, = zamyślać, umyślać, ſtanowić, poſtanawiać, **geſonnen ſeyn, gedenken, Willens ſeyn**; *Bh.* **hodláti** (cf. godzić na co). Bili się rządnie, a żadna ſtrona uciekać nie myśliła. *Warg. Wal.* 23. Koronne woyſka tu przybyły, i za Dnieſtr myślą. *Jabl. Buk. E* 5 *b*. Myślenie ſtoi pod czas za czynienie. *Cn. Ad.* 524, chęć za ſkutek). – Człowiek źle myślący *Ec.* зломы́слишель, *Gr.* κακοθυμος. Myśleć komu dobrze, abo

źle, z sprzyiać mu, nie sprzyiać, gesinnt seyn gegen jemanden, einem gut oder übel wollen. Żadenby nie wiedział, ieśli źle albo dobrze myślił Judasz panu. *Biał. Post.* 132. Co drugiemu myślił, to samego potkało. *Cn. Ad.* 213, was er dem andern zugedacht hatte, das ..., cf. kto drugim dołki kopie, sam w nie wpada). I więźniem będąc, oyczyznie swéy dobrze myśli. *Papr. Gn.* 1164. Wyście mnie źle myślili, a bóg to w dobre obrócił. *Sk. Zyw.* 324, *Leop. Genes.* 50, 20. Prosił królówéy o życie swoie, rozumieiąc, iż mu król źle myśli. *Sk. Zyw.* 2, 542. Boga za świadka mam, iż nic wam nigdy złego myślić nie chcę. *Sk. Zyw.* 1, 324. Nie wierzył, aby mu kiedy Jagiełło co złego miał myśleć. *Stryik.* 429. Gdy im na gardło stał, myślili mu też źle, a dobréy woli nań nie mogli być, naprawiali, aby go zabito. *Glicz. Wych. G* 1 *b.* - Myśleć, z rozumieć, mniemać, glauben, meynen, denken, vermuthen; *Rs.* думать, cf. dumać). Widziasz ten klawikord, myślałby kto, iż on wie, że ia lubię muzykę. *Teatr* 53 *d*, 47. Myśli się, *Rs.* мыслится здаie się. MYSLICZEK, - czka, *m.*, polowa suknia, ein Jagdrock. Piotrowśkiéy odkazuie Jeymość w testamencie myśliczek swóy aksamitny. *Boh. Off.* 12, cf. amazonka. MYŚLISTWO, - a, *n.*, *Bh.* myśliwectwj, *Rs.* ловля, z łowy), die Jagdkunst, Jägerey; *Rs.* промысль, промыселъ, cf. przemysł). Łowiectwo nazwane ieśt myślistwem dla rozmaitych chytrości imowania ptastwa, zwierząt. *Cresc.* 611. - §. myślistwo, z łowy, die Jagd. Wsiadłszy na koń, iedzie na myślistwo, aby mógł iakąkolwiek zwierzynę ułowić. *Star. Dw.* 55 *et* 69. - §. *collect.* potrzeby myśliwskie, Jagdsachen, Jagdapparat; *personif.* myśliwcy, Jäger. Strzelców ieśt wiele, którzy bez myślistw sami chodzą z samopałem i kundlem przy boku i kilkanaście niedźwiedzi do roku ieden zastrzeli. *Jabł. Ez.* 76. Trabus był wedle Książęcey godności z koniem, z sługą, z bronią, z myślistwem spalony. *Stryik.* 304. MYŚLIWCOWY, MYŚLIWCZY, - a, - e, MYŚLIWSKI, - a, - ie, od myśliwców abo myślistwa, *Bh.* myśliwecky; *Rs.* охотническій, охотничій (*ob.* ochoczy), Jagd-, Jäger-, Jägers-. Myśliwskie trąby. *Teatr* 51 *b*, 4. Myśliwczy gończy pies *Cro.* kopov). Kto raz myśliwskiéy polewki zakusi, Już ten ięzykiem ich mówić musi. *Klon. Fl. B* 2. Wymkniy się, iako sarna z ręku myśliwcowych. *Radz. Prov.* 6, 5. Bóg wyrwie mię z sidła myśliwcowego. *Budn. Ps.* 91, 3. Psa nie ukradł; bo psa wziąć, to ieśt myśliwska sztuka. *Mon.* 73, 740. Po myśliwsku *Rs.* поохотничьи. MYSLIWCZYK, - a, *m.*, *zdrbn. rzeczwn.* myśliwiec, ein Jägerchen, Jagdliebhaberchen. Słyszałem mówiącego myśliwczyka, iż dobra psiarnia naywiększy panu honor czyni. *Mon.* 68, 953. - §. chłopiec myśliwczy, ein Jägerjunge. Myśliwczyk psów doieżdża. *Tr.* MYŚLIWIEC, - wca, *m.*, MYŚLIWY, - ego, *m.*, *Bh.* myśliwec; *Rs.* охотникъ (*ob.* ochotnik), промышленникъ, *ob.* przemysł); *Ec.* пселовитель; łowiec, der Jäger. Myśliwy do bicia zwierząt, ieśt pod łowczym. *Kluk Zw.* 1, 380, der Unterjäger. Myśliwiec, lubiący i umieiący polować, ein Jagdliebhaber, Jagdkenner. Myśliwcy ludziom zwykli wielkie szkody czynić, depcąc zboże. *Stat. Lit.* 316. Całodniowe w lasach dzikich polowanie, brodzenie po bagnach, i uganianie się za zwierzem, zostawiam myśliwcom. *Mon.* 68, 186. Od Nemrota wyszła, przypowieść: wielki myśliwiec. 1 *Leop. Gen.* 10, 8, duży łowiec. 3 *Leop.*). Turczyn, że ludzkim myśliwcem ieśt przeważnym, pokazuie się ztąd, że z iego Tureckich szabel krew chrześciańska nigdy nie osycha. *Jan. Lig. B.* Nuże! móy miły leniwcze, Na piecu sławny myśliwcze! *Rey Zw.* 231 *b*, *ob.* legart). MYŚLIWY, - a, - e, lubiący polować, jagdliebend. Kazimierz Jagiełło radniéy mieszkał w Litwie, niźli w Polszcze, dla rozkosznych łowów, bo był bardzo myśliwy. *Stryik.* 638, *Bielsk.* 430. Biskup Krak. Paweł, tak był myśliwy, iż gdy mszą miewał, tedy psi około niego chodzili, i z ptaki przed nim myśliwce stali. *Bielsk.* 169. Żony mężów myśliwych nie lubią. *Zab.* 13, 378. - §. polować umieiący, jagdverständig. Myśliwy ptasznik łowił ptaka. *Jabł. Ez.* 79. Rarogi myśliwe. *Banial. J* 2 *b.* - Kobieta myśliwa *Bh.* myśliwcowa. - - MYŚLNY, - a, - e, od myślenia, do myśli należący, *Sr.* 1. pomyślné; *Bsn.* miscgljen, namiscgljen; *Rs.* мысленный, in Gedanken, gedacht, denkend. Kto słuszności w tym nie widzi, tak ten wiele światłości myślnego słońca widzi, iak wiele widzi kret światłości słońca zmysłom podległego. *Smotr. Ap.* 12. (*Crn.* mislènoſt *imaginatio*). Twierdzenie myślne, abo słowne. *Cyank. Log.* 83. MYSLOTWORY, - a, - e, gedankenerzeugend. Tak wysilony umysł, iak ma błyskać iaśnie, Gdy w nim ów myślotwory płomyczek zagaśnie. *Zab.* 13, 288.

Pochodz. *bezmyślny*, *bezmyślność*, *bogomyślny*, *bogomyślność*; *chytromyślny*, *darmomyślny*; *domyślać się*, *domysł*, *domyślny*, *domyślność*; *namyślać się*, *namysł*; *obmyślać*, *obmyślny*; *pomyślać*, *pomysł*, *pomyślny*, *pomyślność*, *niepomyślny*, *niepomyślność*; *przemyślać*, *przemysł*, *przemyślny*: *górnomyślny*, *iednomyślny*, *iednomyślność*, *lekkomyślny*, *lekkomyślność*; *podłomyślny*; *rozmyślać*, *rozmysł*, *rozmyślny*; *umyślać*, *umysł*, *umysłowy*, *umyślny*; *wmyślać się*, *wielkomyślny*, *wspaniałomyślny*, *nikomyślny*, *podłomyślny*, *wolnomyślny*, *wysokomyślny*; *wymyślać*, *wymysł*, *wymyślny*; *zmyślać*, *zmysł*, *zmysłny*, *zmysłność*, *zmysłowy*, *zmyślony*; *zmyślacz*; *zamysł*, *zamyślić*.

MYSTERYUM *ob.* taiemnice, *Rg.* svetotajstvo, cf. świątość. MYSTYCZNY *ob.* taiemny, *Rg.* otajni, svetotajni; *Rs.* таинственный.

MYSZ, - y, ż., *Bh.* myš; *Slo.* miš'; *Sr.* 1. mošch, musch; *Sr.* 2. musch; *Vd.* miesh, mish; *Crn.* mish; *Cro.* mish, mis, miſs; *Rg.* misc; *Bs.* mjesc, misc; *Sla.* mish; *Rs.* мышь, *Jsl.* maus, *Angl.* mous, *Suec. et Anglos.* mus, *Dan.* muus, *Pers.* mouscs, *Arab.* מוש, *Lat.* mus, *Gr.* μυς, *Ger.* die Maus. Mysz domowa, Hausmaus, nierównie mnieysza od szczura, iemu przyrodzeniem zupełnie podobna. *Zool.* 350. Mysz ziemna, Erdmaus, polna Feldmaus, błotna Sumpfmaus. *Kluk Zw.* 1, 360; mysz leśna. *Lad. H. N.* 113, *Rg.* pùh, die Waldmaus; laskowa. *ib.*, die Haselmaus, *Rs.* ящурь, cf. iaszczur, cf. szczur); żołędna. *ib.* Mysz ostropyśk. *ib.*, die Spitzmaus; *Slo.* pich, plech (cf. popielica), ſiſel; *Sr.* 1. roſſ, żurk (cf. szczur); *Sr.* 2. réſch, réſchk; *Crn.* shpishmàh; *Vd.* ſtrupna mish, shtakor; *Cro.* ſtàkor; *Sla.* tvórac; *Rs.* житникъ (cf. żytnik); Mysz Brytańska, paięcza, *mus araneus. Cn. Th.*, *Rs.* землерѣйка, zalega mieysce po-

między szczurem a kretem; kryie się po stodołach; bardzo iest nieruchawa. *Dyk. Med.* 4, 436. Mysz paięczna gryzie czasem konie, które po tym ukąszeniu miewaią też przypadki, iak gdyby od węża były ukąszone. *ib., Syr.* 213. Mysz wielka ziemna *ob.* susiel. - *Prov.* Myszy tam nie bywaią, gdzie o zbożu nie znaią. *Czach. Tr. H* 4. Trudno maią bydź myszy, gdzie niemasz śpizarni. *Pot. Pocz.* 524. Kota na myszy, na zaiąca charta. *Mon.* 65, 195. Gdzie niemasz kota, tam biegaią myszy. *Brath. F* 4 *b.* Gdy kota myszy nie czuią, bezpiecznie sobie harcuią. *Cn. Ad.* 616, niemasz pana doma; *Slo.* **magu miš'i hodi, keď kočki doma neni.** - *Prov. Cro.* teškoje missu s machkem, *Rg.* tèškoti miscju s' mácкom. Niech nie igra mysz z kotem. *Teatr* 20 *b*, 190. *Slo.* **kočka miš'i nenécha, liš'ka slepic, a wilk owec.** Złodziey żyie iak mysz na pudle. *Klon. Wor.* 37, na złodzieiu czapka gore). Wyspał się, by mysz na pudle. *Rys. Ad.* 72. Z wielkiey chmury mały deszcz, mysz się rodzi, choć stękały góry. *Zabł. Fir.* 73, *nascitur ridiculus mus*). Gdy skonamy, póydzie Eskulapi, Nie dba o myszy, bo kota ułapi. *Mon.* 71, 716, nie o owcę idzie, lecz o wełnę). - Myszą się wkradł do dworu. *Pot. Arg.* 228, t. i. iak mysz, taynie, nieznacznie, kryiomo, **wie ein Mäuschen, ſo heimlich, ſo unbemerkt, verſtohlen.** Ci pewno nie wleźli do szlachectwa myszą. *Pot. Pocz.* 702. - §. Ziele świnia wesz, wydaie z siebie zapach *myszami* oddaiący. *Perz. Cyr.* 2, 80, t. i. coś na myszy przyśmrodek wychodzący, **einen Mäuſegeruch**, *Bh.* **myſſina** smrodek myszy), cf. myszką wino oddaiące. - §. 2) Myszy, Myszki, choroba końska, bardzo niebezpieczna, **der Feifel, eine Halsbräunkrankheit der Pferde**, grucsołki, które się pod gardłem zgromadzaią, tak konia duszą, aż upadnie na ziemię. *Hipp.* 102, *Lek. Koń.* 24, cf. żaby, zołzy. MYSZASTY, MYSZATY, MYSZOWY, - a, - e, maści myszey, *Cro.* mishje farbe, **mäuſefärbig.** Popielaste, myszowe sukno. *Ern.* 69. Konie myszate. *Hipp.* 8. Koń myszasty. *Bud. Apoc.* 6, 8, koń płowy. *Bibl. Gd.*). MYSZCZASTY, - a, - e, pełen myszek czyli muszkułów, **muſculös**; od myszek czyli muszkułów, **Muskel-**. Błona myszczasta *musculari. Krup.* 2, 3. MYSZĘ, - ęcia, *n.*, MYSZĄTKO, - a, *n.*, *demin.*, **ein junges Mäuschen.** Płodna maciora mysz wylęgła razem myszat sila. *Jabł. Ez.* 20. Małe myszęta. *ib.* Małe myszątko. *Groch. W.* 354. MYSZETRZE *ob.* Kurzyślep 2). MYSZEIS, - eidos, O baiecznym Popiela od myszy pożarcin mamy dzieło *Myszeis*, wybornym piórem i rymem napisane od Ignacego *Krasickiego. Nar. Hſt.* 3, 54, **die Mauſeade des Fürſten Erzbiſchof Kraſizki**, cf. niżey: myszka Popielowska. MYSZKA, - i, ż., *Bh.* **myſſka**; *Sr.* 1. **móſchka**; *Sr.* 2. **muſchka**; *Crn.* mishka, mishk; *Vd.* mishika, mishka, mishiza; *Cro.* missek; *Bs.* mjeseicich; *Rs.* мышка, мышенокъ, мышёночекъ; *Ec.* мышица, *demin. nom.* mysz, **das Mäuschen.** Nie igray myszko z kotkiem. *Rys. Ad.* 43, *Cn. Ad.* 598. (nie gray kotku z niedźwiedziem; Nie gryź z czartem orzechów; Nie składay się z dworem; day złemu pokóy). - Przednie wino; czuć w nim myszkę ieszcze Popielowską. *Teatr* 33 *d*, 91, t. i. bardzo stare, myszami oddaiące. - §. 2) myszka, muszkuł, **die Muskel, die Maus**; *Boh.* **ſwal**; *Bsn.* misciça, guscter, mjesciça od ruki; *Cro.* mécha, mishicza; *Rg.* bût, misciza; *Ec.* мышица; *Rs.* мышка, iest miesistą częścią ciała zwierzęcego, przez którą czynią się poruszania. *Kluk Zw.* 1, 31, *Zool.* 55, *Kirch. Anat.* 117, *Krup.* 4, 1. Każda myszka składa się z włokn prosto sobie odległych i wraz przez błonkę tkankowatą spoionych. *Krup.* 4, 4. Myszka przegrodowa, *diaphragma*, przedziela iamę piersiową od brzuchowéy. *Krup.* 4, 68, **das Zwerchfell, Bruſtfell.** - §. 3) myszki końskie, gruczołki szkapie. *Cn. Th., ob.* mysz. *MYSZKOPRZEGRODOWY nerw, *nervus phrenicus. Krup.* 3, 190, **Zwerchfellsnerve.** MYSZKOWATY, - a, - e, *Bh.* **ſwalowity**; *Rg.* buttav); muszkułowaty, do muszkułu podobny, **muskulös**, mięsiste, myszkowate, żyłowate ciało. *Kirch. An.* 117. MYSZKOWAĆ, - ał, - uie, *intr. cont.*, czatować na co, iak kot na myszy, łapać, smykać, **mauſen, haſchen, Jagd auf etwas machen.** Lis po polu myszkuie. *Pot. Pocz.* 104. Na ów czas liszka nie myszkowała, Ni charcica liszkę gnała. *Zab.* 1, 40. Myszka w polu myszkuiąca, Pożywienia szukaiąca. *Jabł. Ez.* 69. Lis o długim ogonie myszkował kiedyś w onéy stronie. *Jabł. Ez.* 31. MYSZNA, - y, ż., *Gwag.* 455, Miśnia, **Meißen**, *ob.* Myszyński. MYSZNARZ, - a, *m.*, z Myszeńskiéy ziemi, to iest, z Miśnii, **ein Meißner.** Przeciwko Sasom i Myznarzom sławny rycerz. *Warg. Wal.* 180 *et* 179. MYSZOŁÓW, - a, *m.*, **der Mäuſefanger, der Mäuſegeyer**; *Rs.* мышелóвъ, *vultur percnopterus*, iest to ów sęp, który pospolicie lata nizko nad rolami, szukaiąc myszy i żaby. *Kluk Zw.* 2, 304. MYSZOŁÓWKA, - i, ż., łapka na myszy, **die Mäuſefalle**; *Crn.* mishnèza; *Vd.* mishna stava, past; *Ross.* мышелóвка, мышелóвня. *Mon.* 75, 590. - §. **der Mäuſehabicht**, ptak wielkości kobusa, do rodzaiu sępów należący; pożywieniem iego są myszy. *Kluk Zw.* 2, 229. MYSZOŁOWNY, - a, - e, łowiący myszy, **mäuſefangend**, *Rs.* мышелóвный. MYSZOTRZEW *ob.* Kurzyślep 2). - MYSZOWY *ob.* Myszaty. MYSZUR, - a, *m.*, mysz, samiec, **das Mäuschen der Maus.** Źle myszurowi sięciem bydź lwowi. *Rys. Ad.* 79, nie składay się z dworem; Nie gryź orzechów z djabłem). MYSZY, - a, - e, *Bh.* **myſſi**; *Sr.* 1. **moſchi, moſchaczé**; *Crn.* mishje, mishne; *Vd.* mishy, mishni; *Cro.* misji; *Rg.* miscij; *Rs.* мышій, мышáчій; *Ec.* мышей, od myszy, **Mäuſe-**. Mysze łayno, myszy guóy, mysze bobki, **Mäuſedreck**; *Crn.* mishjek, mishnek; *Vd.* mishjak). Niektórzy aptekarze mysze łayno za pieprz przedaią. *Sien.* 567. Mysza trucizna *Vd.* mishniza; *Crn.* mishèza, mishza). Dedykacyi arkusz, a dzieło samo iako myszy ogon. *Mon.* 73, 199, kuse). Koń iego, skoro trąby dosłyszy, myszym uchem strzyże. *Pot. Jow.* 91. Kot długo koło iamki myszéy chodził. *Czach. Tr. G* 4. - §. *Botan.* Myszy ber, *phalaris*, rodzay trawy, do którego należy Kanarkowa trawa, koci ogon etc. *Kluk Dyk.* 2, 175, **Kanarienkraut.** Jaskolcze ziele, Pezonkę, **Feigwarzenkraut**, myszemi iayki zowiemy, że kształt iaiek spoionych do siebie ma. *Syr.* 898. Myszy ięczmień, wyczyniec, *hordeum myrinum Linn.*, **Mäuſekorn.** *Fundz.* 127. Myszy ogon, *myosurus Linn.*, *Ross.* мышей хвостъ, rodzay rośliny, **Mäuſeſchwanz.** *Kluk Dyk.* 2, 153. Mysze uszko, *Hieracium Auricula. Linn.*, gatunek iastrzębca, od uszek-myszych ma imię,

że liſtki podobne myszym uszkom. *Urzęd.* 43, *Syr.* 904, *Kluk Dyk.* 2, 40, *Cro.* misseviua, misjo vuho, trava; *Rs.* мышьи ушки, Mäuſeöhrlein. Myszą wiechą zowią ziele, inaczéy Jglicą Włoską zwane, że myszy nie dopuszcza do rzeczy nią okrytych, *Ruscus Linn.*, *Ross.* мышей мéрнъ, Mäuſedorn. *Syr.* 610. Mysze zboże *ob.* Owiesek. MYSZYNIEC, - ńca, *m.*, bobki myssze, myssze łayno. *Tr.*, Mäuſedreck; *ob.* myszy *adj.* - 1) MYSZYŃSKI, u Greków Sminteyſki, był zwan Apollo, dlatego, że z iego wieśćby, wielość myszy napadła na Teukry. *Otw. Ow.* 495. - 2) *MYSZYŃSKI, *MYSZEŃSKI, - a, - ie, Miśniyſki, z Miśnii, Meißner=, von Meißen. Myszyńſka ziemia, od słowa Polſkiego, to ieſt, od *myszy* naswana ieſt. *Błaż. Krom.* 43. Myszyńſkiéy ziemi głową miaſto *Myszna*, przez którą idzie Albis. *Gwag.* 455. *Hermunduri*, Myszeńſka ziemia około Lipſka. *Mącz.* Myszyńſkie piwa zawołane są w Niemieckich ſtronach. *Syr.* 947, *ob.* Myszmarz. MYSZYNAŁ, - y, ż., biedna nędzna myszka, ein armes Mäuschen. MYSZYSKO, - a, *n.*, paſkudna mysz, eine abſcheuliche Maus, *Rg.* miscina.

MYTEL, - tlu, *m.*, w drukarni, gatunek pisma mnieyszy od tercyi. *Mag. Mſk.*, z Niem. Mittelſchrift.

*MYTARSTWO, - a, *n.*, płacenie myta, wypłacanie się z należytości; w szczególności w Greckim kościele to, co w Łaciń. czyściec, das Zollzahlen, Verzollen, Steuern; in der Griechiſchen Kirche: das Fegfeuer. Ci, którzy tu ieszcze nie wypłacili, tedy tam po śmierci na mytarſtwach będąc zatrzymani, *wypłacywaią. *Sak. Dusz.* 138. Na tym mytarſtwie, gdzie to się dusze mycą, ieśli ieſt iaka męka, niektorzy wątpią. *ib.* 157. Mamy między niebem i piekłem mieysce, które Łacinnicy *purgatorium*, Polacy czyścem, Słowianie mytarſtwem nazywamy. *ib.* 154. Rossyanie ognia czyścowego nie wymyślali, ale mytarſtwa być wyznawali. *Fund.* 2, *ib.* 57. Aniołowie prowadzą dusze przez różne mytarſtwa do nieba. *Gal. Alf.* 347. - *ʃ. *Rs.* мытарство wykrętarſtwo, oszuſtoſtwo, Dreherey, Betrügerey. Wybawcie mię ze wszyſtkich złych mytarſtw. *Pimin. Kam.* 215. MYTLARZ, - a, *m.*, n. p. Obieraią na woźnego, gdzie ieſt rząd, nie piianicę, nie mytlarza. *Gor. Wł. K.* 3, oszuſt, ein Betrieger. *MYTNICA *Rs.* мытница, мы́тня, *Ec.* мытоимница; *ob.* celnica, *Vind.* mutaria. MYTNICTWO, - a, *n.*, celnictwo, Mauthnerey, Zollweſen. Celnicy opuściwszy mytnictwa, naśladowali Pana Jezusa. *W. Poſt. W.* 3, 394. MYTNIK, - a, *m.*, *Bh.* mytník; *Vd.* mutar, zolnar, aushlakar; *Crn.* avshlokar; *Rg.* occitnik, zarinik, nadharacnik, nadharacjár; (*Cro.* mitnik, ochivesst gresnik, = iawnogrzesznik); *Cro.* maltar; *Rs.* мы́тникъ, мы́тчикъ, мытовщикъ, мытоимецъ (мытáрь oszuſt, мытарить okpiwać); *Ec.* мытáрь, мытоимецъ, пошлиноимецъ (мездникъ naiemnik); der Mauthner, celnik, Zolleinnehmer. Celnik ſtoiąc z daleka, nie śmiał oczu podnieść do boga; faryzeusz, patrząc na tego mytnika, ... *St. Kaz.* 347. Z mytników i poborców wyganiał ś. Jan kradzieſtwa i złe nabycie. *St. Kaz.* 29. Wiele celników, mytników abo *wyborców. *Sekl. Math.* 9. Mytnik bogaty. *Protas. Jał.* 20. MYTNY, - a, - e, *Bh.* mytny; *Rs.* мытный, мытенный, мытарев, мытáрскій; celny, od cła, myta, Mauth=, Zoll=, den Zoll betreffend (*Crn.* mitne *tributarius*). Tam owe mytne Duńſkie grody, Gdzie musisz płacić Morſkie cło od wody. *Klon. Fl. C* 1. (przeprawa przez Zunt).

MYTO, - a, *n.*, *Boh.* mýto *portorium*, *Slo.* mžda, penni płat *merces*; *Sorab.* 1. mito, myto, móto *praemium*, žda, ſda *merces*; *Sorab.* 2. mutto, mútto; *Crn.* mitje, = czynsz, lichwa, *Vind.* muta, zol, aushlak, = cło; *Vind.* mesda, plazhilu, mesditje, = płaca, żołd; (*Vd.* mítje, mitovina, = len, lenność; *Cro.* mito *donum corruptiuum*; *Cro.* malta, = cło; *Bs.* mito *munus pro corruptione*, *Rg.* mito *id.*; *Eccl.* мыто cło; *Eccl.* мздúца nagroda, cf. *Gr.* μισθος, *Arb.* miizd, miijd *merces*, *Chald.* מדה middah *tributum*, cf. *Germ.* Miethe), die Mauth, der Zoll cło, *Dl.* vama, divona; *Bs.* vam, çarina od púta; *Crn.* avshlok; *Rs.* таможное. *Licet aliqui* cło *ad principem vel Rempublicam referant*; myto *ad priuatos*; *in conſtitutionibus regni video haec confundi. Cn. Th.* - Myto lub cło wybierać niesprawiedliwie, lichwić *Ec.* мытоимствовати. Wolność od myta *Vd.* muteproſtnoſt. - *fig.* Na swąwolą bez myta puszczą. *Rey Wiz.* 23. t. i. nie hamuiąc, frey. - Myto naiemnikowi, czeladnikowi, zapłata. *Cn. Th.*, der Lohn, Geſindelohn; *Bh.* mzda; *Rs.* мзда. Ciężkim grzechem ieſt służebnikom myto zatrzymać. *Haur Sk.* 254. Wszyscy wzięli odemnie odprawę bez myta. *Mon.* 70, 357, z kwitkiem pośli, ſie zogen leer ab). Wołał urzędom myta ze ſkarbu naznaczyć, aby poddanych nie darły. *Sk. Dz.* 524, t. i. pensye, iurgiełty, Gehalt, Penſion. Ceres płaci myto pracy oraczowi. *Jabł. Tel.* 144, t. i. nagrodę, ſie lohnt ihm die Arbeit. Cierpliwość zawsze miewa swoie myto, J zwyczaynie się nagradza sówito. *Chrośc. Fars.* 272. O duszo iakożeś droga, wielkiém mytem zapłacona. *Pieśń. Kat.* 49, 1 *Leop.* 1 *Cor.* 6, 20, kosztownie, drogo, krwawo, mit großen Koſten, theuer. Nie wierzy, żeby którém mytem miał być odkupiony. 1 *Leop. Job.* 15, 31, zapłatą. 3 *Leop.*). Na całe woysko złe myto przypada, Zamknięta aerya, złe powietrze wzięła w ciemną chmurę. *Bard. Luk.* 93, zły raz, niebezpieczeńſtwo). Po mieście i ulicy, wszyſtkich w pień wybito, Czym w tumulcie zapłacił piérwszy sam to myto. *Tward. Wład.* 41. Tatarów pod Kopylem bardzo wiele zbito, J u Piotrowic gardłem zapłacili myto. *Stryik.* 685, ſie büßten mit ihrem Halſe. Tą śmiercią zrzucon z Rzymſkiéy władzy szale, W iednym dniu wszyſtkie klęski bierze mytem. *Chrośc. Luk.* 270, w nagrodę). - Myto od pomieszkania. *Tr.*, komorne, czynsz, die Miethe, der Hauszins; *Rs.* пожилóе.

Dalszy ciąg pochodz. *przemycać, przemycić, przemycenie.*

MYTOLOGIIA, - ii, ż., z *Grecholac.*, die Götterlehre; *Rs. et Ec.* баснословïе, баснослóвство; hiſtorya baieczna bożyszcz, i opisanie wszyſtkiego, co się ich obrządków tykało. *Kras. Zb.* 2, 214. MYTOLOG, - a, *m.*, trudniący się mytologią *Rs. et Ec.* баснослóвець, баснословъ, баснотвóрець, повѣствователь житïя и дѣлъ вымышленныхъ; *Verb.* баснослóблю *Gr.* μυθολογέω. MYTOLOGICZNY, - a, - e, - ie *adv.*, *Rs. et Ec.* баснослóвный.

M Z.

MŻEĆ, mżał *et* mżył, mże *et* mży, *intr. ndk.*, *F.* pomży, *Bh.* mjikati, mjikauti, mrknauti, mrknauti; *Vd.* meshati, meshgetati, sameshati, pomeshguvati; *Cro.* migati; *Rs.* мигнуть, мигать, мижу, сомжить, смежить; *Eccl.* мжити, мжу, жмурю, мигаю, мижаю, *Gr.* μύω; migać, mignąć, mgnąć, oczy zamrużać, die Augen zumachen. Była nieiaka krotochwila u ſtarych, ieden mżał, a drugi ukazował palce, mówiąc, wiele ich? *Mącz.* Snem mżę *abo* mży mi się, *semisomnis sum, dormiens vigilo*; drzemię *plus significat. Cn. Th.*, bloß ſchlummern, halb wachend ſchlummern. Zaniecha grać, a spania przytwierdzać poſkoczy Mżące czarowną laſką zamuſkuiąc oczy, *languida. Zebr. Ow.* 24. Przez całą noc nie ſpała i ieszcze wątpliwym snem mżała. *Pot. Arg.* 84. – *Actiue* sen mżeć, = marzyć, träumen. Widziszże na iawie, czy sen mżysz zawodny? *Zab.* 8, 112 *Nar.* – §. sen mię mży, = sen mię napada, = oczy w kupę idą, der Schlummer überfällt mich. Aby zaś sen nas nie mżył u objadu, Nauczy się pieśni przekornego ſkiaću. *Hor.* 2, 272. Piasek pomżył smokcze iéy oczy. *Zab.* 10, 66 *Koſſak.* – §. 2) Mży, = deszcz drobny pada. *Cn. Th.*, *Ern.* 894, es regnet ganz klein, es rieſelt; *Bh.* mjiti, mjel; *Crn.* pershi (cf. pruszyć); *Rs.* моросить. MŻENIE, – ia, *n.*, *inumbrata quies*, *somnus leuis. Cn. Th.*, ein ganz leiſer Schlummer; *Boh.* mjenj, okamjenj okamgnienie; *Vd.* nameshik, = spoyrzenie; *Eccl.* мженїе, мизанїе, миганїе, мжа, = miganie, mignienie, mig oczny). Powoli ciężały mu powieki; lekkie mżenie odeymuiąc mu obecnych widoków, marami go łudzi. *Off. Str.* 9. Sen lekkie sieiąc mżenie Narkotnym powieki przyciężał obłokiem. *Kniaź. Poez.* 2, 231. Lekarſtwo przeciwko niemocy śpiącéy, a uſtawicznemu mżeniu. *Urzęd.* 419. – §. 2) drobniuchny deszczyk. *Tr.*, ein ganz kleiner Regen; das Rieſeln. MŻYK, – u, *m.*, MŻYTEK, – tka, *m.*, *Bh* mjik, mjitek, ciuciubabka, gra dziecinna, zmrużek. *Dudz.* 46. *Wtod.*, blindes Mäuſel, blinde Kuh, ein Kinderſpiel. Grali mżyka. *Ern.* 126, *Glicz. Wych. B* 5.

N.

Litera N *w Łacińſkim abecadle dwunaſta.* Kras. Zb. 2, 214. *Po Rossyyſku nazwana* Nasz, = H, н. – *My mamy* n *dwoie: Łacińſkie, iak w słowie: dzwon; a kreſkowane z podszytym niby* i, *n. p. zadzwoń się.* Gornicki *oſtatnie z daszkiem pisze* n. Now. Char.

– *ń* praepositioni appositum, pronomen *iego*, vel *onego* significat: n. p. *nie wieleż to nań?* Orzech. Qu. 184. *t. i. na niego*). *Kto kogo raz ſłucze, ma iuż nadeń wiele.* Tward. Wł. 127. *nad niego). Doń*, = *do niego; poń*, = *po niego*; *zań*, = *za niego*; *weń*, = *w niego; zeń*, = *z niego.*

N. P. *abbrewiatura*: Nayiaśnieyszy Pan.; N. S. Nayiaśnieysze Stany. – n. p., = na przykład.

1. NA! *Jnterj.*, – *cum enclyt.* NAĆ! NAŚCI! NĘ-Ć, NĘ-Ż, = ów! weź to, biers! da! nimm! da haſt! *Slo.* na! *Sr.* 2, na toſch maſch; *Crn.* na! en! *cape! Ross et Ec.* на, на возми, сѣ возми. Na! masz ią, weź to żelazo. *Teatr* 2, 110. Piotrze, na ci na piwo! *Teat.* 10, 83. Naści przyiacielu na piwo. *ib.* 23 *b*, 41. Wenus mówiła do mnie: paſterzu, nać to z ręku moich Chłopiątko (Amorka), naucz mi go proszę, piosnek swoich. *Sim. Siel.* 20. Z więźniów, ieśli którzy chcą robić, nać na nich pieniądze. *Pot. Arg.* 215. Naści bracie; włoż te pieniądze do kieszeni. *Teatr.* 8, 109. Naści, schoway to na iutro. *ib.* 55 *e*, 25. Naści, tu masz pieniądze. *ib.* 52 *d*, 10. Choć mówi: naści, wprzód obaczyć, ieśli co ma w garści. *Haur. Sk.* 238. Lepiey gdy rzeką naści iedno, bierz za swoie, Niż gdy komu powiedzą, że będziesz miał dwoie. *Min. Ryt.* 5, 512. Nacież Kachno ten palet, schowaycie go. *Teatr* 8, 5. Naści także paſtuszą tę laſkę wzaiemnie. *Nag. Wirg.* 504. Ja cię, Panno, z mym synem poiednam na wieki, Nęć rękę, nęć cnotliwe na to słowo moie. *Pet. Arg.* 755. Nę-ź ia ten dar tobie. *Otw. Ow.* 171. – §. na! = he! na! hę! Oy nie, nie wierzę ia temu; ꝑ. na! o zakład! *Teatr* 39, 63.

2. *NA – – –, NAY – – –; *particula praepoſita Comparatiui Gradus adiectiuo vel adverbio, Superlatiuum efficit, ut:* lepiey, *nalepiey, naylepiey; lepszy, *nalepszy, naylepszy. *Bh.* Ney-, neylepſſi; *Sr.* 2. nej-, neiż-, e. g. nejdalſchi; *Sr.* 1. nai-; *Cro.* naj-, pre-; *Vd.* ner-, nar-, nai-, pre-, (cf. przed-) narvekshi, narsveiteishi, nerbulshi, predobar; *Bs.* naj-;) *Exemplum noſtrum sequentes Moscovitici, dicunt etiam*: наикратчаишїй; = naykrótszy; *quanquam apud illos, frequentior Superlatiuus cum praemissa Positiuo particula* прe, = prze – –, n. p. пребогатый przebogaty = naybogatszy. Rodde. Gr. 56. *Jn usu apud illos etiam* все-, *e. gr.* всевышный nawyższy (ze wszech; cf. wszechmocny i t. d.); *utuntur etiam particula* прe-, преблаженный nayszczęśliwszy cf. *Gull.* très-, cf. *lat.* tres, *Pol.* trzy.

NA *praepoſitio*; *significans locum in quo, cum sexto casu, Locali*; *notans autem locum ad quem, cum quarto, Accusatiuo, nominis ponitur. Boh., Slo., Sr.* 1. na, *Sr.* 2. na, naw; *Crn., Vd., Cro., Sla., Bs.* na; *Ross.* на, cf. *Gr.* ἀνα, *Ger.* an, nahe, nach), = auf, nach, zu; auf die Frage wo? mit dem Locali nominis, auf die Frage wohin? mit dem Accusat. – 1. *Locus in quo*, auf. Kto na koniu, ten pod koniem czasem być musi. *Rey Zw.* 144. Kto bywa na koniu, na wozie, bywa pod koniem, pod wozem. *Cn. Ad.* 371. Na czyim wozku siedzisz, tego piosnkę śpieway. *Cn. Ad.* 526. Powierzchnia szata na nim bielsza śniegu była. *Groch. W.* 278. Żaden z tych bohatyrów na swoim łożku nie umarł.

Lach.

Lach. Kaz. 1, 91. Na dworze *ob.* dwór. Na filarach, na słupach dom stoiący. *Cn. Th.* Na lodzie budować *ob.* Lod. Na bruku mężny *ob.* bruk. Miasto na gorze, **auf einem Berge**; *aliter* na gorze mieszkam, **oben**, na wyższym piętrze, *oppos.* na dole, **unten**. Na obu stronach. Na prawey ręce. Na ramieniu niosę. Na rękach kogo wynieść. Podniosłszy się na palcach, pogląda do góry. *Bard. Tr.* 234. Na ziemi, nie na wodzie. Na iedney ziemi kąkol i pszenica rośnie. *Cn. Ad.* 53o. Na wierzchu, **oben, oben auf**. Na boku, na stronie, na osobności, **auf der Seite, in der Einsamkeit**, na razie, na stręcie, na dorędziu, *v. suis locis* – Zamiast *w*, kładzie się tam, gdzie objętość iednéy rzeczy w drugiey nie iest wyraźna: **in**. Za wstyd żołnierzowi rozumiał na leży bydź, gdy hetman pod namioty. *Zam. Birk.* 5. **im Winterquartiere**. Na tym świecie tylko do czasu, iako na gospodzie mieszkamy. *Kosz. Lor.* 182, cf. gospodą mieszkać). Tak sobie na chłodzie milusieńko drzymał. *Zab.* 1, 98, *Nar.* **im Kühlen**. Miey to zawsze na myśli (**in Gedanken**) i na ięzyku (**und auf der Zunge**), ieśli on to cierpiał, cóż ia? *Birk. Gl. K.* 35. Cezar odniosł zwycięstwo na trzydziestu dwóch bitwach. *Zab.* 2, 191. Jedni na dygnitarstwach (**in hohen Aemtern**), a drudzy w obelgach. *Birk. Ex.* 27. Na oku kogo mieć. *Teatr* 4 *b*, 85, **einen im Auge haben** cf. oko). Służyć panom pilnie, nietylko na oczu, i krom oczu. *Gil. Pst.* 90. Wielkie szczęście na wszem od boga poznali. *Papr. Ryc.* Nie był on w podeyrzaniu, i o nim na wszystkim dobrze trzymano. *Glicz. Wych. B* 5 *b.* ze wszystkim, we wszystkim, zupełnie). Jagnieszka, w ciele młodą, ale na duszy (**am Geist**) starą, na ciele niedorosłą, ale na sercu siwą, na twarzy piękną, ale w wierze pięknieyszą była. *Sk. Żyw.* 1, 47. Piękna na twarzy, ale na duszy pięknieysza. *ib.* 178. Zdarzenie to niemałą we mnie sprawiło na cerze i na zdrowiu odmianę. *Teatr* 9 *c*, 11. Jakoli się ma Laban na zdrowiu? 1 *Leop. Genes.* 29. Wielką na sercu zięty był boleścią. *Sk. Żyw.* 1, 173. Kazimierz się panom Litewskim na wszystkim w sprawach woiennych i domowych, podobał. *Stryik.* 579, **in allem**. Za panowania na monarchii Polskiey Hermana. *Stryik.* 171, t. i. w koronie, w Polszcze. Jechali nasi do Cesarza pod namioty na gleycie. *Bielsk.* 96, t. i za gleytem, na fundamencie gleytu otrzymanego, **auf erhaltnes sichres Geleit**. Na piśmie *v.* pismo. Sułtan naznacza im pewne dochody na miastach, miasteczkach i wsiach. *Kłok. Turk.* 61, *scil.* fundując, zapisuiąc. **Einkünfte, auf Städte, Flecken und Dörfer fundirt**. Na kazaniu, **in der Predigt**. Co na kazaniach bywa, tego dziś nazywaią nabożnisiem. *Boh. Kom.* 1, 57. Czy bywaią oni na komedyach? *Kr.* Jużci zapewne nie na kazaniach! *Teatr* 19 *c*, 112. Na mieście, *v* w mieście, *locutiones hae duae rem eandem sonant, sed priorem usurpat is, qui in domo aliqua ciuitatis est, ut*: poszedł na miasto, na mieście gdzieś pije, byłem na mieście, co tam na mieście słychać?, *Lat. foris bibit. Posteriorem usurpat, qui extra ciuitatem est, ut*: byłem w mieście, co w mieście słychać? *fui in ciuitate. Cn. Th.* 1216, cf. po mieście). **in der Stadt**. *Similiter* na wsi, we wsi, po wsi; *ob.* wieś. *O niektórych kraiach mówiąc, używamy zarówno* na i w. *n. p.* na Węgrzech, *v* w Węgrzech; na Szląsku, *v* w Szląsku; *o innych kraiach lub krainach, samo* na *w używaniu*: na Wołyniu, na Podolu, na Podlasiu, na Rusi (*w Rusi. *Syr.* 999, n. p. By-

wszy w Rusi, do domu musi. *Cn. Ad.* 54. *Similiter*: Ja te xięgi **na Moskwie* za kapellana służąc przełożyłem. *Boter.* 3.). Na Woloszczyznie. – Samo *w* w używaniu, w tych: w Polszcze, w Mazowszu, w Litwie, w Krakowskim, w Niemczech, w Włoszech *etc.* *Na* zdaie się, że o takich kraiach naywięcéy się używa, co otwartością lub wyższością położenia celuią. *Ld.* – §. *Sequentia sonant Germanice* **an, in, auf**, na początku, **am Anfange**. *Cn. Ad.* 539. Na przodku *v. suo loco.* – Na końcu listu. Na którym mieyscu ze dwu? *utrubi?* Na słońcu bielę, suszę. Na słońcu sala, altanka *ob.* nasłoneczny. Na łyczku co wisi, na nitce, **es hängt an einem Härchen**. Trzymać na wodzy. *Boter.* 3, 65. *ob.* wodza). Jednych na czciach, drugich na gardle karano. *Biel. Sw.* 248 *b.* **an der Ehre, am Leben strafen**. Na tym zależy, zawisło, **daran liegt es, darauf kommt es an**. Czyś ty z Jnacha rodu i bogaty, Nic na tym, czyś ty z podley żebrak chaty, Na ofiarę póyść Plutona trzeba. *Hor.* 1, 195, *nihil interest).* Bądź się kto zacnym zrodził i bogatym, Bądź niewolnikiem, u śmierci nic na tym. *ib.* 196. Wiele na tym, czy sługa Dawus, czy pan gada, Czy dziad stary, czy rzeźwy co młodzian powiada. *Kor. Hor.* 8, *intererit multum).* Nie na tym ci to szczęśliwość, nie na tym, Gdy kto na ziemi potężnym, bogatym. *Karp.* 4, 23. Mnie wiele na tym. *Cn. Ad.* 510. Na tym wszystko. *ib.* 542, to grunt, to summa, wszystko, **alles kommt darauf an, hängt davon ab**. Mało tobie na tym. *ib.* 475, tobie to wszystko za iedno, **dir liegt wenig daran**. Mnie na tym nic, bądź winny, bądź niewinny, byleś ty iedno zginął. *Warg. Wal.* 261. Jeśli iest co na tym Rzpltey, aby kto nie używał źle rzeczy swéy, iako daleko więcey iest na tym, aby kto nie używał źle ludzi. *Mod. Baz.* 183. – §. Bydź na czym *v*, trudnić się czym, myśleć o czym, chodzić koło czego, **sich womit beschäftigen, etwas vorhaben, damit umgehen**. Biskup Paweł, z więzienia wypuszczony, na tym wszystek był, iakby nad królem zemścić się. *Krom.* 280. Władysław na początku panowania swego na tym był, iakby uspokoić domowe roztérki. *Bielsk.* 64. Nieprzyiaciel był na tym, aby naszych mógł gdzie z kąta użyć. *ib.* 106. Wacław na niczym nie był, iedno żeby Łokietka do gruntu wykorzenił. *Bielsk.* 172. Gdy się Rakuski Polakom nie podobał, na tym byli, iakoby Jadwidze inszego męża, a sobie króla naleźli. *Bielsk.* 229. Już wszystkie miasta Pruskie na tym są, że się królowi chcą poddadź. *Bielsk.* 391. Prosił, aby się z swym ludem pierwey potykał, iako z zwyczaynieyszym, którzy zawsdy na tym są, i wiedzą obyczay Tatarski. *ib.* 468. Prosił Witołd Jagieła o koronę Litewską, a gdy król na tym z senatory zasiadł, . . . *Stryik.* 529, **da er über diese Materie eine Rathsversammlung hielt**. Którzy na téy sentencyi są, nigdy nie wiedzą, co po czym chodzi. *Glicz. Wych. J* 7 *b.* którzy się iéy trzymaią). Na robocie iest lud *Cn. Th.* **bey der Arbeit**, przy robocie, nad robotą, robotą zaięty). Poznali go, że on to był, co na iałmużnie siadał u drzwi kościelnych. 1 *Leop. Act.* 3, 9, żebrząc iałmużnę). Na zdradzie komu być, knować nań zdradę: n. p. Jeżelim umowę złamała, albo na zdradzie komu była, słusznie tę zawziętość ponoszę. *Psalmod.* 40. Na czym, przy czym, w ciągu czego, **bey etwas, über etwas**. Na gwałcie abo na złym uczynku poimany. *Sax. Art.* 26. Ale czas darmo tracę na mym narzekaniu, Darmo gubię mo-

menta na płaczu, wzdychaniu. *Min. Ryt.* 1, 159. Niechay na słowach droga chwila nie upływa. *Dmoch. Jl.* 2, 196. Nie iednegom półzłotka przepił na gorzałce. *Teatr* 32 *b*, 80. Na rozstaniu, = rozstaiąc się. *Cn. Th.* bey der Scheidung. – Rzadka cnota, aby kto wiernym był na cudzym. *Sk. Kaz.* 470, treu bey Verwaltung fremden Gutes. Na małych rzeczach, iako i na wielu, złym bydź nie przystoi. *Sk. Zym.* 310. in großen und kleinen Sachen. Na tym stanęło, = przy tym, dabey. Na tym mówić przestał. *Stas. Num.* 2, 144, t. i. w tym, bey dieser Materie hörte er auf. Dość na tym, genug daran. Nie dość na tym, co mamy dziś, trzeba myśleć, co będzie iutro. *Kras. Pod.* 2, 236, (cf. przestać na czym). – 2. *locus ad quem, cum casu quarto, Accusatiuo, nominis*, auf, nach, in; *phys. et fig.*, na dwor wyyść, auf den Hof gehen *v.* dwor. Nigdy nie wychodzi na słońce, które nie sądzi godnym, żeby mogło iego twarz oświecać. *Pam.* 83, 647, er geht nie an die Sonne. Włoż go na ramię. Na wszystkie strony obracać. Serce dobre rzecz wszelką na dobrą stronę bierze. *Mon.* 70, 701. Wszystko sobie tłumaczysz na dobre. *Teatr* 41 *c*, 330. Na szyię spaść, na szyię zepchnąć. Wszystkowładna siła, trząsnąwszy piorunem, na głowę go strąciła z nadpowietrznego stropu. *Przyb. Milt.* 8. Konie wędzidła nie czuiąc, na łeb lecą. *Jabł. Tel.* 337. Komu ciasno, i na łeb ten ma prostą drogę. *Bard. Tr.* 247. Uciekać z góry na górę, z iaskini do iaskini. *Zał. H. T.* 163. Już też Apollo swe wozy złocone. Na świat gotował, i zorze schodziły. *P. Kchan. Jer.* 255. Jaka swawola w dzieciach! przez plot na ogrod wlezie, ba i płot obali. *Petr. Ek.* 92. Na stronę co kładę. Na stronę co idzie. Biega z góry na dół. *P. Kchan. Orl.* 219, nach unten; *oppos.* na górę, nach oben, hinauf. Na miasto często wychodziła. *Teatr* 15, 40. Na mnie koley, mich trift die Reihe, an mich ists. Gdyby tak na mnie, unikałbym prawowania się. *Teatr* 36 *b*, 71, sc. przypadało). Bieżysz na twą zgubę. *Teatr* 47 *d*, 84. du rennst in dein Verderben. Wezmiy mię w ogrodziec z sobą, Póydę rada na śmierć z tobą. *Pieśń. Kat.* 56. Hey Janie, Maciciu, hey na pomoc, gwałtu! *Teatr* 30, 24. Na, = ku: Już dobrze po północy na dzień się skloniło. *Bard. Tr.* 203. Już dobrze na dzień, idźmy teraz. *Teatr* 27, 138. Na dzień naysmaczniey się sypia. *Teatr* 31 *b*, 116. z rana). Trzecia dopiero godzina na dzień. *Odym. Sw.* 2 *Oo* 2 *b*. ranna). Został się tam na noc. *Sekl. Math.* 21. zanocował tam). I tak-li nasza Nice, na swe stare lata Za mąż idzie! i myśli ieszcze zażyć świata! *Sim. Siel.* 31, w tym wieku!) – Na *zamiast* do, *przy niektórych kraiach*: nach, poiechał na Wołyń, na Ruś, na Podlasie, na Podole, na Ukrainę na Węgry, na Szląsk; *mówi się też*: do Węgier poiechał, do Szląska). Z Kuiaw ruszył Regiment na Ukrainę. *Teat* 24, 160. *Obsol.* Litwa z margrabstwa idąc na dom (do domu), Mazowsze bardzo woiowała, *Bielsk.* 180. – Na, = w, do, in, auf, Wziął go do siebie na karetę, i bratem go nazwał. *Birk. Zyg* 15. Wc Panów wszystkich proszę na kompanią. *Teatr* 12, 166, do kompanii, do pokoiu bawialnego). Na dłuż, na wyż, na mięż, = wzdłuż, in die Länge. Pod Erymantem zabił srogiego Dzika. na wielkość rzadko widzianego. *Pasl. F.* 196, co do wielkości). Na kształt ten abo ów, = w kształt, auf diese Art. Na krzyż składam, ins Kreuz. Na ukos, über zwerch. Na lewą rękę, = w lewą. – Na, = przeciwko, gegen, auf. Slepo na mięcze bieży. *Gor. Sen.* 562. Nie przestaiąc spotkania, na pałasze idą. *Dmoch. Jl.* 2, 108. Na broń póydę z golemi rękami. *Bard. Tr.* 214. Gdy tedy każą, na działa, na strzelbę, na włocznie i na sam ogień wszystek, powinien poyść rycerz. *Star. Ryc.* 38. Biegli do zakonu ś. Bernarda, ludzie bogaci na wielkie ubostwo, rozkoszni na wielką nędzę, uczeni na wielką pokorę, zacni na wielką wzgardę. *Sk. Zyw.* 2, 126. Jozue dostatecznie żydów w pokoiu nie zostawił, maiąc zawsze na się nieprzyiaciele. *Bial. Post.* 145, sie hatten sie immer auf dem Halse (cf. trzymać na się). Łożko brać na niedźwiedzia, na odyńca mary. *Zegl. Ad.* 117. t. i. idąc na niedźwiedzia, na łowy. Jeszcze po wielkim strachu, który na się mieli, ksobie nie przyszli. *P. Kchan. Orl.* 399. Samsonie, masz na się Filistyny. *Radz. Jud.* 16, 14. Filistynowie nad tobą! *Bibl. Gd.*). Królowa Elżbieta, iż miała na ten czas co innego na się, bo Węgrzy posłali byli do Napulii po innego króla, wątpliwą odpowiedź dała. *Bielsk.* 217. Rychley się na trzeciego, niżli sami z sobą dwoch zgodzą. *Pot. Jow.* 1, 10. Rozum na rozum, i głowa na głowę. *Jabł. Ez.* 40. Na złe iest dobre. *Cn. Ad.* 334, każda choroba ma swoie lekarstwo). Biskup kazanie na cesarza uczynił; gdy z kazalnicy zszedł, rzekł mu cesarz: przeciw mnie kazanieś uczynił; On odpowie: owszem, po tobiem ie uczynił. *Sk. Zyw.* 2, 401. Nieprzyiaciel widząc złą sprawę naszych, wziął na nich serce. *Stryik.* 629. Pozywa go na szable i drzewa. *P. Kchan. Orl.* 247, auf Säbel und Lanze. *Similiter*: Zakazał trędowatemu Jezus, aby nań nikomu nie powiadał, iż go on zleczył. *Sk. Kaz.* 59. Od półgodziny wrzeszczę na ciebie, gadayże, *Teatr* 16, 33, krzyczę nad tobą). – Chory na co, an etwas krank. Wielu ludzi, którzy się na rozmaite niemocy źle mieli, Jezus uzdrowił. *Sekl. Marc.* 1. Owce wszystkie pozdychały na motylicę. *Teatr* 30 *c*, 69. Na to oko nie widzę; na to ucho nie słyszę. *Cn. Th.* auf dieses Auge sehe ich nicht, u. s. w. Wolę umrzeć, niżlibym miał na się wiedzieć ieden błąd. *Baz. Hst.* 7. *ob.* wiedzieć do siebie, znać do siebie, przyznać się do). Wie to na was ociec wasz niebieski, że wam tego wszystkiego potrzeba. 1 *Leop. Math.* 6, 32, co się tycze was). – Na, = *usum, consilium determinat*, = do, zu, auf, für. I na tóż to nieba z tak wielu nas przypadkow wyrwały, Żeby nas w te przepaści tak straszne oddały? *Jabł. Tel.* 80. Kiedy proszę o pieniądze, zaraz się bada, na co? *Teatr* 34 *b*, 11, wozu? Otoż macie na wino. *Teatr* 34 *c*, 60, da habt ihr zu Wein. Ciężko pracowałem na kawałek chleba. *Teatr* 33, 6. I stary Kato Pił żwawie na to, By zagrzewał cnotę. *Hor.* 2, 142, *Nar.* Dwu wnuków posłała na naukę do Włoch, bo chciała ie mieć duchownemi. *Bielsk.* 142. Ociec posłał go do Aten na nauki. *Węg. Pow.* 118, um dort zu studieren. Ci co na nauki abo peregrynacye do cudzych ziem ieżdżą. *Grod. Dis. C* 2 *b*. W zaran i w wieczor, na pacierze dzwonią. *Hrbst. Nau. h.* Tak na ludzi, iak na się, sprawił szat kosztownych. *Falib. Dis. D.* 1. Więcey wydaiemy pieniędzy na bagatelki, niżli na rzeczy potrzebne. *Zab.* 16, 49. Ociec, iż ma na co inszego, a to na piwo abo ubiory, przeczby też nie miał mieć nauczycielowi? (*Datiuus commodi*: = na nauczyciela?) *Glicz Wych. M* 6 *b*. Ktoby zboże na drogość skupował, albo ktoby zbo-

że chował, aby ie drożéy przedał, ma być karan. *Szczerb. Sax.* 177. Czasem uczeni ludzie rozumu na złe używaią. *Mon.* 66, 513, **mißbrauchen.** Miecze i ogień na niego gotuie. *Boh. Kom.* 11, 512. Sprawił gody na wszyſtkie swe sąsiady, i na wszyſtkie przyiacioły. 1 *Leop. Tob.* 8, 22. Sprawił wielką cześć na pany swoie. *Zbyl. Dr. G* 2. Objady na ubóſtwo sprawuią. *Krom.* 80. Koronacya cesarzowy na króleſtwo Węgierſkie. *Gaz. Nar.* 2, 36, **zur Ungriſchen Königswürde.** Orał rolą ręką swoią na ubogie, aby im potu swego udzielać mógł. *Skarg. Zyw.* 1, 33. Nigdy nic nie iadł, iedno chléb ięczmienny, na który sam młócił, i sam go na mąkę zmłoł. *Sk. Zyw.* 2, 141. Król w Wilnie na pany Litewſkie seym złożył. *Bielſk.* 471 *et* 95. Kocha, słyszę, na męża Walera. *Teatr* 42 *c*, 17, w nadziei, że za niego póydzie). Skarby przez Baszów zebrane, po śmierci na cesarza idą; nie czuią iednak, że na pana zbieraią. *Ktok. Turk.* 98. Chłop na pana robi. *Leszcz Gl.* 105. Poddani, iako pszczoły na pana robią. *Star. Ref.* 141, cf. *sic vos, non vobis*). Szczepanowſki kupił wieś Piotrowin na biſkupſtwo Krakowſkie. *Bielsk.* 61, **für das Bisthum Cracau.** NB. rzeczy zdolne wmieszczać się, kupuią się *do*, n. p. wołu, chleba, beczkę wina *do* klasztoru; rzeczy nie zmieszczaiące się, kupuią się *na*, n. p. rola, wieś; *dla* commune). – Iść na ryby, na łowy, na raki, na ptaki, na grzyby, *ob.* iść). Woźnica poszedł na sprawy swe. *Baz. Hiſt.* 86, za swoiemi sprawunkami, **er gieng ſeinen Beſtellungen nach.** Na co to? cóż po tym? **wozu?** Na cóż piszecie prawa, ieżeli ich nie słuchacie? *Kras. Dos.* 153. Na cóż nam wiele, gdy tak krótko żyiem? *Hor.* 1, 281. Ey Rymedonie, nie na toć ta dana J powierzona chorągiew odemnie! *P. Kchan. Jer.* 557. Wielką zgraię ludzi około siebie chowa, nie wiedzieć na co. *Stryik.* 507. Męczenniki związane, na śmierć wiedzione. *Sk. Zyw.* 1, 216, **man führte ſie zum Tode.** Proroki zabiiaią, samem się został, i ieszcze i mnie na śmierć szukaią. *Sk. Kaz.* 120, t. i. na ſtracenie, cf. na gardło, **ſie ſuchen mich, mich zu tödten.** Farao dał szukać na ſtracenie Moyżesza. 1 *Leop. Exod.* 2. Gdy kto królewſkiego syna zabiie, poddani go zaraz na śmierć szukaią. *ib.* 301. Człowiek się rodzi na pracę, a ptak na latanie. *Leop. Job.* 5, 7, t. i. do pracy, **zur Arbeit, zum Fliegen.** Na same urodziłem się nieszczęścia. *Teatr* 33 *d*, 56. Na śmierć się rodzimy. *Pilch. Sen. liſt.* 291, żeby umrzeć). Na nic cię, tylko abyś iadł, pił, i marnotrawił. *Opal. Sat.* 6, do niczego zdatny), **zu nichts tauglich.** Na listy Polſkie dobry pisarz. *Papr. Ryc.* 271. Ja na dobre me słaby i zchorzały, Na złe zdrowy i duży. *P Kchan. Orl.* 227. Coraz większe bezpieczeństwo na złość i zuchwalſtwo roście. *Star. Ref.* 144. Drewno na koły, pale, tyki. *Cn. Th.* Na łaknienie konfekt, trunki, = od łaknienia. *ib.* Na oczy, na zęby dobry, = do oczu dobry. *Cn. Th.* Na wszyſtko można znaleść sposoby. *Teatr* 22, 64. Prożne są leki, niemasz ziół na starość. *Zab.* 12, 304, **es giebt kein Kraut wider das Alter.** Na pamiątkę; na próbę; na przedaż; na przykład; na psotę; na figiel; na złość; na żart; *v. s. l.* Nie umrę na złość złemu. *Ryb. Ps.* 233, na przekorę, **zum Poſſen.** Na to mówię, = to chcę rzec, dlatego to mówię, *eo dico. Cn. Th.* Na co inszegom to rzekł. *ib.* Nie kupuie gruntu, ale idzie na arędę. *N. Pam.* 22, 91, arędą, dzierżawą, *ob.* iść). – *Accommodandi*, na, = według, nach, in Verhältniß, für. Na móy mieszek, dość kosztowny. Nie wieleż to nań? *Orzech. Qu.* 184; *Ec.* нань. Na swoie kopyto przerobić. Na tę notę pieśń. To nie na mnie trzewik. Gaik ten, ieżeli nam przeszkadza widzieć, z drugiéy ſtrony ieſt bardzo na rękę, bo nas nikt widzieć nie może. *Teatr* 10 *b*, 70. Dobrze tak na niego, gdyż tego sam sobie nawarzył. *Stryik.* 539, **es geſchieht ihm recht.** Nasi naſkwierali potrwożonym nieprzyiaciołom, a właśnie iak *na toż* drobny deszczyk przetrzepuiąc, kurzawę pokropił. *Krom.* 451. Szata złota w lecie ciężka, w zimie zimna; sukienna tak na lato, iako i na zimę sposobnieysza ieſt. *Warg. Wal.* 10. Nie dosyć na oyca, bydź dobrym dla siebie samego, ieżeli się nie ſtara, aby i dzieci iego dobre były. *Zał. H. T.* 134. Czynisz, iako na wiernego należy. 1 *Leop.* 3 *Jan.* 1, 5, iak nań przyſtoi, iak powinien). – *Exitus:* **zu**, Na nic dobrego im nie wyszło. *Cn. Th.* **zu nichts Gutem gedeihen.** Kto do niego się po radę udał, zawsze mu na dobre wyszło. *Teatr* 54 *b*, 46. Koral z wody wywleczony, twardnieie na kamień. *Otw. Ow.* 625. Syn iego w narodzie Marsów na bohatyra wyrosł. *Stas. Num.* 2, 247. Ta niemoc nie ieſt na śmierć. *Sekl. Jan.* 11. Zabić kogo na śmierć. *Teatr* 15, 35. Ta się choroba, choć szerzy, Jey zaraza ieſt na życie. *Karp.* 1, 45. Na swe złe to uczynił. *Cn. Ad.* 340. sam sobie szkodził). Pożądliwość załamuy w sobie, bo cię ta zawsze będzie wiodła na pychę, na gniew, na pomſtę, na łakomſtwo, na obżarſtwo, i na insze przypadki. *Rey. Zw.* 36. Na móy mieszek, na móy grosz, na moię szkodę, *meo periculo. Mącz.* Prosił mię, abym mu konia w swéy ſtayni, na iego grosz, i na iego szkodę poſtawić dozwolił. *Szczerb. Sax.* 181. Na nieszczęście odszedł. Na szczęscie odszedł. Na proch, na popioł spalić. Na gotowe pieniądze grać. *Teatr* 33 *d*, 32. Nie piy na ſkórę niedźwiedzia żywego. *Jabł. Ez.* 76. Na głupich orać nie trzeba, ani siać, sami się rodzą. *Teatr* 32 *b*, 31. Na traf. Na niepewną. – §. Na; *subsequenter, consequenter*, po, z przyczyny, za, **nach, darauf, auf, bey.** Włoſtowicz mówił Bolesławowi, aby na iego fortel ze wszyſtką Polską od woyny Ruſkiey spał bezpiecznie. *Stryik.* 188. Na przyczynę czyię uczynić. *Cn. Th.* 447, za czyią inſtancyą). Nie bądźże tak srogi, uczyń to na łzy moie. *Pot. Arg.* 82. Czyież na tak wspaniały widok, nie rozrzewni się serce? *Gaz. Nar.* 1, 300. Widzę, iuż cały mięknę, Na te przymioty i wdzięki piękne. *Teat.* 56 *d*, 21. Na tę tak piękną powieść, różne we mnie myśli powſtały. *Mon.* 74, 47. Naylepiéy głuchym być na takie baśnie. *Teatr* 45 *b*, 20. Upiiamy się na spadki i przypadki, iednem okiem patrząc na duchowny chléb, drugiém na świecki. *Lek. B* 4. Rozumiałby kto na pola, że to ogrody. *Mon.* 73, 772, sądziłby o nich). Spi na to dobrze. *Rys. Ad.* 65. Na wszyſtkie te pobudki lepiey, niżeli on Endymion spał. *Wal.* 112. Na iego imię drżą odległe kraie. *Auszp.* 38. – §. Na swoie oczy, na swoie uszy, = swoiemi własnemi oczami, uszami n. p. On to wszyſtko widział na swe oczy. *Pam.* 84, 304. Sama na własne uszy to słyszałam. *Teatr* 51 *b*, 44. – Przybliżył się do niego, i powiedział mu coś na ucho. *Niem. Kr.* 2, 92, do ucha, szeptem. – Na oko, = oczywiście, wpadaiąc w oko *ob.* oko. Na oko co czynić, na pozór, powierzchnie, udaiąc, maszkary ſtroiąc, **zum Schein.** Na życie iego naſtępowała, choć się za nim na

oko wstawiała. *Pam.* 85, 1, 792. - §. Na *auguracionis*, auf, zu. Gdy się po mieszkaniach dymy włoczą, na deszcz. *Haur. Sk.* 103, znamionuie deszcz). Na deszcz wrona krzeczе. Na złe psi wyią. Na deszcz kot się myie, auf Regen, wenns regnen ſoll. Ognie niecąc kometa, prognostyki swoie morzu daie na fale, królestwom na boie. *Ustrz. Klaud.* 19. - §. Na; *assecurandi, obligandi*, auf, bey. Na tę brodę przyrzekłeś mi siwą. *Teatr* 43 *c*, 137. Na moię poczciwość! *Teatr* 15, 41. Prawdziwie, na życie moie. *Teatr* 30 *c*, 69. Na honor, na życie klął się, że mię kocha. *Teatr* 43 *d*, 45. Na poczciwość, na honor, na wszystko, co nayświętszego iest, przyrzekam. *Teatr* 30, 102. Na miłość bozką proszę Wc Pana. *Teat.* 33 *b*, 79. Proszę, wzywam, na miłość oyczyzny, nie burzmy narodu. *Przestr.* 16. Zaklina go na przyiaźń, miłość, na boga, na cztery litery. *Mon.* 73, 141. Prosi na żywy bóg. *Boh. djab.* 3, 99, dla boga). Prosił na swą przyiaźń, na imię Augusta. *Hor. Sat.* 29. Fredor dawał na się listy i mocne zapisy, iż miał na potym zawsze bydź pod mocą królewską. *Stryik.* 472. Na swą duszę biorę, na swoie sumnienie. *ob.* dusza, sumnienie), Kto winien różne summy, a dałby co *na to*, to wolno obierać mu, *na którą* summę, to co dał, będzie chciał rachować; inaczéy ten, który wziął, może powiedzieć, *na którą* to summę chce wytrącić; z prawa zaś przyydzie wytrącać, to co dano, z twardszéy albo cięższéy summy. *Szczerb. Sax.* 89. Czynią na miłosierdzie iego, iako na karb. *Glicz. Wych. E* 3 *b*. - §. Na *metiendi*, z z, blizko do, koło, około, niemal, gegen, ohngefehr, auf. Teokryt żył na lat 270 przed narodzeniem Pańskim. *Kras. List.* 97. Stoią iedna od drugiey, iakoby na łokieć. *Star. Dw.* 45. W woysku Tureckiém nie rachować na 100,000 woiennika. *Ktok. Turk.* 216. Wzrostu na sześć piędzi tylko. *P Kchan. Orl.* 79. Iest tam mieysce na stopień wyżey uczynione. *Star. Dw.* 60. Stoy tu; na krok mi się nie rusz. *Teatr* 55 *b*, 57. auch nicht um einen Schritt. Nie odstępuie icy i na krok. *Stas. Num.* 2, 141. Niechay się ieszcze, choćby sto lat smuci, Na ieden fenik szkody nie powróci. *Karp.* 1, 192. Już się też lew na tedy roziadł bez pamięci. *Zab.* 13, 283, *Tręb.* t. i, na koniec przecię, wtedy). Na moment nie przestaie hałasować, kiedy iest u siebie. *Teatr* 24 *c*, 5, Raz na dzień ieść mi przynosił. *Kras. Doś.* 241, einmal des Tages. Kto się chce mieć dobrze na dzień (für einen Tag, einen Tag lang) niech sobie gęś zarznie; kto na tydzień, niech wieprza zakole; kto na miesiąc, niech wołu zabiie; kto na cały rok, niech żonę poymie; a kto do śmierci, niech księdzem zostanie. *Rys. Ad.* 31. Piękneby to twoie małżeństwo było; chyba na godzinę. *Teatr* 30, 82. Na czas *ob.* czas. *Aliud est:* na ten czas n. p. To na ten czas opuściwszy, obaczmy drugą przyczynę. *Sekl.* 110, z w ten czas, teraz, für jetzt. - Na trzy zbyty, na oścież, na schwał, na wybor, na wylot, *s. l.* - §. *Accumulandi*, zu, auf. Bieda na biedę przyydzie, a wieść na wieść będzie. *Budn. Ezech.* 7, 26, eine über die andre. Szły dzień na dzień uniwersały... *Ust. Konst.* 2, 227. Nieszczęście na nieszczęście, rozpacz na rozpacz. *Teatr* 7, 112. - §. *Diuidendi*, zu, Na troie, na czworo. Na dwa, trzy, cztery głosy muteta. Na pięć części, *quinquepartito. Cn. Th.* Na trzy misy, abo na troie noszenie. Na przemiany, *Rs.* попеременно. Na raty płacić, z ratami, zu Terminen, Terminweiſe. Dowiezione do miasta ze wsi trunki, nie na kieliszki, na kwarty abo garce, lecz hurtem przedawane bydź maią. *S. Grod.* 2, 101. nie kieliszkami, kwartami, garcami, lecz hurtem. *NB. observes hic vim casus Inſtrumentalis Polonici).* Za Zamoyskiego do Inflant po złotych 15 na koń dawano. *Star. Ryc.* 20, rachuiąc na konia). - *Ad cognoscendam plenius vim huius praepositionis, conferas adhuc:* na rozum; na oczy; na imię; na domysł, na pamięć; na czczo; na gardło; na udry; pochodzić na co, *et alia.*

NA . . ., *praepositio inseparabilis*, dodaie czasownikom (*Verbis*) a) znaczenia kierunkowego do mieysca, auf-, n. p. nakładać na woz, naładować, aufladen, napisać na ścienie, namalować na murze. b) Znaczenia *accumulationis*, przygromadzenia, przysporzenia, viel auf einander..., nach einander.., auf.., naborgować, viel aufborgen, nakupować, recht viel aufkaufen, Nałapać. *In hac significatione desiderat verbum Genitiuum (pluralis) Subſtantiui*: nabudować śpitalów. c) *verbis reciprocis adiungit significationem satisfactae cupiditatis*, sytości, i aż do zbytku nawet, i zmordowania się, recht ſatt..., zur Gnüge..., nach Herzensluſt..., bis zum Ermüden, n. p. naiadł się, nacałował się; cf. nie mógł się odcałować. d) *Saepenumero non seruit nisi ad exprimendam coniugationem completam, quam Dokonane vocamus:* n. p. iużem napisał. e) Na.., Nad.., ein wenig, etwas, Natrącić, z nadtrącić; nabiegać konia, z nadbiegać; cf. *Sło. et Sr.* 1. na-, *exprimens diminutionem adiectiui*; *e. gr.* naczerni czerniawy, nabiel białawy, nahork gorzkawy, cf. *Lat.* sub-, *e. gr.* subfuscus). *vide obseruationem sub* Nad -, *praep. Inseparab. Noueris in hac ab* N *incipiente serie, non pauca verba, a syllaba* Na - *incipientia, omissa esse, eo vel quod obliqua sint, nec in suo themate* NA *retineant, ut* nałaiać, nagotować, nakarbować, nakarmić i t. d., *nec enim* nałaiam, nagotowam i t. d. *dicimus; vel quod licet thema suum habeant, et composita videantur, tamen parum, aut nihil, a simplici differant, ut* nagabam, gabam, nauczam, uczę, nazywam, zowię; *quare talia bis poni minime oportebat. Cn. Th.* 440. W tym słowniku, choć umieszczono, na co się tylko przykłady znaydowały, lub do czego przynaymniéy dyalekty pobratymcze upoważniaią, a zatym wiecéy, niż w *Knapskim* słów z przyimkiem *na* - złożonych poprzymowano; atoli i tu służy ta sama uwaga, którą pod przyimkiem *do-*, i w samym do dzieła wstępie, uczyniono, że niepodobna wszystkich wyliczyć.

NABA, - y, ż., mała rzéka w księstwie Zmudzkim. *Dyk. G.* 2, 195. der Name eines Flüßchens in Samogitien.

*NABABAĆ komu *Act. Dok.*, nałaiać któréy, że baba, babą ią często z urąganiem nazywaiąc, *Cn.-Th.* 453. eine ausſchelten, mit den Worten: altes Weib; (*etym.* baba) cf. nachłopać, napopać.

NABABRAĆ *cz. dk.*, nagryzmolić, nabazgrać.

NABAIAĆ *czyn. dok.*, baśni nagadać, (*etym.* bayka) *Ross.* навирать, viel her fabuliren, viel Mährchen nacheinander vorbringen. O Argonautach błędnych nabaiali siła Grekowie. *P. Kchan. Jer.* 16. Turcy wiérzą plotkom, co im Mahomet w piśmie swym nabaiał. *Biel. Hst.* 462.

To coś ty iak baba nabaiał, mówić, ieſt nieprzyſtoyna. *Pim. Kam.* 300. - nabaiać się *zaimk.*, do nasycenia się pobaiać, ſich ſatt fabuliren. Nabaiawszy się o tych aparatach po doſtatku. *Pim Kam.* 110. NABAIANY, - a, - e, nawymyślany, nach einander ausgedacht, erdacht. Morze nabaianemi osławione dziwami. *Fal. Fl.* 53.

NABARDZIEY, ſ Naybardziey, *Superlat.*, *ob.* Barzo.

NABARŁOŻYĆ *cz. dk.*, barłogiem napaſkudzić, mit Streue, Wirrſtroh, unſauber machen, verunreinigen. Umiatanie nabarłożonego domu, potrzebne ieſt. *Petr. Ek.* 131.

NABAWIAĆ, - ał, - a, *Act. ndk.*, NABAWIĆ *Dok.*, (*oppos.* pozbawiać, wybawiać) nabawiać kogo czego złego, dobrego, ſ przyprawiać kogo o co, abo do czego, wdawać kogo w co, iednać, zadawać co komu, ściągać nań, sprowadzać nań; einem etwas zuziehen, ihm etwas bewirken, verurſachen, etwas über einen bringen, ihm etwas verſchaffen; *Rg.* dobàviti, dobavgljati; (*Cro.* dobaviti ſ doſtać czego; dobavitisze ſ przyyść do czego). *Ross.* прикльючить, прикльючать; (*Ec.* набавлю *augeo*). Czuię tu zapach rozmarynu; to mnie zapewne kataru nabawi. *Teatr* 55 *b*, 39. Wielom toż samo powód dało do boiaźni, że drugich nabawili boiaźni. *Pilch. Sen. liſt.* 104. On mnie boiaźni, a iam iego gniewu nabawił. *Boh. Kom.* 8, 91. Dzieci te nabàwiły mnie niemało zgryzoty. *Teatr* 37, 56. Ten dawny ożuſt nie iednego biedy nabawił. *Boh. Kom.* 3, 363. Wieczny królu z wysokości, Tyś nas nabawił wolności. *Groch. W.* 78, obdarzył). Sama tylko cnota szlachectwa nabawiać człowieka może i uszczęśliwienia. *Zab.* 10, 241. Kto zdradą zginie, większey żałości nabawia. *Zab.* 11, 191. Ten przewóz nabawi kiedyś nie iednego biedy. *Teatr* 54 *d*, *D* 2. - §. Nabawiać kogo czym, napełnić, n. p. Nad ziemiąś powietrze sprawił, i ono ptaſtwem nabawił. *Kanc. Gd.* 11. Bezczynność przykrą nabawia tęſknotą. *Zab.* 11, 149. Ze bardzo głupi, przetom go mógł łatwo nabawić ſtrachem. *Teatr* 34, 87. Jazonowi to Medea sprawiła, Że go tą złotą wełną nabawiła. *Klon. Fl. B* 4 *b*. - Nabawić się czego, *zaimk.*, ściągać na siebie, ſich zuziehen. Niesławy się wkrótce nabawi. *Teatr* 18, 123. - 2) Nabawić się, bawić się do woli, ſich nach Herzens Luſt amuſiren, unterhalten. Bylibyście się Wc Państwo nabawili z sobą do woli. *Teatr* 29, 5. NABAWICIEL, - a, *m.*, przyprawiciel, który nas nabawia czego, der Zuzieher, Stifter, Urheber, der mir etwas zuzieht, verurſacht, ſtiftet. Bądź nam panie zbawicielem od grzechów, wybawicielem od nieprzyiaciół, i nabawicielem pokoiu. *Sk. Kaz.* 513, autor pokoiu; *Rg.* dobavitegl *curator*; *f.* dobavitegliza.

NABAZGRAĆ *dok.*, *ob.* bazgrać, *Rs.* намарать, намáрывáю, накропáть.

NABAŻYĆ się, - ył, - y *Recipr.*, *Bh.* nabažiti ſe *satiari*) napuszyć się, aufgeblaſen ſeyn, ſich aufblaſen. Niech się przeciw mnie sroży i nabaży. *Chrość. Job.* 98. Chóć się tak Porta nabażyła . . . *Jabł. Buk. II* 4. Wszyscy, którzy się mądrością nabażą, Badać się pewnie tego odważą. *Chrość. Job.* 146. Kleopatrę Antoni szatą ozdabiał Izydy, czym się wyniosła niewiasta nabaży, I boginią się zowie, *Chrość Fars.* 480. Ciebie z niéy, choć się nie wiem iak nabaży, Zadne przeciwne szczęście nie obrazi. *Chrość. Luc.* 41. Odebrawszy ten rozkaz, tym bardziéy się nabaży, *Chrość. Fars.* 106. Niechay poganin, iak chce się nabaży, Niech na trzy tuzy każe, wiem, nie wskóra. *Jabł. Buk. D.* Gdy bić się nie chcąc, w swych się szańcach zmieści, Aby się przecię na nas mógł nabażyć, i orda współ z nim plac do bitwy miała, Dziś w zad co fniemy, na ſtrzelanie z działa. *Jabł. Buk. O* 3 *b*. (cf. zabaża się, ſ chce się).

NABĘBNIĆ, NABĘBNIĆ się, *Bs.* nabubati, nalupati *satis verberare*, *ob. bębnić.*

NABECHTAĆ, - ał, *Act. dk.*, nabechta, nabechce *Fut.*; nabechtać kogo, poduszczać, namawiać, nabiiać komu uszy. *Cn. Th.* *Nabektać kogo, ſ namawiać kogo. *Cn. Th.*, *Bh.* nabídnauti, nabadati, nawabéti někoho na něco; *Cro.* nabadati, nabuhnujem; *Rg.* nabûniti; *Vd.* navablьvati, nahuſkati; *Ross.* наустить, наущáть, нашкóлить; *Ec.* наваждáти, наваждáю, наустáю, навѣтую, наваждаю кого кому *lites fero*, *discordiae persuadeo*). anhetzen, anreitzen. Cesarz od żony nabechtany, niechętną twarz Pulcheryi pokazywał. *Sk. Dz.* 424. Wszyſtko co mówiła, mowiła z iego nabechtania. *Teatr* 24 *c*, 64, naſtroiona od niego. Nabechtanie, *Slo.* nabádánj; *Rs.* затыи́. Pospólſtwo nabechtane, iż Mirabeau zoſtał otrutym, żądało koniecznie, ażeby ciało iego otworzono. *Gaz. Nar.* 1, 131, maiąc głowę tym nabitą, cf. klin w głowie). Młodemu panu leda kto łatwie uszy nabechce. *Bielſk.* 69. Daie się nabechtać, ſ nie ma własnego zdania. *Ossol. Wyr.* NABECHTACZ, - a, *m.*, poduszczyciel, który drugiego nabechta, der Aufheher, *Rs.* зáтѣщикъ, затыя́, *f.* nabechtaczka затѣщица.

NABĘCZEĆ *cz. dk.*, *Rs.* нажужáть *ob.* bęczeć.

*NABEL, - bla, *m.*, z Niem. Nabel pępek). W hucie śklanéy, nabel, kawałeczek śkła, śrzedni punkt ciężaru naczynia, przez co można ten ciężar od piszczala oderwawszy, wziąć na haftayze *Torz.* 35; *ib.* 205.

NABEŁKOTAĆ *cz. dk.*, *Rs.* наболтать, набáлтывáю *ob.* bełkotać.

NABIADAĆ się *zaimk. dk.*, do woli się biadaniem nasycić, ſich ſatt jammern. Nabiadawszy się, rzekł, *multa praequeſtus*, *dixit. Zebr. Ow.* 86.

NABIAŁ, - u, *m.*, mleczno, Milchwerk, Milchſachen, Milch, Rahm, Buttermilch, Butter, auch Käſe. Hollenderſkie krowy osobliwie obfite są, co do nabiału. *Kluk. Zw.* 1, 203. Folwark, gdzie wiele wydaia się mléka, powinien mieć obszerne śklepiki do chowania nabiału. *Switk. Bud*, 316. Od mięsa, iaiec, sera i od wszelakich nabiałów, z których się mięso rodzi, wſtrzymawał się na wszelki czas. *Birk. Dom.* 138. - *ob.* Nabielne.

NABIĆ, - ił, F. nabiie, *Act. Dok.*, NABIIAĆ, *Act. Contin.*; *Bh.* nabiti; *Slo.* nabiť, nabijem; *Sr.* 1. nabiju; *Vd.* nabiti, nabijati, navdariti, gornabiti, gornabijati, gorperbiti; *Cro.* nabiati, nabijam; *Bs.* nabitti, nabiati; *Rs.* набить, набивать. Nabiiać komu, często a gęsto go bić, einen viel und oft ſchlagen, prügeln. Natłukaią, nabiiaią wołom, gdy źle robią. *Mącz.*, *multantur boues.* - b) nabiiać gwoździ, ſ gęsto powbiiać, gwoździami wybiiać, ponabiiać, mit Nägeln beſchlagen, benageln, viel Nägel neben einander und nach einander einſchlagen. Botów ich podeszwy ćwiekami nabiiane są. *Teatr* 26 *c*, 58. Zbroia złotem nabiiana. *P. Kchan. Orl.* 201. W drewnianą ſkrzynię, wewnątrz goździmi nabitą, był wsadzon. *Kosz. Lor.*

163. W beczkę go wsadzili, która była ze wszech stron ostrych gwoździ nabita. *Warg. Wal.* 318. Szufle i cepy i brony nabite. *Morszt.* 76. Nabiiać trzcinę *ob.* trzcinować. – c) nabiiać, natykać, natłaczać, napychać, powypychać, voll pfropfen, voll ſtopfen. Pisarze dobrze wory nabiiaią Effendemu, i do niezmiernych go dostatków przywodzą. *Klok. Turk.* 71. Mieszek sobie nabiiać, łakomie zbierać, *compendiis suis ſtudere. Mącz.* Rynek był gminem nabity, i grodze rozmaitą chałastrą napełnione. *Pilch. Sen.* 191. Nabite ludem kościoły. *Mon.* 71, 131. Co rano przedpokoy iego był nabity ludźmi, którzy życzyli sobie widzieć go. *Teatr* 24, 94. Ludzi, iak nabił, po całym Palmirze, Pełne ich dachy, rynny i kominy. *Pot. Syl.* 473. geſtopft voll. Lekarstwo nabiciu boków, i rozpieraniu z wiatrów zbytnich. *Syr.* 436, t. i. rozepchnieniu, nadymaniu). Nabity, z gęsty dicht. Ciało im więcey zamyka cząstek w mnieyszym rozłożeniu, tym iest nabitsze. *Rog. Doś.* 1, 203. – §. *per excellentiam* nabić broń, z ładować, das Gewehr laden; *Sla.* puniti; *Ross.* зарядить, заряжать. Zaniesiesz te pistolety do mojéy stancyi, ale ich nie nabiiay, iak tylko prochem. *Teat.* 7 *b*, 22. Ta fuzya kulmi nabita. *Teatr* 1 *c*, 42. Na słowo komenderuiącego: do nabiiania! przeważa się broń w lewey ręce na prawą stronę etc. *Kaw. Nar.* 239. – d) nabiiać co do czego, z biiąc wciskać, wtłaczać, wpuszczać, einſchlagen, hineinſchlagen, einlaſſen. Jakim sposobem nabiiać, czyli nazad wprawiać wybity członek. *Perz. Cyr.* 100, ein Glied einrenken, wieder einſetzen. Wybitą w ramieniu rękę, iak nazad nabiiać. *Perz. Cyr.* 1, 101. Słodu w miedziane garce czyste i chędogie na wodkę nabić. *Haur. Ek.* 110. Do gorzałki do nabiiania pewną przydadź część surowicy żytney. *Haur. SK.* 164, einſchlagen den Branntwein, einrühren. Nabić iaiec na iaiecznicę. *Tr.*, Eyer einſchlagen. – §. Nabiiać, z pozabiiać, nach einander tödten, todt machen, ſchlachten. Lew nabrał dostatecznie szczeniętom swoim, i nabił lwicom swoim. z *Leop. Nah.* 2, 12. Żołnierz im dostatnieyszy, tym czuynieyszy; głoła niewiele nabiie. *Bud. Ap.* 92. Z szańcu wiele mu ludzi nabito. *Tr.* Nabił wołów i bydła tłustego, i wezwał wszystkich do uczty. *W.* 3 *Reg.* 1, 19. Nabił Salomon ofiar spokoynych. 1 *Leop.* 3 *Reg.* 8, 63. – f) *Figur.* nabiiać komu uszy, z do uprzykrzenia mu nagadać, nabechtać kogo, namawiać, naklektać, einem etwas zum Ekel wiederhohlen, viel und oft von etwas vorreden, die Ohren voll ſchreyen. I moia także matka Nayczęściey tą mi gadką nabiiała uszy. *Zab.* 11, 373, *Zabł.* Iże mi ten smaganiec ma uszy nabiiać, śmie sobie tak gadać! *Cn. Th.* 452. I mąż mi ten taki tak wolno mówić! *ib.* Swięty Damascen często to nabiia, iż obrazom cześć bozka nie należy. *Sk. Dz.* 741, powtarsa, *inculcat* er wiederhohlt es beſtändig. – Nabiiać komu głowę, z napychać, napełniać czym mniey dobrym, klin mu wbiiać w głowę, einem etwas in den Kopf ſetzen, ihm den Kopf womit anfüllen, den Kopf warm machen; *Ross.* напирать, напирживать. Próżnemi marami nabiiasz sobie głowę. *Teatr* 31, 36. Częstokroć próżnościami nabiiaią głowy młodych panien ci, którzy się staraią przypodobać onym. *Teatr* 9 *b*, 30. Panny młode, nie maiąc ieszcze doświadczenia żadnego, nabiiaią sobie głowę tym, co w romansach czytały. *Kras. Pod.* 2, 247. Głowę nabitą maią dymem romansowym. *Niemc. P. P.* 20. Głowę maiąc dzikiemi rzeczami nabitą, Wie dobrze co ananas, a nie wie, co żyto. *ib.* 21. Nabić głowę nauką iaką. *Niemc. Krol.* 3, 138. Jużeś sobie głowę nabił Lucyndą. *Teatr* 29 *c*, 3. Jużeś mi tym nierządem dosyć głowę nabił. *Falib. Dis. O.* Rozrywa światło żale, co mu sny nabiły. *Jabł. Tel.* 245, t. i. któremi mu sny natłoczyły głowę, Kummer, womit Träume ihm den Kopf angefüllt hatten. Wszycy liczą Amorka pomiędzy bogami, I iam nabity kiedyś był temi baśniami. *Zab.* 9, 96, t. i. głowę niemi zaprzątnioną miałem, hatte den Kopf voll von dieſen Fabeln. NABIIAĆ SIĘ *Recipr.*, – 1) do woli komu nabiiać, naprać się kogo, einen nach Herzens Luſt ausprügeln. Epireńscy żołnierze byli się iuż i spracowali, i do woli nabili, *Baz. Sk.* 173. Leda kto się go nabiia. *Cn. Ad.* 429, leda kto nad nim dekazuie; ma się iak groch przy drodze; Na ubogiego wszędzie kapie). – 2) Nabiiać się gdzie, z natrętnie się cisnąć, nadstawiać się, ſich wozu drängen, ſich hinzu drängen. Do mnie same niegdyś nabiiały się dziewczęta. *Zabł. Bal.* 15. Darmo mię młoda lubi Zofia, Darmo się sama do mnie nabiia. *Zab.* 12, *Zabł.* Lekarz gruntowny w swey umieiętności, nigdzie się sam nie nabiia. *Perz. Lek.* 352. Wszyscy się mi nabiisią, ten o urząd iaki, ten o pensye, tamten o regiment. *Boh. Kom.* 4, 34. Zdjęci chciwością zysku, sami się iemu z swoim towarem nabiiali. *Mon.* 68, 649. NABICIE, – ia, *n.*, *Subſt. Verb.*, – b) z nabóy *qu. v.*

NABIEC, NABIEDZ, *ob.* Nabiegać.

NABIEDZIĆ się *Recipr. Dok.*, dosyć biedy nacierpieć się, genug leiden, ausſtehen. Do niebios teraz bozką cześć w kościołach bierze; Ale się wprzód z fortuną swą nabiedził szczerze. *Bard. Tr.* 556. Wprzód się nabiedziły z tą częścią cnego męża, niż śmierć wprowadziły. *Bard. Luk.* 50.

NABIEG, – u, *m.*. NABIEGANIE, napad, napaść, *Rs.* набѣгъ, der Anlauf, Anfall, Einfall, Ueberfall, die Streiferey. Częste nabiegi Polaków, woysko Henryka nadraziły. *Krom.* 135. W Galilei dla nabiegów Arabskich nie orzą. *Warg. Radz.* 53. *Gwag.* 695. Podatki przeciw Tatarskim nabiegom. *Bielsk.* 486. Dwie przekopy wiodł, aby od nabiegu prędkiego nieprzyiacielskiego bezpiecznie chodzić mogli. *Warg. Cez.* 175. Nabiegiem nieprzyiacielskim nic się nie trwożyli. *Warg. Cez.* 47. Tatarowie częstym nabieganiem Podolską i Ruską ziemię pustoszyli. *Papr. Ryc.* 620. – §. Nabieg, przybieżenie, przyskoczenie, das Herzueilen, Herbeylaufen. Za nabiegiem domowych, co zaczął, nie mógł dla zabronienia kończyć. *Warg. Wal.* 136. NABIEGAĆ, – ał, – a, *Intr. ngł.*, Nabiedz *Dk.*, nabiegnąć *idntl.*, *Bk. et Slo.* nabehnauti; *Sr.* 1. nabĕhnu, nabĕjiu, nabĕjim, nabĕjham; *Vd.* nabukniti, nariniti, natiekuvati; *Rs.* набѣгать, набѣжать; napadać na kogo, biegać nań, auf einen los laufen, über ihn herfallen. Na śmierć ciała swe wydawali, na działa nabiegali, przez woyska się przebiiali, w ognie wskakowali. *Rey. Zw.* 167 *b*. Czekał czasu, żeby go we śpiączki nabieżał. *Papr. Koł. N* 2 *b*. Naywdzięcznieysze dobrodzieystwa, które są gotowe, które same nas nabiegaią. *Gor. Sen.* 50. – §. nabiedz, z biegiem doścignąć, einholen, erhaſchen im Laufen. Gnuśny pies nie nabiega nic. *Ostr. Myśl.* – b) Nabiegł konia *Actiue*, z nadbiegł konio-

wi. *Cn. Th.*, zmordował konia. *Włod.*, er hat das Pferd müde gerennt, müde gejagt, müde geritten. – c) *Neut.* Nabiegać, s nabrzmiewać, wzbierać się, ociekać, anlaufen, anſchwellen, ſchwellen; *Bh.* nabíhati. Dobywszy kańczuka, tak mię wyciął po ręku, że mi zaraz nabiegły. *Teatr* 24, 132. Zwaliła mię kością w łeb, aż mi guz nabiegł. *Teatr* 22 *b*, 55. Nabiegnienio żył, iest to pokurczenie się ich, a ztąd guzowate ponabieganie, sino lub czarniawo wyglądaiące. *Perz. Cyr.* 2, 285. – **ʃ. Pierzem nabieżała, *sumsit pennas. Zebr. Ow.* 80, przeobrażaiąc się w ptaka, nagle pierzem obrosła). NABIEGAĆ się *Recipr.*, *Bh.* nabíhati se; *Rs.* набѣгаться, набѣгиваться. – a) *sensu moleſto* biegać długo, zmordować się biegaiąc. *Cn. Th.*, ſich müde laufen. – b) *sensu iucundo*, nabiegałem się, ucieszyłem się biegaiąc, biegałem do woli. *Cn. Th.*, ſich recht ſatt laufen, nach Herzens Luſt laufen. – *c) Sam się nabiegł na szpadę. *Tr.*, naraził się na nię, er iſt ſelbſt in den Degen gelaufen. NABIEGŁY, – a, – e, nabrzmiały, ociekły, wezbrany, *Bh.* nabehlý), angelaufen, geſchwollen. O dymienicach, i nabiegłych gruczołach, *Perz. Cyr.* 2, 63.

NABIELIĆ *cz. dk.*, nabielać *ndk.*, po wierzchu pobielić, dosyć wybielić, von oben weiß machen, weiß genug machen; *Vd.* nabieliti; *Rg.* nabjêliti, *Rs.* набѣлить, набѣливать. Nabielić czego, dosyć czego wybielić, eine hinlängliche Zahl weißen, weiß machen. Dworka powinna serwet dostatek nadziałać, nici naprzyczyniać, sznurków nabielić. *Haur. Sk.* 86. NABIELNE. – ego, *n.*, *Subſt.*, dochod z nabiału, Einkünfte von Milch, Butter etc. Matkać z nabielnego wlecze też co może, Jedno nic nie powiaday przed oycem nieboże. *Rey Wiz.* 90. NABIELUCHNY, – a, – e, bieluteńki, ſehr weiß. Karczek nabieluchny. *Tr.*

NABIERAĆ *ob.* Nabrać. NABIIAĆ *ob.* Nabić. NABIIACZ, – a, *m.*, nabiiaiący, który nabiia, natłacza, der Einſchlager, Beſchlager; *Vd.* nabijavec; *Cro.* nabijach *doliarius.*

NABIKOWAĆ się *Recipr. dok.*, w prożnowaniu, w włóczędze, dość czasu, podług upodobania przepędzić; *ob.* Bikować się, zur Gnüge ausſaullenzen. – ʃ. natkać się, ſich voll pfropfen. Chłop kiedy się u pańskiego stołu raz potraw z korzeniem nabikował, usnął. *Bies. B* 3.

NABIODRKI, – iodrek, *abo* – iodrków, *plur.*, części zbroi, lub też szorów końskich, nabiodrzne, die Hüftſtücke an der Rüſtung, am Geſchirre, *equi ornamentum laterale. Cn. Th.*, ozdoby poboczne na koniu. *Włod.* Seitenzierathen an dem Pferdegeſchirre. *Graec.* παραμηρίδια; *Cro.* parhám; (*Rs.* набедренникъ, czworograniasta materya, noszona przez biskupów i opatów, pod czas nabożeństwa, na boku.

NABIOR, – u, *m.*, nabieranie, nabranie, nabrzmiałość, wzbior, wezbranie, das Anſchwellen, Anlaufen des Waſſers. Z deszczu pełne wód nabiory. *Przyb. Luz.* 150. Tybr niezmiernym wod nabiorem zerwał mosty. *Nar. Tac.* 3, 98.

NABITY *Part. Verbi* Nabić. NABLADNĄĆ *ob.* Nadbladnąć.

NABŁĄKAĆ się, *Recipr. dok.*, nawłóczyć się błędnie, *Rs.* наскитаться, наплутаться; genug und ſattſam herumirren. Długo nabłąkawszy się, z znużenia w tak dzikim mieyscu osiedli. *Oss. Sen.* 8. *longo errore iactati.*

NABŁAZGONIĆ *cz. dk.*, nabzdurzyć, napaplać głupie, ſattſam hinplappern. Nablazgoniwszy o gazetach, wpada w anatomią naytaiemnieyszych gabinetowych rad. *Mon.* 71, 211. NABŁAZNOWAĆ się *Recipr. dk.*, błazeńsko nażartować się do woli, *Rs.* надурáчиться, надурúть, ſich nach Belieben auf eine närriſche Art luſtigmachen. O Afrodyty synie nućmy sobie, Z tego kędziorki Wybieray wzorki, Nabłaznuy się śmiele. *Kchow.* 152.

NABŁOCIĆ *cz. dk.*, błotem napaskudzić, mit Straßenkoth beſchmieren, *Rs.* нагрязнúть. NABŁOTNY, – á, – e, leżący na błotach, an Sümpfen liegend, *Ross.* наболóтный; *ob.* nadbłotny.

NABOCZYĆ się *Recipr. dk.*, podeymować boki, napuszyć się, ſich in die Seite ſtämmen, dick thun, ſich aufblaſen. Któż się odważy strofować go w oczy? Zwłaszcza, gdy się tu nadmie i naboczy. *Chrość. Job.* 78.

NABOLEĆ się *Recipr. dk.*, nacierpieć, genug Schmerzen leiden. Cóż z takim człekiem czynić, trzeba mu pozwolić, Aby się w nędznym stanie mógł chętnie *nabolić. *Hor. Sat.* 6, do woli swoiey się nacierpieć, nabiedzić.

*NABOŚĆ, nabodł, nabodzie *cz. dk.*, *nabadać *kont.*, nakłóć, aufſpießen, *Bh.* nabuſti, nabodnauti, nabodnu; *Vd.* naboſti, nabodem, nasulizati; *Rg.* naboſti, nabaadam; *Cro.* naboszti, nabádam; *Bs.* nazabadati). Wół go nabódł na rogi.

NABOY, – oiu, *m.*, *Etym.* bić; *Bh.* nabitek; *Rs.* зарядъ; die Ladung, der Schuß für ein Gewehr. *Rs.* набúвка nabiianie; набóйка płótno drukowane; набóй deska na kraiu małych statków nabita, dla podwyższenia brzegu). Naboy, ilość prochu potrzebna do wypędzenia pocisku, nasypana w komorze działa. *Jak. Art.* 3, 303. Niełatwo naznaczyć należyty naboy do każdey kuli i armaty. *Jak. Art.* 1, 348. Gdy naboy z pistoletu wykręcono, odkryto w nim dwie kule, kilka ziarn szrotu, i kilka gwoździ żelaznych. *Gaz. Nar.* 2, 159.

NABOŻEŃSTWO, – a, *n.*, *(Etym.* bóg); *Bh.* náboženſtwí religiia; *Slo.* náboženſtwo; *Sr.* 1. pobožnoſć; *Vd.* poboshnoſt, boguslushnoſt cf. służba); *Crn.* andoht; *Rg.* posvetelischte; *Rs.* набожничество, набожность, благовѣйнство, благочестïе, побожность, милость boga, die Gottesfurcht, die Andacht. Niebezpieczeństwa nauczą nabożeństwa. *Cn. Atl.* 356, *Zegl. Ad.* 113. cf. do boga, gdy trwoga; komu modlitwa nie smakuie, ten niech po morzu żegluie). Oziębłość nasza i nienabożeństwo. *Opal. Sat.* 68. Ten co opatruie wielbląda, który z Alkoranem do Méki chodził, zbiera pianę, co od gęby mu ciecze, i smaruie sobie brodę nią z wielkiém nabożeństwem. *Klok. Turk.* 202. Nabożeństwem narabiać, nabożnisiem być, *Ecc.* прибожествовати; *Rs.* ханжúть, ханжу, набожничать. – *burl.* Ziele to, kto z winem piie, zapala ku nabożeństwu do młodey pani. *Sien.* 288, chuć, żądza, ogień). – 2) służba boża w kościele, der Gottesdienſt, die Kirchenandacht. Dzwonią na nabożeństwo. *Tr.* Zchodzą się na nabożeństwo i kazanie. *Klok. Turk.* 146. W pogaństwie, iacy kędy bogowie takie nabożeństwo. *Warg. Wal.* 5. Kościoły i nabożeństwo nasze w mocy Tureckiey było. *Baz. Sk.* 66. Nabożeństwa odprawianie, *Ec.* священнослуженïе. Odprawuiący nabożeństwo *Ec.* священнодѣйствователь. Nabożeństwo odprawiać *Ecc.* священнодѣйствовати. – 3. *obsol.* wyznanie, wiara, religiia, obrząd, die Religion, der Glaube zu dem man ſich

bekennt. Coś zacz, a iakiegoś nabożeństwa? powiedział, że chrześcianin. *Sk. Zyw.* 1, 312. Każdego, który się do przysięgi bierze, pyta pisarz, któregoby był nabożeństwa. *Modrz. Baz.* 343. *Sak. Persp.* 10., *ib. pr. B* 2. Przed obliczności twoią, każdego nabożeństwa ludzi, widzę. *Zygr. Pap.* 145. NABOŻNICA, - y, ż., NABOŻNICZKA, - i, ż., nabożna kobieta, dewotka, eine fromme andächtige Frau. Ta była wielka nabożnica zakonu naszego. *Wys. Jgn.* 143. Cóż to złego, że cię niezbożni nazwą nabożniczką, zakonnicą, świętą? *Mon.* 73, 612. NABOŻNIK, - a, *m.*, NABOŻNIŚ, - ia, *m.*, NABOŻNICZEK, - czka, *m.*, *dem.*, *Bh.* nabożnik, pobożnuśtkař; *Rs.* ханжа; ein Andächtler. Boisz się, aby cię nabożnikiem, mnichem nie nazywali. *W. Post. Mn.* 194. Nabożnik Paweł, trzech mszy słuchał, Zmowił cztery różańce, na gromnice dmuchał, Wpisał się w wszystkie bractwa, dwie godziny klęczał, Krzywił się, szeptał, mrugał i wzlychał i ięczał; A pieniądze dał na lichwę . . . *Kras. Sat.* 21. Cnota twa nabożnisiom ofiary nie pali, Od potwarzy dewotek nikt cię nie ocali. *Węg. list.* 15. Nie zchodzi w Turczech na zmyślonych nabożnikach, co się schodząc pod maszkarą nabożeństwa i kazania, niemałe zamieszania w państwie czynić zwykli. *Klok. Turk.* 146. Nabożnisiem być, *Rs.* набожничать, богомолствовать. - §. Brańcy z Rusi, pospolicie niewielcy nabożniczkowie, snadno lada pogróżką dadzą się Turkom ustraszyć. *Klok. Turk.* 102, nietrwali w wierze). NABOŻNICTWO, - a, *n.*, udawana lub przesadzona nabożność, Andächteley; *Boh.* pobožnuśtky, *Rs.* ханжество. NABOŻNIEĆ, - iał, - iele *Neutr. ndk.*, znabożnieć *Dok.*, nabożnym się stawać, andächtig und fromm werden. *Tr.* NABOŻNOŚĆ, - ści, ż., *Boh.* Nábožnost; *Slo.* pobožnosť, pobojenstwo (cf. pobożność); *Vd.* poboshnoſt, andoht; *Sla.* poboxnoſt; *Ross.* набожность, набожничество, wzniesienie serca i myśli do boga, die Andächtigkeit, die Andacht. NABOŻNY, - a, - e, NABOŻNIE, NABOŻNO *adv.*, NABOŻNIUCHNO *intens.*, *Bh.* nabožny, nabožné; *Vd.* poboshen (cf. pobożny), andohtliu; *Crn.* andohtlive; *Sla.* poboxan; *Rs.* набожный, благоговѣйный, богомольный; *Ec.* честивый *ob.* cześć), andächtig. Ludzie cnotliwi, ubogą ofiarą błagaiąc bogi, bywali miani za *nabożne* i *cześciwe*; a ludzie grzeszni, chociaż hoynie krwią bydląt oblewali ołtarze, przecię przezwiska niezbożnych i niecześciwych uchadzać nie mogli. *Gor. Sen.* 22. Wszyscy iesteście nabożnymi, Panu Bogu się modlicie, iemu chwałę wzdawacie. *Baz. Sk.* 652. Nabożno schylił głowę. *Exop.* 121. Z młodości był ku panu bogu nabożny. *Sk. Zyw.* 2, 98. Nabożny iestem ku któremu świętemu, mam nabożeństwo do obrazu tego, ku relikwiiom etc. andächtig zu einem Heiligen, seine Andacht zu einem Heiligen verrichtend. - §. Mistrz Krzyżacki Władysławowi pochlebnie i nabożniuchno odpowiada, że cokolwiek czynił, tedy z dobrym Władysławowym wszystko czynił. *Krom.* 316. układnie, in einem schmeichelhaften und gar sehr frommen Tone.

NABRAĆ, - ał, *f.* nabierze *cz. dk.*, Nabierać *ndk.*, *Boh.* nabjrati, nabrati; *Sr.* 1. naberu; *Rg.* nabratti; *Cro.* nabiram; *Ross.* набрать, набирать; brać co na się, przywlekać na się, przyymować, annehmen, auf sich nehmen. W tym momencie oczy żywszemi się stały, płeć barwy nabrała. *Teatr* 26 *d*, 39. Niechay cierpliwie w szczupłym niedostatku Nabiera młodzik i serca i statku. *Hor.* 2, 15. Każde wino dłużey zostawione na cieple, smaku kwaśnego nabiera. *Kruml. Chy.* 574. - Nabrać wody, z naczerpać, Waſſer (nehmen, ſchöpfen. Przystąpiła do studni, i nabrała wody. 1 *Leop. Genes.* 24. Nabierzcie cztery wiadra pełne wody. *ib.* 3 *Reg.* 18, 34. Nabiers wody z rzéki, a wléy na suchą ziemię. *ib. Ex.* 4. Przystępuie do źrzódła, nabiera w rękę wody; w tym słyszy głos: ktoż ci pozwolił nabrać wody, w tym źrzódle? *Stas. Num.* 2, 189. - Nabieram w się czego, *imbuor. Cn. Th.*, einſchlucken, einſaugen, in ſich ziehen. Bocian koło półmiska próżno dziobaiąc nosem, nic nie mógł weń nabierać. *Exop.* 13, wetkać, brać). - Nabierać, dostatkiem czego nabrać, nazbierać, genüglich nehmen, ſammeln, zuſammen bringen. Lew nabrał dostatecznie szczeniętom swoim, i nabił lwicom swoim. 1 *Leop. Nah.* 2, 12, nałapał). Nabrawszy pożywienia na bydło, poiechał. *ib. Gen.* 45. Nabierz sobie mych kwiatków, a w moiey wonności Użyy sobie rozkoszy, i każdéy wolności. *Papr. Kol. C b.* Poddani, gdy drwa wożą, iednako nabierać maią, bo czy dobry, czy zły gospodarz, więcey brać nie powinien. *Haur Ek.* 14, naładować, nakładać na wós, aufladen, aufpacken. - Nabrać sił, Kräfte ſammeln. Trzeba mi spocząć trochę i nabrać sił. *Teatr* 33 *c*, 24, Nabieraią mléka krowy. *Cn. Th.*, doynieyszemi się staią, die Kühe bekommen mehr Milch. Doymy nabrane te wymiona. *Klon. Jud.* 14, t. i. pełne, napęczniałe, die ſtrotzenden Euter. Sadła nabrał. *Tr.*, roztył się, *Rs.* пломбъ, er hat Speck auf die Ribben bekommen. - Rzéka nabiera, z przybiera, wzbiera, nabrzmiewa, *Vd.* sajesiti, sajieshiti, der Fluß ſchwillt an, wächſt. Rzéki nabieraią, im się daléy oddalaią. *Birk. Chmiel. D.* Rzéki nabrane od śniegów. *Lib. Hor.* 99. Wrzody i pryszcze nabrane. 1 *Leop. Ex.* 9, ociekłe, nabrzmiałe). NABRAĆ się *recipr.*, do woli się opatrzyć w co, ſich genugſam beleben, nach eignem Belieben, zur Genüge, nehmen, ſich voll packen. Już byli Tatarowie uszli, nabrawszy się, iak zawsdy czynią. *Bielsk.* 441. Bolesław zebrawszy woysko do Morawy, tam nabrawszy się, wrócił się do domu. *Bisl. Sw.* 196, obładowawszy się plonem). Nikt się nabrać nie może, nikt nie mówi, mam dosyć. *Gor. Sen.* 562. - §. b) Nabierz się cierpliwości. *Teatr* 19, 30, opatrz się w cierpliwość, faſſe Geduld. Dziecię się strachu nabrało. *Gęb. hym.* 300, nalękało się). - §. c) *Impersonn.* Nabrało się czego, z licznie się skupiło (cf. przebrało się), es hat ſich gehäuft, iſt in Menge zum Vorſchein gekommen. Wiele z Afryki heretyków do Rzymu się nabrało. *Sk. Dz.* 420. Już troiaka bibliia była, różności się w nię i skazy bardzo wiele nabrało. *Sk. Dz.* 117. NABRANIE, NABIERANIE, - ia, *n.*, *subst. verb.*, das Annehmen, Aufnehmen, Auffaſſen, Aufſchöpfen *Rs.* набирка (2. koszyk do zbierania iagod. наборка składanie druku, наборная доска zecerska deska, наборщикъ secer, składacz, наборъ werbunek 2) składanie druku, наборный wykładany, składany.

NABRAM *herb*, Waldorf; trzy pola czarne; od prawéy ręki piérwsze także czarne, drugie białe, w odległości równéy od siebie, prosto do góry idące. *Kurop.* 3, 34, ein Wappen.

NABREDZIĆ *cz. dk.*, dosyć pobredzić, ſattſam hinſchwatzen,

ben, *Rs.* набирать, наколобро́дить, наколобрежи-ваю, нагре́зить, нагре́жу.

NABRNĄĆ, - ął, *f.* nabrnie *intr. idntl.*, brnąc nachodzić, loswaten, auf etwas zuwaten. - *fig.* Sultan Nuradyn szerokim nabrnął zagonem na wodza chcącego pomsty. *Susz. Pieś.* 3, *G* 3, naszedł.

NABRODZIĆ się, *f.* nabrodzi się *recipr. dk.*, do woli pobrodzić, ſich ſatt waten, zur Genüge herum waten. Aż w ten czas swego dochodzi, Gdy się w krwi własnéy nabrodzi. *Dar. Lot.* 4, *Rs.* набродиться, набра́жи-ваюсь.

NABROIĆ, *f.* nabroi *cz. dk.*, wiele złego porobić, viel Unheil ſtiften; *Rs.* накутить, наплутова́ть. Nabroiwszy, wstyd ich był kaiać się. *Warg. Cez.* 178. Czy to ta była wolność, którą tak wiele u nas nabroiła? *Groch. W.* 601. Nie proszę więcéy, iuż broy, iakoś nabroiła. *Bard. Tr.* 119. Trzymali się tych błędów, których on był nabroił. 1 *Leop.* 4 *Reg.* 17, 19. Niewierny nauczyciel wieleby złego uczniowi nawarzył i szkody nabroił. *Glicz. Wych. L* 4 *b.*

NABRONIĆ się *recipr. dk.*, *(Bh.* nabraniti ſe, *diu defendere)*, bronowaniem napracować się. *Wol.*, ſich müde eggen.

NABROZDZIĆ *cz. dk.*, brozdami napełnić, auffurchen, befurchen, mit Furchen beziehen, *Rs.* наборозди́ть, наборозжу́.

NABRUDZIĆ *cz. dk.*, brudem napaſkudzić, beſchmutzen, *Rs.* наскверни́ть, нагади́ть.

NABRUKOWAĆ *cz. dk.*, brukiem nałożyć, mit Steinpflaſter belegen, ſteinbrücken, *Rs.* намости́ть, нама́щивать.

NABRYZGAĆ *cz. dk.*, bryzgaiąc nabłocić, mit Koth anſpritzen, *Rs.* нагрязни́ть, набры́згать, набры́гивать, напачкать.

NABRZECHAĆ, *f.* nabrzecha *cz. dk.*, naszczekać, viel verbellen; *Rs.* набрюжа́ть namruczeć). Nic nie pomogło psu, to co nabrzechał, Pan z kiiem na nim, aż z domu wyiechał. *Jabł. Ez.* 117.

NABRZĘKŁY, - a, - e, nabrzmiały, ociekły, aufgeſchwollen, aufgelaufen. Co z nabrzękłemi zawalkami w czeluściach będącemi robić. *Perz. Cyr.* 2, 200, *tonsillae*). Cała nabrzękła. *Teatr* 18 *b*, 65. Żelazem po świeżo nabrzękłych ranach ryie i porze, nowe w ranach zadaiąc rany. *Pilch. Sen. liſt.* 2, 285. NABRZĘKNIENIE, - ia, *n.*, NABRZĘKŁOŚĆ, NABRZMIAŁOŚĆ, - ści, *ż.*, ociekłość, napuchnienie (*ob.* otok), die Geſchwulſt; *Slo.* otéčanj; *Sr.* 1. hopuklina, nabubneno; *Vd.* obraknenje, otiek, ottok, otuk, otezhnoſt, otezhenje, otezhlivoſt, obrakuſt, parnoſt, sparjenje, gerzha; *Crn.* ottok, otok; *Cro.* otok, otok; *Sla.* ottok; *Rg.* náték, gukka, várka; *Ec.* пруженїе (*Rs.* застой набрызмалость wewnętrzna u zwierząt). Nabrzmiałość, ieſt to napuchnienie czyli nabrzęknienie iakowego członka lub części ciała nad przyradzoną iego poſtawę. *Perz. Cyr.* 2, 52, *oedema. ib.* 1, 172, *tumor ib* 1, 113, ieſt to przeciwprzyrodzone odęcie się części, lub też całego członka, pod powierzchownością ciała osiadaiące. *Perz. Cyr.* 1, 113. NABRZMIAŁY, - a, - e, nabrzękły, nadęty, ociekły, nabrany, angelaufen, aufgeſchwollen, angeſchwollen; *Sr.* 1. nabubnené, zapuchwé; *Vd.* otekel, otekou, oteken, otezhliu, sabrakel, obrakel; *Sla.* otecsen). Właśnie w piérwospy, z nabrzmiałemi oczy Sen, z Letu rzéki, mnie całego zmoczy. *Zab.* 14, 159. Jak ſtrumyk z deszczowych wód tylko nabrzmiały, Schnie bez źrzódła, i moie chęci tak zniszczały. *Zab.* 11, 262 *Zabł.* Z wiosiennych roſtopów ſtaw nabrzmiały trzymaną wodę swą wywiera z upuſtów poruszonych. *Tward. Wład.* 77. Nabrzmiałym czynić *Rs.* пружить, cf. prężyć). - *transl. et fig.* nadęty, n. p. Tak nabrzmiałe mowy żadnego wyraźnego śladu nie zoſtawuią. *Zab.* 8, 133. NABRZMIEĆ, - iał, *f.* nabrzmieie *neutr. dk.*, Nabrzmiewać, - ał, - a, *kontyn. et frequ.*, nadymać się, nabiegać, ociekać, nabierać, anlaufen, anſchwellen; *Bh.* botnati (cf. buta); *Sr.* 1. nabuhwam ſo, nabubnam, zapuchnu; *Sr.* 2. hopuknuſch; *Crn.* otteshi, ottękam; *Vd.* otezhi, obtezhi, gortezhi, otikuvati, otiekati, obrakniti, satezhi, sabuhniti; *Cro.* otechi, otechem; *Bs.* obetiti, otecchi, napetise (cf. napiąć); *Rg.* nabreghjatise; *Rs.* напрячься, распечь. Z powodzi Prut nabrzmieie. *Tward. Wł.* 59. Rzéka nabrzmiawszy deszczami, niepodobne bez łodzi ukazywała przeyście. *Nar. Hſt.* 2, 406. Gdy ſtaw wielki powodzią nabrzmieie, pola, łąki, ogrody przyległe zaleie. *Tward. Wład.* 179. Te brzegi z *Turſkiéy nabrzmiewały iuchy. *Jabł. Buk. F.* Cała nabrzmiała. *Teatr* 18 *b*, 66.

*NABRZUSZEK, - szka, *m.*, *Bh.* nábrišek, *ventrale*, Bauchgurt, *ob.* trzos.

NABRZYDZIĆ się, - ił się, *f.* nabrzydzi się, *recipr. dok.*, brzydzić się czym dosyć długo i mocno, Ekel und Abſcheu genug vor etwas haben. Tak beſtyalską okrutnością nikt nigdy się słusznie nie będzie mógł nabrzydzić. *Uſtrz. Kruc.* 2, 126.

NABUCZNIEĆ, - iał, - ieie, *neutr. dk.*, nadgnić, anfaulen, morſch werden. Gdyby pniak macicy winnéy był narusszon albo nabucznіał od słońca, od deszczu, albo od robaków był wydupniały, wszyſtko sprochniałe ma bydź wyczyszczone: *Cresc.* 316.

NABUCHAĆ czego, *cz. ndk.*, nawalić czego, tüchtig aufladen, aufpacken, einſchenken, *Rs.* набу́хать, набу́хиваю. - §. nabuchać się, naieśdź się do sytu, ſich dick eſſen.

NABUDOWAĆ, - ał, *f.* nabuduie, *cz. dk.*, dość pobudować, liczbę budynków powyſtawiać, genug bauen, eine Menge hinbauen; *Sr.* 1. natworiću, natwořu; *Rs.* настроить, настроивать; *Ec.* назида́ти, наздава́ти. Nabudował szpitalów w każdym mieście, aby się pielgrzymi iego szczodrobliwością chłodzili. *Sk. Dz.* 261. Nabudowałem sobie domów, uczyniłem sobie ogrodów. *Budn. Eccles.* 2, 4, *Leop. ib.* Gospod dla gości nabudowała. *Sk. Dz.* 315. Słup ieſt rzecz doczesna; wolę ia tych słupów nabudować około siebie, co się nigdy nie obalą. *Rey Zw.* 50. Daryus dał im corok 20 talentów, na nabudowanie kościoła, pókiby go nie dobudowali. 1 *Leop.* 3 *Ezdr.* 4, 53, na wyſtawienie). NABUDOWAĆ się *recipr.*, chęci swoiéy budowaniem odpowiedzieć, ſeine Bauluſt büßen, ſich ſatt bauen.

NABUNTOWAĆ *cz. ndk.*, dosyć pobuntować, genüglich aufwiegeln; *Bs.* nabuniti, uzbuniti.

NABURTA, - y, *ż.*, na szkucie w budzie po obu ſtronach bale na burcie, których końce przed schodki wychodzą, i w nie wpuszczane są krokiewki od budy. *Mag. Mſk.*, die Bordbalken in der Kajüte des Flußſchiffs.

NABUTWIAŁY *ob.* Nadbutwiały.

NABUZOWAĆ *f.* nabuzuie, *intr. dk.*, nałaiać groźno komu, einen mit Drohworten anſchelten. Nabuzował, nałaiał podſtarościemu. *Falib. M.* 2.

NABYĆ, NABYDŹ, - yi, *f.* nabędzie, *cz. dk.*, Nabywać, - ał, - a, *cz. ndk.*, *Bh.* nabyti, nabywati, dogiti; *Slo.* nabit, nabídem, nabývam, nadobývam; *Sr.* 1. dobéwam; *Crn.* dobiti, dobim; *Vd.* dobit, sadobit, perdobiti, perdobiulati, perpraviti; *Cro.* zadobiti, zadoblyújem; *Dl.* dotechi, pribaviti; *Rs.* нажить, нажинать, стяжáть, стяжевать (cf. ściągnąć), пріобрѣсть, пріобрѣтать; *Ec.* пристяжáти, пріyсвоить (cf. oswoić, przyswoić). Nabywać, doſtawać sobie, szukać sobie, swoim czynić, w swoię własność przemieniać, ſich zu erwerben ſuchen, an ſich zu bringen ſuchen; nabyć, doſtać sobie kupnem i t. d., an ſich bringen, erwerben, ſich zu eigen machen, bekommen, erlangen. Siedział żebrak przy drodze, żebrząc a nabywaiąc żywności swoiéy. *Rey Pſt. M.* 2. Naprzód mądrości nabyway, a we wszem nabyciu twoim nabyway roſtropności. *Budn Prov.* 4, 7. Nabywayże mądrości, a za wszyſtkę maiętność twoię, nabyway roſtropności. *Bibl. Gd.* Upada-ć serce, biegasz, nabywasz rady. *Rey Pſt. y.* 5. Młody nabyway, ſtary zażyway. *Cn. Ad.* 509. Nabywszy nie zażyć, głupſtwo. *Cn. Ad.* 525. Dwu rzeczy snadno pozbyć, ale trudno nabydź, grosza a zdrowia. *Jag. Gr. A.* 2. Co źle nabędziem, to nie nasze ieſt, ale cudze. *Karnk. Kat.* 423, *ob.* nabyty). - Nabywać, kupować sobie, an ſich kaufen, käuflich an ſich bringen. Król na rzecz swoię, nie może nabywać żadnych dóbr. *A. Zam.* 7. NABYDŹ się *recipr.*, *Bh.* nabyt ſe, nabawić się gdzie dość długo, namieszkać się, lange genug an einem Orte ſeyn, ſich genugſam verweilen; *Rs.* нажить, нажинать. Dosyciem się w Warszawie nabywał, aż do uprzykrzenia. *Teatr* 24 *b*, 59. Jeszcze się z nami nabędzie i w niebie, Chociaż w ſtarości weźmiem go do siebie. *Pot. Arg.* 687. - §. Nabywać się *paſſive*, doſtawać się, osięgać się, erworben werden. Obyczaie i grzeczność nabywaią się na wielkim świecie. *Teatr* 19, 12. NABYWANIE, NABYCIE, - ia, *n.*, *subſt. verb.*, zdobywanie się na co, doſtawanie, doſtanie, doſtąpienie czego, das Erwerben, das Anſichbringen. - §. NABYCIE, = NABYTEK, - tku, *m.*, *Bh.* nabytek *supellex*; *Sr.* 1. dobětk *lucrum*, cf. zdobycz); *Rs.* стяжáніе, нажúва, зажúтое; *Ec.* обрѧща, добыча, находка, прибытокъ, польза; co się nabyło, własnością się ſtało, der Erwerb, das Erworbne, an ſich Gebrachte. Z tego rzemiesła mamy niemały zyſk a nabytek. 1 *Leop. Act.* 19, 25, zarobek, Verdienſt). Z dawna iuż nie mam nic, ani do utraty, ani do nabytku, nichts zu verlieren, nichts zu gewinnen. Złe nabycie źle zginie. *Petr. Ek.* 28. Łacne nabycie, łacne odbycie. *Cn. Ad.* 94, wie gewonnen, ſo zerronnen; *Slo.* gako ziſkal, tak ſtratil, cf. co łacno przyydzie, łacno odeydzie; Lekko sobie szanuiemy, czego darmo doſtaiemy). Złe nabycie w korzyść się nie obróci nigdy. *Opal. ſat.* 27. Z niesprawiedliwego nabytku, Nie weźmie potomek łupieżcy pożytku. *Gil. Poſt.* 54 *b*. Dobre nabycie trwałe. *Cn. Ad.* 165. Dobre nabycie i w morzu nie utonie. *ib.* Dość mam i nadto z twéy szczodroty w życiu Moim, o większym nie myślę nabyciu. *Hor.* 2, 301. Obowiązali się Krzyżacy wszelkie w Prusiech nabytki między sobą z książętami Mazowieckiemi dzielić. *Nar. Hiſt.* 4, 235. Lekce zdaią się wżyć nabytki swoiéy oyczyzny. *N. Pam.* 12, 251, akwizycye, zdobyte krainy, die Eroberungen, Acquiſitionen. Cudzoziemcy nie poczynili zbyt wielkich w ziemi Francuzkiéy nabytków. *ib.* 16, 70, nie nabyli wielkich gruntów). NABYTY, - a, - e, doſtany, uzyſkany, osięgniony, erworben, erhalten, erlangt, an ſich gebracht; *Rs.* нажитый. Pługiem nabyte, naypewnieysze ſkarby. *Pot. Arg.* 310. Dobro tym milsze ieſt, im trudniéy nabyte. *Zab.* 1, 114. Dobrze nabyty, *Ross.* благопріобрѣтенный. Źle nabyte, nie bywa dobrze pożyte. *Rys. Ad.* 77. Źle nabyte, źle ginie. *Modrz. Baz.* 38. Z źle nabytych, rzadko się ucieszy trzeci dziedzic. *Kluk Roſl.* 3, 12, unrecht Gut kommt nicht auf den dritten Erben; unrecht Gut gedeiht nicht; *Slo.* złe dobité, horſ'eg odbité; zboji złe dobité, ně dobi; co źle biwá nabité, mnoho horſ'eg biwa odbité. Miesiąc iuż ſtracił swą iasność nabytą. *Auszp.* 35, t. i. nieswoię, pożyczaną, cudzą). Przyrodzony i nabyty rozum. *Gor. Dw.* 360, wykształcony). - §. nabyty, = *nabytny*, *nabywalny*, czego nabydź można, erlangbar, erwerblich, was ſich erwerben läßt. Wolałem łaſki Pańſkiéy poſtradać, która nabyta ieſt, i kiedyśkolwiek przywrócić się może, aniżeli w uczciwym szwankować z niepowetowaną hańbą. *Boh. Oſſol.* 57. Nienabywalny *Vd.* neperdobiulaſt. Nienabywalność, nienabytność *Vd.* neperdobiuloſt. NABYWCA, - y, *m.*, NABYWACZ, NABYWALNIK, - a, *m.*, ten co nabywa, der etwas an ſich bringt, der Erwerber, osięgacz *partor. Mącz.*, *Cro.* zadobitel; *Rs.* стяжáтель; *Ec.* пристяжáтель. Nabywcóm dóbr kościelnych spokoyność zawarowana. *N. Pam.* 21, 298. Znaiący się na rzeczach nabywca. *N. Pam.* 3, 315, kupiec, który co kupuie). Prawa nabywcza. *Gaz. Nar.* 1, 154. Nabywacz pieniędzy dla kogo. *Tr.*, der Geldmäkler. NABYWCZY, - a, - e, od nabywcy, Erwerbers=. Nabywcze prawa. *Czack. pr.* 2, 13.

NABZDURZYĆ się, *f.* nabzdurzy się *dk.*, do sytu nagadać się, ſich ſatt ſchwatzen, müde plappern. Nabzdurzą się, nabzdurzą, nakoniec przeſtaną. *Zabł. Fir.* 30.

*NABZDYŻYW, - a, *m.*, pochlebca, kadziciel, pasorzyt, ein Speichellecker, Schmeichler, Fuchsſchwänzer. Tak bogate sieroty gubią iako żywi Niewiſtydliwi pochlebcy, chytrzy nabzdyżywi. *Klon. Wor.* 55. Mnodzy tak żądaią chwały, iż też, chociaż z utratą swoią pochlebce bardzo radzi widzą; takowi ludzie nabzdyżywom na pośmiech bywaią. *Ezop.* 6. NABZDZIĆ *ob.* Bzdzić.

1) NAĆ *ob.* Na! Naści, Na - ć.

2) NAĆ, - i, ź., u zioł liście nad korzeniem. *Wtod.*, liście z kłączem. *Syr.* 192, das Kräutig, das Herz der Pflanzen und Kräuter, die Blätter, die ſich ſchließen. Liście iarzyn ogrodowych, die Blätter der Küchenkräuter, der Peterſilie, gelben Rübe, des Paſternacks; *Bh.* nať, brauci *folia ruparum et ſimilium plantarum*; *Vd.* nat, meteniza; *Crn.* zima; *Sr.* 2. naſch, rep'acze likernaki (*Hg.* nád *canna*, *Rs.* насть ſkóra na śniegu po odwilży). Hollenderſka pietruszka obfitą nać daie. *Kluk Roſl.* 1 212. Koszą nać marchwianą, paſternakową, na trawę dla bydła. *Kluk Roſl.* 3, 312. Liście i nać od iarzyn dla

bydła zbierać. *Zaw. G.* Nać z iarzyny, co mąż przyniosł, żona obrzynała. *Otw. Ow.* 331. Chociaż na zimę naci ziol psuią się, przecię one na każdą wiosnę krzaki zwyczayne z kwieciem z korzenia wypuszczaią. *Otw. Ow.* 398. - Rybna nać *ob.* rybny.

NACACKAĆ się *zaimk. dk.*, naciecka ć się, napieścić, cackaniem nasycić się, ſich ſatt liebkoſen. Mąż o niczym wiedzieć nie będzie; a oni się z sobą nacackaią do woli. *Teatr* 10 *b*, 11.

NACAŁOWAC się, *f.* nacałuie się *recipr. dk.*, do woli pocałować, *Rs.* нацѣловàться, ſich ſatt küſſen. Nie mogła się napatrzeć i nacałować onych ran świętych. *Groch. W.* 2 7, cf. odcałować się.

NACECHOWAĆ, *f.* nacechuie, *cz. dk.*, cechą oznaczyć, *Rs.* намѣтить, намѣчàть, bezeichnen. Gdzie kogo szatan opoi, nieiednego sobie nacechuie, temu nie dostawa palca, tego usieczono, trzeciemu nogę ugolono. *Rey Pſt.* 130. Nie darmo cię natura nacechowała. *Cn. Ad.* 568, cf. nie darmoś się ty łysym, chromym, zezowatym, garbatym etc. urodził; Co szpetne, to i złe; Byś był co dobrego, nie miałbyś grzbietu krzywego; cf. Cechowanych się ſtrzeż). - *Protocollum* krotkie naznaczenie, nacechowanie pisarſkie, pisania albo sprawy, z którey potym szerzey w księgi piszą. *Mącz.*, notatki.

NACEDZIĆ, *f.* nacedzi *cz. dk.*, Nacedzać *ndk.*, dosyć powycedzać, genugſam einzapfen; *Cro.* nacéjam, nadocéjam; *Bs.* nadoçiditi; *Rg.* naajèditi; *Rs.* нацѣдить, нацѣживать. Hoyney nacedziwszy iuchy, napił się Gradyw i Bellona syta. *Jabł. Buk. F.*

*NACEWIĆ *cz. dk.*, nawiiać na cewy, *Vd.* nazievati, na zieu naviti, navijati, svijati, ovijati, aufſpulen.

NACHAPAĆ, NAHAPAĆ, *f.* nachapnie *cz. dk.*, chapaniem nabrać, aufraffen. Trochę nachapał wykrętów od sławnego Mecenasa, u którego trzy lata dependentem był. *Teatr* 1 *b*, 10. Mam ia w sobie cudzoziemſkich przymiotów cokolwiek, com ich różnie nachapał. *Mon.* 71, 518. Wydrę ci wszyſtko, coś nahapał. *Teatr* 28 *b*, 127.

NACHARKAĆ, *f.* nacharcze *cz. dk.*, charkaiąc napluć, anſpeien, beſpeien; *Rs.* нахáркать, *Vd.* naherkati, z ofukać).

NACHEŁPIĆ się, *f.* na helpi się *recipr. dk.*, do woli się nachwalić, nach Belieben prahlen. Niech się nachełpi zbytkiem nikczemnym. *Karp.* 3, 28, *Rs.* нахвáстать.

*NACHEŁY *ob.* Nachylić, Nachyły.

NACHLASTAĆ się *recipr. dk.*, *Bh.* nachlaſtati ſe, nażrzeć się, napchać się, ſich ſatt ſaufen, ſatt freſſen; *Rs.* нахлебаться, *ob.* chłastać.

NACHLIPAĆ się, *f.* nachlipa się *recipr. dk.*, naszlochać się, ſich ſatt weinen, ſatt ſchluchzen. Ociec żalem przeięty, nic nie odpowiada, Dość się nachlipawszy, na te słowa wpada..., *Jabł. Tel.* 60. - §. nachlipał się wody; *ob.* chlipać.

NACHŁODZIĆ *cz. dk.*, dosyć chłodnym uczynić, ſattſam abkühlen; *Rs.* нахолодить.

NACHŁOPAĆ komu, *f.* nachłopę, *intr. dk.*, raz wraz komu chłopać, chłopem go z urąganiem nazywać, jemanden einen Flegel über den andern ſchelten; *debacchari in aliquem, ruſticum identidem illum appellando. Cn. Th.*, cf. napopać, nababać.

NACHŁOSTAĆ *cz. dk.*, w miarę wychłostać, genugſam durchwichſen, ſchlagen, Schmiſſe geben, *Rs.* нахлестать, нахлыстать.

NACHŁYSTAĆ się *cz. dk.*, chłyſtaiąc do woli napić się, ſich nach Belieben voll ſchlucken, voll trinken, *Rs.* нахлюстаться.

NACHMURZYĆ, *f.* nachmurzy *cz. dk.*, nachmurzać *ndk.*, chmurą przywlekać, bewölken, umwölken. Czoło nachmurzy, iakby się gniewał. *Leszcz. Claſſ.* 49. Nachmurzyć się, namarszczyć twarz, nasępić, *Rs.* нахмуриться, нахмуриваюсь. Nachmurzyło się na niebie, zachmurzyło się *Rs.* нахмурилось на небѣ.

NACHOD, - u, *m.*, *NASĘCIE, NAYSCIE, - ia, *n.*, napad, napaść, napadnienie na kogo, naiazd, *Rs. et Ec.* нáходъ, нахожденïе; (*Ross.* нахóдка, нахóдочка nalazek, *Vd.* nahod, perhod, perhaja, = przybycie, przychod; *Vd.* nahod, *Crn.* nahod *grauedo* ruma). Pomniy, że brat zawzięty gotuie nachody, I pragnie z ziemią zrównać wznoszące się grody. *N. Pam.* 8, 230. Zasadzki podrożne, gwałty i naścia domowe, burgrabia sądzi. *Szczerb. Sax.* 163. Podrapawszy twarz, a drzwi porąbawszy, opisze naście na dom na onego, którego samże ranił, i pozowie piérwéy o naście domowe, niż o rany. *Gorn. Wt. L* 3. Kray nasz nayściami Litwy, Tatarów, Pomorczyków zniszczony. *N. Pam.* 10, 84. NACHODZIĆ, - ił, - i, *cz. ndk.*, nayść, nassedł *dk.*, (naydzie *ob.* należć), nachodzić kogo, nachodzić na kogo, napadać, naieżdżać nań, *Sr.* 1. nanhdu, nanhdjem; *Rg.* nâchi; *Vd.* nahajati; *Fc.* нашéствовать; auf einen losgehen, einen überziehen, überfallen. Jeśli w nocy naść (nayść) ma na cię nieprzyiaciel, nie zasypiay. *Sk. Kaz.* 7. Wiem iednego, kogo nasz̀to (naszli, nachodzono), na dom i urąbano. *Gor. Wt. L* 5 *b*. Utarczkami ustawicznie nachodząc Skanderbega Sultan, więcéy go drażnił, niżli straszył. *Baz. Sk.* 166. Pospolici ludzie naszli kościoły, posiekli obrazy. *Boter* 4, 77. Mospanie! nie wstydzisz się móy dom nachodzić? *Teatr* 32 *b*, 100. Z twarzą Achilles taką, z iaką więc pochodził, Z mieczem Agamemnona gdy srogim nachodził. *Zebr. Ow.* 329, *periit ferro*). Nayść kogo, z napaść go, nadeyść go, spotkać go, natrafić na niego, zastać, einen über raſchen, über etwas antreffen, ertappen; *Sr.* 2. najhiſch, nadajhiſch, nadehiſch; *Vd.* nadoiti, nadohajati, gornapriti, nadopriti; *Rs.* найти, находить, нашель, найдý; *Ec.* нашéствовать; (*Rg.* snâchise, snahodimse, z potkać się). Temiż słowy mowcie do Ezom, gdybyście go naszli. 1 *Leop. Gen.* 32. Jeśliby gwałtownika swego gdziekolwiek naszedł, może go zatrzymać podług prawa. *Szczerb. Sax.* 379. Nie *znaszedł (naszedł) mię żaden ani w kościele do koge mówiącego, ani zbieg ludu czyniącego. *Bud. Act.* 24, 12, nie znaleźli mnie... *Bibl. Gd.*). - Nayść, znaleźć, finden, *Lat.* inuenire, *Boh.* nagiti, naſſel, nagdu; *Crn.* najſti, najdem; *Vd.* najti; *Bs.* nacchi, nahoditi (*Bs.* nascjaſtje *inuentio*, nascjaſt *inuentus*); *Sla.* nachi; *Rs.* найти, находить. Swinie orzechy z kształtu orzecha nasły sobie imię. *Syr.* 1235, t. i. nalazły, dostały; cf. należć. - §. Nachodzić się z, nabiegać się, do woli chodzenia używać, *Bh.* wychodit ſe, nachodit ſe; *Cro.* nahodilszemsze; *Rs.* наслоняться, находиться, ſich ſatt gehen, müde gehen.

Gdy się do woli nachodzisz, musisz wrócić się do domu. *Pilch. Sen. liſt.* 4, 241. Biegłem za szczęściem, mniey baczny, bo młody, Niech też odetchnę, dościem się nachodził. *Kras. W.* 67, *Zab.* 16, 95. – §. Nachodziło się, naszło się *imperson.*, zbiegało się, zbiegło się, nabiegło się, es kamen zuſammen, es verſammelten ſich. Bieżeli żołnierze na iedno mieysce, gdzie się było wiele niewiaſt i panien przed ſtrachem naszło. *Baz. Hiſt.* 69. Naszło się do nich niemało ludzi; a gdy się niemało ich nazbierało, zbudowali sobie klasztor. *Sk. Zyw.* 1, 153. – §. *verb. neutr.* Pospolicie koniom w drodze nogi nachodzą. *Hipp.* 56. t. i. nabiegaią, nabrzmiewaią, die Füße laufen ihnen an. – §. nayść czym, = przeyść czym; przeniknionym bydź czym, *fig.* napoionym, n. p. Takem naszła z tey pary. kurzawy, tytuniu, że ledwie nie skonam. *Teatr* 43 *c*, 82, durchdrungen ſeyn von etwas. – *aliter* Dachy mchem były nieforemnie naszły. *Zebr. Ow.* 13, narosłe, nadrosłe, nakryte, von oben bewachſen, bedeckt. *NACHODNY, *Rs.* находный, *ob.* napaſtny.

NACHOWAĆ, *f.* nachowa, *cz. ndk.*, nachowywać, nachowuie *frequ.*, *Bh.* nachowati *seruare*, *reseruare*, ciągle chować, lange nach einander erhalten, *Bh.* nahlidati ſe. Będą zabrane wszyſtkie rzeczy, ktore w domu twoim są, i których nachowali oycowie twoi aż do tego dnia. *Leop. Jes.* 39, 6. W mieście nachowano żyta, i śpichlerze tak naśpiżowano, iżby na cały rok żołnierze mieć mogli. *Baz. Sk.* 277.

NACHRAMOWAĆ, – ał, – uie, *intr. ndk.*, NACHRAMYWAĆ *frequ.*, Nadchramować, *etym.* chromy), na iednę nogę napadać, nieco kulać, auf einem Beine ein wenig hinken. Nachramował na iednę nogę nieiako, która dla rany i kości wyiętey, poniekąd ſtała się krótsza. *Wys. Jgn.* 75. Raniony na woynie, nachramował. *Bud. Ap.* 94. Ustępuiąc znać dawa, że nie nachramuie. *P. Kchan, Orl.* 134. Oni gdym nachramywał, weselili się. *Bud. Ps.* 35, 15. Strącony z nieba Wulkan zgruchotał goleń sobie srodze, Tak że musiał o iedney nachramować nodze. *Min. Ryt.* 2, 294.

NACHUCHAĆ *Vd.* nasapati, napihniti, *ob.* Chuchać. NACHUCHANIE, – ia, *n.*, *nadchnienie (natchnienie), nadęcie, *aspiratio. Mącz.*, das Hauchen, Behauchen, Anhauchen.

NACHUDNĄĆ *ob.* Nadchudnąć.

NACHWALIĆ *cz. dk.*, wielce pochwalić, genugſam loben, *Rs.* нахвалить. – Nachwalić się, ſich ſatt und müde loben.

NACHWYTAĆ, – ał, – a, *cz. ndk.*, Nachwycić, *f.* nachwyci, *dk.*, wiele czego pochwytać, nałapać, *Vd.* nabasati, viel fangen, ergreifen, erhaſchen. Jużem zdrów; nachwytałem niemało złotych plastrzyków. *Boh. Kom.* 1, 42. Wiele nachwytał. *Hul. Ow.* 60. Wielbłądom twoim nachwytam wody, żeby się napili. 1 *Leop. Gen.* 24, 19, naczerpię wody. 3 *Leop.*, *ob.* nabrać.

NACHYCHOTAĆ się, *zaimk. dk.*, do woli pochychotać, nasycić się chychotaniem, ſich ſatt kichern und lachen; *Rs.* нахохотаться, *ob.* naśmiać się.

NACHYLIĆ, *f.* nachyli *cz. dk.*, Nachylać *ndk.*, *Bh.* nachyliti, nacheyliti, nachylowati; *Slo.* nachylugt; *Sr.* 1. nachilicj, nakhilam; *Dl.* priszloniti; *Rs.* нуклить, приклонить (cf. tulić, przytulić); nakłaniać, hinneigen, hinbeugen, beugen, hinlenken. Nachyl wiaderka twego, że się z niego napiię. 1 *Leop. Gen.* 24. Za młodu nachylay gałązki. *Ezop.* 59, naginay). Jeśli masz syny, uczże ie, i z młodu ich nachylay. *Biał. Pſt.* 190. On w swéy nadętości Ledwie co na doł swéy głowy nachylił. *Auszp.* 37, schylił, skłonił). Ucha nachylał na takie śpiewanie. *Prot. Jał.* 33, nadstawiał). Nim niedogodna starość cię nachyli, A rzeſkie lata, i dobra myśl służy, Teraz wdzięczney użyy krotofili. *Hor.* 1, 5o *Kniaź.*, zgarbi, pochylym uczyni). Wszyſtkie słowa my możemy deklinować, to iest, końce ich *nachylać. Budn. bibl. praef.*, przypadkować). – §. *verb. neutr.* Koń nachyla, uważa, upada na pośladek. *Cn. Th.*, das Pferd fällt auf ein Hinterbein auf, hinkt. NACHYLAĆ się, NACHYLIĆ się, *recipr.*, *NACHYNĄĆ się *idntl.*, nakłaniać się, chylić się gdzie, *Bh.* nachylit ſe, nachylowat ſe; *Ec.* ничуся, ſich neigen, ſich beugen. Ten kapelusz zawsze w tę stronę się nachyla. *Teatr* 16 *c*, 44, przeważa na tę stronę, wisi, er hängt auf die Seite. Drzewo się pod ciężarem smoczym *nachynęło, *curvata eſt arbor. Zebr. Ow.* 57, schyliło się, skrzywiło się, nakrzywiło się). Młoda roszczka, dokąd się nachyli, trudno bywa potym ztamtąd ią odchylić. *Hrbſt. Nauk. O.* Nachyli się przed obrazem, i modli się. 1 *Leop. Jez.* 44, 17, schyla się, kłania mu się). NACHYLENIE, NACHYLANIE, – ia, *n.*, *subſt. verb.*, nakłanianie, naginanie, chylenie gdzie, das Hinneigen, Hinlenken, das Lenken, Neigen; *Bh.* nachylani; *Ec.* согбéнїе. Sposoby te więcéy mogą ku nachyleniu duszy, niż ku poprawieniu. *Zygr. Gon.* 397. – §. Nachylenie, = *NACHYŁ, – u, *m.*, NACHYŁEK, – łku, *m.*, chylenie się, pochyłość, die Hinneigung, das Neigen. Kąt płaski, roſtwor dwóch równi, które się z sobą schodzą; ten kąt nazywa się też nachylenie iedney równi względem drugiey. *Jak. Mat.* 1, 144. W górnictwie, nachylenie żyły, Fallen des Ganges, oznaczenie stopni na półkręgu, ile żyła zbaczać może od linii poziomey i właściwego sobie kierunku. *Mier. Mſk.* Nawiódł ie na to mieysce przez pewne nachyły. *Przyb. Milt.* 186. Idź do wody z ludźmi; którzyć będą rękami łeptać wodę, tych nie bierz; ale którzy będą pili nachylkiem, tych weźmi z sobą. *Rey Zw.* 205 *b*, nachyliwszy się, hingebeugt, hingeſtreckt. NACHYLNOŚĆ, – ści, *ż.*, *Bh.* nachylnoſt *propenſio*; *Sr.* 1. nakhilenoſcj, nakhilitoſcj; *Ross.* уклóнъ, отклóнъ; przymiot daiącego się nachylić, die Neigbarkeit, Lenkbarkeit, Geneigtheit, cf. przychylność. NACHYLNY, – a, – e, *Boh.* nachylny, = przychylny; *Slo.* náchilni; *Sr.* 1. nakhilné; mogący bydź nachylonym, daiący się nachylić, skłonić, skłonny, lenkbar, biegsam, das ſich lenken läßt. Oboiętność okazuią nienachylną ku iedney raczéy, iak ku drugiey stronie. *Mon.* 76, 521. *NACHYŁO *adv.*, (*Bh.* nachylně, = przychylnie, życzliwie), z nadwerężeniem, z uszczerbkiem, wankend, ſchadhaft. Troi szło wszyſtko nachyło. *Zebr. Ow.* 387, *res laborat*, es hinkte mit ihnen. Czech wyrok czyni Polakom nachyło, Ale szczęście Krzyżakom i w tym nie służyło. *J. Kchan. Dz.* 170. NACHYLONY, – a, – e, *Bh.* nachylený; *Slo.* ukriweni; *Sr.* 1. nakhilené; *Rs.* захилъный; *Ec.* согвенный; nakłoniony, pochylony, pochyły, hingeneigt, hingebeugt, gebeugt. – Ku południu dzień iest nachylony. *Lib. Hor.* 87. Był nosa z góry

nachylonego. *Wys. Al.* 434. (*opp.* zadarty). Nachylona łodyga, gdy wierzch prosty łodygi poziomo iest pochyły. *Jundz.* 2, 12. – Nachylony przypadek w Gramm. *Slo.* **ukriwenec** *casus obliquus.* O tym przemyślał Wielki Jan Zamoyski, Jakoby nachyloną oyczyznę na mary J na upadek blizki, rozumem ratował. *Groch. W.* 534, nadwątlony). Biskup Warmieński, upatruiąc powodzenie Krzyżaków bardzo nachylone, przy królu przestawać, iawnie zeznawa. *Krom.* 668, *inclinatas esse.* – §. W sądach nienachylony (nienachyliny) przeciw prawom, upominkami się ruszyć nie dał. *Sk. Dz.* 638, niewzruszony, niegiętki, **unbeugsam, unerschütterlich.** *NACHYŁY, – a, – e, nachylony, cf. pochyły, **hingeneigt.** Wóz *nachełły. *Zebr. Ow.* 118, *pronus.*

NACI, ś Naści, Nać *ob.* Na! *interj.* NACIĄĆ *ob.* Nacinać.

NACIĄGAĆ, – ał, – a, *cz. ndk.*, NACIĄGIWAĆ *czst.*, NACIĄGNĄĆ, *f.* naciągnie *idntl.*, *Bh.* **natahati, natahowati, natahnauti**; *Sr.* 1. **nacjanu, nacjaham, nacjahuju**; *Vd.* **nategniti, nateguvati, napoteguiti**; *Cro.* natesem, nategnulszem; *Rs.* **натя́нуть, натя́гивать, тя́гливши**; *Ec.* **натя́ваю, натя́гаю, наля́цаю, наля́ца́ти**, **наля́щу**; dosyć czego ciągnieniem nabrać, naczerpać, **ziehend hinlänglich schöpfen, genug ziehen**, *propr. et fig.* Naciągniy sobie wody, dla obleżenia. ś *Leop. Nah.* 3, 14, naczerpay. 3 *Leop.*). Naciągnął wody z nami, a napoił owce. *ib. Ex.* 2. Jdźmy naciągnąć wina. *Teatr* 52 *c*, 53, t. i. do woli się napić, **sich satt zechen.** Naciągać w siebie, wciągać w się dosyć czego, **genug einsaugen, in sich ziehen**, *propr. et fig.* Dopuściwszy się kłamstwa w iednym, odważamy się i na drugie, a za czasem naciągniemy w siebie charakteru fałszywego i chytrego. *Zabł. Roz.* 97. – Naciągać bęblów, pęcherzyków, napuszczyć, **Blasen auf der Haut ziehen.** Plastr ten nie powinien bydź odeymowany, póki pęcherzyków nie naciągnie. *Krup.* 5, 394. Jaskier zamiast kantaryd na naciąganie bęblów używać się może. *Jundz.* 299. – §. naciągać, napinać, **aufziehen, aufspannen, ziehen, spannen**, *pr. et fig.* Z Memnozyny zrodzone połogu, Naciągniycie mi stron ku téy potrzebie. *Jabł. Buk. A.* Obawiam się, aby ta śmiałość na sęk nie trafiła, abyś tak wysoko nie naciągał, aż się stronka spada. *Mącz.* Gdyby się urodził w Tartaryi, zarazby w dzieciństwie łuk naciągał. *Pilch. Sen. list.* 286. Naciągał łuk, aby szkodził dobrym. *Psalmod.* 38. Kupido iak naciągnie łuczka, strzałkę nałoży ... *Zab.* 13, 165. Wszystkie myśli swoie na to zaczął naciągać, iakoby całą Polskę uspokoić. *Krom.* 306, natężać). – Naciągać zegar z wagami; zegar bez wag, w którym sprężyna kół obrót czyni, taki się nakręca. *Cn. Th.* 461, **die Gewichter einer Uhr aufziehen.** – Naciągać staw wywichniony, wprawiać go, wsadzać, prostować, **einrenken, ein verrenktes Glied gerade ziehen.** Gdy kto rękę abo nogę wywinie, że mu z stawu swego wypadnie, tedy doktor, chcąc onę znowu w staw swóy wprawić, naciąga onéy ręki abo nogi. *Sak. Kal. D* 4 *b*, *Nap.* 60. W kluby naciągać i wprawiać. *Sak. Kal. D* 4 *b.* Narzędzia do naciągania nóg lub rąk zwichnionych. *Czerw.* 37. – *Fig.* Naciągnąłem konwersacyą do tego małżeństwa. *Teatr* 36 *b*, 63, nakierowałem, **ich lenkte das Gespräch dahin.** Kto do iakiéy namiętności skłonny, ten wszystko do niéy naciąga. *Mon.* 66, 517. Zawsze naciąga do Lubieckiego, iak widzę, chce mię do iego przeciągnąć strony. *Teatr* 28 *b*, 24. Naciągniesz go iak chcesz, iak nos woskowy. *Cn. Ad.* 525, t. i. powolny, człowiek iak wosk; nie ma własnego zdania; daie się nabechtać). Naciągam na swóy pożytek, ś garnę do siebie, na swe koła wodę ciągnę *ob.* koło. – Naciągnąć, nadciągnąć, gwałtem pociągnąć dokąd, musić, przekręcić, **mit Gewalt ziehen, zerren**, *phys. et mor.* Nie dość wiersz pisać, pospolitym kształtem, A tym bardziéy nadciągać kadencyą gwałtem. *Hor. sat.* 66. Pokaleczył Horacyusza wiersze; do swoich ie naciągaiąc. *Boh. Kom.* 4, 151. Tych słów naciągaią niektórzy przeciw prawdziwéy obecności ciała. *Dambr.* 214, wymuszenie przytaczaią). Aryusz bluźnił, źle naciągaiąc do tego słów z apokryfów. *Kat. Gd.* 64. Jeśli kto zechce naciągać wyrazy konstytucyi naszéy ... *Gaz. Nar.* 1, 102. – NACIĄGAĆ się *zaimk. ndk.*, do woli swoiéy ciągnąć, **sich satt ziehen, spannen, recken**; mordować się ciągnieniem, **sich müde ziehen** u. s. w. NACIĄGANIE, NACIĄGNIENIE, – ia, *n.*, *subst. verb.*, *Cro.* nategnenye; *Rs.* **натя́гива́нїе, натя́жка; genugsames Ziehen, Hinziehen, Hinlenken, Aufspannen, Aufziehen, Spannen, Renken.** NACIĄGNIONY, NACIĄGNIĘTY, – a, – e, *Bh.* **natažený**; *Cro.* nategnyen; **hingezogen, aufgezogen, aufgespannt, gespannt, gerenkt, gereckt.** NACIĄGADŁO, – a, *n.*, narzędzie naciągania, **ein Reckholz, Sperrholz, Reckeisen**, *Vd.* nategalu, nategnilu (*Cro.* nategacha *attractorium*; *Sla.* nategacsa, teglica, ś lewar, hewar).

NACIASTA, – y, ż., *Cn. Th.*, NACIAST, – u, *m.*, *Bh.* **nátěstek, kwas**; *Sr.* 1. **zakiš, cjestowé kwas**; *Rs.* **кислое мѣсто, закваска**, cf. **накваса, наквáска, der Sauerteig.** Kwas albo *naciast* nic innego nie iest, ieno *ciasto* z iakiegokolwiek zboża mąki, ciepłą wodą zaczynionéy, zagniłością zakwaszone. *Syr.* 998. Na wsi niewiasty zostawuią w dzieży kawał iuż wykisiałego ciasta, aby na drugi raz rozczyniona mąka znowu mogła kisnąć, a to czynią dla niedostatku drożdży. *Syr.* 220.

NACIEC, *f.* naciecze *niiak. dk.*, Nacieknąć, *f.* nacieknie *idntl.*, Naciekać *kontyn.*, ciekąc napływać, dostatecznie cieczeniem przybywać, **worauf hinfließen, hinrinnen, hinlecken; genugsam anfließen, anrinnen, zusammenfließen**; *Vd.* natezhi, natekati; *Cro.* natechem, naviram; *Bsn.* navrriviti; *Rs.* **напечь, напекáть.** Z beczki w sień naciekło. *Ld.* Przez tę noc wiele wody deszczowéy do beczki naciekło. *ib.* (*Rg.* natjezzatise, natjeccemse *velitari* naciekać się, nabiegać się; *Rg.* nadtecchi *redundare*).

NACIECKAĆ się *recipr. dk.*, nacackać się, do woli pocackać, napieścić się, **sich satt liebkosen.** Gdy ta co iest w tkance mię uymie i pozwoli Nacieckać się z sobą i wzaiem poswywoli ... *Zab.* 13, 130.

NACIĘCIE, – ia, *n.*, *subst. verbi* Nacinać, Naciąć, ś narznienie, ciosna, *Bh.* **wrub**, liz; *Crn.* saręsa; *Bs.* urizak, riz (cf. raz), **das Einschneiden, der Einschnitt.** Trzeba w téy tablicy zrobić nacięcie na kształt fug. *N. Pam.* 11, 215.

NACIEK, – u, *m.*, nacieczenie, napływ, **das Anrinnen, Anlaufen, Zurinnen**; *Vd.* natiek, natok (*Rs.* **наметка** pogoń, nabieg, cf. ucieczka).

NACIERAĆ, - ał, - a, *cz. ndk.*, Natrzeć, natarł, *f.* natrze *dk.*, *Bh.* natjrati, natriti; *Vd.* natreti, naterem, naribati; *Sr.* 1. natru; *Rs.* натирáть, натерéть; nacierać co czym, trąc napuszczać, einreiben, einſchmieren mit etwas. Nogi iego całuie, maścią naciera, Łzami kropi, włosami swemi ściera (Magdalena). *Grock. W.* 99. Dobywa chuſtki natartéy piżmem. *Zab.* 9, 347 *Zabł.*, perfumowanéy). W łaźni, iak się wypoci, gorzałeczką, olinką a Barſkiem mydełkiem grzbiet sobie natrze. *Rey Zw.* 161 *b.* - Nacierać, nadcierać, trąc nadpsuć, kahl reiben, wund reiben. Nie dla siebie, dla drugich wół sobie iarzmem kark naciera. *Teatr* 46 *b*, 22. - §. *Fig.* natrzeć komu uszu, = wytrzeć komu kapitułę, powiedzieć pacierz, dadź łacinę, naśpiewać, nabiiać mu uszy, myć komu głowę, ſtroſować go, łaiać mu, szczypać go słowy, einem den Kopf waſchen. Otoż ieſt zdrayczyna, Złość się we mnie na nię wszczyna, Muszę ia iéy natrzeć uszy. *Teatr* 53 *c*, 37. Węgrowie Matyaszowi uszy nacierali, aby z chrześcianami nie walczył. *Bielſk.* 424. Obruszył się król na Gdańszczany, i kazał im uszy natrzeć Janowi Zamoyſkiemu, wyrzucaiąc na oczy ich iawną rebellią. *Gwag.* 160. - §. Nacierać na kogo, = naieżdżać nań, nachodzić, rzucać się nań, auf einen losgehen, auf ihn eindringen, ihn angreifen; *Cro.* nasztorujem; *Sr.* 1. wobjstretupu; *Ec.* натрижняются, подвизáются, прилогствовати кому. Za wykomenderowanym: nacieray! kawaleryа, dodawszy koniom silnie oſtrogi, z naywiększym impetem wpada na nieprzyiaciela. *Kaw. Nar.* 471. Zwawo naciera, wprowadza wśród nieprzyiaciół pułk hetmańſki. *Pilch. Sall.* 117. Starzy żołnierze, dawnego męſtwa swego pamiętni, mocno nacieraią, ci też nieuſtraszeni odpór daią; z obu ſtron bóy żwawy. *ib.* Naciera na błędy ludzkie z oſtróżnością i z przemysłem. *Zab.* 8, 167, *Zygr. Pap.* 263. Gorącą modlitwą we dnie i w nocy do boga nacierać. *Furm. Uw. F* 3 *b.* NACIERACZ, - a, *m.*, nacieraiący na kogo, der Losdringer, Eindringer, Angreifer; *Sr.* 1. wobjstretwař. NACIERANIE, NATARCIE, - ia, *n.*, *subſt. verb.*, *Rs.* натúрка, натертïе, натирáнïе, das Einreiben, Aufreiben, Aufſchmieren. - §. b) naleganie, naieżdżanie, naiazd, das Losdringen, Losgehen, Eindringen, Angreifen; *Ec.* натрижнéнïе, пóдвигъ, срáтъ. NACIERANY, NATARTY, - a, - e, *part. perf.*, *Rs.* натертый.

NACIERPIEĆ się, *f.* nacierpi się *recipr. dk.*, dosyć wycierpieć, wiele znosić, *Rs.* натерпéться, genug zu leiden haben. Nacierpiał się tam męki i uciſku. *Paszk. Dz.* 37. Nacierpią się głodu, iako psi. *Wrob.* 134. Cożmy się też tam nie nacierpieli! *Teatr* 24, 160.

NACIESAĆ, NACIOSAĆ, - ał, *f.* naciesze *cz. dk.*, *Rs.* натесáть, натесывать, dosyć pociesać, viel behauen, bezimmern, fällen. Nacieszemy drzewa z Libanu, ileć go będzie potrzeba, i spuścimy ie traſtami. *W.* 2 *Paral.* 2, 16, nawycinamy drzewa. *Bibl. Gd.*, *ob.* nacios). Siekierą rąbiąc wierzbę zawiłą, chcąc iéy rychléy pożyć, z niéy klinów naciosała. *Exop.* 75.

NACIESZYĆ się, *f.* nacieszy się *rec. dk.*, *Rs.* натъшиться, do woli pociechy zażyć, ſich ſatt freuen, die Freude zur Genüge genießen. Nacieszyć się i naśmiać do upadłéy. *Mon.* 70, 604. Zboczyłem z drogi, bym cię nawiedził, i z tobą się nacieszył. *Teatr* 54 *d*, 31. Oczy iego nie mogły się nacieszyć oglądaniem tego, co iuż oglądały tyle razy. *Stas. Num.* 2, 98. Day boże by się z tobą długo Kornelia nacieszyła. *Bard. Luk.* 36. - *Activ. Rs.* натъшить rozweselać kogo.

NACIEŻ wy, wam, *plur.*, = Naści, Na-ć, *Sing.*; *ob.* Na! *interj.*

NACIĘŻEĆ *niiak. dk.*, ciężkością nażałać, ſchwer aufwiegen. Niepobożnie żyłem, ztąd przymnożył się i naciężał grzech moy. *Bax. Hiſt.* 100.

NACINAĆ, NADCINAĆ, - ał, - a, *cz. ndk.*, Naciąć, naciął, nacięli, *f.* natnie *dk.*, *Bh.* načinati, natinati, naćiti, načnauti; *Rs.* надтя́пнуть, надтя́пывать, narzynać, karbować, anſchneiden, anhauen, einen Riß thun, einen Streich machen. Dwa palce mu uciął, i trzeciego aż do kości nadciął. *Steb.* 2, 179. Narzędzie do baniek ſtawiania, i nacinania ran. *Czerw.* 8. W ten czaą zły iarmark, kiedy na iarmarku Piianemu często nadcinaią kanku. *Brath. K.* 2. NACINANY, NACIĘTY, - a, - e, *part. perf.*, narzynany, nakarbowany, voll Anſchitte, Einſchnitte, Riſſe, gekerbt, geringelt; *ob.* Nacięcie, cf. naciunie, natoń.

NACIOS, - u, *m.*, nacięcie, n. p. Do liczby znaków granicznych należą też *naciosy* na drzewach, które lubo czasem na kilka calów zaraſtaią, i tylko plama czyli niewielki otwor domyślać się o nich każe, atoli za odszczepieniem drzewa znak takowy w całości swoiéy znaydzie się. *Oſtr. Pr. C.* 2, 115, Einſchnitte, Hiebe in den Gränzbäumen, als Gränzdenkmale. Jeżeli w ciągu ściany granicznéy znayduią się znakomitszéy wielkości drzewa, na tych przez sąd graniczny wyrzynane bywaią znaki nakształt krzyża, które zowią naciosy. *Zabor.* 388. (cf. kopiec). NACIOSAĆ *ob.* Naciesać.

*NACIOT, - a, *m.*, n. p. To szwagier, co ma sioſtrę; tego iak zwać potym Co moię sioſtrę poymie? A panna (rzecze): *naciotem. *Pot. Jow.* 227, cf. ciotka. (*Rs.* начомъ, начемь defekt w kassie).

NACISK, - u, *m.*, *Bh.* natiſk, *plur.* natiſki *oppreſſio*; *Vd.* natish, potishek, naganjik, poganja; *Ross.* напи́къ, давка, ściſk, uciſk, ciężar naciſkaiący, aufdrückende Laſt, Druck. Tyłon nieraz się naciſk ziemſki zawodzi odwalić, A miaſta i wysokie mury z siebie zwalić, *pondera. Zebr. Ow.* 116. - §. natłoczenie się, natłok, das Zuſammendrängen, das Gedränge. Wielki naciſk o ten towar. *Tr.* Grecki surmacz i woźny wrzaſkliwy, nie mnieyszy maią do siebie naciſk. *Pilch. Sen. liſt.* 2, 240. Naciſk coraz podleyszych monet zagranicznych, kray cały o niepowetowaną szkodę przyprawił. *Pam.* 85, 1, 69. NACISKAĆ, - ał, - a, *cz. ndk.*, Nacisnąć, - ął, *f.* nacisnie *idntl.*, natłaczać przyciſkaiąc, aufdrücken, ſehr drücken, drängen; *Vd.* natisniti, gornatisniti, natishati, potishuvati; *Cro.* natiszkavam; *Rg.* natiſkati; *Bs.* natjeſkati, nameciti; *Rs.* натúснуть, натúскать, натúскивать, натúснúть. Nie naciſkay *parce preſſare. Cn. Th.* 454. Człowiek we śnie, przez krwi naciśnienie, chce wołać, a nie może, tracąc odetchnienie. *Jabł. Tel.* 338, *ob.* Mora. - - §. II) naciſkać, = narzucać, wiele czego do kupy rzucać, viel nach einander werfen; *Sr.* 1. naciſnu, nadcjiſnu; *Vd.* gornatishati, gornariniti; *Rs.* намéтать, намечу, намéтывать, накúнуть, накúдывать

Kto tu naciſkał kamieni? *Tr.* NACISKAĆ się *recipr.*, dogadzać sobie ciſkaiąc, rzucaiąc, ſich ſatt und müde werfen. Naciſkał się kamieni do woli. *Tr.* - Naciſkać się, z naruszać się, nasierdzić się z gniewu na kogo. *X. Kam.*, ſich vor Unwillen werfen. - §. b) natłaczać się gdzie, ſich wohin drängen. Lud się na to mieysce nacisnął. *Tr.*

*NACIUNIE, - ia, *n.*, w Krakowſk., drwalnia, kolnia, der Holzſtall, *ob.* nacinać, *ob.* natoń.

*NACYA, - yi, *ż.*, Naród, die Nation. Kupcy wszelakich nacyy. *Vol. Leg.* 3, 262. Zadna nacya. *Sk. Kaz.* 275. Przodkowie nasi u wszyſtkich pogranicznych nacyy zawołani byli. *Star. Ref.* 6. Ormiańſka nacya. *Nies.* 1, 94. *Natie. *Petr. Pol.* 268. NACYONALISTA *ob.* Rodak, ziomek. NACYONALNY, - a, - e, Narodowy, Nationals. Kościoł i dom nacyonalny Polſki z szpitalem i alumnatami. *Vol. Leg.* 7, 373.

*NACZ, z na co, (*hodie non usurpatur, nisi praemiſſa negatione*: ninacz *qu. v.*), *Bh.* nač; *Sr.* 2. naž, na žo, nažga), zu was, wozu, worüber, worauf. Byłoby tu ieszcze nacz rozmyślić się. *W. Poſt. W.* 2, 296. Gdyby kto temu, co się nacz rozmyśla, wierną a zdrową radę dawał. *Kosz. Cyc.* 30. Widzieliśmy go, i nie było nacz poyrzeć. *W. Jes.* 53, 2. Znam to do siebie, że się nie nacz nie godzę. *Gorn. Dw.* 6. Naczkolwiek (na cokolwiek) się obowiązała. *Radz. Num.* 30, 4. Ona się nacz obowiązała. *ib.* 5. (cf. niocz), *ob.* co.

NACZA, - y, *ż.*, miaſto w Brzeſkim Lit. *Dyk. G.* 2, 196, eine Stadt in Litthauen.

NACZĄĆ, - ął, *f.* nacznie, *cz. idntl.*, naczynać, - ał, - a, *ndk.*, *Rg.* nacêti, nacignem; *Cro.* nachinyati; *Bs.* naceti, ſtavit ruku; *Sla.* nacséti, *Sr.* 2. nažeſch zacząć beczkę, *Crn.* nazhęjnam, nazhnem, nazhęti, z zacząć chléb); *Rs.* начáть, начинать, napocząć, rozpocząć, zacząć, anfangen, anheben. Teraz naczałem mówić do pana mego. *Budn. Genes.* 18, 27, zaczałem. *Bibl. Gd.*). Otożci dopierom naczął rozumieć. *Wrob.* 180, *nunc coepi*). Dzisiay naczne dawać ſtrach twóy na twarz ludzi. *Budn. Deut.* 2, 25. *NACZĄŁ *ob.* Naczelnictwo. NACZALNIK, NACZALNY *ob.* Naczelnik, Naczelny.

NACZAROWAĆ *cz. ndk.*, (*Bh.* načarowati, z *multas lineas ducere*), czarów nadziałać, genug zaubern, *Vd.* nazoprati; *Rs.* наворáживать, наворожáть.

NACZĄTEK, - tku, *m.*, *Rs.* начатокъ, начáтïе, начáло (cf. naczelnictwo), начúнъ, cf. naczynie, początek, zaczątek, wszczątek, der erſte Anfang. Poświęcon był Izrael Jehowie, naczątek urodzaiów iego. *Bud. Jer.* 2, 3, z piérwocinami urodzaiów. *Bibl. Gd.*, *Rs.* начатки, z piérwiaſtki, Erſtlinge).

NACZCZY, - a, - e, na czczo będący, nüchtern, mit nüchternem Magen. Ślina naczcza, *ieiuna saliua. Mącz.*

NACZEKAĆ *niiak. dk.*, NACZEKIWAĆ *czſtl.*, czekaiąc wyglądać czego, długo poczekać, *Vd.* nazhekati; *Rs.* нажда́ть, нажидáть, lange warten, wartend entgegen ſehen, harren. Pokoiu im, ani odmawiał, ani przyrzekał; a tym czasem na obietnicę posłów naczekiwał. *Pilch. Sall.* 200. Obóz zmocniwszy królów naczekiwał. *ib.* 252. Wypogodzonym czołem w spokoyności śmierci naczekiwaią. *Pilch. Sen. liſt.* 249, *ib.* 85. NACZEKAĆ się *rec.*, dosyć długo do tęſknienia czego czekać, lange genug warten und harren; *Bh.* načekati ſe, popočkam ſy; *Rg.* nacekkatise). Drugi siła nie służąc nabrał; drugi naczeka się chwilę, niżli mu co podadzą. *Star. Vot. B* 2 *b.*

I) NACZELNIK, *NACZALNIK, - a, *m.*, na czele będący, przełożony, rządzca, *Rg. et Bsn.* poglaviça; *Ross.* глáвной, тыſячскóй; *Ec.* чиновникъ, пристáвъ, рúга, князъ начальникъ, воевода, der an der Spitze ſteht, der Befehlshaber, das Oberhaupt (cf. Häuptlinge in Oſtfriesland. Büſchings Erdbeſchr. 6, 289; Adlg. Häuptling); *Rg.* nacélnik, nadcelnik, nadceonik; *Crn.* glavar; *Vd.* poglavar; *Cro.* naczèlnik, pochetnik, poglavár, poglavnik; *Rs.* начáльникъ autor, początek czego, *ob.* nacząć, naczynać; начáльница, *Rg.* nacélniza, z autorka; *Ec.* злоначáльникъ *autor, s. origo malorum*, началозлобный, *Gr.* αρχέκακος; начальноводúтель, началовождъ *Gr.* αρχηγέτης naywyższy wódz, pierwonачáльникъ, военачáльникъ hetman, cf. woiewoda). Arcybiſkup Gnieźnieńſki, prymas króleſtwa, piérwszy senator i xiążę naczelnik w duchownych sprawach, iako i w świeckich. *N. Pam.* 8, 138. Piotra Ś. nazywaią *naczalnikiem, t. i., xiążęciem apoſtołów. *Smotr. Ex.* 54. Naczelnik aniołów, wierny bóſtwu, Michał. *Przyb. Ab.* 158, *Ec.* чиноначáльникъ archanioł). Naywyższy naczelnik siły zbroyney Narodowéy; tytuł Tadeusza *Kościuszki*, będącego na czele powſtania Narodowego, Roku 1794. *Gaz. Rząd.*, cf. *Ec.* народоводúтель. Naczelnikiem być *Ec.* чиноначáльствовати, *Rs.* начáльствовать. NACZELNICTWO, *NACZELSTWO, *NACZAŁO, - a, *n.*, *Vd.* poglavaria; *Rg.* poglavſtvo; *Cro.* poglavárſztvo; *Rs.* начáльство; *Ec.* начало, власть; naywyższa władza, przełożeńſtwo, zwierzchność, die Obermacht, die höchſte Gewalt. Synod pod naczelſtwem Teodozyusza arcybiſkupa. *Steb.* 1, 24, pod prezydencyą). W monaſtyrku Jhumen nie ma się zwać Jhumenem, tylko za ſtarca, i to pod naczałem inszego większego monaſtyru miany będzie. *Sak. Sob. B* 3 *b.* Naywyższe naczelnictwo *Rs.* первоначáлïе. Naczelnictwo cząſtkowe, *Rs.* чиноначáльство, cf. podkomenda). Naczelnictwo na woynie, naywyższa komenda *Rs.* военачáлïе, военачальство (cf. woiewództwo)', тыſяцкое (cf. tysiącznik), *Ec.* чиноначáлïе dowództwo, komenda. NACZELNIKOWSKI, - a, - ie, od naczelnika, Oberhaupts-, *Ross.* начальниковъ, военачáльническïй. - II. Naczelnik, z NACZOŁEK, - łka, *m.*, *Bh.* načelník; *Slo.* načelnjk; *Vd.* zhelna obvesa, zhelni ves (nazhelujak, nazhelak, z kość czołowa); *Sr.* t. nadtjolné ſchatk, jtrontuch, hortka; *Crn.* puntek, *Cro.* fizér; *Rs.* начéлокъ, начéлочекъ, начéльникъ, налóбникъ; ſtróy czyli przepaſka naczelna, na czele noszona, eine Kopfbinde, ein Kopfriemen, eine Stirnbinde, ein Stirnriemen *frontale. Cn. Th.* 455, *Cn. Syn.* 392, *Dasyp. Y* 2 *b.* Mógłbym ukazać, kopie, chorągwie, naczelniki i inne woienne narzędzia zdobyte. *Pilch. Sall.* 264. To będzie na znak w ręku twoich, a iako naczołki między oczyma twemi. *Radz. Exod.* 13, 17, *Budn. Deut.* 11, 18, będzie to za naczelniki między oczyma twemi. *Bibl. Gd.*, te słowa będą naczołkami między oczyma twemi. *Zrn. Pſt.* 5, 605 *b.* - §. *Medic.* Naczelnik, lekarſtwo, które przykładaią na czoło. *Dykc. Med.* 4, 438, ein Heilmittel, auf die Stirne zu binden, ein Stirnpflaſter, Stirnſäckel ic. NACZELNY, - a, - e, na czele będący, Stirn-, auf der Stirne befindlich. Naczelne włosy, ozdoby. *Tr.* - §. naczelny, *naczalny,

pierwszeństwo maiący, celny, główny, Haupt-, an der Spitze befindlich, den Vorrang habend, vorzüglich. Rzymski biskup iest kościoła pierwszym sprawcą i *naczalnym pasterzem. *Smotr. Ap.* 112. U Persów trzy były naczelne prawa narodu: nie zadłużać się, nie zmyślać, i nie próżnować. *Karp.* 7, 110. Rzęd pierwszy zwierząt ssących zowie się naczelny (*primates*), że człowiek w nim się zamyka. *Zool.* 283. O Wersallu! naczelne dzieło Wielkiego króla. *Karp.* 3, 45, chef d'oeuvre; Meiſterſtück, cf. arcydzieło; *Rs.* начáльный początkowy, zkąd się co naczyna czyli zaczyna.

NACZEPIĆ *cz. dk.*, czepiąc na czym nawieszać, aufheften, anhaken; *Vd.* nahaklati, nakvakati, gornahaklati; *Ec.* подъ́пляю на что, въ́шаю.

NACZERNIĆ *cz. dk.*, czarno nafarbować, ſchwarz anſtreichen; *Vd.* nazherniti, *Rs.* начерни́ть. Naczernić sobie oczy *Rs.* насурми́ться, насурмлю́сь.

NACZERPAĆ, - ał, *f.* naczerpie *cz. dk.*, czerpaniem dosyć nabrać, *Vd.* nazhrepati, nazhreplem, najeti, najemem, gorsajemati; *Rs.* начёрпать, начерпывать, нача́ть, genugſam heraus ſchöpfen. Wielbłądom twoim naczerpię wody, żeby się wszyscy napili. 3 *Leop. Gen.* 24, 19, nachwytam wody. 1 *Leop.*). Naczerpali z rzéki wody. *Przyb. Luz.* 162.

NACZERSTWIĆ *cz. dk.*, czerſtwieyszym uczynić, auffriſchen, *Vd.* gorszherſtviti.

NACZESAĆ, NACZOSAĆ, - ał, *f.* naczesze *cz. dk.*, *Bh.* načešati; *Rg.* nacesegljatti; *Rs.* начеса́ть; włosy, len, wełnę grzebieniem przeczesać, ile dosyć, lub wzgórę, genug kämmen, hinauf kämmen. Naczosać się, do woli, lub do zmordowania, ſich ſatt oder müde kämmen. Opuszczać nędzną; com ia nakochała, Com się zawiłych kędzior naczosała. *Tward. Daf.* 43. - Szczotką naczesać, genug bürſten, aufbürſten, *Vd.* nashzhetiti, gorshzhetiti. - §. 2) *transl.* nasmagać, wybiiać, nałoić skórę, *ob.* naciosać, naciesać, genugſam ausprügeln, durchpeitſchen. U pręgierza gdyby tylko iednéy z tych wszetecznic naczosano świerzbiącego smrodnika, toby . . . *Pasz. Dz.* 127. - §. Mówiąc bez naczosania uszu i języka, i bez nagrawania, zda się wam, iakobyśmy abo nic nie mówili, abo bezdowodnie mówili. *Sm. El.* 32, bez urazy, obrazy, ohne Beleidigung der Ohren.

*NACZESNY, - a, - e, na czas, w czas, wczesny, à propos, gelegén. Przez on swóy niesłuszny ani naczesny upor, w ohydę do niéy przyydzie. *Gor. Dw.* 301.

NACZOCHRAĆ *cz. dk.*, *Bh.* načechrati, = *laxare*, auflockern, czochraniem napuszyć włosy, kudły, wełnę, len.

NACZOŁEK *ob.* Naczelnik II.

*NACZYNAĆ *ob.* Nacząć.

NACZYNIĆ, - ił, *f.* naczyni, *cz. dk.*, Naczyniać *niedok.*, *Sr.* 1. načiniti; ieduo po drugim narobić, nadziałać, kilka rzeczy porobić, mehreres nach einander machen; *Bh.* nadělati; *Vd* nadjati, nadielati). *Sr.* 1. natzinam *afficio, imbuo* napawam; *Rg.* nacinitti, ponacinitti, nacignati *resarcire*; *Bs.* naciniti, napraviti *inſtauro*; *Sla.* nacsiniti; *Rs.* начи́нить, нача́ниваю napełniać, nadziewać, нача́нка nadziewanie, *diſig.* naczynać *ob.* nacząć). Nabudowałem sobie domów i naszczepiłem winnic, naczyniłem ogrodów, a nasadziłem drzew, i nadziałałem sobie ſtawów. 1 *Leop. Ec.* 2, 4-7. Jakośmy sobie nowych miniſtrów, nowych zborów, brogów, bożnic naczynili, tak też nieszczęście Polſki się ięło. *Podw. Sion. L* 2. Do owczarni Pańſkiéy złodzieie wiele dziur nadziałali, a z owczarni pańſkiéy gołębińców naczynili. *Zrn. Pſt.* 264 *b.* Nie zwykli miewać mszy bez ornatów, a tak musielibyście zaraz ornatów naczynić. *Tworz. Ok. E* 4. Bóg ieſt mocen i z kamieni naczynić sobie synów Abrahamowych. *Lach. Kaz.* 1, 113. Z kamienia prawie chce naczynić chleba sobie. *Rey Pſt. O o* 4. Tak wiele świąt w kościele naczynili, że ich ledwo nie więcéy, niż dni powszednich. *Sekl.* 56. Niech sobie naczyni przyiaciół z maiątku swego. *W. Poſt. Mn.* 317. - Naczynić, nakłaść, nasypać, nalać. *X. Kam.*, worauf thun. - *§. naczynić się czego, raz w raz ściągać na się, in Menge über ſich bringen, ſich zuziehen. Chociaż twóy koń nigdy nieprzyiaciela nie widział, aleś się ustawnie naczynił despektów i narzekania żołnierstwa twego. *Jan. Oksz. G* 5 *b.* *NACZYNICIEL, - a, *m.*, narobiciel, który czego naczynia, nadziała, der genugſam von einer Sache macht, verfertigt; *Rg.* nacinitegl *refector*, *f.* naciniteglica, *diſig. Ross.* начина́тель, нача́нщикъ autor czego, zaczynaiący co, *ob.* nacząć). NACZYNIE, - ia, *n.*, NACZYNKO, *NACZYNICZKO, - a, *n.*, *zdrbn.*, (*Bh. plur.* načenj, = nabobi naczynia, sprzęty; *Cro.* nachin *forma*, *norma*; *Rg.* cin, nâcin *modus*, na nâcin, = iak, na kształt; *Bs.* nacin, *Sla.* nácsin, = sposób; *Rs.* начи́нъ początek, początek *ob.* nacząć); statek, w którym co chowaią, narzędzie nieczynne, das Gefäß, Geſchirr, Geräth; *Bh.* nábоba, nabobka, nábobjčko, osudj, osudjčko (*ob.* *sąd, *sęd, *sud), zamitka; *Sr.* 1. hrat (cf. grat); *Sr.* 2. žeb (cf. narzędzie), nop, nopk; *Crn.* posóda; *Vd.* posoda, posoda, sodje; *Cro.* poszuda; *Sla.* posuda; *Rs.* су́дно, су́дъ, сосу́дъ, посуда, сосу́децъ, прибо́ръ, снаря́дъ, снасть; *Eccl.* пріятелище, скровъ. Spiżarnie maią bydź w równinie budowane, w którychby się chowało naczynie piwne, winne albo też oleiowe. *Cresc.* 19. Mis, czasz i kadzidlnic po dwanaście; a wszystkiego śrebra w onym naczyniu było 2400 syklów. *Bibl. Gd. Num.* 7, 85. Stopione masło w iakie piękne wlewać naczynie. *Haur Ek.* 178. *Vasculum* naczynniczko. *Urs. Gr.* 329. Złe naczynie naylepszy likwor skazie. *Mon.* 66, 277. - *Chym.* Narzędzia, które obeymuią albo ciała maiące bydź doświadczone, albo narzędzia czynne, nazywaią się naczyniami, *vasa. Chy.* 18. - *Anatom.* Naczynia w ciele zwierzęcym, die Gefäße in den thieriſchen Körpern. Naczynia, kanały, w których części ciekące się ruszaią i pomykaią. *Krup. Oſt.* 1, 16. Naczynia te, dla humorów, które zawieraią, dzielimy na naczynia krwawe, Blutgefäße, i naczynia nerwowe. *Krup.* 3, 2. W naczyniach po całym ciele zwierzęcym poſtrzeganych, ieſt iakaś ciecza. *Zool.* 6. Naczynka w ciele dziecęcym są powolne, i do rozmaitego kształtowania sposobne. *Mon.* 69, 1018. - *Naczynie wodne, *coll.*, = statki wodne, okręty, Schiffe, Waſſerfahrzeuge. W 700 okrętów abo naczynia wodnego do Rzymu się brał. *Sk. Dz.* 380. Ofkoład w naczyniu wodnym, w okrętach i galerach ciągnął na Konstantynopol. *Stryik.* 114. - §. 2) naczynie, narzędzie czynne, = instrument, das Werkzeug, Inſtrument. Naczynie nic nie ieſt, ieśli nie będzie takiego, któryby onym naczyniem władał. *Goſt. Gor.* 65. Grać na muzyckim naczyniu. *W. Genes.* 4, 21. Dobremu rzemieślnikowi każde naczynie dobre. *Cn. Ad.* 172. Dobry rzemieślnik leda naczyniem dobrze zrobi. *ib.* Są między członkami takie, które natura

tura dała iakoby naczynia do zmysłów, iako oczy do patrzenia, uszy do słuchania, ręce dla tykania ... *Karnk. Kat.* 253. Heretyk djabelskie naczynie, zazdrości i złości pełne. *St. Dz.* 824. Naczynia szturmowe Turkom pobrano. *Bar. Sk.* 272, cf. *czyny. NACZYNISTY, -a, -e, *Anat.*, *vasculosus*, aus viel Gefäßen zuſammen geſetzt. Błona naczyniſta, dlatego tak zwana, ponieważ złożona iest z wielu naczyń. *Krup.* 2, 3 *et* 196.

NACZYŚCIĆ się *rec. dk.*, *Bh.* načistiti se; czyszczeniem sobie dogodzić, lub też się zmordować, ſich ſatt oder müde reiſ nigen.

NACZYTAĆ się, *f.* naczyta się, *rec. dk.*, naczytywać się *czſtl.*, *pr.* naczytuię się, *Rs.* начитаться, czytaiąc dogodzić sobie, ſich ſatt leſen. Tam się naczyta do woli, co pogańscy królowie dobrego czynili. *Weresz. Rgl.* 32. Przykładów takich naczytać się i napatrzyć można. *Mon.* 70, 734. - *§. *activ.* *naczytać, czytaiąc natrafić, im Leſen worauf ſtoßen, *Rs.* начитать. Gdzieżeście to w obronie weryfikacyi naszéy naczytali, z czego tryumfuiecie? *Smotr. El.* 39, *ib.* 46. Czytaliśmy wszystkie synody, a żadnegośmy takiego nie naczytali, któryby Rzymſkiéy ſtolicy poddawał pod posłuszeńſtwo ſtolicę Konſtantynopolską. *Smotr. El.* 34.

NAD, *praepos.*, *regens Inſtrumentalem et Accusatiuum*, *Bh.* nad; *Slo.* nad, nade; *Sr.* 1. nad, wośche (*ob.* wyżéy); *Sr.* 2. nad, huſchej; *Crn.* nad, sgor (cf. z gory), sgorej, verh (cf. wierzch), zhés, zhęs (cf przez); *Vd.* nad, na, sgorai, zhes, zries, vesh (cf. więcéy), dalei (cf. daléy, daleko); *Cro.* nad, oberh, ober, verhu, zverhu, visse (cf. wyżéy); *Sla.* nad, vishje, svêrshu; *Bs.* svrrih, odzgar, surrih, izvan, priko (cf. przeko-); *Ec. et Rs.* надъ, верху, повéрхъ, сверхъ. *Aliquando mollioris pronuntiationis causa huic praepositioni e additur:* e. gr. nade wszystko, nade-mną, *pro* nad mną, *quod durius sonat.* (cf. beze-mnie, przede-mną, nademną, ode-mnie, ode-wstał, we-drzwiach). - a) *cum Inſtrum.* Nad, *impendens*, über. Gdy kto umiera, nad nim modlitwy czytaią. *Pis. Kam.* 210. Jugurcie zguba nad karkiem wisi. *Pilch. Sall.* 237. Nieprzyiaciele nam iuż nad głową wiszą. *Hist. Turk.* 243, ſie ſchweben über unſerm Haupte, ſind uns ſchon auf dem Halſe. Wilk ten zawsdy ustawicznie nad niemi chodzi, iakoby ie podrapać a pożrzeć mógł. *Rey Pſt. Hh.* 6. Swoie śpiegi nad nami wszędy mieli. *Warg. Rad.* 338, t. i. pilnuiących nad nami, wir hatten immer ihre Spione auf dem Halſe. Moſkwa Polaków nie tylko mieć nad sobą, ale i imienia ich nienawidzi. *Tward. Wład.* 18. Szyper głosem zawoła, mieymy się ku zbroi, Ludzie mamy nad sobą, a nie wiedzieć kogo. *J. Kchan. Dz.* 284, t. i. tuż za sobą, wyżéy siebie, gleich über uns, auf dem Nacken. O czeladź swoię Krassus bardzo się starał, stoiąc częstokroć nad niemi, gdy się uczyli. *Kosz. Lor.* 70 *b.* Nad książkami straciłem i zdrowie i oczy. *Karp.* 7, 82, über den Büchern. Nad robotą dukwiąc, święta gwałcą. *Bals. Nied.* 2, 265. Nad wsią stoiąca sosna. *Lib. Hor.* 81, über dem Dorfe, zu Anfang des Dorfs, beym Eingange, am Dorfe. Kraków nad Wisłą, na pograniczu Gallicyi. *Dyk. G.* 2, 46, an der Weichſel. Lemgow, miasto w Westfalii, nad rzéką Begą. *ib.* 72. Niewidomy siedział nade drogą żebrząc. *Sekl. Luk.* 18, przy drodze, am Wege. - - Nad, *praemiſſa alia adhuc praepoſitione:* Dziś rano pasłam po nad tym laskiem mą trzodę. *Teatr* 55, 11. *In hac ſignificatione adiungimus* nad *ſubſtantiuis eorumque adiectiuis:* nadbrzeże, z nadbrzeża, po nadbrzeżu; Nadbrzeżanin, Nadbrzeżny; *praeſertim nominibus fluuiorum:* Naddunaie, Naddunayskie, Nadwiśle, Nadwiślny. - §. Nad, *tempor.* z ku, gegen, przed vor. Nad świtaniem, z przede dniem. *Cn. Th.*, gdy się miało do świtu). Pieśni nad wieczorem i w wieczor. *Kanc. Gd.* 340. *Cum Accusat.* Nad wieczor przyniósł iéy krawiec suknie. *Niemc. Kr.* 4, 110. - §. *Exceſſiuum:* O miłości nad wszystkiemi Miłościami gorącemi! *Groch. W.* 215, Liebe über alle Liebe. Marność nad marnościami, i wszystko marność. *Bibl. Gd. Eccles.* 1, 12, *vanitas vanitatum.* - §. 2) *Cum Casu Accusatiuo* Nad a) *excedens*, *exceſſiuum*, z więcéy niż, przechodząc miarę, über, mehr als, als. To nad ich rozumienie było, gdy książeczka w ogień wrzucona, nie zgorzała. *Birk. Dom.* 11. Lubię kobietek niewinne pieszczoty, Kocham z oyczyzną króla nad me zdrowie. *Zab.* 12, 32 *Nar.*, mehr als mein Leben. Kto miłuie oyca abo matkę nad mię (nade-mnie), nie iest mnie dostoien. *Bud. Matth.* 10, 37. To iego wszystka myśl i to staranie, Nad świecką sławę i nad panowanie, By z miasta świętego wyrzucił pogany. *P. Kchan. Jer.* 3. Nic nad siłę. *Cn. Ad.* 550, co w czas, to z nas; Piędzią się mierz; Nie miotay się kocie na niedźwiedzia; nie rzucay się z motyką na słońce). Wydatek nad przychod, z cudzych iest pieniędzy. *Teatr* 196, 43, większy od przychodu). Nie przywłaszczaymy sobie coś nad rod zwierzęcy, Nieme pono stworzenie coś ma nad nas więcéy. *Nar. Dz.* 3, 70, wir wollen uns nichts vor den Thieren zum voraus anmaßen, über die Thiere herausnehmen; ſie haben vielleicht was vor uns voraus. Mieć co nad kogo, z celować go w czym, prym mieć, przechodzić go w czym, vor jemanden etwas zum Voraus haben, ihn worin übertreffen, einen Vorzug vor ihm haben. Miał wiele nad insze hetmany, Nad przeważne, w cnotach pokazałe pany. *Groch. W.* 550. Stary ma nad młodego. *Cn. Ad.* 1099, stary rozum lepszy, niż młody). Wiele ma prawda nad nieprawdę. *Smotr. Ex.* 5. Prussacy utarczki z naszemi miewali, ale nasi wszędzie mieli nad nie. *Bielſk.* 360, t. i. górę). Tłumaczenie biblii siedmiudziesiąt (*Septuaginta*) ma wiele nad inne. *St. Dz.* 116. Kto kogo raz słucze, ma iuż nade-ń wiele. *Tward. Wł.* 127. Nikt nade-ń zacnością i maiętnością nie miał. *P. Kchan. Orl.* 1, 111. Tankred obrótem i ciała lekkością Siła ma nadeń, lub siecze, lub chodzi. *P. Kchan. Jer.* 491. Do takiego zbytku przyszło, iż pan stanu naywyższego nic nie ma nad szlachcica. *Sk. Kaz.* 20. Panowie chcą mieć nad pospólstwo w szatach, w porządku, iedzeniu i piciu. *Kosz. Lor.* 10. Jest nad cię *albo* nadeń. *Cn. Ad.* 318, nieieden taki iest; dobry to, ale się naydzie taki drugi abo lepszy). Agezylaus z Tyssafernem, który nadeń ludem miał, miał się potykać. *Kosz. Lor.* 168 *b*, więcéy od niego). Kosarzu! robotniku dobry! coć się stało, Przedtym między czeladzią nad cię nie bywało, Teraz, ani docinasz, i pokosy psuiesz, Ani równo z inszemi w rzędzie postępuiesz. *Sim. Siel.* 28. Jest rozum nad ro-

sum. *Cn. Ad.* 319, ein Verſtand iſt noch über den andern. Będzie krawiec nad krawca, będzie tkacz nad tkacza. *Pot. Jow.* 231, *sc.* lepszy, doſkonalszy). Niemasz, ach niemasz nad prywatne życie. *Hor.* 2, 304, nichts geht über das häusliche Leben; nic słodszego, cf. doma naylepiéy). Nad ludzie coś. *Cn. Ad.* 526, coś nadludzkiego, *de eo, qui aliis longe antecellit*, etwas übermenſchliches. Sprawiedliwością, rozumem, porządnemi obyczaymi, nad pospolitego się człowieka miał. *Kosz. Lor.* 18, za lepszego, wyższego). – §. Nad *cum Comparatiuo:* większy nad niego, = większy od niego, większy za niego, *als*. Większym cudom nad prawdę wierzyć się nie godzi. *Bard. Tr.* 190. Maią tam chleb lepszy niż chléb, żelazo twardsze *nad* żelazo. *Boter* 85. Nic zacnieyszego nad ſtarożytne Rzymiany, nic też hardzieyszego nad nie nie było. *Mon.* 65, 138. Dusza nad ciało, życie nad śmierć są rzeczy lepsze. *Zash. Kaz.* 1, 288. *Elliptice* Nad piekielne męki umęczona dziś dusza moia. *Paſt. F.* 177, t. i. większemi niż piekielnemi mękami). Uciecho moia, nad którą mię inna ſtrudna ma potkać. *Groch. W.* 434, t. i. od któréy większa). – Nad *cum Positiuo, loco Comparat.*, Do woyny ochotnemi nas naydziesz, i posłusznemi nad innych wszyſtkich. *Sk. Zyw.* 2, 201. Niemasz sędziego nad boga, ani rozumnego *nad* nawyższego. 1 *Leop.* 4 *Ezdr.* 7, 19. – §. *adverbialiter* Byś wołał i *nad* wołał, tedy ia mówić będę, żeś ty zdraycą. *Orzech. Qu.* 2. Mniemam i *nad* mniemam, że się wam dosyć rzekło, *puto et deputo. Mącz.* Cóż? mów *nad* mów takiemu; on sam chce bydź biednym. *Zab.* 8, 321. Ja wam tak powiadam, i *nad* powiadam, *dico et edico. Mącz.* Nie przylecą do lenia pieczone gołąbki, By siedział i *nad* siedział, zgotowawszy ząbki. *Ryś. Ad.* 43. By mi się sprawiał i *nad* sprawiał, *si per plures deos iuret. Mącz.* – §. Nad, *transl.*, mimo, przeciw, wider, gegen, ohne Rückſicht auf. Laſkonogi z ofiarowanego sobie państwa się wymawiał, ieśliby to było nad wolą Leszka białego; ale gdy to nie było naprzeciwko Leszkowi, dopiero przyzwolił. *Bielſk.* 113. Tak sprawiedliwie sprawował urząd swóy, aż się wszyſtkim podobało, gdyż nad wolą swych rad nie chciał nic czynić. *ib.* Nie przyymuie bóg dusz takich, które nad iego wolą z ciała wychodzą. *Sk. Zyw.* 1, 145. Jechał król do Litwy; co uczynił nad wolą i prośbę panów Polſkich, którzy go prosili, aby teraz nie odjeżdżał. *Bielſk.* 362. Nie godzi się nikomu nic brać nad wolą iego, i mieć przy sobie nic cudzego nad wolą czyię. *Karnk. Kat.* 350. Nikt nie ma się nic nad pismo S. domyślać. *Hrbſt. Odp. Z 7 b.* Nad wiadomość i uchwałę Rzpltéy ſtało się. *Warg. Cez.* 92. Dano mu konsulat w młodszym wieku iego nad prawo. *Warg. Wal.* 301. Uciekł nad zakazanie. *Chełm. Pr.* 149. – §. Nad to, = prócz tego, *Vd.* zhries, zhes tu, tozhries, verhu tega, na verh, überdieß noch. Nad to, = ktemu, oprócz tego. *Cn. Th.* Nie pozwoliłem mu; owszem nad to wiedzieć trzeba, żem zakazał. *Ld.* Kto inny mógłby przeſtać na szacunku, ale mężowi przyszłemu o miłości nad to zapewnić się potrzeba. *Teatr* 32, 67. – *Aliud eſt* nadto *qu. v.* – – II) NAD . . ., *praepositio inseparabilis, adiungit verbis ſignificationem* a) *excedendi*: nadmierzyć, naddawać, nadżyć, – b) *deprehendendi, inueniendi:* nadchodzić, nadjechać. – c) *altius apponendi:* nadbudować, nadmurować. – d) *incipiendi, neque multum progrediendi:* nadgnić, nadpsować. – *Observ.* Gdy się *nad* kładzie przed głoſkami c, g, s, w, p, głoſka *d* opuścić się może, n. p. nachudł, = nadchudł; nagradzam, = nadgradzam; nagrobek, = nadgrobek; nagryźć, = nadgryźć; nagniły, = nadgniły; naſkakuię, = nadſkakuię; nawątlony, = nadwątlony; napsował, = nadpsował. *Dudz.* 14.

NADĄC *ob.* Nadymać.

NADADŹ, – ał, *f.* nada, *cz. dk.*, NADAWAĆ, – ał, – s, *frequ.*, nadaie *ndk.*, *Bh.* nadati, nadawati; *Sr.* 1. nadaci; *Vd.* nadati, nadajati; *Bs.* nadavati, mnogo datti; *Rs.* надавàмъ. – a) nadawać komu co, galić komu co, galić na kogo, obdarzać go czym, zdarzać mu; einem etwas verleihen, ihm gewähren, ihn damit beſchenken. Edukacya kształci rozum, ale go nie nadaie. *Teatr* 19 c, 51. Częſtokroć zdarzenie szczęśliwe nada myśl niewyćwiczonemu, na którąby się naydoſkonalszy nie zdobył. *Krat. Pod.* 2, 36. Niech ludzkie dobro piérwszy nasz cel będzie, Bozka to rozkosz nadawać wesela. *Zab.* 13, 322 *Jakub.* Znam obowiązki, które na mię wkłada konſtytucya; ale znam i prawa, które mi nadaie. *Gaz. Nar.* 2, 118. Prawa, gdy się gruntuią na uſtanowionym społeczeńſtwie, nazywaią się nadane. *Gal. Cyw.* 1, 2, *positiuae.* – Nadawać kogo czym, = obdarzać kogo czym, einen womit beſchenken. Nadaycie rolników wolnością; pogańſka niewola przez chrześciańſką sprawiedliwość zwróconą będzie. *Uſt. Konſt.* 1, 14. Nie są to rzeczywiſte dobra, któremi oni ciebie nadanym radziby widzieć. *Pilch. Sen. liſt.* 255. – Kat go nadał etc., sprowadził go, sprawił to, der Henker hat ihn her gebracht, hat das geſtiftet, veranlaßt, verliehen. Do ſkąpca piiesz: za zdrowie Jeymości, A ſkąpiec myśli: djaboł nadał gości. *Bratk. D.* Djabli nadali taką robotę. *Teatr* 36 *c*, 5. Czy djabli nadali te iéy ślepki, tylko spoyrzała, iużem się udobruchał. *ib.* 29, 85. Ale czy kaci nadali, że on teraz powrócił! *Boh. Kom.* 4, 43. Czyż mi go złe nadało! *Teatr* 43 *c*, 12, *Pot. Jow.* 33. – Nadaię komu czego siła, = obdarzam go hoynie, ich beſchenke einen reichlich. Bóg błogosławił panu memu bardzo, nadał mu owiec i wołów. 1 *Leop. Gen.* 24, *Smotr. Ap.* 8. Nadaię kościoł, kolegium, ſpital, *doto. Cn. Th.*, ich begabe, begifte ein Kloſter, ſteure es aus. Zbudował tam kościoł, i nadał go dochodami hoynemi. *Tworz. Ok. F.* 1, *Biel. Sw.* 201. Przodków naszych pobożnych kościoły budowne i bogacie nadane. *Podw. Syon Q.* Nadanie kościelne abo poświętne. *Herb. Stat.* 156, ſpuduszowy grunt). – Nadadź się, Nadadź co, = ſtawić, nie cofać, naſtawiać, nagadzać, entgegen ſtellen. Wſtyd było uſtąpić téy trwodze, Wszakżem zieloną szatę swą zrzuciwszy z siebie Ramion nadał i w placum ſtanął ku potrzebie. *Otw. Ow.* 346. Patrz, iak się iałowica goni za dorodnym buhaiem, i nadawa sama. *Tward. Pas.* 30. – *aliter* Tym dzielnym woźnikom nie dasz rady, mnie samemu ledwie się nadadzą, A iak się rozbiegaią, i na léc nie dadzą, *vix me patiuntur. Zebr. Ow.* 29. – Nadawać, kierować, podawać ku, lenken, kehren. Tę krainę Węgierską, która ku Polszcze nadaie się, plondrowano. *Krom.* 709, *quae ad Poloniam vergit*). Laponczykowie, bardziéy ku północy nadani, kłaniaią się wschodzącemu słońcu. *Chmiel.* 1, 1061. Rzéka ta raz w tę ſtronę, ſkąd się wzięła, na-

daie biegu, drugi raz do pięknego morza ciągnie brzegu. *Otw. Ow.* 306, t. i. nakłania, nachyla). - Nadawać, ↕ podawać, podsuwać, hinſchieben, hingeben, hinreichen. Nadawanie drzewa pod piłę na mieyscu iednym rznącą. *Solſk. Arch.* 100. Nadawać w drukarni, presserowi piłkami farbę na formę nadawać. *Mag. Mſk.*, die Buchdruckerſchwärze auf die Formen in der Preſſe auftragen. Nadawać komu piłkę do grania, galić, den Ball einſchenken. - U flisów, nadać linkę, znaczy onęż flisom, gdy holuią, popuścić. *Mag. Mscr.*, den ſchiffziehenden Botsknechten das Seil lüften, nachlaſſen. - §. Nadadź *absolute*, pomagać, służyć, pożytecznym być, (cf. *Bh.* naplat, z. B. co ge naplat, ↕ *quid iuuat?* cf. płaci), nützen, helfen. Rozum i dobra minka teraz nic nie nada bez pieniędzy. *Teatr* 7 *d*, 29. Gdzie miękkie serce, tam rozum nie nada. *Kras. Mysz.* 41. Nie szczyć się rodem, imię nic nie nada. *Hor.* 1, 77. Czy się krwią tykasz Jnacha możnego, Nic to nie nada, czy z gminu podłego Zrodzony, żyiesz pod niebem gołota, Musisz za ciemne poyść Ereba wrota. *Hor.* 1, 200. Wybiegi nic nie nadadzą, wszyſtkich nas ten koniec czeka, że umrzeć trzeba. *Teatr* 5 *b*, 27. - §. Nadadź się komu, ↕ udać się, powodzić się, wieśdź się, einem gelingen, von Statten gehen, glücken. Niech mię ludzie przewyższaią; byleby mi się nadało fortunę pokonać. *Pilch. Sen. liſt.* 2, 137. Nadało mi się pomyślnie dopiąć swego. *Teatr* 32 *c*, 31. Szalony to, kto pomſtę na niepewną wkłada Woynę, która sam nie wie, iako mu się nada. *Morszt.* 337. Nienadany↕, nienadarzony, nie na rękę, niepowodzący się, nieszczęśliwy, n. p. O nienadana miłości, Śmiech ſtroisz z moiéy ciężkości. *Petr. Hor. F.* - §. Poydźmy, zgładźmy ten naród nienadany. *J. Kchan. Ps.* 123, nieugłaſkany, dziki, niecywilizowany, roh, ungeſchliffen. Jezus Jana chciał mieć aż dotąd żywego, Póki żydów naród nienadany Od Rzymianby nie był zawoiowany. *Odym. Sw.* 2, *Nn* 3 *b*. - Nadany, nadobny, ładny, ſchön, ſchmuck, hold. Niedawno w świat puszczony, dziś chłopczyk nadany, *formoſiſſimus. Zehr. Ow.* 260. Nadanie, ↕ powodzenie, der glückliche Erfolg, das Gelingen. Siła woien z pany Greckiemi szczęśliwym nadaniem zwodził. *Krom.* 61. Poddał się Knaypów; a nadaniem tym uniesieni Krzyżacy, iuż mniéy z sobą traktować dopuszczali. *ib.* 607, *ſucceſſus*).

NADAIAĆ, - ał, - a, *cz. ndk.*, Nadoić, *f.* nadoi *dk.*, dosyć wydaiać mléka, genugſam einmelken, Milch genug abmelken; doiąc wpuszczać na co, einmelken, auf etwas melken, *immulgere. Mącz., Bs.* nadojti; *Cro.* nadajam; *Rs.* надоить.

NADANIE, NADANY *ob.* Nadadź.

NADAREMNY, - a, - e, NADAREMNIE, NADAREMNO, NADARMO, *adverb., Bh.* nadarmo; *Ross.* напрасный, всуе, суе, *ob.* *naprašny; vergeblich, unnütz. Nadaremna praca. *Tr.* Miłość chodzi na zamian, nigdy nadaremnie. *Jabł. Tel.* 110. Nie będziesz brał imienia boga twego nadaremno. *W. Exod.* 20, 7, *Pasz. Dz.* 113. Język nadaremno imię bozkie biorący, niechay do podniebienia przyschnie. *Psalmod.* 53. Nie śmiem słowa przemówić; boby było nadarmo. *Teatr* 10 *b*, 67. NADARZAĆ, - ał, - a, *cz. ndk.*, Nadarzyć, *f.* nadarzy, *dk.*, zdarzać komu co, nadać go czym pomyślnym, *Bh.* nadêliti, nadêlowati; *Rg.* nadâriti; *Bs.* nadariti; *Cro.* nadarujêm; *Rs.* надарить, надарять, einem etwas verleihen, gewähren, ſchenken. Przyszedłem do niéy; ale mi coś lepszego niż ią, miłość nadarza. *Wyg. Mar.* 1, 184. Nienadarzony, niedogodny, nienadany, niezdarzony, mißglückt, nicht erwünſcht. Dwakroć miały Sarmackie grody Nienadarzone woiewody. *Miaſk. Ryt.* 2, 28. - Nadarz bóg, zdarz boże, da-li bóg, za pomocą bozką; gelieb es Gott, mit Gottes Hülfe. U nas nadarz bóg, a swoie chowamy, Żeśmy iego szafarze nic nie pamiętamy. *Papr. Kol. O* 2. - §. obficie obdarzać kogo, einen reichlich beſchenken. Sama dawałaś dary miłośnikom swym, i nadarzałaś ich, żeby do ciebie wchodzili. *Bud. Ezech.* 16, 33, dawałaś im upominki. *Bibl. Gd.*). Dlaczego was natura ięzykiem nadarzyła? *Smotr. Lam.* 28. - §. Nadarzać się, ↕ ofiarować się, ſtawiać się, podawać się na co, ſich ſelbſt anbieten, antragen. Sami nadarzaią się cudzoziemcom za narzędzie do prędszego uſkutecznienia gwałtów. *Przeſtr.* 95. - Nadarzenie *ob.* zdarzenie, traf. NADARZYCIEL, - a, *m.*, nadarzaiący, *Rg.* nadaritegl *remunerator*, der Verleiher, Schenker, Geber, *f. Rg.* nadaritegliza. NADARZYN, - a, *m.*, miaſto w Mazowieckim. *Dyk. G.* 2, 196, eine Stadt in Maſovien.

NADĄSAĆ się *ob.* Dąsać. NADĄSANY, - a, - e, z gniewu sapiący, vor Zorn ſchnaubend. Nadąsanemu chłopcu daiesz iabłka próżno. *Zab.* 9, 75.

NADATEK, - tku, *m.*, *Cro.* nadavêk); nadanie, fundacya, die Ausſtattung, Stiftung. Szczodrobliwości Elżbiety okazałe nadatki trwaią ieszcze i po dziś dzień. *Krom.* 780, *donaria*). - b) nadatek, nagoda, powód, okazya. *Cn. Th.* 804, zdarzenie, Gelegenheit, Ereugniß. 2) NADATEK *ob.* Naddatek. NADAWAĆ, NADAWANIE *ob.* Nadadź. NADAWCA, - y, *m.*, który co nadaie, der Hingeber, Darreicher, Stifter. Nadawca w drukarni, co nadaie farby preserowi na formy drukarſkie pod prasą, der Auftráger, der die Buchdruckerſchwärze mit den Ballen auf die Formen auftrágt. Nadawca przywileiu. *Czack. Pr.* 1, 57, der Verleiher. Nadawca kościoła, klasztoru, ↕ fundator, der Stifter, Ausſtatter. *Włod.* NADAWCZYNI, - i, ż., die Stifterinn, fundatorka. NADAWCZY, - a, - e, od nadawcy, do nadawania należący, Stiftungs↕, Ausſtattungs↕, Verleihungs↕. Rozkazywano w nadawczych przywileiach, czytaiącym o tym nadaniu, posłuszeńſtwo. *Czack. Pr.* 1, 256. Nadawczy liſt. Wolności ieſt nadawczym panem ſtwórca. *Jez. Wyr.*, t. i. nadaiącym nas nią. NADAWKA, - i, ż., w tartaku, która drzewa pod piłę nadaie. *Os. Fiz.* 351, *Solſk. Arch.* 100, der Anſchieber, eine Maſchine in den Schneidemühlen, die den Baum auf die Säge andrángt.

NADAWIĆ *cz. dk.*, *Rs.* надавить, надавливать nagnieść, dawiąc nadusić, *ob.* dawić.

NADĄŻAĆ *ndk.*, NADĄŻYĆ *dk.*, *intr.*, komu, za kim, *kogo, ↕ nie zoſtawać za nim, równią mu trzymać, równym z nim chodzić krokiem, gleichen Schritt mit jemanden halten, nicht hinter ihm zurückbleiben, es ihm gleich thun. Pan nadążyć przewodnikowi nie mogąc, więcéy iako trzy ſtaie zoſtał za nim. *Teatr* 52 *b*, 112. Aceſt ſtary, nie mógł go, choć mężny, nadążyć. *Jabł. Tel.* 12.

Jeśli z pieszemi bieżąc umordowałeś się, iakoż będziesz mogł *nadężyć koniom? *Leop. Jer.* 12, 5.

NADBABA, - y, *ż.*, NADBABKA, - i, *ż.*, prababka, die Urgroßmutter. *Tr.*

NADBIEGAĆ *frequ.*, Nadbieżeć, - ał, *f.* nadbieży *ndk.*, Nadbiedz *dk.*, Nadbiegnąć *idntl.*, *Sr.* 1. nadbiehnu, nadbehuju biegiem kogo napaść, biegiem nadeyść, einen überlaufen, im Laufen einholen, überfallen, angelaufen kommen. Nadbieżał mnie wilk. *Lib. Hor.* 30. Tysiąc okropnych myśli nadbiegną ią w tłumie. *Zab.* 12, 34 *Gawdz.* Skoro przybliżywszy się nań nadbieżał, Pyta dlaczego takim pędem bieżał. *P. Kchan. Orl.* 1, 197. Gdy też chęć łakoma nadbieży którego, ſtańmy się miłosierni, a bądźmy hoynymi. *Papr. Kot. U. b*, *Sr.* 1. nadbehieno *incursus*, nadbejne *incursim*. - §. b) Nadbiegł koniowi, = nabiegł konia, *aliquantum laſſauit equum cursu. Cn. Th.* 453 *et* 452, er hat das Pferd etwas abgemattet, müde gemacht.

NADBLADNĄĆ, NABLADNĄĆ, *neutr. idntl.*, przybladszym się ſtawać, *pr. et fig.* etwas blaß werden. Nabladł, = nabladło mu, *impalluit. Cn. Th.* 452. *Naywięcéy używane bezosobiście, nau et zaimkowo:* nabladło komu, n.p. Powſtał wielki szturm na morzu, a w takim razie i Aryſtyppowi się nadbladło. *Bud. Ap.* 19, ſtrach go napadł). Cnota nogę złamała, z prawdy dno wypadło, A pokorze u dworu iuż bardzo nadbladło. *Rys Ad.* 5. Bardzoć *czemuś nabladło, nie dobre to znamię. *Rey Wiz.* 96. Przed ſtrachem nabladłeć lica. *i'.* 103. Kiedy weyrzysz w te książki, iako we zwierciadło, Gdy widzisz, gdzie czerwono, a gdzie też nabladło . . . *ib. praef.* Gdy weyrzysz w ludzkie sprawy, iako we zwierciadło, Poznasz, gdzieć się rumieni, a gdzieć też nabladło. *Rey Zw.* 29 *b.* Alexander wziął przymierze gorzkie z Moſkiewſkim, Siewierſkie państwo bo siadło, Litwie nabladło. *Stryik. Gon. R* 3, źle było koło Litwy). Już prawie na punkcie oſtatnim ſtanęło Cesarſtwo chrześciańſkie, bo iuż nadbladnęło. *Stryik. Tur. d.* 3, chwiało się, nadchwiało się, nachyliło się).

NADBLAKOWAĆ, *f.* nadblakuie, *dk. intr.*, trochę spełznąć, cokolwiek z koloru utracić, etwas verſchießen, die Farbe etwas verlieren. Z przeſtrachu nadblakuie i poblednie zorza. *Leszcz. Claſſ.* 1.

NADBŁOTNY, - a, - e, nad błotem leżący, über dem Sumpfe befindlich. Nadbłotne wiszary. *Nag. Wirg.* 492, *ob* nablotny *Rs.* наболо́тный.

NADBÓTWIEĆ *niiak. dk.*, nadgnić, nadpsuć się butwiałością, etwas morſch werden, modrig werden. NADBÓTWIAŁY, NADBUTWIAŁY, NABÓTWIAŁY, - a, - e, Nadgniły, nadpsuty, angefault, morſch, anbrüchig. Księgi przez niedozor i dawność czasu nadbótwiałe. *Vol. Leg.* 8, 474. Zacząłeś nadbutwiały okręt w rącz naprawiać. *Zab.* 13, 267 *Szoſt.* Z pośrzód nabutwiałych ciał drugich wyięta. *Groch. W.* 320.

NADBRZEŻANIN, - a, *m.*, nad brzegiem mieszkaiący, *Ec.* берегожи́тель. *Rs.* морянинъ, cf. Pomorzanin, der Küſtenbewohner. Nadbrzeżanie Koromandelscy i Malabarscy. *Wyr. G.* 176. NADBRZEŻE, - a, *n.*, *Eccl.* подбре́жіе, ciąg brzegu morſkiego, rzecznego, die Küſte. Po nadbrzeżach morza czarnego. *Nar. Hſt.* 6, 239. Przechodzą się dosyć długo po nadbrzeżem (po nadbrzeżu) rzéki. *Niemc. Kr.* 3, 42. NADBRZEŻNY, - a, - e, od nadbrzeża, Küſten-, *Rs.* набережный. Żale z łzami nadbrzeżne usłyszawszy ſkały, Łamanym ich westchnieniu ięk̨iem powtarzały. *Zab.* 5, 434. - *transl.* nadbrzeżny-, ukrainny, krayny, nadgraniczny, Gränz-, an der Gränze liegend. Woiewództwo Poznańſkie iedno z nadbrzeżnych. *Gaz. Nar.* 1, 146.

NADBRZUCHOWY, - a, - e, nad bruchem się znayduiący, über dem Bauche befindlich. *Anat.* żyła nadbrzuchowa, *vena epigaſtrica. Krup.* 3, 78.

NADBUDOWAĆ, *f.* nadbuduie *cz. dk.*, wyżéy czego pobudować, höher anbauen, über etwas hinauf bauen; *Cro.* naddelávam; *Rs.* надда́лать, надда́лываться, надстро́ить, надстра́ивать; *Ec.* надзида́ю. - *fig.* Polecam was bogu, który może nadbudować, i dadź wam dziedzictwo ze wszemi poświęconemi. *Bud. Act.* 20, 32. - Nadbudowanie *Rs.* надда́лка, надстро́йка, das Angebaute.

NADCHADZAĆ *frequ.*, przychodzić do kogo często, bywać u niego często. *Cn. Th.*, uczęszczać do niego, oft zu einem kommen, ihn oft beſuchen. Sam gdy się zſtarzał, dzieci go młode nadchadzały. *Papr. Kot. R. b. (Bh.* nadchazeti *antevenire*). NADCHODZIĆ *intr. ndk.*, Nadchadzać *frequ.*, Nadeyść, nadszedł, nadeszła, *f.* nadeydzie *dk.*, *Bh.* nadgiti, nadſſel; *Slo.* nadíst; *Sr.* 1. nadkhodjupu; *Vd.* nahajati, nadohajati; *Cro.* nadohájam; *Bs.* nadicchi, pridocchi); idąc przybliżać się, ſtawać, ſich annähern, gegangen kommen, herbey kommen, anrücken, dazu kommen, kommen, eintreffen. Otóż właśnie nadchodzi. *Teatr* 15, 10. Możesz nadeyść po chwili. *Teatr* 8 *c*, 3. Nadeydziesz potym do króla. *Teatr* 48, 110. Właśnie tu nadszedłeś, gdy naypotrzebniéy żądanym odemnie byłeś. *Teatr* 32 *c*, 50. Zaczekać chciéy na mnie, nadeydę niebawem. *ib.* 32 *c*, 42. Otoż Jegomość nadchodzi. *ib.* 16 *c*, 60. Po co tu chodzisz? Jeymość może nadeyść! *ib.* 16 *c*, 48. Byłby dom skradł, gdybyśmy nie nadeszli. *ib.* 32 *b*, 74. Słońce we Lwa *nadnidzie w Auguście. *Jabł. Buk. D* 2 *b*, nadeydzie, t. i. wſtąpi, wſtępuie, tritt ein, rückt ein). Kiedy zima nadchodzić ma, tedy nie z razu gwałtem przypadnie, ale z nienagła biedzi się z latem, aż iéy lato *uſtępić musi. *Podw. Wr.* 37. Nie bawmy dłużéy, bo noc nadchodzi. *Teatr* 56 *c*, 99. Trzecia noc nadchadzała, iako się zemną zmówił, żebym go czekała. *P. Kchan. Orl.* 1, 121. Wiosna nadchodzi. *Zab.* 16, 319, naſtępuie). Nadchodzący mróz i śnieg, znakiem że zima niedaleka. *Zab.* 13, 78. Gdy Jezus uczył, nadeszli biſkupi i doktorowie. *Sekl. Luc.* 20, „*not.* *nadſtanęli"). Uydziem tam podeyźrzenia, chociaż kto nadnidzie (nadeydzie). *Pot. Arg.* 352. Nadszedł czas utrapienia. *Teatr* 18, 10. Gdy prawie dusza dla boleści wychodziła, a śmierć iuż nadchodziła, urodziła syna. 1 *Leop. Gen.* 35. Nadchodziły iuż bliſko dni śmierci Dawidowéy. 1 *Leop.* 3 *Reg.* 2, 1, przybliżały się. 3 *Leop.*). Kuryer z Petersburga ieszcze nie nadszedł. *Gaz. Nar.* 1, 235, nie ſtanął). I do nas nadeszła wiadomość o powtórnym ujechaniu iego. *ib.* 2, 4, doszła do nas). Nadeszły, - a, - e, *particip.*, *e. g.* Dla nadeszłéy burzy znalazł się okręt w nayniebezpieczniejszym ſtanie. *N. Pam.* 11, 159, dla naſtąpionéy, powſtałéy burzy, erfolgt, entſtanden). Nadchodzenie i od-

chodzenie wod. *Boter* 65, morſkie przychodzenie i odchodzenie, podnoszenie i upadanie, **Fluth und Ebbe.** - Nadchodzić po czym, za czym, = naſtępować po czym, iść po czym, **folgen, erfolgen.** Po rozkoszy nadchodzi żal. *Teatr* 42 *d*, *D.* Słowa iego niekunsztowne, ale ſkutek za niemi nadchodzi. *Kras. Pod.* 59. - §. *aliter* nadchodzę, iako dzieża, *fermento*; *fermentescit farina*, dzieża nadchodzi, mnoży się. *Mącz.*, rusza się, **gährt, geht auf.** - §. Nadchodzić kogo, = nachodzić go; nadeyść kogo, = nayść go, zdybać go, napaść nań, *Vd.* popaſt, dobit, vjet; *Bs.* prispiti, namirritise; **einen unvermuthet überfallen, ihn über etwas antreffen, ertappen.** Nadszedłem go nad tym uczynkiem. *Ld.* Judasz nadszedł Pana w ogroycu, gdzie się modlił. *Dambr.* 839. *Nadście (nadeyście), napadnienie, *interuentus. Mącz.*, *Bs.* pridoscjaſtje; *Ec.* наи́тіе. - §. Nadeyść co, natrafić na co, należć co, **worauf kommen, es antreffen, finden.** Nadeszli iednę wyspę. *Pasz. Dz.* 39. Nadszedłszy różne ścieszki, zdumiawszy się ſtoi, Przypatruiąc się każdey, zbłądzenia się boi. *Groch. W.* 272. Dway towarzysze, idąc w drogę, nadeszli konia; ieden iął się chwalić, mówiąc: nalazłem konia, ... *Ezop.* 84. Świat na krąg obeszła, Pragnąc by gdzie lub trupa, lub kości nadeszła. *Zebr. Ow.* 37. Kanizego i w Auszpurgu nie nachodząc, do Dylingu się zań puścił. *Chodk. Koſt.* 34.

NADCHRAMOWAĆ *ob.* Nachramować.

NADCHUDNĄĆ, NACHUDNĄĆ, *f.* nadchudnie, *neutr. idntl.*, przychudszym się ſtawać, **etwas mager werden.** Ey iak mi nadchudł buhay, choć paſtwy po uszy! *Nag. Wirg.* 495. Po zimie zawsze musi nadchudnąć bydło. *Haur Sk.* 55. - *Impers.* nachudło mu. *Cn. Th.* (cf. nabladło mu), = nachudł).

NADCIĄGAĆ *ob.* Naciągać. - §. 2) nadciągać *niiak.*, ciągnąc nadeyść, **herbey gezogen kommen,** *Vd.* pervlezhi, navlezhi, perhajati, permarshirati). Hetman nieprzyiaciela gotowego czuiąc, a nie wiedząc kiedy nadciągnie, lud po gotowiu ma, ſtraży czuć rozkazuie. *Zrn. Pſt.* 2, 451. Nadciągnienie Alibasza, Skanderbeg lekce ważył. *Baz. Sk.* 75, nadeyście, nadchodzenie.

NADCIEC *ob.* naciec. NADCIERAĆ *ob.* nadetrzeć. NADCINAĆ *ob.* nacinać, naciąć. NADCISNĄĆ *ob.* nacisnąć.

NADDADZ, - ał, *f.* nadda, *czyn. dk.*, Naddawać, - ał, - awa, *frequ.*, naddaie *praes.*, *Sr.* 1. **nawdahwam**; *Vd.* gornadati, gornadajati; *Rg.* nadodatti; *Rs.* надда́ть, надда́вать, переда́ть, переда́ю; przydadź ieszcze, więcéy przyczyńć, **noch darüber geben, noch mehr hinzu fügen.** Kto odkupi rolą, nadda piątą część oszacowanych pieniędzy. *W. Levit.* 27, 19, przyda piątą część do szacunku iéy. *Bibl. Gd.*). Kiedym kuflem chłodne mleko nachylała, Drugim kuflem rzadkiego miodu naddawała ... *Otw. Ow.* 265. Nie przeſtaie szczodrobliwości swéy używać, nie przeſtaie dawać i naddawać. *Gor. Sen.* 573. Naddawać na pieniądze, = naddatku płacić, cf. nadzwyż dawać, **Aufgeld zahlen, Agio geben.** Na ſtu po kilka złotych naddawali. *Goſt. Gor.* 2. - §. Naddawać się czemu, zupełnie się poświęcać, **ſich gänzlich hingeben, aufopfern.** Interesom swoim nadſkakuią, naddaią się i ledwie ze ſkóry nie wydzieraią. *Mon.* 69, 578. - §. Naddawać się z czym, n. p. Byli u nas znacznieysi panięta; ale żaden się z swemi pieniędzmi tak nie naddawał, iak Wc Pan. *Teatr* 8, 16, nadſtawiać się szumno, wyſtępować dumno, **womit dick thun.**

NADDAROWAĆ, *f.* Naddaruie *cz. dk.*, hoynie obdarzać. *Tr.*, **reichlich beſchenken.**

NADDARTY *ob.* Naddzierać, Nadedrzeć.

NADDATEK, - tku, *Bh.* **nadawek**; *Vd.* nadai, gornadauk, verhobiunoſt; *Cro.* nadolósek, nadavek, naversek; *Rg.* nakladak, nadometak, namètak; *Bs.* pridak, nadodak; *Sla.* námetak, nadodavak; *Rs.* надда́ча, промѣ́нныя де́ньги; *Ec.* наддатокъ; NADDAWEK, - wku, *m.*, (*diſtinguas* nadatek), przydatek, przyczynienie, **die Zugabe.** Korce bez żadnych naddatków wymierzone bydź maią. *Vol. Leg.* 3, 200. (t. i. bez czubów, pod ſtrych). Naddatek, przydatek, które dawaią nad wyż, niżli to, co się winno dadź, *corollarium*, *auctarium. Mącz.* Jeśli co pożytku przyydzie, będziesz to miał iakoby naddatek nad to; za coś ſtargował. *Gorn. Sen.* 227. Naddatek do pieniędzy, = agio, **das Aufgeld.** Lichwę i naddatek braleś. *W. Ezech.* 22, 12, płat. *Bibl. Gd.*). Do pomnożenia złéy monety naddatki są wielką przyczyną. *Haur Sk.* 90. - *aliter* naddatek, = nadmiar, **der Ueberſchuß, Ueberſatz**, gdy naród kupczący, zamieniwszy towary swoie na cudzoziemſkie, ieszcze za nadmiar gotowe bierze od sąsiadów pieniądze. *Wyr. G*, 411. Handel z Hollandyą przynosił przedtym Francyi naddatku corok 7 millionów; naddatek z Anglią ieſt na ſtronę Francuzką zawsze. *ib.* 316. NADDATKOWY, - a, - e, od naddatku, **Zugabe-, Ueberſchuß-**, *Rs.* наме́тный.

NADDROBNIEĆ *cz. dk.*, przydrobnieyszym się ſtawać, nadmaleć, słabnąć, **etwas kleiner, ſchwächer, hinfälliger werden.** - *Impersonal.* Aby nie rozpaczali, ieśliże im *naddrobniało*, ale Panu dufali, który ie ieszcze może wydźwignąć. *Gil. Kaz. Cc 2 b*, ieżeli ich ſtan rzeczy podupadł; cf. nadbladło mu, nadchudło mu).

NADDNIEPRZAŃSKI, - a, - ie, nad Dnieprem leżący, **am Dnieper gelegen.** Naddnieprzańſka Ukraina. *N. Pam.* 10, 34. NADDNIEPRZE, - a, *n.*, kraina nad Dnieprem, brzegi Dniepru, **das Dnieperufer, das Land am Dnieper.** NADDUNAIE, - ia, *n.*, brzeg Dunaiu rzeki, **das Donauufer, die Donaugegend.** Dowiaduiemy się z naddunaia, iż negocyacye pokoiu idą z iak naywiększym pośpiechem. *Gaz. Nar.* 1, 231. NADDUNAYSKI, - a, - ie, nad Dunaiem leżące, **an der Donau liegend.** Wypuścił hordy swoie naddunayſkie Nogay ku Polszcze. *Nar. Hiſt.* 5, 204.

NADDZIAD, - a, *m.*, pradziad, dziad drugi. *Tr.*, **der Aeltervater.**

*NADDZIAŁAĆ *ob.* Działać. (*Cro.* naddelávam, = nadbudiuię, *Rs.* надда́лываю, надда́лывать, надда́лать.

NADDZIENNY, - a, - e, nade dniem będący, ſtaiący się nade dniem, **vor Tagesanbruch ſich ereugnend.** Mara, co w naddziennym drzymaniu się przekaże. *Przyb. Ab.* 33.

NADDZIERAĆ, - ał, - a, *cz. ndk.*, NADEDRZEĆ, naddarł, *f.* nadedrze *dk.*, trochę podzierać. **etwas abreißen, zerreißen:** *Bh.* **nadrìti, nadru**; *Rs.* надодра́ть, надодра́ть. Wzięli na się szaty naddarte, i zmyślili, że byli z dalekich kraiów. *Zał. H. T.* 110.

NADĘCIE, - ia, *n.*, *subſt. verb.* Nadymać, Nadąć. 2) NA-

DĘCIE, ż Nadęto *adverb. Partic.* Nadęty, ż pysznie, dumnie, **aufgeblaſen, ſtolz, ſchwülſtig.** Odpowiadasz bogu nadęcie. *Bud. Job.* 15, 13. Liczne w salach obrazy i herby rachuiesz, Nadęcie ſtarożytnych przodków pokazuiesz. *Tol. Saut.* 50.

NADEDRZWIE, - ia, *n.*, nadprożek. *Cn. Th.*, spoienie w górze podwoiu. *Włod.*, **der Thürſturz, die Oberſchwelle in der Thüre**; *Rs.* наддверіе, *Ec.* бруѣ верхнїй у дверей, *Vd.* nadurze, nadprogje. *(diſtinguas* nade drwy *ob.* drwa).

NADELBIAŃSKI, - a, - ie, nad Elbą leżący, mieszkaiący, znayduiący się, **an der Elbe gelegen, befindlich, wohnend**; n. p. Nadelbiańscy Słowianie. *Nar. Hiſt.* 6, 153.

NADEMDLEĆ, - ał, *f.* nademdleie, *med. dk.*, Nademdlewać (*Nademgliwać) *cont.*, po woli omdlewać, **allmählig in Ohnmacht ſinken.** Wysilony prawie nademdlałem. *Paſt. F.* 81. - *transl.* przymdleyszym się ſtawać, **allmählig von Kräften kommen.** Podrzucaią hetmani nademdliwaiącym świeże roty posiłkuiące. *Krom.* 602, *laborantibus*). Ludwik też iuż nademgliwaiący z nienagła truchleć napoczął. *Krom.* 388. Nademdlony, nademdlały, ż przymdleyszy, **etwas abgemattet, ſchwach, ohnmächtig.** Srodzem nademdlała, Chodzić nie mogę, com się zmordowała. *Paſt. F.* 249. Długo iuż czekał Tankred nademdlony, Aza się kiedy poganin zmorduie. *P. Kchan. Jer.* 145. Jeſt on od boga wyznaczony, aby nademdloną dźwigał Sarmacyą. *Pſalmod.* 79. Dla imienia Pańſkiego walcząc, nademdloną wſkrzesimy reputacyą: *ib.* 64.

NADEMRZEĆ, Nadmarło, nadmiera komu *Impers.*, głod uczuć dokuczliwy nieco, **etwas Hunger leiden.** Nadmarło mi, ż głod trochę czuię. *Włod.*, *Cn. Th.* 455. Nadmiera mi, ż ieść mi się chce. *Tr.*, cf. Namrzeć się.

NADEŃ, nad niego *ob.* Nad, *ob.* On.

NADEPTAĆ, *f.* nadepce, *cz. dk.*, podeptać kogo, **auf jemanden treten, ihm auf den Fuß treten.** Jakżeś nieoſtrożny, nadeptałeś mi nogę. *Teatr* 36 *b*, 110. Ktoby się też na tego gniewał, coby go w ciżbie nadeptał albo potrącił? *Gor. Sen.* 414. - Nadeptać się *recipr.*, nadrepcić się, nachodzić się, nabiegać się, **ſich müde und ſatt laufen.** Nadeptałem się też ia dziś dosyć. *Kniaź. Poez.* 3, 199.

NADER *adverb.*, zbytecznie, **überaus, gar ſehr, über die Maße.** Niechay się mści; nader na to zasłużyłem. *Węg. Mar.* 1, 153. W słowie twym naderem miał nadzieię. 1 *Leop. Ps.* 118, 114. Greckich Rzpltych nader różne były interesa. *Nag. Fil.* 1. - *Lusus verborum: Nader* dobry, *nader* chwalny; sędziego ganiąc, t. i. *na dar* dobry, *na dar* chwalny. *Dwor. D.* 1. NADERBĘKART, - a, *m.*, syn nieprawnie spłodzony z zamężną, lub z żonatym. *Czack. Pr.* 1, 266, **ein Baſtard im zweyten Grade.**

NADERWAĆ się, *f.* naderwie się *recipr. dk.*, wywichnąć sobie iaki członek, **ſich verrenken, verreißen (ſich verbrechen)**; *Rg.* nadarvatti; *Rs.* надорвàть, надрывáть. Tak się pieniędzmi uiuczył, że nim do siebie dolazł, z ciężaru i zadyszenia naderwał się, i umarł. *Nar. Hiſt.* 2, 452. Wybicie niezupełne kości, czyli naderwanie, lub wywichnienie, *subluxatio*, gdy wybite iabłko wyſkoczy ze swéy solniczki, na iéy brzegu ſtanie i utrzyma się. *Perz. Cyr.* 1, 99. Jak członek naderwany tylko, czyli nadszarpany, opatrywać. *Perz. Cyr.* 1, 112. Mieysce naderwane *Rs.* надрывъ.

NADERZNĄĆ *cz. idntl.*, nadrznąć *ndk.*, rznąc nacinać, **etwas einſchneiden**, *Rs.* надрѣзать, надрѣзывать. Naderznięcie, nacięcie *Rs.* надрѣзъ.

NADESCHNĄĆ *niiak. idntl.*, nadsychać *kontyn.*, z wierzchu podeschnąć, **von oben trocknen.** Część wody deszczowéy, ieśli ziemia ieſt nadeschła, w się bierze. *Syxt. Szk.* 11.

NADEŚCIE, ż Nadeyście; Nadeszli *ob.* Nadchodzić.

1) NADESŁAĆ *czyn. dk.*, Nadsyłać *ndk.*, w ciągu czego przysłać, **zu etwas herbey ſchicken**; cf. naslać, nasyłać.

2) NADESŁAĆ *cz. dk.*, Nadścielać *ndk.*, wyżéy czego wyścielać, **über etwas weg Streue machen**; *Sr.* 1. **nadsćiéwam** *superſterno.*

NADĘTO *adv. Part.* Nadęty, ż Nadęcie, **aufgeblaſen.** Nadętonogi n. p. Oedipus. *Urs. Gr.* 173, nóg nadętych, odętych, **von angelaufnen Füßen.** NADĘTOŚĆ, - ści, ż., *Bh.* **nadutoſt**; *Sr.* 1. **naduhtoſci**; *Vd.* sdetnoſt, velkosdetnoſt, napnh; *Rs.* одутловатость, надменность, кичливость, высокопарность; ociekłość, nadęcie, **die Aufblähung, Geſchwulſt, Schwulſt, Aufgeblaſenheit**, pycha, duma, **Stolz, Hoffarth.** U Macieiowſkiego w szczęściu nadętości, a w nieszczęściu upadłéy myśli znać nie było. *Gor. Dw.* 2. On w swéy nadętości Ledwie co na dół swéy głowy nachylił. *Auszp.* 37, *Obr.* 75. NADĘTY *ob*, Nadymać, Nadąć.

NADETRZEĆ, nadtarł, *f.* nadetrze, *cz. dk.*, Nadcierać *ndk.*; przetrzeć trochę, **ein wenig abreiben.** U Waści sukmanna nadtarła się, trzeba sukna kupić. *Teatr* 52, 8.

*NADEUROPSKI, - a, - ie, Zaeuropeyſki, nie w Europie leżący, **außer Europa liegend.** Grubość, w któréy nadeuropſkie kraie żyią. *Tward. Wład.* 9.

NADEYSCIE, ż Nadeście *ob.* Nadchodzić. *NADĘŻYĆ *ob.* Nadążyć.

NADGIĄĆ *cz. idntl.*, nadginać *ndk.*, zginaniem nadchylić, **überhinbeugen, etwas anbeugen**, *Rs.* надогнуть, надгибáть.

NAGŁASZAĆ się *recipr. ndk.*, Nadgłosić się, *f.* nadgłosi się *dk.*, odzywać się do kogo, *Vd.* naglasiti, **ſich hören laſſen, ſich melden, ſich vernehmen laſſen.** Darmo Menelausza i Agamemnona, Darmo Kadma waleczne chcę śpiewać imiona, Lutnia miłości poświęcona nasza, Miłosnym tylko dźwiękiem się nadgłasza. *Min. Ryt.* 3, 56. Poznasz Messalinie, na co w smutnym nadgłasza się Nazo rymie? *Zab.* 15, 365. Po kilkakrotnych nadgłoszeniach się do Henryka o powrócenie uzurpacyi, wyszedł w pole Kazimierz. *Nar. Hiſt.* 1, 157, t. i. po odezwach, **nach mehreren Aufforderungen an ihn, um Wiedererſtattung.**

NADGŁOWEK *ob.* Nagłowek. NADGŁOWNIK, - a, *m.*, punkt nadgłówny, *Zenith. Hub. Wſt.* 45, *Łęſk.* 2, 189, *Crn.* vershnàk, **das Zenith, der Punkt über unſerm Scheitel, der Scheitelpunkt.** NADGŁOWNY, - a, - e, nad głową będący, **über dem Haupte befindlich.**

NADGNIĆ, NAGNIĆ, *f.* nadgniie *med. dk.*, *Vd.* nagniti; *Bh.* **nahniti, nahnigi**, nadpsuć się gniiąc, **etwas anfaulen.** Sciany chałup pochyłe, nadgnite, i upadku blizkie. *Pilch. Sen.* 368. Owoc nagniły. *Tr.*, *Bh.* **nahnilý**; *Sr.* 1. **nahnité**; *Rg.* naghgnio.

NADGNIEŚĆ, NAGNIEŚĆ, - iotł, *f.* nadgniecie, nad-

gniotę *cz. dk.*, *Bh.* nabnétu; *Vd.* nagnjésti, nagnjel, nagnjétem, nagnjeti, nagnjetim; *Bs.* naghgnesti, natjeskati; *Rg.* naghgnèsti, naghgnjeetam; *Rs.* нагнéсть, нагнемàть, нажмть, нажать; trochę przygnieść, etwas abdrücken, abreiben. Tak piérwsze iarzmo karków więc nadgniecie, Kiedy kto młode cielce pod nie wplecie. *Chrośc. Ow.* 41, *ob.* Nagniotki). Nadgnieciony owoc. (*Cro.* nagnyetem *confertus* nadziewany).

NADGNIEWAĆ *cz. dk.*, nadjątrzyć, do nieiakiego gniewu poruszyć, etwas böse machen. Niechcąc sobie nikogo nadgniewać, gadać czasem nie chcemy. *Hrbśt. Nauk. M* 3 *b.* Pospolite nadgniewania winniśmy wszyśtkie zawzdy odpuszczać. *ib. E* 4, obrazy, urazy.

NADGOIĆ, *f.* nadgoi *czyn. dk.*, ranę zasklepić, überheilen. – *Recipr.* zagoić się trochę, etwas heilen, heil werden. Poki się rana nie nadgoi. *Hipp.* 27.

NADGONIĆ *cz. dk.*, goniąc nadeyść, doścignąć, einholen (erjagen). Gdy był w drodze, iuż niedaleko od miasta, nadgonił go sekretarz królowéy. *Baz. Hśt.* 227.

NADGORZAŁY, – a, – e, trochę pogorzały., etwas angebrannt, gebrannt. Widzieli nadgorzałe komory. *Warg. Cez.* 169.

NADGRADZAĆ, Nagradzać *ob.* Nagrodzić.

NADGRANICA, – y, *ż.*, pogranicze, der Gränzstrich. Z nadgranicy Moskiewskiéy odebraliśmy te wiadomości. *Gaz. Nar.* 2, 136. NADGRANICZNY, – a, – e, nad granicą leżący, pograniczny, Gränz-, an der Gränze befindlich. Nadgraniczne komory. *S. Grodz.* 2, 118.

NADGRĄZNĄĆ *ob.* Nagrązнąć.

NADGROBEK, NADGRODA, NADGRODZIĆ etc. *ob.* Nagrobek, Nagroda, Nagrodzić.

NADGRYŻĆ, *f.* nadgryzie, *cz. dk.*, gryząc nadłamać, ein wenig anbeißen; *Cro.* nadgrizujem; *Rs.* надгрызть, надгрызáть.

NADHOŁDOWAĆ *cz. dk.*, podbić sobie, sich unterwerfen. Zygmunt III. z nadhołdowania Moskwicina tryumfował. *Krom. dedyk.*

NADJEŻDŻAĆ, – ał, – a, *intr. cont.*, Nadjechać, *nadjachać, nadjechał, *f.* nadjedzie, nadjadę *dk.*, *Bh.* nadgeti, nadgel, nadgjźbiti; przyiechać w ciągu czego, angefahren kommen, angeritten kommen, ankommen, dazu kommen. Przyieżdżay zaraz do Warszawy, tam albo mię znaydziesz, albo kilka dni zaczekasz, nim nadjadę. *Boh. Kom.* 3, 125. – §. b) nadjeżdżać kogo *ob.* naiechać kogo. NADJAZD, – u, *m.*, Nadjechanie, przyiazd w ciągu czego, die Ankunft, Dazukunft, Dazwischenkunft (cf. nadeyście. –). Odstąpił od oblężenia, upewniony o naieździe Matyaszowym. *Krom.* 712, *aduentus*, cf. Naiazd.

NADJMIĘ, – ienia, *n.*, *Rg.* nadimmè *agnomen*, cf. przyzwisko, cf. przyimek), ein Beyname.

NADJNTRATNY, – a, – e, przewyższaiący dochody, die Einnahme übersteigend. Nadjntratny zbytek. *Teatr* 43 *c*, 161.

*NADISTNY, – a, – e, *supersubstantialis. Pim. Kam.* 384. Sam ociec iest zrzódłem nadistnego bóztwa. *ib.*; *Ec.* пресyщественный; *Gr.* ὑπερούσιος; cf. nadpodstatni.

NADKĄSAĆ *cz. dk.*, kąsaiąc nadgryźć, ein wenig anbeißen, *Rs.* надкусáть, надкусывать.

NADKAZIĆ, *f.* nadkazi *cz. dk.*, trochę skazić, nadpsuć, etwas verletzen, verderben. Jakoś mię sprawca bozki i ludzki nadkaził, Dotknąwszy piorunowym powietrzem zaraził. *A. Kchan.* 53. Deszpot także Bosseński serca mu nadkaził, Gdy mu woyska Janczarskie i iezdne poraził. *Stryik. Tur. J.* 3.

*NADKIDAĆ *cz. dk.*, nadmiatać, nadrzucić, drüber werfen; *Rs.* надкинуть, надкидывать.

NADKŁADAĆ, – ał, – a, *cz. cont.*, Nadłożyć, *f.* nadłoży *dk.*, więcéy przyczyniać, naddawać, nadstawiać, mehr hinzu fügen, dazu legen, dazu setzen; *Slo.* nadložit; *Rs.* надкладàть, надкладывать; *Ec.* надлагáю. Same stany niedostatki prawa mogą nadkładać, i wykładać. *Petr. Pol.* 332. Tu masz na koszta, a cokolwiek nadłożysz, za powrotem moim ci zapłacę. *W. Post. W.* 2, 205, t. j. co więcéy wyłożysz, was du noch darüber auslegen wirst. A iakoż uczyć maią, nie umieiąc sami, Muszą pewnie nadłożyć kazania baśniami. *J. Kchan. Dz.* 154, t. i. nadstawić, nadlatać, ausflicken, ausfüllen. Nie synowie maią skarbić rodzicom, ale rodzice synom; a ia bardzo rad nałożę, i nadłożę sam siebie za dusze wasze. *Leop.* 2 *Cor.* 12, 15, nakład uczynię i samego siebie wynałożę za d. w. *Bibl. Gd.*), ich will darlegen und dargelegt werden für eure Seelen. Luth. – §. Nadkładać, nadłożyć w handlu, = naddadź nad piérwsze podanie ceny. *Offol. Wyr.*, zulegen, im Handeln oder Dingen (*distinguas* nakładać, nałożyć z kim). – §. *transl.* Nadłożyć ucha, = nadstawić ucha, das Ohr hinneigen, aufmerksam hören, aufhorchen. Racz nadłożyć uszu twoich ku głosu modlitwy moiéy. *Wrob.* 305, *fiant aures tuae intendentes.* *NADKŁADEK, – dku, *m.*, NADKŁADKA, – i, *ż.*, naddatek, dodatek dokładka, *Rs.* надклáдка przyczynek.

NADKŁÓĆ *cz. dk.*, nadkalać *ndk.*, niewiele przekłóć, ein wenig anstechen; nadkłóć, nadszczepać, *Rs.* надколòть, надкалывать, ein wenig anspalten.

*NADKNĄĆ *ob.* nadtknąć.

NADKOLANEK *ob.* Nakolanek.

NADKOŁATAĆ *cz. dk.*, kołataniem nadwerężyć, durch Klopfen erschüttern, schwächen. Nadkołatany, – a, – e, trochę wzruszony, nadwerężony, etwas erschüttert, geschwächt. Rzplta Rzymska woyną domową nadkołatana, pod iednego panowanie przyszła. *Krom.* 690, *quassata.*

NADKOPYCIE, – ia, *n.*, krążek przy kopycie końskim. *Cn. Th.*, der Saum, der Preis, die Krone am Pferdehufe; cf. *Bh.* pȇjkopiti.

NADKOSIĆ, *f.* nadkosi *czyn. dok.*, nieco z wierzchu pokosić, etwas abmähen. Kiedy żyta i pszenice grożą niebezpieczeństwem wylegania, nadkoszą się albo nadeżną. *Kluk Rosl.* 3, 203.

*NADKOSZULKA, *Rg.* nadkoscjùgliza, = rokieta.

NADKOWEK, – wku, *m.*, n. p. Fryszerze z żelaza odebranego z żużlu, nie mogą mieć tego nadkowku, który maią z gęsi. *Os. Rud.* 113. ?

NADKRACAĆ *cz. ndk.*, nadkrócić, *f.* nadkróci *dk.*, przykracać, umiarkować, etwas abkürzen, beschneiden, mäßigen. Bardzo iuż nadkrócona była potęga Krzyżaków. *Krom.* 657, *valde accisae vires.*

NADKROPIĆ *ob.* nakropić.

NADKRZYWIĆ, *f.* nadkrzywi, *cz. dk.*, nieco krzywszym uczynić, nadgiąć, nadchylić, etwas krumm machen. Bolesław nazwany Krzywousty, że mu w dzieciństwie wrzód wargi nadkrzywił. *Nar. Hśt.* 3, 87, cf. nakrzywić.

NADKWAŚNIEĆ, - iał, *f.* nadkwaśnieie *neutr. dk.*, przykwaśnieyszym się ſtawać, ſauer werden. Przyczyną téy choroby była oſtrość nadkwaśniała. *Perz. Lek.* 142, cf. nakwaśnieć.

NADŁAMAĆ *ob.* Nałamać.

NADŁATWIAĆ *cz. ndk.*, Nadłatwić, *f.* nadłatwi *dk.*, cokolwiek ułatwić, etwas erleichtern. Nadłatwić się, : trochę lżéy sobie czynić; uwalniać się, wolnieyszy cokolwiek czas sobie robić, ſich's leichter machen, ſich mehr Muße machen, etwas weniger zu thun haben. Cesarz do nadłatwienia się swego z kłopotami woiennemi, sprawę Polſką odłożył. *Krom.* 540, *quo eſſet curis solutior.*

*NA-DŁAZIĆ się *recipr. dk.*, nadeptać się, nagnieść się, ſich nach Belieben ſatt treten, ſatt drücken, ſatt ſtampfen. Jeżeli ty to sobie będziesz lekko ważyć, Leda kto się na potym może nas na-dłazić. *Rey Wiz.* 69.

NADLECIEĆ, *f.* nadleci *intr. dk.*, latając nadeyść, *Rg.* nadletjetti, herbey geflogen kommen. Nadleciała szarańcza. *Teatr* 43 *c*, 51.

NADLEGAĆ *ob.* Nalegać. NADLEŻEĆ *ob.* Należeć.

NADLEŚNICZY, - ego, *m.*, *subſt.*, ſtarszy nad leśniczymi, der Oberförſter; *oppos.* podleśniczy.

NADLEWAĆ *cz. ndk.*, Nadlać, *f.* nadleie *dk.*, zbytecznie nalewać, übergießen, zu viel eingießen. NADLEWEK, - wku, *m.*, *Artill.* zbyteczna ilość spiżu, nadlana na kształt głowy nad głową armaty; takowy nadlewek powinien bydź odpiłowany. *Jak. Art.* 3, 303, der Ueberguß, Anguß an dem Kopfe einer Kanone.

NADLICZYĆ, *f.* nadliczy *cz. dk.*, nad liczbę naliczyć, zu viel zählen. NADLICZONY *supernumerarius. Cn. Th.* 456, *Cn. Syn.* 860, überzählig, nadliczebny. (cf. *Ross.* надбой, w cegielni, nadliczebna cegła, w nagrodę ſłuczonych).

NADLINIIOWY, - a, - e, wyżéy linii się znayduiący, über der Linie befindlich, *Rs.* надстрочный.

NADŁOM, - u, *m.*, co nadłamano, etwas Angeknicktes, *Rs.* надломъ.

NADLOTKA, - i, *ż.*, pióra nad lotnemi się znayduiące, okrycie lotnych piór w ſkrzydłach, die Flügelbecke. Sroka ma brzuch i nadlotki białe. *Zool.* 261. NADLOTNY, - a, - e, n. p. Piora w ſkrzydłach nadlotne. *Zool.* 262, Schwungfedern.

NADŁOŻYĆ *ob.* Nakładać.

NA-DŁUBAĆ *cz. dk.*, dosyć po-dłubać, mnogo wydłubać, genug aushöhlen, ausſtochern, ausputzen, *Rs.* надолбить, надалбливать, наковырять, наковыривать. Nadłubać się, dłubaniem nasycić się, lub namordować się, ſich ſatt ſtochern, ſich müde ſtochern.

NADLUDZKI, - a, - ie, człowieczeńſtwo przechodzący, *Vd.* prezhloveshki, zheszhloveshki, übermenſchlich (cf. boſki, anielſki, djabelſki). Salomon obdarzony nadludzką mądrością. *Zab.* 5, 161. Precz baśnie, i owe nadludzkie chwały Achillowe. *Tward. Wł.* 1. Tam uſtanowion dla nadludzkiéy cnoty, Opływasz w rozkosz, nie czuiąc tęſknoty. *Zab.* 13, 147. Dziewica nadludzkiéy urody. *Tward. Pasq.*, *Jabł. Tel.* 83.

NA-DŁUŻYĆ się, *f.* na-dłuży się *recipr. dk.*, długami się obciążać, ſich verſchulden, viele Schulden machen.

NADMALOWAĆ *ob.* namalować.

NADMAZAĆ *ob.* namazać.

NADMARŁO mi, *ob.* Nademrzeć.

NADMARSZCZYĆ, *f.* nadmarszczy *cz. dk.*, trochę pomarszczyć, ein wenig falten, runzeln. Kto się za darami fortuny ubiega, Nadmarszczyć musi z iéy nieſtatku czoła. *Zab.* 15, 39.

NADMIAR, - u, *m.*, *Cro.* nadomèra, priversek; *Vd.* premera, zhresmera; *Ross.* промѣръ, примѣръ; co nad miarę czyli nad ſtrych wychodzi, przewyżka, naddatek, der Ueberſchuß, *exceſſus. Alg. Nar.*; *Geom.* 2, 47. Liczba, po odciągnieniu mniyszéy od większéy, nazywa się resztą, lub różnicą, lub nadmiarem. *Łęſk.* 2, 6, der Reſt, die Differenz. Gdy piérwsza osoba dwa razy tyle ma, iak druga, więc nadmiar piérwszego maiątku nad drugi ieſt w saméy rzeczy tym drugim maiątkiem. *Alg. Nar.* 3. Zamien wszy swoie towary na cudzoziemſkie, ieszcze za nadmiar gotowe biorą od sąsiadów pieniądze. *Wyr. G.* 411. - Nadmiar, *NADMIARZ *Cn. Th.*, zbytek, *Dudz.* 46, das Uebermaß. Z nadmiaru ukontentowania radziby wszyſtko mieć iak naydokładniéy wyſtawione. *Gaz. Nar.* 1, 88. - §. nadmiarz *adverb.*, *superabundanter*, nadzwyż, *Cn. Th.*, zbytecznie. *Dudz.* 46, überflüßig (cf. iakmiarz). Z natury był nadmiarz zuchwały. *Mon.* 74, 34. NADMIAREK, - rku, *m.*, przydatek. *Cn. Th.*, *Włod.*, das Uebermaß, die Zugabe. Żeby te nasze bole wyższy ſtopień miały, Jeszcze nam ten nadmiarek wyroki przydały. *Tot. Sant.* 27. NADMIERNOŚĆ, - ści, *ż.*, przechodzenie miary, das Uebermaß, die Uebergröße, *Vd.* premernoſt, zhesmernoſt, nemernoſt. NADMIERNY, - a, - e; - ie, - o *adv.*, nad miarę wychodzący, übermäßig, *Vd.* premern, zhesmern; *Rs.* надмѣрный, непомѣрный. - §. nadmierny, dosyć mierny, nie bardzo wielki, nicht ſehr groß, mäßig, mittel. Był on wzroſtu nadmiernego przy dziwney układności ciała. *Uſtrz. Kruc.* 2, 188. NADMIERZAĆ *cz. ndk.*, Nadmierzyć, *f.* nadmierzy *dk.*, nad ſtrych z przydatkiem wymierzać, przydawać do miary, mit Zugabe meſſen, zugeben; *Rg.* nadomjerriti; *Cro.* nadomerujem.

NADMIERZNĄĆ, nadmierzł, *f.* nadmierznie *neutr idntl.*, przymierzieńszym się ſtawać, einem etwas ekelhaft werden. Byś się trochę obaczył, nadmierzłyby ci czacka świata tego. *Rey Ap.* 15, *ob.* namierznąć.

NADMIEŚCIE, - ia, *n.*, *Citadelle*, zamek abo twierdza, przyłączona do fortecy, budowana pospolicie w położeniu wyższym. *Jak. Art.* 3, 303.

NA-DMIPYSK, - a, *m.*, człowiek z odętą gębą, gębal, ein Pausback, Großmaul. Bieda będzie, iak tu tych nadmipyſków sprowadzi. *Teatr* 32 *b*, 54.

NADMNIEYSZYĆ. *f.* Nadmnieyszy *cz. dk.*, cokolwiek przymnieyszyć, etwas vermindern, ſchwächen. Haniebnie było nadmnieyszone woyſko Olbrychta. *Krom.* 748.

NADMORDOWAĆ, *f.* nadmorduie *ex. dk.*, trochę przymordować, ſfatygować, ein wenig müde machen. Nadmordował nieprzyiaciela harcami. *Leszcz. Claſſ.* 96. Będąc nadmordowane, smacznie bardzo iadły. *Tward. Paſ.* 84.

NADMORSKI, - a, - ie, *NADMORZNY, - a, - e, nad morzem leżący, nadbrzeżny, an der See liegend, am Meere, Ubior twóy daie poznać, iż ci lasy nasze i brzegi nadmorſkie nie są oyczyzną. *Teatr* 50 *b*, 13. Z dalekich nadmorſkich ſtron. *Kluk Kop.* 1, 317. Nadmorzna

góra.

góra. *Urs. Gr.* 130. NADMORZE, - a, *n.*, die Küſte, brzeg nadmorski, *Rg.* nadmórje, *promontorium.*

NADMORZYĆ; *F.* nadmorzy *Act. dk.*, nadgłodzić, wygłodzić, hungrig machen. Z nadmorzonym źrzebcem do ſtayni powrócił. *Hipp.* 32.

*NADMOWA, epilog, *Ec.* надглаго́лаиїе. - надглаго́лаю, *Gr.* ἐπιλέγω, *ob.* domówić, domawiać, domówienie.

NADMOŻONY, - a, - e, wysilony nad moc swoię, zmożony, przemożony, über ſeine Kräfte angeſtrengt, erſchöpft, überwältigt. Drzewko ſkrzywione, zoſtało ciężarem węża nadmożone. *Otw. Ow.* 105. Odłożmy na daley swe łowy, Już bowiem i sieci i oszczepy zjuszone Krwią zwierzęcą, wielce są terąz nadmożone. *ib.* 108. znużone.

NA-DMUCHNĄĆ, *F.* nadmuchnie *Act. dk.*, *Bh.* nadmauti), na co podmuchnąć, auf etwas hinblaſen. *Tr.*, *Cro.* napuhavati.

NADMULIĆ *ob.* Namulić.

NADMUROWAĆ *cz. dk.*, nad czym wymurować, über etwas hin mauern, *Rg.* nadozìdati; *Ec.* надзидаю.

NADNATURALNY, *ob.* nadprzyrodzony.

NADNERKI, lub gruczołki NADNERKOWE, *glandulae suprarenales*, są dwa gruczołki żółte, na wyższym nérki końcu położone. *Krup.* 2, 113, die Nierendrüſen.

NADNIEBNY, - a, - e, nad niebem będący, überhimmliſch, *Vd.* prenebeshki, zhesnebeshki.

NAD-NIEŚĆ, nad-niosł, *F.* nad-niesie *cz. dk.*, właśnie w traf przynieść, przyprowadzić, grade zurecht herbeybringen, *Slo.* nadnéſt, *Sr.* 1. nadnoſchuyu; *Ross.* надне́сть, надноси́ть. Piorun nadniósł iakiegoś skądsiś Staro-gdyrskiego. *Tzatr* 32 *b*, 5, nadał. - §. nadnieść iednego końca belki, unosząc usunąć. *J. Kam.*, ſchwebend wegrücken.

NADNIEWALAĆ *cz. ndk.*, Nadniewolić *dk.*, n. p. Dorys Memnona oko, serce nadniewala. *Zab.* 13, 315. nieco zniewala, wolności pozbawia, krępuie, etwas feſſeln.

*NADNIYDZIE, z Nadeydzie *ob.* Nadchodzić.

NADOBA, - y, *ż.*, (*Bh.* nádoba *vas*, nadobka, nadobìčko *vasculum*, nadobj *suppellex*; *Sr.* 1. nadoba, nadobnoſcj *abundantia*; nadobewam *abundo*; *Rs.* надобье, надобность potrzeba). - §. *nadoba, naczynie, das Geräth, die Geräthſchaft. W przybytku były stoły z *nadoby ich. 1 *Leop. Exod.* 31, 9, z naczyniem ich. 3 *Leop.*). - §. piękność, uroda, die Schönheit; *Vd.* podoba, spoduba (cf. podobać się), lepotnoſt, zhednoſt, zhiſtoba, nasladlivoſt, mizhlivoſt, shlahtnoſt, shmahnoſt: *Rs.* приго́жество, удо́бность, щи́рость, благообра́зїе. Miłości, których ty zaymiesz twą nadobą, Gardzą wszyſtkim, cokolwiek nie ieſt iście tobą. *Przyb. Luz.* 102. On nad resztę celował, nad wszyſtkie szwadrony, J nadobą, i wzroſtem dumnie wyniesiony. *Przyb. Milt.* 25. Ta zbyt ludliwa nadoba nie zwiodła ich. *ib.* 334. (NAD-OBFITOWAĆ, *F.* nadobfituie *Med dk.*, nader hoynie opatrzonym bydź, opływać, reichlich verſehen ſeyn, überfließen; *Sr.* 1. nadobéwam. W śmierci bozkiey nadobfituiąca dobroć Chryſtusa okazuie się. *Bale. Nied.* 1, 114.). - - - NADOBNY, - a, - e, Nadobnie *adv.*, - NADOBNIUCHNY, - a, - e, NADOBNIUSIENKI, - ie, *intensiv.*, (cf. *Sr.* 1. nadobné *redundans*; *Rs.* надобный, надобенъ potrzebny *necessarius*, надобно godzi się, przyſłoi *licet*, *decet*; *Ec.* надобный *decens*.) = piękny, gładki, *nadany, ładny, ſchön, niedlich; *Bh.* heſký; *Vd.* spodobn, lepoten, liep, fleten, sheden, shiſtoben, nasladliu, mizhliu; *Rs.* при-го́жій, удо́бный, благообра́зный, чи́нный, щи́рый. Dzieci zdrowsze bywaią, które plugaſtwa swierzchne maią, a niżeli owe, co nadobne z dzieciństwa trwaią. *Syxt. Szk.* 234. Widziałem pachołę tak nadobne, iakoby w 4 latach. *Sk. Zyw.* 2, 84. Złoty, iak mowią, był wiek za króla onego, Tak w nadobnym pokoiu kwitnął świat za niego. *A. Kchan.* 222. Aleksander wszyſtek Egipt, mieysca pamiątkami ſtaroświeckiemi nadobne, przechodził. *Orzech. Tar.* 28. Jak bóg nadobnie przyodziewa kwiatki polne! *W. Poſt. W.* 2, 219. Dowodnie i nadobnie to ieden doktor kościelny pokazuie. *W. Poſt. W. praef.* I to też S. Synodowi nadobnie i uczciwie się podobało. *Smotr. Lam.* 47. W wiekach, w których nadobne nauki zaniechane były, samym prawie Łacińſkim ięzykiem pisano. *Mon.* 73, 151, cf. wyzwolone). Ciesząc bracią, nadobnie z niemi mówił. *Radz. Genes.* 5., 21, łagodnie. *Bibl. Gd.*). Za iednę aryykę, pięknie i nadobnie zaśpiewaną, znaczne summy ofiaruią. *Mon.* 66, 31. Jasienku móy maleńki, móy nadobniusieńki. *Kchow.* 137. *Pulchellus* nadobniuchny, piękniuchny. *Męcz.* Dzieciątko nadobniusieńkie. *Syr.* 1568. NADOBNIŚ, - ia, *m.*, NADOBNICZEK, - czka, *m.*, *zdrbn.*, nadobny człowiek *Tr.*, ein ſchöner Menſch, ein niedliches Figürchen.

*NAD-OBYCZAYNIK, - a, *m.*, ceremoniarz, *Rg.* nadobicjajnik; *Rg.* nadobicjajſtvo = ceremoniarſtwo.

NAD-ODRZAŃSKI, - a, - ie, nad Odrą rzeką będący, an der Oder befindlich. Słowacy nadodrzańscy. *Nar. Hſt.* 4, 9. NAD-ODRZE, - a, *m.*, brzeg nadodrzański, das Oderufer, die Odergegenden.

NADOGONIE, - ia, *n.*, na przykład u ptaków, sam początek ogona. *Kluk. Zw.* 2, 10, der Ort über dem Schwanze.

NADOIĆ *cz. dok.*, *Bh.* nadogiti, nadogim, dosyć wydoić, doiąc wpuszczać, genug melken, auf etwas hin melken. Nadoić się *zaimk.*, doieniem do woli nasycić się lub zmordować, ſich ſatt melken, ſich müde melken.

NADOKUCZAĆ *cz. dk.*, dokuczaniem dać się dość w znaki, genüglich quälen, hinreichend zuſetzen, beſchweren, *Rs.* надокучить, надокучивать.

NADOŁ, NADOLE, = na dół, na dole *ob.* Dół. NADOŁEK, - łka, *m.*, dolna część, n. p. podołek u sukni, der Unterſaum eines Kleides. Poczyńcie sobie bramy u nadołków szat swoich, *Radz. Num.* 15, 38, na kraiach szat swoich. *Bibl. Gd.*). Wierzchney szaty uchyli, i nadołek ukaże bogaty. *Pot. Arg.* 358. Spodem piersi ieſt nadołek; *scrobiculus cordis. Perz. Cyr.* 19, die Herzgrube, mały serdeczny dołek. NADOLNY, - a, - e, na dole będący, *oppos.* górny; unten, unter; *Vd.* sdolni; *Ec.* надо́льный. Wyszedłem broną nadolną. *Bud. Neh.* 2, 13, bramą nad doliną. *Bibl. Gd.*). - §. *poet.* nadolny, = na tym padole świeckim się nayduiący, podmiesięczny, podsłoneczny, podniebieński, hier unten auf der Welt befindlich, unter dem Monde, irrdiſch. Wszyſtek świat nadolny swą zgubę obaczy. *Kulig.* 293. Noc iuż przynieść miała Sen zwierzętom i ptaſtwu i uspokoienie Na ludzie i na insze nadolne ſtworzenie. *Kulig.* 234. *Rey. Pſt. Xx* 1.

NADOMNY, - a, - e, od domu, Haus-. *Lacus aedificii* ſtrop albo aſtrych nadomny. *Męcz.*

NAD-OSTROŻNOŚĆ, - ści, *ż.*, zbyteczna ostrożność, Uebervorſichtigkeit, zu weit getriebne Vorſicht. Niektórych

praw naszych nadoſtróżność smutnym ieſt przypomnieniem dawnych między maieſtatem a narodem nieufności. *Dyar. Gr.* 326.

NADPADAĆ się, *NAPADAĆ się *Recipr. ndk.*, Nadpaść się *Dok.*, trochę się spadać, nadłamać się, **Brüche bekommen, riſſig werden.** Z ołowianey rury, kiedy się gdzie napadnie, woda wyſtrzeliwa. *Otw. Ow.* 143, *diſtinguas* napadać). Uyrzał, że ku Tybrowi kamieniſta ſkała, Napadłszy się, od góry znacznie odewſtała. *Klon. Wor.* 24. Jeszczebyśmy mogli byli daley iechać, ale u galery nadpadła się żerdź, na którey żagle wiszą. *Warg. Radz.* 318.

NADPADANY, - a, - e, trochę rozpadły, **etwas riſſig.** Klocki narznięte znalazły się bydź bardzo nieznacznie nadpadane, i prawie tylko samo narznięcie otworzyło się. *Jak. Art.* 3, 168.

NADPALONY n. p. kolor ludzi, ciepłem auſtra przerażonych. *Bard. Luk.* 182, czarniawy, ogorzały, **ſchwärzlich gebrannt.**

NADPEŁNOPEŁNE liczby, *Arith.*, *supersolida*, rodzą się z pięciu liczb równych przemultyplikowanych. *Solſk. G.* 3, 150. **übervolle Zahlen.** *NADPEŁNIĆ, *Bs.* nadpunniti *adimpleo*, *ob.* dopełnić, przepełnić.

NADPIĆ *cz. dk.*, nieco odpić, **etwas abtrinken.** J. P. Gorliwſki, odebrawszy odemnie kieliszek, gdy go nadpił cokolwiek, zaczął arcypożyteczny proiekt układać. *Mon.* 73, 576.

NADPIECEK, - cka, *m.*, plac na murach pieca. *Os. Rud.* 141. **der Platz über dem Ofen.**

NADPIERSZEK, - szka, *m.*, podgardlek u kura *ceruix*, *Cn. Th.* 737. - §. Nadpierszek *ob.* napiersnik.

NADPIĘTNY, - a, - e, nad piętami leżący, **über der Ferſe.** Zyła nadpiętna, *vena calcaria. Perz. Cyr.* 1, 186. cięciwa nadpiętna, *tendo Achillis. ib.* 21.

NADPIŁOWAĆ *cz. dk.*, nieco przepiłować, **anſägen**, *Rs.* надпилить, надпиливать.

*NADPIS, - u, *m.*, n. p. nadpis rozdziału. *Obr.* 61. napis po wierzchu dany, adreſs, cf. podpis, **die Ueberſchrift**, *diſtg.* napis. *NADPISAĆ *cz. dk.*, *Sr.* 1. **nadpiſchu**, *Rs.* надписать, надписывать, *Ec.* надписати, надписую; *nadpis dawać, adressować, podpisać, *diſtg.* napisać.

*NADPŁAT, - u, *m.*, *Vd.* nadplat, verbouſa, zhreulna oglava; = przyszwa u trzewika, **der Obertheil des Schuhs.**

NADPLENIĆ, *F.* Nadpleni *Act. dk.*, Nadmnieyszyć, nadrzedzić, **etwas dünner machen, etwas verringern.** Nieprzyiaciel pierwszą bitwą dobrze nadpleniony. *Krom.* 204.

NADPLEWIĆ *cz. dk.*, plewiąc nadrzedzić, **durch Jäten dünner machen** *pr. et fig.* Brody sobie nadplewię. *Weresz, Rgl.* 126.

NADPŁODEK, - dka, *m.*, gdy kobieta, będąca iuż po poczęciu w ciąży, poczyna wtóry płód. *Dyk. Med.* 4, 441, **die Ueberſchwängerung.**

NADPŁYNĄĆ, *F.* nadpłynie *Med. idntl.*, w ciągu czego przypłynąć, **herbeykommen, heran (geſchwommen, gefloſſen) kommen, herbeyfließen.** Królu! przy tobie słodsze, iak tuszem, nadpłyną nam lata. *Zab.* 14, 80, *Rg.* nadplivati *redundare*, *ob.* opływać.

NADPODESZWIE, - ia, *n.*, pierwsza cieńsza podeszwa w trzewikach. *Tr.* **die Brandſohle**, *Vd.* sout; *Ross.* стѣлька, стѣлечка.

NADPODSTATNI, - ia, - ie, *transsubſtantialis*, cf. nadjſtny). Chleb duszom ku obżywieniu nadpodſtatni niebieſki, ciałom zaś ku posileniu, nasz ten powszedni ziemſki. *Twor. Wie.* 41. W imię nadpodſtatniey Tróycy S. *Zrn. Pſt.* 3, 609 *b.*

NADPOSPOLITY, - a, - e, nadzwyczayny, **ungewöhnlich, außerordentlich.** Szare bielmo dzielić się zwykło na pospolite i na nadpospolite. *Perz. Cyr.* 2, 169.

NADPOTRZEBNY, - a, - e, przechodzący potrzebę, zbywaiący, **über den Bedarf, überflüßig.** Produkta nadpotrzebne wywożą, żeby nie ginęły nadaremnie. *Pam.* 83. 616.

NADPOWIETRZNY, - a, - e, nasz powietrzokrąg przechodzący, **überatmoſphäriſch, über unſerm Luftkreiſe.** Niezwykłe cuda i w nadpowietrznych rzeczach dziwowiska. *Psalmod.* 60. Szatana ſtarła w potyczce wszyſtkowładna siła, I trząsnąwszy piorunem na głowę ſtrąciła, Z nadpowietrznego ſtropu w zgubę niezbrodzoną. *Przyb. Milt.* 8. Siedzą tam bez plamy w nadpowietrznych gmachach. *ib.* 39 Nadpowietrzne kraie. *Bardz. Boe.* 111. Słońce wódz świątów nadpowietrznych. *Nar. Dz.* 1, 35. Ulękła się zorzy północney dzicz lekkowierna, iako wpływów na ziemny okrąg nadpowietrznych nieświadoma, *Nar. Hſt.* 4, 310. *(diſtinguas* napowietrzny).

NADPRACOWANY, - a, - e, trochę spracowany, nadwątlony, **etwas ermüdet, geſchwächt.** Nasi na pomoc swoim iuż nadpracowanym przypadną, i bitwę znowu rozmocnią. *Krom.* 524. Nadpracować się, nadwątlić pracą, **ſich etwas matt arbeiten.**

NADPRADZIAD, - a, *m.*, prapradziad. *Jabł. Her.*, dziad trzeci, **der Urgroßvater, Urältervater.**

*NADPRAWIE, - ia, *n.*, n. p. Kryli się pod tytuły nadprawia. *Przyb. Luz.* 245, wyższości nad prawo, **Uebergeſetzlichkeit, Wegſetzung über das Geſetz.**

NADPROŻEK, - żka, *m.*, NADPROŻNIK, NAPROŻNIK, - a, *m.*, NAPROŻE, - a, *n.*, (*Etym.* prog) nadedrzwie, *Sr.* 1. **durſki werchowez, wudwernik**; *Sr.* 2. **naglowk**; *Slo.* **ſwrchni podwoge**; *Crn.* nadòrze, ejz; *Vd.* nadprag, nadpragje, nadurse; *Rs.* приполока, князь. **der Thürſturz, die Oberſchwelle an der Thüre.** *Cn. Th.* Herbami wrot naproża piętnuie. *Min. Auz.* 9. Pokropcie tą krwią naprożnik i oba podwoie. *W. Exod.* 12, 22. Poruszyły się naprożniki z zawiasami od głosu tego. *W. Jes.* 6, 4. Nadprożek kamienny. *Boh. djab.* 3, 98.

NADPRUĆ, *F.* nadporze *cz. dk.*, nieco rozprać, **etwas auftrennen, aufſchlitzen.**

NADPRUCIE, - ia, *n.*, brzeg rzéki Prut, **das Ufer des Pruth.** Na odmienione nadprucie. *Karp.* 1, 56.

NADPRZYKRZYĆ się *ob.* Naprzykrzyć się.

NADPRZYRODZONY, - a, - e, NADPRZYRODZENIE *adverb.*, nadnaturalny, zwyczayny przyrodzenia tryb przechodzący, *Sr.* 1. **nimonaturſki, nimonaturſcze**; *Vd.* zhesnaturen; *Rg.* nadnaravni, svarhnaravni, varhnarávni; *Rs. et Ec.* сверхъестественный, чрезъестественный, пресестественный, пресущный, вышеестественный; **übernatürlich.** Nauczał ludzi, że ich początek ieſt nadprzyrodzony. *Zab.* 4, 26, *Ossol.* Wielkość państwa Tureckiego nadprzyrodzoney iakiey przyczynie, aniżeli roztropnemu rządzeniu przypisować należy. *Klok. Turk.* 3. W tey taiemnicy niektóre rzeczy przyrodzonym porzą-

dkiem ſtały się, niektóre nadprzyrodzenie. *Karnk. Kat.* 31. Nauka przyrodzona, z Fizyka; nauka nadprzyrodzona, Metafizyka. *Bial. Poſt.* 156.

NADPSOWAĆ, NADPSUĆ, *F.* nadpsuie *Act. dk.*, trochę popsuć, etwas verderben. Co się w obyczaiach i w prawach nadpsowało, exekucyą pilną poprawić trzeba. *Star. Ref.* 5. Nasi długością bitwy znużeni, i w ludziach nadpsuci, gdy im na początku złamano Rusinów, nie chcieli się za nieprzyiacielem daleko zapędzać. *Nar. Hiſt.* 4, 107, t. i. trochę uszkodzeni, osłabieni, etwas geſchwächt. NADPSOWANIE, NADPSUCIE, - ia, *n.*, das Verſchlimmern, Nadpsucie się die Verſchlimmerung.

NADRA *ob.* Nadro.

NAD-RABIAĆ *Act. ndk.*, Nad-robić, *F.* nad-robi, *dk.*, nadſtawiać, anſetzen, anſtückeln; zu viel Weſens womit machen, ſich viel zu thun machen, *pr. et fig.* (cf. narabiać, narobić). Nie nadrabiał miną, a szczérze się gotował do boiu. *Oss. Str.* 3. Potrzeba tu rozumem nadrobić, ażeby się nie dowiedział o niczym. *Teatr* 9 *b*, 72.

NAD-RĄBAĆ, *F.* nadrąbie *Act. dk.*, trochę przerąbać, nadciąć rąbaniem, etwas anhauen, nicht ganz durchhauen, *Rs.* надрубить, надрубать. *Nadrąbił lasowi. *Cn. Th.* 453, z przerzedził las. *Wtod.*, er hat den Wald gelichtet, ihn dünner gehauen.

*NADRAGI, n. p. Krawiec szlachcicem został; cóż tu za tym idzie? To, że nam samym sobie nadragi szyć przyydzie. *Kchow. Fr.* 56. *Ec.* надра́га pludry, Plumphoſen.

NA-DRAPAĆ, *F.* nadrapie *Act. dk.*, wiele podrapać, *Sr.* 1. nadrapam; *Rs.* нацара́пать; genug kratzen. Niżby wiersz który sklecił, łbaby nadrapał, i pogryzł pazury. *Zab.* 10, 329.

NADRAST, - u, *m.*, *Archit.* gzems sklepienie podpierający, der Kämpfer, ein vorſpringendes Simswerk, das den Bogen eines Gewölbes trägt. *Tr.*

NAD-RASTAĆ *Med. Cont.*, NAD-RASTYWAĆ *Frequ.*, NAD-ROSNĄĆ, nad-rosł, *F.* nad-rośnie *idntl.*, coraz to więcéy podrastać, przyrastać, aufwachſen, emporwachſen, aufſchießen; *Sr.* z. nadrostu. Z rosterku domowego Czechów, dzień w dzień więcey klopotów nadrastywało. *Krom.* 540. *ob.* nadrośl.

*NAD-RAZA, - y, *ż.*, mała uraza, nad-rażanie, das Zunahetreten, die Beleidigung. Z nieiaką Kazimierza nadrazą, Matyaszowi papież króleſtwo Czeſkie poślubił. *Krom.* 697. *cum nonnulla eius sugillatione.* NAD-RAZIĆ, *F.* nadrazi *Act. dk.*, nieco porazić, uszkodzić, beſchädigen, etwas aufreiben. Bucsacki plondrowniki Tatarſkie zaſkoczywszy, niemałą klęſką nadraził. *Krom.* 377. Częſte nabiegi Polaków woyſko Cesarza nadraziły. *Krom.* 135. Nawałność niemal wszyſtkie nawy nadraziła, i na brzegi wyrzuciła. *Warg. Cez.* 99.

NA-DRAŻNIĆ SIĘ, *F.* nadraźni się *Recipr. dk.*, do woli kogo zdraźnić, einen nach Belieben herumzerren, reitzen, böſe machen. Bitny Mitrydat z gardłem uchodzi, Nadraźniwszy się Rzymskiey fortuny i młodzi. *Bard. Luc.* 31. NA-DRAŹNIĆ, *Vd.* nadrashiti *irritare*, poduszczyć, aufreitzen.

NA-DRĘCZYĆ *cz. dk.*, ile dosyć dręczeniem nameczyć, genug placken, quälen, martern. Wszelaki ból rozwalniaią, gdy owe części, które dobrze nadręczył, przytępią. *Pilch. Sen. liſt.* 2, 278. Nadręczyć się, *zaimk.*, nasycić się dręczeniem, ſich ſatt martern. Nadręczywszy się dziwnie onych niewiernych swoich, umarł. *Rey Pſt. R.* 6.

NA-DREPTAĆ, *F.* nadrepce *Act. dk.*, dosyć podreptać, viel zertreten, niedertreten. Przez zimę bydło iedząc, chodząc, wiele słomy nadrepce. *Haur. Sk.* 30.

NADRO, - a, *n.*, NADRA, - y, *ż.*, NADRA *plur.*, z zanadrze, pazucha, *Bh.* nádra, nabýrka; *Slo.* nádra, łúno (*ob.* łono), záhbřenj; *Crn.* nedèrje; *Vd.* niederje, nederje (*Vd.* nederz, muderz, *Ger.* Mieder sznorowka; *Cro.* nádra, *Dl.* nidro; *Bs.* nidra, gnidra, gnjedra, ſkút; (*Hg.* nádra *uterus*); *Sr.* 1. nadro; *Sr.* 2. nadra piersi; *Ec.* нѣдро łono, wnętrze; cf. *Etym.* wnątrz, нáдры fartuch, нанѣдрникъ *encolpium*; cf. *etym.* dzierżeć); *Rs.* пазуха, грудь. der Buſen. Coż pomoże nosić za nadry ewanielią, kiedy iey w sercu nie masz? *W. Poſt. W.* 3, 61. Ręce za nadra włożyć. *Klon. Wor.* 34. Bierze pisma, i chowa sobie za nadrę. *Teatr* 34 *b*, *F.* 2. Za nadrzem węża sam odżywił. *Jabł. Tel.* 275, *Slo.* hada za nadrami, w pazuſſe, chował. *Prov. Slo.* ſahni za twé nadra sięgniy do swego nadra; weź się za swóy nos). Modlitwa moia do nadra mego się nawróci. *W. Ps.* 34, 13. Jam dała niewolnicę moię do nadra twego. *Bud. Gen.* 16, 5, "*not.* do łona twego" Schoos. Umarł Łazarz, i doniesiou iest od aniołów na łono Abrahamowe. *Sekl. Luk.* 16, *not.* „w nadro abo w zanadrze", *Ecc.* Авраámово нѣдро.

NA-DROBIĆ, *F.* nadrobi *Act. dk.*, *nadrobiać *ndk.*, dużo podrobić, wdrobić w co, viel nacheinander klein machen; auf etwas einbröckeln; *Boh.* nadrobiti; *Sr.* 2. nadrobiſch; *Sr.* 1. nadrebiu, nadrebim, *Slo.* nadrobiti; *Cro.* nadrobljújem (*Cro.* na-drobek *intrita* drobianka); *Bs.* nadrobiti; *Rg.* nadrobitti). Nawarzył warzy, i nadrobił chleba na miseczkę. 1 *Leop. Dan.* 14, 32. *Affrio*, palcami co rozcieram, abo nadrobiam. *Mącz.*

NAD-ROBIĆ *ob.* Nad-rabiać.

NADROŚL, - i, *ż.*, NADROST, - u, *m.*, przyroſtek, iak n. p. wilk u krzaków, Ueberwuchs, z. B. ein wilder Sprößling, Sproſſe, ein Räuber. Drzewa czyścić trzeba, przecinaiąc, z niepotrzebnych nadroslów. *Fars. Doz.* 14. Krzewy buiaią przez nadroſtów zbytek. *Przyb. Milt.* 266. Nadroſtek kości, ein Ueberbein, *Vd.* zheskoſtje). *Math.* Geometrowie zwykli, pokazawszy propozycye, z nich cokolwiek wywodzić, które oni porismatami, albo nadroſtkami, t. i. przydatkami, nazywaią. *Bardz. Boe.* 91. *corollaria.* NADROSNĄĆ *ob.* Nadraſtać.

NA-DROŻNIK, - a, *m.*, co na drogę daie, wyprawca na drogę. *Tr.*, der einem Reiſegeld giebt. NADROŻNY, - a, - e, podrożny, drodze służący, *Sr.* 1. pucjowné, cf. put, putny, Reiſe-, zur Reiſe gehörig. Nadrożne, - ego, *n.*, *Subſt.*, podróżne, opatrzenie na drogę, strawne, koszt. *Cn. Th.*, wiiatyk, Reiſegeld, Reiſezehrung, Reiſekoſten. *Sr.* 1. pucjna czéroba; *Crn.* popotneza; *Vd.* popotnizа, potni denar, brashnja, smuk, fermat; *Cro.* poputno, brasno; *Bs.* brascjanje; *Rs.* босма́нъ; *Ec.* босмана, напу́тие, напу́тное, дорожное, спу́тная. Nadrożnego dawać, na drogę opatrywać *Ec.* напутствовать. - b) nadrożny, na drodze abo przy drodze będący, an der Straße, am Wege. *Obuius homo*, nadrożny człowiek, któ-

rego łatwie znaleźć, nie trzeba go długo szukać. *Mącz.* einer der häufig auf der Straße iſt; cf. brukowiec.

NADROŻYĆ *cz. dk.*, dosyć wydrożyć, *Ross.* надолбить, надалбливать, genug aufhöhlen.

*NADRUKDANIE, - ia, *n.*, *Tr.*, nakład na druk, der Verlag. *NADRUKDATNIK, - a, *n.*, *Tr.* kto na druk łoży, nakład na druk czyni, der Verleger, der die Koſten zum Druck hergiebt. NA-DRUKOWAĆ *cz. dk.*, wydrukować na czym, lub w czym, worauf drucken, abdrucken, *Rs.* напечатать. Nietylko napisali, ale i nadrukowali w swoich mszałach, bluźnierską tę naukę. *Sax. Persp.* 26., *ib.* 2., *Pim. Kam.* 73. Nadrukować się, drukuiąc nasycić się, namordować się, ſich ſatt, oder müde drucken.

NADRWIĆ się, *F.* nadrwi się *Rec. dk.*, do woli przedrwić, einen nach Belieben zum Beſten haben, ſich über ihn luſtig machen. Zyſkałem 20 czerwonych złotych, i ieszcze się nadrwimy z niego. *Teatr.* 15, 65.

NADRZEĆ *Act. dk.*, Nadzierać *ndk.*, *Boh.* nabrati, nabru, nadříti; darciem naruszyć, anreißen, einen Riß machen. Lepiey z daleka bronić granic swoich, niż po czasie z bliża iuż nadartych poprawiać i bronić. *Jan. Pos. C.*

NAD-RZECZANIN, - a, *m.*, nad rzeką mieszkaiący, nadbrzeżanin, der Uferbewohner, Nadrzeczanie przeszli za Jordan. *Bud.* 1 *Sam.* 13, 7. NAD-RZECZE, - a, *n.*, nadbrzeże rzeczne, das Ufer, Palace te rzędem po nadrzeczu wesołe oczom sprawuią widzenia. *Lub. Poz.* 326. NAD-RZECZNY, - a, - e, nadbrzeżny, nad rzeką leżący, am Fluſſe befindlich, Ufer-. Nadrzeczne wierzby. *Chroſć. Job.* 161.

NADRZUCIĆ *cz. dk.*, przyrzucić ieszcze, *Slo.* nadhazugi; *Sr.* 1. nadcjißnu; *Ross.* надкинуть, надкидывать, надбросить, надбрасывать, noch dazu hinwerfen. Szukaycie sprawiedliwości bozkiey, a insze wszyſtkie rzeczy będą wam nadrzucone. *Gil. Pſt. A* 2.

NADSADZAĆ *cz. ndk.*, Nadsadzić, *dk.*, n. p. Odprawuiesz spław pracą, nadsadzasz siłami. *Bach. Epik.* 11. nadſtawiasz, nadrabiasz, anſetzen, anſtücken, übertreiben; *Bh.* nadſaditi, nadſazugi; *Ross.* надсадить, надсаждать. Jeſtami nadsadzać. *Węg. Mar.* 3, 17.

NADŚCIELAĆ *cz. ndk.*, nadesłać *dk.*, pościelać nad czym, eine Streu worüber hin machen, *Sr.* 1. nadſcjéwam.

NADŚCIGNĄĆ, *F.* nadścignie *Act. idnlt.*, doścignąć w tym, nadążyć, indeſſen einholen, erjagen. Zabawili nieprzyiaciół, dokądby była piechota nie nadścignęła. *Krom.* 463. Posła wielkiego, niż nadścignę wyprawić, raczcie teraz gońca mego miłościwie przyiąć. *Zygr. Gon. A* 6 *b.* nim nadąże z wyprawą iego.

NADSIEC, nadsiekł, *F.* nadsiecze, *cz. dk.*, siekąc nadciąć, einwenig einhauen, *Rs.* надсѣчь, надсѣкаю.

NADSIODŁYWAĆ *cz. czſtl.*, Nadsiodłać *dk.*, *F.* nadsiodła *Act. dk.*, wyżey niż zwyczaynie osiodłać, etwas zu hoch ſatteln. Siodłem zwyczaynym raczey nieco nadsiodływać trzeba, aniżeli w pośrodku grzbietu przypinać. *Hipp.* 39.

NADSKAKIWAĆ *cz. czſtl.*, NADSKOCZYĆ *dk.*, przyſkoczyć w ciągu czego, herbeygeſprungen kommen. - §. *ob.* Naſkakiwać. 2) Nadſkakiwać komu *Act. Cont.*, zabiegać o czyię łaſkę, nadsługiwać, eines Gunſt zu erwerben ſuchen, einem auffpringen, um eines Gunſt buhlen. Szczęśliwym nadſkakuią wszyscy. *Niem. Kr.* 3, 148. Dla Wo Pana sprawy, trzeba konsyliarzowi iak można nadſkakiwać. *Teatr* 52 *d*, 44. Nigdybym mu nie nadſkakiwała z tą gorliwością, gdybym się pochlebnego dla siebie nie spodziewała teſtamentu. *ib.* 1 *b*, 7. Interessom swoim nadſkakuią, naddaią się, i ledwie ze ſkóry nie wydzieraią. *Mon.* 69, 578. Lekkomyślney młodzieży przysługi i nadſkakiwania, bynaymniey mnie nie poruszyły. *Węg. Mar.* 1, 196. NADSKOK, - u, *m.*, Nadſkakiwanie (*diſtinguas* naſkok), das Aufſpringen, Aufpaſſen, Auflauern ſich jemandes Gunſt zu erwerben, das *Gunſtbuhlen. Umarłby pieszczoch bez tych umizgów nadſkoku. *Przyb. Ap.* 17.

NADSŁEPIĆ, *F.* nadślepi *Act. dk.*, przyślepszym uczynić, nieco zaślepić, etwas blenden, verblenden. Powodzenie i zdradna mamona trochę ią nadślepiła. *Teatr* 42 *c*, 43.

NADSŁEPIEĆ *niiak. dk.*, nadślepnąć *idntl.*, nieco olśnąć, etwas erblinden.

NADSŁUGIWAĆ, NADSŁUGOWAĆ, Nadsługuie *Jntr. Contin.*, nadſkakiwać komu, podle mu służyć, einem aufpaſſen, ihm niedrige ſchmeichleriſche Dienſte erweiſen, auf jeden Wink zu Gebote ſtehen. Nie miała konſtytucya na prowincyach nieprzyiaznych, tylko tych, którzy magnatom, w Jassach bezbożne knuiącym zamysły, podle nadsługiwali. *Uſt. Konſt.* 1, 215. Doma rozkoszom, pieniądzom, prywacie nadsługuiecie. *Pilch. Sall.* 100. - b) służyć, usługiwać, dienen, bedienen. Co w pięciudziesiąt lat iuż nie maią sprawować urzędu, ale braci swoiey nadsługować będą w przybytku. *Radz. Num.* 8, 25. Zamiaſt narodowi, co mi nadsługuie, bydź użyteczną, teraz ſtaie się szkodliwą. *Przyb. Luz.* 47.

NADSŁUPIE, - ia, *n.*, część balkowania, *epiſtylium*, *vel trabs magiſtra. Callit.* 7, der Architrab, der Balken auf dem Capitälchen der Säule; *Rg.* nadſtúpje; *Cro.* nadglavje sztupa, nadsztupje). Nadsłupie, balka, architrab. *Chmiel.* 1, 77. Nadsłupie, czyli spodobelk. *Rog. bud.* 25.

NADŚMIERTELNY, - a, - e, nadludzki, przechodzący śmiertelników, übermenſchlich, die Sterblichen übertreffend. Obaczył bohatera nadśmiertelną poſtać. *Dmoch. Jl.* 2, 253.

NADSPIAĆ, *F.* nadśpieie, *Neutr. dk.*, nadścignąć, nadbliżyć się, herbeyeilen, herzukommen. Kumeyskich proroctw iuż nadśpiały czasy. *Nag. Wig.* 497. *venit iam tempus.* NADŚPIESZAĆ, *F.* nadśpieszy *Jntr.*, śpiesznie nadeyść, przyśpieszyć, heran eilen. Nadśpieszaiące niebezpieczeństwa. *Krom.* 562.

NADSPODZIANY, - a, - e, Nadspodzianie *adv.*, przechodzący nadzieię, Niespodziany, über Verhoffen, unverhofft. Tu się wnet ſtaie odmiana, Grzmoty, huk, łoſkot, burza nadspodziana. *Zab.* 16, 321. *Sr.* nenadjnjy; *Rs.* неожидаемый, неожиданный.

NADSPORZYĆ *cz. dk.*, sporo namnożyć, reichlich vermehren. Cnotliwym Pan niebo otworzy, Tam wiele pociech nadsporzy. *Kanc. Gd.* 29.

NADSTAĆ *ob.* Naſtać.

NADSTALIĆ, NASTALIĆ *cz. dk.*, n. p. Stal lana dobra ieſt, do naſtalania żelaz rolniczych. *Os. Rud.* 337, ſtalą nadſtawić, vorſtählen. Nadſtalony, - a, - e, ſtalą przekładany, vorgeſtählt. Narzędzie dobrze nadſtalone. *Jak. Art.* 2, 8.

*NADSTANĄĆ *ob.* nadchodzić, nadeyść. NADSTARCZAĆ *ob.* Naſtarczać.

NADSTARZAŁY, - a, - e, nieco podſtarzały, podeszleyszy, ältlich, etwas alt, vom Alter getroffen. Twarz nadſtarzała rozumna, szanownieysza od twarzyczki kształtney a głupiey. *Teatr* 34 *c*, 6. Już mu był włos siwy

Przyproszył skronie, iuż był nadstarzałym. *Odym. Sw. D. b.* Nadstarzałe iey kości. *Pot. Jow.* 2, 69.

NADSTAWA, -y, *ż.*, *Boh.* **nástawa, nastawek, nassewek,** sztukowanie, co się przysztukuie, *fig.* łata, przysada, *Vd.* gorpostavik, gorpostava, **ein Ausflicker, Lückenbüßer, womit man etwas ausflickt, ausfüllt, zudeckt.** Niedoskonałość potrzebuie nadstawy, aby się nagrodziła niedoskonałość. *Petr. Ek.* 74. Im gładsza niewiasta, tym mniey potrzebuie nadstawy zwierzchniey. *ib.* 76. *Rg.* nadostavka hyperbola. NADSTAWEK, - wka, *m.*, kręgielek drewniany, który puszkarz stawia na głowie armaty, chcąc dadź kanałowi nachylenie niższe, iak gdyby była wycelowana pod oko. *Jak. Art.* 3, 303; też liniika drewniana lub mosiężna, do nachylenia wyższego *ib.* **der Richtkegel oder das Richtlinial der Canoniere, den Lauf höher oder niedriger zu stellen.** NADSTAWCA, - y, *m.*, przystawca, który stoi nad kim, **der Aufseher, der bey den Arbeitern steht.** Jakie bywaią okrucieństwa owych nadstawców. *Kluk. Rosl.* 3, 215, *Rg* nadstojnik, nadstavgljenik. NADSTAWIAĆ *Act. ndk.*; Nadstawić, *F.* nadstawi *dk.*; sztukować, przysztukować, nadstosować, **anflicken, anfetzen, ausfüllen, aushelfen.** *Vd.* nastauit, gorpostaviti, gorpostaulati, gorposaditi, nakositi, ushtukati; *Cro.* nadosztávlyam; *Rg.* nadstáviti, nadstavgljati, nadstavglivati, (*Rg.* nadostavgljati *hyperbolam usurpare*); *Rs.* **настáвить, наставля́ть, наставлúвать.** Nie godzi się urzędowi nadstawiać prawa, co w nim nie dostaie. *Petr. Pol.* 331. Annibal, gdy mocą nie mógł, chytrością a rozumem nadstawił. *Kosz. Lor.* 154, udał się do fortelu). Gdzie nie staie wilczéy skory, tam lisiey nadstawia *ob.* lis. Mowa Turecka, będąc przez się bardzo iałowa, Perską i Arabską nadstawia się i zdobi. *Klok. Turk.* 35. Gdy język nasz nie iest prawie doskonałym, iakim językiem nadstawiać swego mamy? *Gor. Dw.* 45. Niechay ten sobie obcą nadstawia okrasę, komu na własney zbywa. *Nar. Dz.* 2, 136. Jak może tak męstwa nadstawia uporem. *Pot. Arg.* 237. Rozumem nadstawiać urody. *Zegl. Ad.* 218. Nie maiąc żadnych przez samych siebie zasług, nadstawiamy się długą naszych przodków liczbą. *Mon.* 65, 153. Junacy pierzchliwość swoię powierzchowną zuchwałością i haydamackim stroiem nadstawiaią. *Pilch. Sen. list.* 2, 287. Fałszywi prorocy powagi swoiéy nadstawiaią sobie szérokiemi płaszczmi, długouchatemi myckami. *Gil. Pst.* 41 *b.* Aktorowie Greccy nadstawiali się i obuwiem wysokim i stroiem głowy. *Teatr* 24, 28. *Czartor.* Nadstawia się korkami. *Mon.* 70, 382. - b) nadstawiać się, = piękrzyć się, zdobić się przysadnie, **sich schmücken, schön machen, putzen.** Już babą wyrdaią cię lice, Ty przecię chcesz się nadstawiać urodą, Igrasz i piiesz, iakbyś była młodą. *Hor.* 2, 278. *Min.* Jak się on nadstawia, Jak puszy, iak pstry cały, gdyby ogon pawia. *Zabł. Fir.* 10. Im więcéy po wierzchu się nadstawiasz, tymeś mnieyszym u mnie. *Opal. sat.* 117. Owa księga pod ławą lega, która się słowy, a nie rzeczą nadstawia. *Gor. Dw.* 65. - 2) Nadstawiać gardła, szyi, ucha, *ob.* Nastawiać. NADSTAWNIK, - a, *m.*, **der Bergsteiger, Grubenaufseher,** zawsze musi bydź przytomnym, kiedy górnicy do kopalni wchodzą i wychodzą. *Kluk Kop.* 2, 287.

NADSTOSOWAĆ *cz. dk.*, nadsztukować, nadstawić, nieco przysztukować, **anfetzen, anflicken, anstückeln.** Gdzie lwiéy skóry nie dostawa, może lisią nadstosować. *Exop.* 29.

NADSTYGNĄĆ, *F.* nadstygnie *Neutr. idntl.*, zastygnąć, nieco letnym się stawać, **überkühlen, abkühlen, etwas kühl werden, von der Wärme verlieren.** Papkowate okładania na mieyscę zaognione przykładać ciepło, a co nadstygnie odmieniać. *Perz. Cyr.* 1, 116.

NADSTYROWY, Nadstérowy, - a, - e nad stérem będący, **über dem Steuer befindlich.** Pierze nadstyrowe u sokoła śniade. *Zool.* 276, t. i. pióra nad stérowemi znayduiące się, **die Federn über den Schwingen**; *ob.* stérowy, lotny.

*NADSWIETNY, - a, - e, nad światem będący, *Ec.* **πρεμίρный** *supramundanus.* - §. *ob.* prześwietny.

NADSYŁAĆ *ob.* Nasyłać.

NADSZANCOWA n. p. działobitnia, z którey po nad przedpiersień, albo po nad szaniec strzelaią, *à barbette. Jak. Art.* 1, 568. *ob.* nadwalnia), **über die Schanzen weg.**

NADSZARGAĆ, *F.* nadszarga *Act. dk.*, trochę poszargać, pobrudzić, nadtyrać, **etwas beschmutzen.** Mamy kilkanaście kapeluszów z temi, co są nadszargane. *Teatr* 22 *c*, 42.

NADSZARPAĆ, *F.* nadszarpie *Act. dk.*, trochę poszarpać, **etwas zerfetzen, zerreißen.** Jak członek naderwany tylko, czyli nadszarpany, opatrywać. *Perz. Cyr.* 1, 112.

NADSZARZAĆ *cz. dk.*, szarzaniem nadwątlić, nadtyrać, **ein wenig abnutzen, abreißen, schwächen.** Ponieważ im się woyną lud nadszarzał, na zimowe go rozwiedli statywy. *Chreść. Fars.* 400. Sam czas i woysko nadszarzane radzą traktować z nieprzyiacielem. *ib.* 399.

NADSZASTAĆ się, *F.* Nadszasta się *Rec. dk.*, dosyć poszastać, **sich satt oder müde springen, tanzen, laufen.** Djabelnie nadszastałeś się. *Teatr.* 17, 8. - szastaniem nadwątlić się, **sich durch Herumtummeln abmatten.**

NADSZCZEKAĆ *ob.* Naszczękać.

NADSZEDŁ *ob.* Nadchodzić, Nadeyść.

NADSZCZEPAĆ, *cz. dk.*, szczepaniem nadciąć, **ein wenig anspalten,** *Rs.* **надщúпнуть, надщúпывать, надколóть, надкалывать.**

NADSZTUKOWAĆ, *F.* nadsztukuie *Act. dk.*, nadstawiać, nadstosować, nadsadzić czego brak, *Vd.* nashtukati, pershtukati; *Rs.* **настáвить, наставля́ть, наставлúвать, anflicken.** Potrzebna iest umieiętność nadsztukowania sobie linki, kiedy się zerwie. *Jak. Art.* 3, 46.

NADTARTY *ob.* Nadetrzeć. NADTERAĆ *ob.* Nadtyrać.

NADTKNĄĆ *ob.* Natknąć.

NADTO *adverb.*, (*distinguas* nad to, *ob.* nad); zbytecznie, nad miarę, za wiele, *Crn.* natu, prevêsh, dovêl, *Vd.* prevezh, zhesmero, zhes vse; *Cro.* odvèch, prevech; **zu viel, zu sehr, über das Maaß.** Wszystko, co iest nadto, człeku szkodzi. *Nar. Dz.* 1, 53. Chcieć nadto iest grzechem. *Hor.* 1, 283. Już też to tego nadto. *Tręb. S. M.* 112. A iuż też to i nadto. *Teatr* 53, 4; *Zab.* 3, 145. Zakonników nadto. *Kras. Pod.* 2, 157. Może, że ia tu nadto iestem, sostawiam was samych. *Teatr* 17 *c*, 40, niepotrzebny, na przeszkodzie). Oto ten kochany leytnancik za nadto sobie pozwala. *Teatr.* 47, 23. trochę za wiele). Wiele ludzie maluią, rożne są portrety, Jedni aż nadto czernią, drudzy nadto bielą. *Kras. List.* 2, 101. Któreż zwierzę od osła głupsze znacie? ℟. Człowiek! - a iuż to nadto! - nie nadto; lecz mało. *Kras. W.* 28.

NADTRACIĆ, *Nadutracić, *F.* nadtraci *Act. dk.*, podtracić, nieco potracić, tracąc nadmnieyszyć, **zum Theil verlieren, durchbringen, ſchmählern.** Znam słuszność ſtrofowania, żem mych dóbr nadtracił. *Teatr* 43 *c*, 14. Na niepotrzebnych ſtroiach nadtracił wiele. *Rak. Pob. a iij.* Jeſteś familii podupadłéy; ociec twóy nadtracił subſtancyi. *Teatr* 35 *c*, 16. Nadutraciwszy sobie w Poznaniu, przeniosł się do inszego miaſta. *Zebr. Zw.* 176.

NADTRUCHLEWAĆ *Med. Cont.*, Nadtruchleć *dk.*, zasłabieć, **kränklich werden.** Władysław, wróciwszy się do Krakowa, nadtruchlewać zapoczął. *Krom.* 340.

NADTRZĄŚĆ *ob.* Natrząść.

NADTYRAĆ, NADTÉRAĆ, NATYRAĆ, - ał, - a, *Act. nd.*, nadwerężać, nadwątlić tyraniem, **ſchwächen, abmatten durch Herumtreiben, Herumreißen, Abſtoßen.** Panowie teraz wolą i swoiey reputacyi i maiętności nadtyrać, tylko żeby swoiey dumie dosyć uczynili. *Star. Ref.* 19. Porwać się na nieprzyiaciela z tak umnieyszonym woyſkiem i nadtyranym, niebezpiecznо. *Birk. Chod.* 9. Natyrał pod on czas zdrowia, że w nim uſtawały siły do prac. *Birk. Dom.* 78. Cyrce, darmo zalotów nadterawszy, rzecze, *retentatis precibus fruſtra. Zebr. Ow.* 359.

NADUMAĆ się, *F.* naduma się *Recipr. dk.*, Nadumywać się *kont. et frqu.*, *Rs.* надумать ся, надумывать ся; do woli się namyślić, dumać, **ſich ſatt genug denken, lange genug nachdenken, ſich müde denken.** Móy smutny przyiacielu, móy dawny sąsiedzie, Nadumałeś się dosyć o domowéy biedzie. *Tręb. S. M.* 5.

NADUŻYWAĆ *Act. dk.*, Nadużyć, *F.* nadużyie *dk.*, przesadzaniem na złe używać, nad powinność używać, **mißbrauchen, durch Uebertreibung.** *Vd.* nevriednu nuzati, nepridnu oberniti; *Ross.* злоупотреби́ть, злоупотребля́ть. Niewolno w indukcach i replikach nadużywać praw do rzeczy nieſtosownych. *S. Grodz.* 2, 168. Zoſtaiącemu pod opieką wolno ieſt na opiekuna żalić się, ieżeliby ten władzy swey nad nim iakim sposobem nadużyć miał. *Gall. Cyw.* 1, 89. Nadużycie, przesadne użycie, na złe użycie, **der Mißbrauch, beſonders durch Uebertreibung**, *Vd.* nepridnu obernenje, hudobernoſt, nevriednu nuzanje, nepridna shega, resvada; *Crn.* resvâda, svâda, hudobèrnoſt; *Rs.* злоупотребле́нїе. Nadużyty *Ec.* потре́бовательный *abusiuus.* Nadużytny, mogący być źle użytym *Ec.* злоупотребительный.

NADWAŁEK, - łka, *m.*, **die Bruſtwehr.** *Tr.*, *ob.* przedpiersień. *Jakub.* NADWALNY, - a, - e, n. p. Nadwalna działobitnia, zasłoniona przedpiersieniem bez ſtrzelnic, tak niſkim, iż z armat ſtrzela się po nad przedpiersień. *Jak. Art.* 3, 304, **eine tiefe Batterie, mit einer ſehr niedrigen Bruſtwehre ohne Schießlöcher.** Zaszczyty, baterye nadwalne, szańce. *Archel.* 2, 42.

NADWĄTLIĆ, - ił, *F.* nadwątli, *Act. dk.*, Nadwątlać *ndk.*, nadwerężyć, osłabiać trochę, **etwas ſchwächen, wankend machen.** Ręce Attyliusza, które chłopska robota nieco nadwątliła, całość oyczyzny ugruntowały. *Warg. Wal.* 131. Annibala, którego niedoſtępne Alpy przytrzeć i nadwątlić nie mogły, rozkosze Kampanii osłabiły. *Pilch. Sen. liſt.* 389. Zli ludzie pragną wiarę umnieyszyć, i nadwątlić. *Ząbk.* 7. Nic niemasz, coby tak mocne iego przedsięwzięcie nadwątlić mogło. *Staś. Num.* 1, 63, Fenixie trzykroć fortunny; to co dla nas zgonem, Tobie życiem i wiekiem ieſt nienadwątlonym. *Zab.* 15, 163. *Kniaz.*, nienaruszonym, niepodległym ſkazie.

NADWAŻYĆ *cz. dk.*, nieco przeważyć, **etwas überwiegen.** Nadważenie, - ia, *n.*, *superpondium*, co zwłaszcza nad pewną wagę przydawają. *Mącz.*, **das Uebergewicht.** Nadodatek, **die Zugabe.**

NADWERĘŻAĆ, *NADWEREDZAĆ, (cf. rzedzić, rzadki), - ał, - a, *Act. ndk.*, Nadwerężyć, *Narężyć, *F.* nadwereży *dk.*, nadwątlić, nadsłabić, *Vd.* omadeshiti, *Bs.* squariti, isquariti, isctetliti, **ſchwächer machen, ſchwächen, wankend machen.** Teraz i ludziom wypocząć należy, Których podróżny niewczas nadwereży. *Chrość. Ow.* 98. Jezus w rękach spracowany, w nogach *nadweredzony, w siłach zwątlony. *Pociey* 332. Poſtem i niespaniem *nadweredzać swego zdrowia. *Pim. Kam.* 103. Jezus śmiercią śmierć zwyciężył, szatańſkiéy siły narężył. *Kanc. Gd.* 104. Ma w głowie nadwerężone krokiewki. *Teatr* 7 *c*, 60. Jak tę nadwerężoną robotę naprawić? *Teatr* 6, 101.

NADWIĄZAĆ, *F.* Nadwiąże *Act. dk.*, Nadwięzywać, Nadwięzuie *Cont.*, *pronectere. Cn. Th.*, Nadſtawiać, nadsztukować, **anknüpfen, anſtücken**; *Sr.* 1. **nadwązuju, nadzwejn**; *Vd.* nadvesati; *Rg.* nadvêzati. NADWIĄZKA, - i, ż., zwięzywanie wyżéy czego, **das Ueberbinden**, *Vd.* nadves.

NADWICHNĄĆ, NADWINĄĆ, *F.* nadwichnie *Act. dk.*, *Bs.* navinuti, *Sr.* 1. **nawihnu**; nieco wywichnąć, **etwas verrenken, verbeugen.** Już to oſtatnia, nadwinąwszy nogi, Kamień, na wſtręcie co był, zrzucać z drogi. *Mon.* 71, 348. Eurem byſtrym Cyprys nadwichnięty. *Hor.* 2, 237. *Kniaź.*

NADWIĘDNĄĆ, NAWIĘDNĄĆ, *F.* nadwiędnie *Med. idntl.*, nieco powiędnąć, **ein wenig welk werden.** Nadwiędłe kwiatki. *Staś. Num.* 2, 99. Nawiądł. *Cn. Th.* 455.

NADWIERCIEĆ *cz. dk.*, nieco nawiercieć, **etwas anbohren**, *Rs.* надсверли́ть.

NADWIEŚĆ *ob.* Nawieść.

*NADWIESZ, n. p. Zjawiać się tobie będzie bóg z ubłagalni. *Budn. Ex.* 25, 22. *not.* „właśnie: od nadwiesza“., od wieka, nakrycia, baldakinu, cf. *nadwisieć, *Sr.* 1. **nadwišnyu** *superpendeo*; *Rg.* nadviſajeti, nadvisiti *impendere*, *imminere*; *Bs.* nadvissiti; (*Rs.* надвѣсить, надвѣшивать *nadwiesić, nad czym zawieszać).

NADWIETRZNY, - a, - e, nadpowietrzny, **überlüftig.** Anielska iſtota gładka, nieśmiertelna i nadwietrzna. *Przyb. Milt.* 187. NADWIETRZYĆ, *F.* nadwietrzy *Act. dk.*, Nadwietrzać *ndk.*, wietrzeniem nadeyść, **ausſpüren.** Trudno żeby pozadni psi zatarty trop od przednich nadwietrzali. *Oſtror. Myśl.* 43.

NADWIEŹĆ, nadwiozł, nadwieźli, *F.* nadwiezie *Act. dk.*, Nadwozić *ndk.*, w ciągu czego co przywieźć, **indeſſen herbeyführen.** Nadjechał pan z okrutnym rozruchem, licznym dworem, brykami za nim nadwieźli pieniądze. *Zab.* 13, 207.

NADWINĄĆ *ob.* nawinąć.

NADWISLANIN, - a, *m.*, który nad Wisłą mieszka, **der an der Weichſel wohnt.** NADWISLANY, - a, - e, nad Wisłą leżący, nadbrzeżny, **an der Weichſel liegend.** Zamki nadwiślane. *Nar. Hiſt.* 4, 332. NADWIŚLE, - a, *n.*, nadbrzeże Wiślane, **das Weichſelufer.** Wraz potym ciągłe po nadwiślu skały Ach! odgłos trzykroć przeraźliwy dały. *Zab.* 12, 404. *Kossak.*

NADWNUCZKA, - i, ż., prawnuczka, die Urenkelinn. NADWNUK, - a, *m.*, prawnuk, der Urenkel. Slad pracy oyców, niezapomnianéy przez późne nadwnuki. *N. Pam.* 6, 301. *Czack. pr.* 1, 10.

NAD-WODNY, - a, - e, *Bh.* powodnėný, nad wodą, rzeką *etc.* będący, am Waſſer befindlich. Nadwodne drzewa. *Otw. Ow.* 363. Wierzby nadwodne, *amnicolae. Zebr. Ow.* 246.

NADWORNA, - y, ż., miaſto w Ruſkim. *Dyk. G.* 2, 196, eine Stadt im Reuß:. NADWORNY, - a, - e, od dworu Królewſkiego, monarszego, *Rs.* надво́рный, придворный, Hof=, den Hof des Königs, des Monarchen angehend. Marszałków wielkich marszałkowie nadworni zaſtępują. *Herb. Stat.* 187. Sądy nadworne, = zadworne, królewſkie, kanclerſkie, aſſeſſoryalne, das Oberhofgericht. Nadworny rok, *terminus curialis. Vol. Leg.* 1, 388. eine Ladung vor dieſes Gericht. - b) od dworu wielkiego pana, den Hof eines großen Herrn angehend. Panowie nasi utrzymuią żołnierzy na swym żołdzie, pod imieniem gwardyi nadworney. *Leszcz. Gt.* 117. Hofgarde, Leibgarde. Nadworni ci żołnierze wycieńczali intraty obywatelów. *Kras. Pod.* 2, 174. (cf. Ordynacki żołnierz). - c) nadworny, = dworſki, dworzaninowi przyſtoyny, Hofs=, für den Hof und das Hofleben. Zawziętość kosterſtwa za zabawę osob godnego urodzenia, przewrotna chytrość za cnoty nadworne są poczytane. *Zab.* 7, 37. - 2. nadworny, napodworny, podniebny, *subdialis. Cn. Th.*, pod niebem zoſtaiący. *Włod.*, unter freyem Himmel befindlich, draußen, im Freyen. *Fortif.* Nadworne obrony, = zewnętrzne, na pole wychodzące. *Tr.*, die Außenwerke, gegen das freye Feld zu. NADWOROWAĆ, *F.* nadworuie *Act. dk.*; do woli z kogo nażartować, mit einem nach Belieben ſeinen Scherz treiben. Nadworować kogo przed ludźmi. *Tr.* NADWORZE, - a, *n.*, podniebie, der Ort unter freyem Himmel, das Freye, *Bh.* nadwoŕi = podwerzec, *Rs.* надво́рье. *Dium*, nadworze. *Urs. Gr.* 129. Spał na nadworzu, = pod niebem. *Włod.* Z nadworza, zewnątrz, von außen. Bóg zamknął Noego w korabiu z nadworza. *Budn. Gen.* 7, 16. zamknął za nim. *Bibl. Gd.*) Z nadworza puſtoszyć ie będzie miecz, a wewnątrz ſtrach. *W. Deut.* 32, 25. zewnątrz. *Bibl. Gd.*). Domy z belek, *z nadworu* obwodzą smołą. *N. Pam.* 14, 180.

*NADWYSZ, NADWZWYSZ, NADWZWYŻ, NADZWYŻ, (*ob.* Wyż), *adverb.*, nadto, nazbyt. *Włod.*, *ex abundanti. Cn. Th.*, nadmiarz, über die Maaßen, überflüßig. Nadwysz to trzeba wiedzieć, iż ... *Cresc.* 335, t. i nad to, prócz tego, außerdem. Daleś mi był pięć grzywien, otożem drugą pięć nadzwyż urobił. 1 *Leop. Math.* 25, 20. Lichwy nadzwyż nie brał. *Leop. Ezech.* 18, 17. *et* 22, 12. *Bh.* nádwyſſek *superplus; Rg.* nadvišiti; *Rs.* надвы́сить, надвышáть, *nadwyższyć, przewyższyć.

NADYBAĆ, *F.* nadybie, *Act. dk.*, zdybać nad czym ertiſchen, ertappen. *Ross.* набре́сть, набреду́, набро́жу. To tedy nie mam mowić ni przedkim, choćbym ich razem kiedy z sobą nadybał? *Teatr* 10 *b*, 31. Zwyczayna do żyda chodzić na przepalankę, wleczę co nadybie. *Comp. Med.* 396. co uchwyci). Z wiekiem upłynęły siły, nadybała starość. *Sirm. Qu.* 6. nadążyła.

NADYCHAĆ *ob.* Natchnąć.

NADYMAĆ, - ał, - a, *Act. ndk.*, Nadąć, - ął, - ęli, *F.* nadmie *dk.*; *Bh.* nadymati, nadmauti, nadul, nadugi; *Slo.* naduti; *Sr.* 2. naduwaſch, nadumaſch; *Sr.* 1. naduhwam, naduinem, naduju; *Vd.* napihniti, napihati, napihuvati; *Cro.* nadúvam, nabochnjem; *Bs.* nadutti, nadimati, nabotiti; *Rg.* nadutti, nadimati; *Rs.* надуть, надува́ть, надми́ть, надмева́ть, надыма́ть; *Ecc.* надыма́ю, надува́ю, кичи́ть, всзкичить; wiatrem rozpychać, aufblaſen, aufblähen, *propr. et fig. (oppos. Bs.* zdimati, izdutti *detumefacio*). Umieią bogactwa moiyca głupiego, iako macharzynę nadąć, że o sobie wiele rozumieć będzie, o żadnego nie dba. *Birk. Ex.* 30. Fortuna pospolicie umysły nadyma, Komu płuży, rzadko się w swey mierze utrzyma. *Groch. W.* 425. Mniemanie ludzi głupich, Wiatry prożne miechy nadymaią. *Zab.* 7, 225. Wszyſtkie te rzeczy, które nas nadymaią, i wyżey niż człowieczeńſtwo dopuszcza, wynoszą - - *Gor. Sen.* 400. Nadął gębę by pudło, na pięść rozszerzoną. *Rey Wiz.* 166. Długoli mu będzie wolno, tak nadymać tę poſtawę swoię? *Weresz. Rgl.* 82. *Rey Zw.* 48. - Nadęty, Nadymany, *Part. perf.*; *Bh.* nadutý; *Slo.* nadutý, *Vd.* napuhen, sdeten; *Sla.* napúnut; *Ross.* надутый, оду́тливый, оду́тловатый, бояроватый, баровatый, высокопарный; *Ec.* кичливый; aufgeblaſen, aufgebläht. *phys. et moraln.* żaczekby cię naſtraszył nadętym pęcherzem. *Teatr* 51, 9. Surm Berecyńtyńſkich *znadymane rogi. *Otw. Otw.* 428, nadęte). Pryszcze nadęte, 1 *Leop. Ex.* 9, ociekłe, nabrzmiałe). Nadzieia ta ieſt bardzo daleka, i wiatrem nadęta. *Kłok. Turk.* 73. Nadęci, nie maiąc w sobie żadney albo mało co godności, rozumieią o sobie, iakoby byli bardzo godni. *Petr. Et.* 267. Im kto uczeńſzy, tym bywa nadętszy. *Rys. Ad.* 21. Nieposłusznym a nadętym, źle się wodziło. *Gil. Pſt.* 128. 1) Nadęcie *adverb.*, = nadęto, nadętym sposobem. 2) NADĘCIE, - ia, *n.*, *Subſt. Verb.*, nadymanie, das Aufblaſen; cf. nadętość, die Aufgeblaſenheit, *phys. et moral. Sr.* 2. hopuklina; *Vd.* napuh; *Rg.* nadutje, nadùdba; *Rs.* высокопáрность. NADYMAĆ się, NADĄĆ się *Recip.*; *Bh.* nadymat ſe, nadmaut ſe, botnati, banjm ſe; *Crn.* napuhûjem; *Vd.* napihuvatise, gornapersuvatise, se podpirat; *Rg.* naduttise; *Cro.* napuhavatisze; *Ec.* дмится, дмюся, кичиться, надыматься, гордиться; *Ross.* бояриться; odymać się, puszyć się, pysznić się, kokoszyć się, gniewać się, ſich aufblaſen, aufblähen; *phys. et mor.*; (*oppos. Bs.* zdimatise, izdiettise, ispihnuti *detumeo*). Nadymała się żaba, chcąc się wołowi porównać. *Ezop.* 14. Ci którzy pychą i dumą nad innych się podnaszaią i nadymaią, są głowy czcze. *Zab.* 13, 72. Nadyma się iak ropucha. *Cn. Ad.* 4. *Sr.* 2. won ſe huſtawa, ako naduti mech, ako tuzne jelito. Nadął się iak półtora nieszczęścia, spoyrzał na mnie marsem. *Teatr* 21, 151., *Mon.* 66, 723. Nadąwszy się z palicą Mazur w karczmie siedział. *Jag. Gr. B* 3. Teraz się nadymasz, brwi oczu swoich wzgórę podnosisz! *Weresz. Rgl.* 83. Próżnym o sobie dobrym nadymaią się mniemaniem. *Mon.* 69, 272. NADYMACZ, - a, *m.*, *Anat.* tak zowią muszkuł, naywiększą część iagody twarzy składaiący, *buccinator*; on się nadyma, gdy człowiek dmie w trąbę etc. *Dyk. Med.* 4, 444. *Krup.* 4, 22. der Blaſemuskel, Trompetermuskel im Geſicht. cf. *Bh.* Nadymać 1) *follis* 2) *flator*; który nadyma, der Anblaſer. NADYMIĆ *cz. dk.*, dymem napełnić,

mit Rauch anfüllen, voll rauchen, *Bs.* nadimmiti; *Ross.* надымить.

NADYSZKUROWAĆ się, *F.* nadyszkuruie się *Rec. Dok.*, nagadać się, ſich ſatt diſcutiren. Długo nadyszkurowawszy się o tym, nie mogli się zgodzić. *Lub. Roz.* 371.

*NĄDZ, *Genit. plur. nomin.* nędza.

*NADZAMIAR, - u, *m.*, zbytek, Uebermaß, nadmiar). Wedle *nadzamiaru prześladowałem zbór boży. *Budn. Gal.* 1, 13. nader. *Bibl. Gd.*).

*NADŻDŻYĆ *intrans.*]*dk.*, deszczem napadać na co, worauf regnen, *Rs.* надождить, надождять.

*NADŻEGAĆ *cz. dk.*, *Rs.* наджечь, надожгу, наджигать podpalić, *ob.* podżegać.

NADZIAĆ *ob.* Nadziewać. NADZIAK, - a, *m.*, Czekan abo nadziak, broń Węgierska, różni się tym od obucha, że koniec od młotka idący, iest zakrzywionym w obuchu; w czekanie zaś, czyli *nadziaku*, na proſt idzie, i że i młotem i koncem razić można, tłukąc młotem, a *nadziewaiąc*, czyli dziubiąc końcem. *Czrtr. Mſk.*, ein Ungariſcher Spitzkolben, Streitkolben mit einem ſpitzigen Ende. W ręku nadziak trzyma złotolity. *Kchow.* 51. Byſtry nadziak w ręku. *Pot. Jow.* 30. Dobrze go pięściami utłukłszy, potym nadziakiem, aż do złamania kiia, srodze go ubił. *Nar. Chod.* 1, 360.

NADZIAŁAĆ *Act. dk.*, *Bh.* nadělati = *multum facere*; *Vd.* nadielati, nadjati; *Rs.* надѣлать, надѣлывать, наддѣланный, wiele czego narobić, nagotować, viel und genüglich machen, fertig machen, anfertigen. Nabudowałem sobie domów, naczyniłem ogrodów, i nadziałałem sobie ſtawów, 1 *Leop. Ecl.* 2, 4. Łotrowie do owczarni wiele dziur nadziałali, a z niéy gołębińców naczynili. *Zrn. Pſt.* 264 *b.* Nadziałasz forſtów na przybytek z drzewa Setym. 1 *Leop. Ex.* 26, 15. Dworska powinna obrusów, ręczników, serwet dostatek nadziałać. *Haur. Ek.* 86.

NADZIAŁY, NADZIANY, NADZIEWANY *Part. Verb.* Nadziewać, Nadziać. *ob.* NADZIEWANY.

NADZICZYĆ się, *F.* nadziczy się *Ree. dk.*, *wydziwiać do woli, zur Gnüge wüthen und toben. Beſtya ta na lądzie do woli się nadziczywszy i napaſtwiwszy, do morza się wraca. *Gwag.* 493.

NADZIEIA, - iei, *ż.*, *Bh.* naděge, nadáloſt, cjała (*ob.* czekać, oczekiwać); *Slo.* náděg, duffáni (*ob.* ufać); *Sr.* 2. naieia; *Sr.* 1. nadjeya, nadzey; *Crn.* nadęga, vupanje; *Vd.* upanje; *Rg.* nâda, nadanje; *Sla.* uffanje; *Bs.* uffança, uzdanje, uffanjiçe; *Rs.* надежда, чаяніе, упованіе; *Ec.* надѣя, надéжда, cf. *Etym.* dziać); spodziewanie się, otucha, die Hoffnung. Tuszysz sobie, że dostąpisz dobra, którego pragniesz; czuciem twoim iest nadzieia. *Pir. Wym.* 180. Nadzieia, ukontentowanie duszy, myślącéy o przyszłym dobru, przytrafić się mogącym. *Cyanł. Log.* 40. Skutek niezawsze naszey rzeczy bywa, Ale nadzieia nigdy nie upływa. *Chroſć. Ow.* 290. Nadzieią cieszyć się nie wadzi. *Paſt. F.* 46. Nadzieia, dziecię miłości własney, a dziedziczką przyszłości. *Jèz. Wyr.* Nadzieia często omyla. *Cn. Ad.* 526. Nie bierzmy nadziei za skutki. *Kołł. Liſt.* 2, 14. Nadzieia, wszystkich głupich matka. *Teatr* 33 *d*, 5. Zgubione nadzieie, zwiędle, pogrzebione. *Paſt. F.* 76. W samych nam sobie mieć nadzieię trzeba. *P. Kchan. Jer.* 261. W bogu nadzieia. *W.* 4 *Reg.* 18, 22; *Zab.* 10, 261. Nadzieię swoię w bogu będę miał; niechay nadzieię swoię w tobie pokładaią Panie. *Gil. Kat.* 53. Nadzieię pokładać *Rs.* пона дѣятся. W tobie ia samym, Panie, człowiek smutny Nadzieię kładę, ty racz o mnie radzić. *J. Kchan. Ps.* 7. Z odwagi w samey szabli nadzieię pokłada. *Bard. Luc.* 5. Gdy nadzieia zwycięſtwo obiecuie, śmieley się naſtępuie. *Warg. Cez.* 71. Czynić komu nadzieię, tuszyć mu, *Rs.* обнадежить, обнадéживать. Ta nadzieia utrzymuie nas ieszcze. *Teatr* 8, 43. Kto nadzieią żyw, wskóra - li wielki dziw. *Rys. Ad.* 26. Miłość nadzieią żyie i z nią kona. *Morszt.* 184. Stracić całe nadzieię, ieſt skończyć kochanie; *ib.* 47. Nadzieię tracić, zwątpić, rozpaczać, *Ec.* отнадéждитися. Ach prędkie tych co kochaią, nadzieie! *Morszt.* 233. Nie trać nadzieie, gdyć się nie dobrze dzieie. *Cn. Ad.* 526, cf. spodzieway się śmiele, póki dusza w ciele; Poki iedno człowiek ziewa, wszyſtkiego się niech spodziewa; Będzie też kiedy dobrze, bywszy źle; Będzie też kiedy słońce przed naszemi wroty). Nadzieia ieszcze ieſt. *Cn. Ad.* 526, cf. ieszcze nie rozpaczać, ieszcze nie po wszystkim). Wierzę temu, co dawne nas przysłowie uczy, Nadzieia karmi, ale nadzieia nie tuczy. *Min. Ryt.* 3, 233. Karmiemy nadzieią serca, w nieszczęściu tęſkliwe. *Paſt. F.* 29. Rzecz szalona, nadzieią się karmić, gdyż nią nikt nie utyie. *Ezop.* 34. Nadziei za pieniądze nie kupi. *Ezop.* 2. Ja nigdy nadziei nie kupuię; gdy co mogę mieć teraz, wolę niż potym. *ib.* 34. cf. lepiey chwała bogu, niż da li bóg). Wszędy iużby była błędna nadzieia twoia. *Rey Pſt. S e* 2, mylna nadzieia, niepewna, prożna. Próżną się nadzieią cieszyć *Rs.* суетствовать. Miasto w oblężeniu, i w złey nadziei. *Rey Zw.* 94 *b.*; raczey w obawie złego wyyścia, nie spodziewa się dobrego końca). Dobra nadzieia. *Cn. Ad.* 163, dobry znak, dobra oznaka, dobre początki. - Przylądek dobrey nadziei, *Cap de bonne esperance*, w końcu południowéy Afryki. *Dyk. G.* 2, 15, das Vorgebürge der guten Hoffnung. - b) *per excellent.* nadzieia kobieca, z brzemienność. die Schwangerſchaft, die gute Hoffnung, Hoffnung, andre Umſtände. Elektorowa już od trzech miesięcy przy nadziei ma się znaydować. *Gaz. Nar.* 1, 240. Królowa znowu przy nadziei znayduie się; iuż to dwudziesta druga cięża tey monarchini. *Gaz Nar.* 1, 310.

NADZIELIĆ *cz. dk.*, Nadzielać *ndk.*, ile dosyć udzielić, genüglich mittheilen; *Bh.* naděliti, nadělowati; *Rs.* надѣлить, надѣлять (надѣлъ, надѣлокъ udział). Ubogich iałmużną nadzielamy. *Sak. Pr.* 154. Dlaczego was natura ięzykiem nadarzyła? dlaczego rozumem nadzieliła? *Smotr. Lam.* 28.

NADZIEMNY, - a, - e, nad ziemią będący, über der Erde befindlich, *oppos.* podziemny). *Syxt. Szk.* 143.

NADZIENIE *ob.* nadziewać.

NA-DZIERAĆ *ob.* Nadrzeć.

*NAD-ZIERAĆ *ob.* dozorować. *Nadzieranie *Rs.* надзираніе dozor; *Nadzieracz *Rs.* надзиратель dozorca, cf. nazierać, nagląd ać.

NADZIEWAĆ, - ał, - a, *Act. ndk.*, Nadziać, *F.* nadzieie, *dk.*, *Bh. et Slo.* nadjwati, nadjwám, nadíti, naděgi *farcire*; *Rg.* nadjetti, nadjêvati *farcire*; *Cro.* nadevam, natervavam *farcio*, nadevam ime *indo nomen* cf. dziać, iak czdzieią?, *Bs.* naditti imme *indere nomen*, naditti, naghgneſti *farcire*; *Vd.* nadjati oblezhi = oblec, ubierać, nakładać; *Rs.* надѣть, надѣвать odziać, kłaść na się, oblec).

oblec). - *Pol.* napychać, natłaczać, napełniać, voll ſtopfen, anfüllen, ſtopfen; *propr. et figur.*; *Sr.* 1. nawotjam; *Crn.* basam, ſadlàm, mashim, *Vd.* hatiti, ſadlati, bulati, nahatiti, nabulit, nabàsati, gatiti, nadregati, pitati, marjashiti, moshiti; *Rs.* чинить, начинить, начиняю. Z tabaki kurzawą nosy nadziali. *Birk. Oboz. L.* 2. Jemu iedwabne słówka uszy nadziewaią. *Banial. D* 3 *b.* Żeby się panowie przysłuchali, iak służący ich djabłami nadziewaią. *Teatr* 6 *b*, 19, t. i. djabłami karmią, klną im). Nadzieia nie nadziewa. *Min. Ryt.* 3, 233, t. i. nie karmi, nie tuczy, Hoffnung mäſtet nicht. *Teatr* 42 *d, d.* Nadziewać gęś żywą, tuczyć, karmić kłóſkami. *Cn. Th.*, Gänſe ſtopfen. Nadziewać gęś zarzniętą, prosię, cielęce piersi, z natykać nadzieniem, mit Fülſel füllen. *Wiel. Kuch.* 406. Kiszki tak wołowe, iako i wieprzowe powinna dworka nadziewać. *Haur Ek.* 86, *ob.* nadziewanka, nadziewanie. - §. *2) Nadziewać się *recipr.*, spodziewać się, *Bh.* nadíti ſe, nadati ſe, z spodziewać się; nadíwati ſe *diu spectare*, *etym.* dziw; *Sr.* 1. nadjepu ßo; *Sr.* 2. nażaſch; *Rg.* nâdatise *sperare*; *Bs.* nadatse *expectare*; *Cro.* nadjamsze, nadejèmsze *praesagio*, *spero*; *Vd.* vupati, dovupati (*ob.* ufać); *Rs.* надѣяться, надѣюсь; (*Ec.* наджидáю, ожидáю, z czekam); hoffen. Od kogo się naywięcéy czego nadziewaią, naywięcéy temu zabiegaią. *Kosz. Cyc.* 29. Od boga tego się nadziewał, co mu nie było obiecano. *Salin.* 5, 23. Zeszło mu na pomocach, zkąd się ich nadziewał. *Bielſk.* 504. Nigdym się nie nadziewał, abym cię kiedy widzieć miał. *Radz. Genes.* 48, 11. Nadziewał się widzieć od niego iawne cudo. *W. Poſt. Mn.* 170. Król Duński nadziewał się ieszcze czego lepszego od Polaków dostać. *Gwag.* 422. Prawdy ostréy, abyś się tu doczytać nadziewał. *Orzech. Qu. praef.* Przekładał arcybiskup i gniew boży, którego i król i Rzplta nadziewaćby się mogła. *Gor. Dz.* 161. Nadzieway się każdy wierny, iż ci bóg da łaskę. *Rey Ap.* 15. Zawsze bądźmy gotowemi, bo gdy się nie nadzieiemy, pan przyydzie. *Gil. Kat.* 243. - §. b) Nadziewać się na co, z spuszczać się na co, ſich auf etwas verlaſſen, ſein Zutrauen ſetzen. Nie na łuk móy nadzieię się, ani miecz móy zbawi mnie. *Bud. Ps.* 44, 6. w łuku moim nie ufałem. *Bibl. Gd.).* Są, którzy nadziewaią się na maiętności swe. *Bud. Ps.* 49, 6, ufaią bogactwom swoim. *Bibl. Gd.*). Nadziewaycie się na każdy czas ludzie, bóg ufanie nasze. *Bud. Ps.* 62, 9. Lepiéy nadziewać się na Jehowę, niż ufać w człowieku. *Bud. Ps.* 118, 8. NADZIEWACZ, - a, *m.*, co nadziewa, n. p. gęś, prosię etc., *fartor. Cn. Th.*, tuczyciel, karmiciel, der Stopfer, Gänſeſtopfer, Hühnerſtopfer; co nadziewa kiszki, der Fülſelfüller, Wurſtſtopfer; *Slo.* nadiwać; *Bs.* nadivalaç; *Crn.* fadlavz: *Cro.* devenichar, nadevach. NADZIEWANIE, NADZIANIE, - ia, *n.*, napychanie, natłaczanie, das Anſtopfen, Vollſtopfen. Nadziewanie gęsi kłóſkami, das Stopfen des Federviehes. Nadziewanie kucharſkie, das Füllen mit Fülſel. Biegli kucharze w nadziewaniach kunsztownych. *Hor. Sat.* 200. Nadziewanie, z NADZIENIE. *Bh. et Slo.* nadjwka; *Sr.* 1. pélneno; *Rg.* nadjevak, nadjedba; *Bs.* nadivenje, naghnetenje, kugljen; *Cro.* nagnyetenye, devenicza, nadev; *Ross.* начи́нка; to, czym nadziewaią pieczenie, kiszki i t. d., das Fülſel, die Fülle. Nadzienie do wielu potraw mięsnych i poſtnych robi się, sporządziwszy do tego rozmaitym sposobem siekaninę. *Wiel. Kuch.* 406. NADZIEWANKA, - i, ż., nadziewanego co, *Bh.* nadiwanina, klobaſa, kiełbasa), etwas Gefülltes, gefüllte Speiſe. *Tr.* - §. kiszka nadziana. *Tr.*, eine Wurſt; *Cro.* devenicza; *Bs.* diveniça, nadiveniça; *Rg.* djevenizza, nadjevenizza. NADZIEWANY, NADZIANY, - a, - e, *part. verbi* Nadziewać, Nadziać; z napchany, natłoczony, napełniony, voll geſtopft, voll gefüllt. Wszyscy byli ſtrachem nadziewani, Mogli bydź w obce tchorzami nazwani. *Auszp.* 21. Wiatrem i dymem nadziany, Musi świat lekki bydź zwany. *Dar. Lot.* 12. - §. karmny, nakarmiony, tuczny, geſtopft, gemäſtet, feiſt. Nadziewanego abo karmnego cokolwiek, gęś, ptak, cielę, baran, *farctum aliquid. Cn. Th.* U dworu lepiéy bydź odzianym, niż nadzianym. *Dwor. F.* 3. - §. nadzieniem natkany, *Cro.* nagnyeten, mit Fülſel gefüllt. I ryby na poſt siekaniem rozmaitym nadziewane bywaią. *Wiel. Kuch.* 406. - §. 2) Nadziany, *nadziały, nadzieszny, z spodziewany, gehofft, verhofft; *Sla.* nádanj; *ob.* nadany). Zdziwią się nagléy odmianie nienadziałego zbawienia, 1 *Leop. Sap.* 5, 2, niespodziewanego. 3 *Leop.*). Czas nienadzieszney potrzeby. *Rey Zw.* 166. Nagłe a nienadziane odiechanie. *Mącz.* Nienadziana rzecz na mię przyszła; *nec opinata. Mącz.* Przypadł na mię nagły i nienadziały ſtrach. *Leop. Sap.* 17, 15. Nieodpowiednie i nienadziałego w namiocie zamordował. *ib. Mach*, 1, *Cro.* iz nenada, z z nienacka; *Ec.* внезáпу; *Rg.* nenaadni *repentinus*). NADZIEYNY, - a, - e, od nadziei, czego się spodziewać można, Hoffnungs-, hoffentlich; *Sr.* 1. nadjepiczné; *Rg.* naadni; *Rs.* надёжный, z (pewny, ufny, zaufania godny; *Ec.* полнадёжный, *Gr.* ἡμισέλπιδος *semisperans*). Widoczną utaiłem gorycz w nadzieyną odziewaiąc ie sukienkę. *Mon.* 65, 95.

NADZIL, - a, *m.*, miaſto w ziemi Chełmſkiéy. *Dyk. G.* 2, 196, eine Stadt im Chelmiſchen.

NAD-ZIOMEK, - mka, *m.*, w ogrodzie, *terraſſe.* n. p. Ja chcę wieniec przybarwić pachnącemi ziołki, Po naybliższym nadziomku zbieraiąc fiołki. *Zab.* 16, 88 *et* 8, 120 *Tręb.*, eine Gartenterraſſe, cf. grzęda, lecha, leszka.

NADZIWIĆ się, *f.* nadziwi się *rec. dk.*, Nadziwować się *ndk.*, wydziwić się, ſich genug wundern, bewundern; (*Bh.* nadíwati ſe *diu spectare*); *Bh.* nadíwiti ſe; *Rs.* надивиться. Pismom iego uczeni nadziwić się nie mogą, *Zebr. Zw.* 96. Nie może się nadziwić tak wielkiéy mądrości w tak młodym wieku. *Stas. Num.* 2, 138. Nieprzyiaciel może się téy twierdzy dobrze podziwować, i nadziwować, aby ią miał otrzymać mocą. *Boter* 81. *NADZIWY *adv.*, (*ob.* Dziw), na podziw, zbyt, zu vers wundern, außerordentlich. Sioſtra Wisława, iż nadziwy była szpetna, nikt iéy poiąć nie chciał. *Bielſk.* 86.

NĄDZKA, - i, *m.*, nędzara, ein Elender. Nądzkowie albo niedopankowie, nie czuiąc się w powadze i wziętości, radzi ią pychą nadstawiaią. *Fred. Ad.* 26. Pyszny nądzka, kiedy spanoszeie. *ib.* 35, cf. sowa, kiedy skobuzieie, cf. ciężki z sługi pan, z kléchy pleban.

NADŻOŁĄDKOWY, - a, - e, über dem Magen gelegen; *Anat.* Okolica nadżołądkowa, *regio epigaſtrica. Krup.* 2, 14.

NA-DŹWIGNĄĆ *cz. idntl.*, nadźwigać *ndk.*, dźwigując

nakłaść, worauf hinheben, *Rs.* надви́нуть, надвигать, надвигивать. Nadźwigać się *zaimk.*, dźwiganiem dogodzić sobie, lub zmordować się, ſich ſatt oder müde heben.

NADZWONIĆ się *zaimk. dk.*, dzwonieniem nasycić się, zmordować się, ſich ſatt, oder ſich müde lauten; *Rs.* назва́ниваюсь, назвони́ться; *Vd.* nasvoniti.

NADZWYCZAYNOŚĆ, - ści, *ż.*, niezwyczayność, extraordynaryyność, die Ungewöhnlichkeit; *Ross.* чрезвычайность, необычайность, необыкновенность, крайность, странность. Zdania samą nadzwyczaynością zaszczycone, w poważeniu zoſtaią. *Zab.* 6, 307. Co mówić o wydarzeniach osobliwszych w swoiéy nadzwyczayności? *Jez. Wyr.* NADZWYCZAYNY, NADZWYKŁY, - a, - e, Nadzwyczaynie *adv.*, niezwyczayny, nad tryb pospolity, extraordynaryyny, nietrybowy, außerordentlich, ungewöhnlich; *Vd.* isverſten, vsheuzhen, prejimeniten, isporeden; *Sr.* 1. nimoradné; *Rs.* чрезвычайный, необыкновенный, необычайный, крайный, сверхъобыкновéнный, странный; *Ec.* изря́дный. Bozka mądrość nie raz się przez nadzwykłe zjawy do serc uda. *Przyb. Ab.* 64. Nadzwyczaynie, nie trybem pospolitym, *Cn. Th.*

NADZWYŻ *ob.* Nadwzwyż.

NAD-ŻYĆ, *f.* nadżyie *med. dk.*, po kim, dłużéy od niego żyć, einen überleben. *Tr.*

NAELEKTRYZOWAĆ *cz. dk.*, elektrycznością zaprawić, electriſch machen. Liſtek złota naelektryzowany od ſklanego walca. *Scheidt.* 24.

NAFABRYKOWAĆ, *f.* Nafabrykuie *cz. dk.*, dosyć pofabrykować, eine Menge fabriciren. Nafabrykowali sobie wiele przywileiów, iakoby od zmarłego króla nadanych. *Nar. Hſt.* 7, 80.

NAFARBOWAĆ *cz. dk.*, dosyć pofarbować, genug färben; *Vd.* nafarbati; *Rs.* накрасить, накрашивать, нарумянить, нарумянивать.

NAFASOWAĆ, *f.* nafasuie *cz. dk.*, napełnić, natłoczyć, voll pfropfen, anfüllen. Zamek Smoleński ścianami, blankami, ktemu izbicami, z dębu zrobionemi, a ziemią nafasowanemi, dobrze opatrzony. *Stryik.* 721. Mięsną ſtrawą chciwe brzucho nafasował. *Zebr. Ow.* 378. Natkay, nafasuy serce swe mym smutkiem, *pascere satiaque. Zebr. Ow.* 145.

NAFRASOWAĆ *cz. dk.*, nagryźć, nadręczyć frasunkiem, genug kränken. Nafrasować się kogo. 1 *Leop. Deut.* 8, do woli nagryźć się kogo.

NAFTA, - y, *ż.*, die Naphta, gatunek oleiu ziemnego, bardzo płynnego, łatwo się zapalaiącego. *Kluk Kop.* 1, 205.

*NAG *ob.* Nagi.

NAGABA, - y, *ż.*, nagabanie, nadrażnienie, pokuszenie, pokusa, die Anfechtung, das Anfechten, Reitzen. Chcę ci dowieść, że twoie domysły są słabe, Które ci wątpliwości sprawiły nagabę, *Przyb. Milt.* 23). Twoia boiaźń zaręcza, rzekł mu Zefon śmiały, Że cię naymnieyszy zwalczy mimo twe nagaby. *Przyb. Milt.* 131. NAGABAĆ, - ał, - a, *cz. ndk.*, Nagabnąć, *f.* nagabnie *idtl.*, NAGABYWAĆ *frequ.*, drażnić kogo ile dosyć, nie dadź mu pokoiu, einen anfechten, ihn reitzen, zerren. Niech nieprzyiacioł częſtemi podjazdy nagaba, aby tak bitwy unikaiąc, ich ſtrudził. *Stas. Num.* 1, 108, *harceler*). Nie nagabnę, ale nagabaiącemu odpowiem. *Cn. Ad.* 624. Powoli nagabała ią tęſkność, i chęci widzieć znowu ſtolicę wzmagały się. *Węg. Mar.* 1, 110. Nagaba mię choroba, napaſtuie mię, napada na mnie. *Włod.* Swiętopełk taiemnie Prussaków do rebellii nagabywał. *Krom.* 251, *sollicitauit*, poduszczał, nabechtał. NAGABANIE, - ia, *n.*, *subſt. verb.*, die Anfechtung. Jak długo kupca imienia, przedawca powinien od nagabania bronić. *Sax. Tyt.* 75. NAGABANY, - a, - e, *part. perf.* uniespokoiony, zdrażniony, ſkuszony, angefochten, gereitzt. Gdy pospólſtwo widzi grymasy, gadania i łamania się, z wielości robaków w człowieku pochodzące, sądzi go bydź opętanym, czyli od czarta nagabanym. *Perz. Lek.* 190. S. Agnieszka, różnemi sposobami nagabana do grzechu, nie pozwoliła. *Bals. Nied.* 1, 44. Nietylko nagabanym bydź żołnierſtwy, ale i biczami sieczony, i w sztuki kraiany za Chryſtusa chciał bydź. *Birk. Dom.* 72. NAGABACZ, - a, *m.*, n. p. *exagitator*, niespokoynik, nagabacz, iako niektórzy mówią. *Mącz.*, der Anfechter, Störer.

NAGACIĆ, *f.* nagaci *cz. dk.*, gacią pomościć, mit Reiſsbündeln bebrücken, mit Faſchinen belegen; *Rs.* нагатить, нагáчивать. Gałęzi i chroſtowiſka nanosiwszy, a rzekę niemi nagaciwszy, wſkok na tamtę ſtronę przeieżdżaią. *Krom.* 784, *amne conſtrato*). *Via ſtrata* brukowana, nagacona droga. *Mącz.*

NAGADAĆ, *f.* nagada *cz. dk.*, wiele pogadać, viel herſagen, herreden; *Rs.* наговорить, наговаривать, наскàзать, наскàзывать. Prawda, że mię wyciął w gębę; alem mu za to nagadał wiele rzeczy. *Teatr* 34, 26. Nagadać się, *Rs.* накалякаться, *recipr.*, do woli wygadać, ſich ſatt reden, ſatt plaudern. Oto się dwóch bałamutów zeszło; nagadać się nie mogą. *Teatr* 55 *e*, 10. Nie słucham nigdy; i kiedy czasem nagada się dość długo, zdaie mi się, żem tylko głos słyszała. *ib.* 14, 57.

NAGADZAĆ się; *ob.* Nagodzić się.

NAGALIĆ, *f.* nagali *cz. dk.*, Nagalać *ndk.*, nakierować, naſtręczać komu, hinlenken, einem etwas zuweiſen, ihm zuſpielen, in die Hände ſpielen. W prawą, gdym płachty nagalał, Cóż czynisz? wrzasnął. *Zebr. Ow.* 75, *dextra mihi lintea danti*). Biſkupſtwo Włodzławſkie król Gruszczyńſkiemu nagalał. *Krom.* 577. Senatorowie częścią Olbrachtowi, częścią Aleksandrowi, a niektórzy Zygmuntowi króleſtwa nagalali. *ib.* 752, *deſtinabant*). Z dwoma swoich tysięcy, wziąwszy się do Rzawu, co się powinie, czego gniew nagali, Równa z ziemią. *Tward. Wład.* 252. Co piérwéy mam chwalić, i zkąd tak powiewnego polotu nagalić żaglom iego? *ib.* 1. Niech kupczy; morzu zdobyczy nagala. *Min. Ryt.* 3, 171. Trafunek iéy okazyą dość sposobną do zemſty nad Duninem nagalił. *Krom.* 166. Oszczérca więcéy ci pochwały nagali Niż prawdziwy przyiaciel, który słusznie chwali. *Kor. Hor.* 22.

NAGANA, - y, *ż.*, naganienie, przygana, der Tadel; *Sr.* 1. hanìbba; *Slo.* hana; *Bh.* hana, vtrżka; *Crn.* graja; *Vd.* prigovor, tadeu, ſkruna, madesh; *Rs.* хулà, расхýлка, укóрь, укóра, укоризна, похýлка, восхулéнїе, нареченїе, нареканїе (cf. narzekać); *Ec.* гажда. Jak główne dawałem mu nagany! iakie mu kazania prawiłem! *Teatr* 36 *b*, 29. Cały móy smutek przychodzi z obawiania się nagany. *Teatr* 7, 5. Bez nagany czło-

wiek, święty, sprawiedliwy. *Wiśn.* 532, cf. bez ale). NAGANIĆ, - ił, *f.* nagani, *cz. dok.*, Naganiać *niedok.*, przyganić, tadeln (*Etym.* hańba, gańba); *Vd.* opesuvati, obtadvati, pomenshuvati, potvarjati; *Rs.* похули́ть, перехули́ть, восхули́ти, расхули́ть, расхули́вать, порочить, опорочить, опорочивать, порещи́, пореку́, порицать, оговори́ть, оговáриваю, укори́ть, укоря́ть. Mam prawo naganiać twoie zdrożenia. *Teatr* 43 *c*, 14. Czyż możesz sobie naganiać, żeś była sprawiedliwą? *Węg. Mar.* 1, 196. Łatwiéy iest czynności naganiać, niżeli bydź czynnym. *Dyar. Gr.* 84. Siła naganić wyſtępków możemy, nie uſkromić. *Petr. Wod.* 11. Ściągnęły się ich nienaganione woyſka. *Krom.* 416, *non contemnenda*, nienaganne, untadelhaft. - *Juridice*: naganić wyrok, = ruszyć od niego do wyższego sądu, appellować, den Richterſpruch nicht anerkennen, und höher appelliren. *Petrus non provocauit, vulgariter* nie naganił. *Vol. Leg.* 1, 23. Adwersarz nie ma nic, czymby sentencyą naszę mógł naganić. *Salin.* 4, 416, zbić i wyżéy ruszać). *Sententia iudicis, quae non fuit aliqua provocatione suspensa, vulgariter* nie naganiona, *transit in rem iudicatam. Vol. Leg.* 1, 23. *Cum aliquis arguit, alias* nagani *sententiam caſtellani ... ib.* 36. - *§. Jeśliby kto cudzoziemcowi naganił na szlachectwo ... *Stat. Lit.* 81, t. i. zadawał mu coś, zarzut iakiś uczynił, iemandes Adel tadeln, Einwürfe gegen deſſen Aechtheit machen. O cudzoziemcu naganionym o szlachectwo. *ib.* (II. NAGANIAĆ, - ał, - a, *cz. ndk.*, Nagonić, Nagnać, *f.* nagoni *dk.*, *Bh.* nahnauti, nahnat, nahoniti (nahan'ka spędzenie czyli ruszenie zwierzyny *commotio*); *Sr.* 1. nahanam; *Cro.* naganyam; *Crn.* nagajnam; *Vd.* naganjati, nagnati (naganja, = pobudka); *Rg.* naghnatti; нагонять, нагнать (*Rs.* нагонъ napędzenie); napędzać, auf etwas hintreiben, hinjagen, hinzu jagen, vorwärts treiben. Jedni uciekali, drudzy naganiali. *Pilch. Sall.* 206. W dobrym bycie, kiedy komu szczęście zewsząd pędzi, zewsząd nagania ... *Gor. Dw.* 368. Ordę nagnał do parowu. *Jabł. Buk. O.* 2. Rozgromiona i naganiana w błoto. *ib.* Branek nędznych z Rusi, których Tatarowie nagnali, iako bydło do taborów Tureckich na przeday. *Birk. Podz.* 11. Młodemu rozumu do głowy naganiać trzeba. *Cn. Ad.* 152, cf. dębowa wić uczy robić, a brzozowa rozum dawa). Naganiam komu kłopot, = nabawiam kogo kłopotu. *Cn. Th.*, einem Kummer machen, Sorgen auf den Hals bringen. - §. nagonić, goniąc doścignąć, nałowić, erjagen, fangen. Liszek-li chytrych, wilków-li nagoni, Z iakim tryumfem pozwiesza ich z koni! *Tward. Daf.* 7. - §. Naganiać się do kogo, zapędzać się na kogo, auf einen losgehen. Rzekł: nie cierpię tego! i nagania się do Walka z kiim. *Teatr* 32 *b*, 118). NAGANIACZ, - a, *m.*, ganiciel, który wszyſtko gani, wszyſtkiemu przyganiaiący, der Tadler; *Bs.* koritegl; *Cro.* koritel; *Ec.* погаждáтель, похули́тель; *Rs.* порицáтель, укори́тель. Epikur, Stylpona naganiacz, *Pilch. Sen. liſt.* 1, 66. Piękne było arcybiſkupſtwo Aaronowe; patrz iak plugawy naganiacz za nim idzie Kore! Ile cnotliwych i pobożnych ludzi, tyle tych naganiaczów i censorów. *Birk. Zbar. B* 4. Niektórzy niesprawiedliwi człowieka naganiacze, łżyć w pismach i mowach swoich naturę zwykli. *Zab.* 7, 362. (II. NAGANIACZ, - a, *m.*, od gonienia, napędzacz, który przypędza, der Zuſammentreiber, Herumtreiber ꝛc.; *Bh.* nahonči; *Sr.* 1. nahanicjeŕ, *f.* nahanicjerka). NAGANNOSĆ, - ści, *ż.*, wartość nagany czyli przygany, die Tadelnswürdigkeit, Tadelhaftigkeit. Poczytałabym się za nieszczęśliwą, gdybym ściągnęła na się iaką naganność. *Węg. Mar.* 1, 93. Rzadkiéy rzeczy szukał, to ieſt nienaganności. *Pilch. Sen.* 6, cf. nieplamiſtość, niepokalaność. NAGANNY, - a, - e, NAGANNIE *adv.*, przyganny, przygany godny. *Cn. Th.*, tadelhaft; *Vd.* gaditliu, svaritliu, sanizhliu; *Rs.* зазóрный, порочный, укоризненный, пречкновéнный; *Eccl.* гаждáтельный, достогаждáтельный.

NAGARBIĆ, *f.* nagarbi *cz. dk.*, nakrzywić na garb, etwas krumm biegen. Był Ludwik twarzy wesołéy, ramion troszczkę nagarbionych. *Krom.*, 389, ein wenig bucklig. Nagarbić się *Rs.* нагóрбиться.

NAGARNĄĆ, *f.* nagarnie *cz. idntl.*, *Bh.* nahrnauti; *Rg.* nagarnutti; *Bs.* nagarnuti, nagrrinuti; *Cro.* nagernújem, ; garścią nagromadzić, nasunąć, nazsuwać w kupę, aufraffen. Kazał Turniusa przywiązać, i nagarnąwszy plugawego śmiecia pod nim kurzyć. *Weresz. Rgl.* 121. - §. ogarnąć, uchwycić, ergreifen. Miłością ku niéy nagarniony. *Zebr. Ow.* 233, *amore captus.* Kassandrę widzę, że ią duch Apollinowy zwykły nagarnął. *J. Kchan. Dz.* 79. Nargarnąć się *recipr.*, *Bh.* nahrnaut ſe, zbiedz się, zkupić się, ſich zuſammen häufen, zuſammen drängen. Pogaństwa nagarnęło się wiele do kupy blizko szańca. *Birk. Chod.* 34. Wodka ta ięzyczka w gardle ociekłości, z zbytnich flusów do niego nagarnionych, ieſt ratunkiem. *Syr.* 293, zebranych.

NAGDAKAĆ się *rec. dk.*, *Bh.* nakdákam ſe, do woli lub do zmordowania się ugdakać, ſich ſatt oder müde gacken; *pr. et fig.* Po kilkakroć o tym wyżéy nagdakawszy się, tak daléy bluźni. *Pim. Kam.* 200.

NAGĘBEK, - bka, *m.*, *Bh.* nákhubek, krabuſſka, Schrabel: *Sr.* 1. nahubné korb, rézadwo, prémza; *Rs.* нагубникъ, намóрдникъ. Narzędzie na gębę, na pyſk, aby głosu nie wypuszczać, aby nie kąsać, kaganiec. *Włod.*, der Maulkorb, die Bremſe. Nagębek wkładać *Rs.* бротать. NAGĘBNY, - a, - e, na gębie się znayduiący, auf dem Maule befindlich.

NAGĘŚCIĆ *cz. dk.*, ile dosyć zgęścić, ziemlich anfüllen, voll und dick machen. Nagęszczony, natłoczony, napełniony, voll gepfropft, dicht, häufig, liczny zahlreich. Nagęszczony senator do dworu królewſkiego zjechał się. *Krom.* 753.

NAGI, - a, - ie, *Bh.* nahý; *Slo.* nahí; *Vd.* nag; *Crn.* nâg; *Sr.* 2. nagi; *Sr.* 1. nahi; *Rg.* nágh; *Cro.* nág, gòl; *Rs.* нáгiй; *Jsl.* naken, *Angl.* naked, *Suec.* naket, *Dan.* nogen, *Ger.* nackt, bloß, unbekleidet, unbedeckt, bezszatny, nieodziany, nieokryty, unbekleidet; *caret Comparatiuo).* Byli oboie nadzy, Adam i z żoną swą, a nie wſtydzili się. 1 *Leop. Gen.* 2. Nagi ieſtem *Ec.* нагóтую. Panienka iedna naga, bo były na niéy szaty poguiły, naleziona od iednego łowca ... *Sk. Dz.* 858. Nagiego, tak iak się urodził, za koniem wlekli. *Sk. Zyw.* 1, 232, mutternackt. Nagim przyszedł z matki méy żywota, Nagim się wrócę pod śmiertelne wrota. *Chrość. Job.* 10. - Sniadek Afrycki nagim zowią, że korzeń iego tak subtelną łupinkę na sobie ma, że się zda żadnéy nie mieć.

Syr. 862. Łodyga naga, bez liści, łusek, kolców i t. d. *Jundz.* 2, 14. Włos nagi puściwszy po sobie, błąka się samopas. *Zebr. Ow.* 166, *nudos capillos* bez wieńców i t. d.). Muszę teraz bydź kontent, iak nagi w pokrzywie, *Zabł. Amf.* 60 - Nagi, = obnażony, goły, nic nie maiący, **bloß, entblößt, nichts habend.** Nieſtraszny nagiemu rozbóy. *Rys. Ad.* 45. Dziesięć zbroynych u iednego nagiego nic nie wezmą. *Rys. Ad.* 10. Z nagiego trudno wziąć. *Opal. sat.* 149, gdzie nic niemasz, i cesarz nie weźmie). *Vd. Prov.* kiri enobart pade v' nagu, teshu pride keda k' blagu, = kto raz zoſtał nagim, czyli golym, ciężko kiedy przyydzie do bogactwa). Boże day ci dom nagi, czcze w ſtaroſci głody. *Hul. Ow.* 61. Nagiego żołnierza zowię, nie żeby bez sukni był i koszuli, ale iż we zbroię nie ieſt ubrany. *Gor. Sen.* 361, **ein nackter, wehrloſer, waffenloſer Soldat.** Nagie granice, naga obrona, A na zawodzie ręczszym korona. *Tward. Mis.* 4, t. i. bezbronne, **wehrlos, unbedeckt.** Jam ieſt młody, a przetom ieszcze bez uwagi, J burzliwym passyom ieſtem iak cel nagi. *Jabł. Tel.* 74, niczym nie zasłoniony, na sztych wyſtawiony, **den Leidenſchaften bloß geſtellt.** Mało na świecie naga waży cnota. *Zab.* 13, 248 *Nar.*, t. i. szczera, nieprzyprawna; w bawełnę nie uwinięta, lub też uboga, bezposażna.

Pochodz. *noguchny*, *naguteńki*, *nago*, *nagość*, *nagota*, *obnażyć*.

NAGIĄĆ, *f.* nagnie *cz. dk.*, Naginać, - ał, - a, *ndk.*, *Bh.* **nahnu, nahybati,** = **nagibać*; *Slo.* **nahybugi**; *Sr.* 1. **nawihnu, zwihnu, nazbihnu**; *Vd.* nagniti, napogniti, nagnil, nagnem, nanagniti, nageniti, nagibati; *Crn.* nagniti, nagnem; *Cro.* nagnuti, nagibbam, nagiblyem; *Bs.* naghnuti; *Rg.* naghnutti, naghijbam; *Rs.* нагнуть, нагибать cf. *Ger.* neigen, *Dan.* neye); zginać co ku czemu, **wohin beugen, umbeugen, beugen.** Gałąź rosła nie da się naginać. *Cn. Ad.* 324, im kot ſtarszy, tym ogon twardszy). Snadno ieſt młode umysły naginać, i ku dobremu wkładać. *Pilch. Sen.* 217. Zaledwo dziewczę ślubnych lat dosięże, Myśli, iak w tańcu gładką ſtopę nagnie. *Hor.* 2, 70 *Nar.* W czasie i mnie ſtaroſć nagnie siwa. *Hul. Ow.* 215. NAGIĄĆ się, Naginać się *recipr.*, *Bh.* **nahybat ſe**; *Rs.* нагнуться, нагибаться, **ſich beugen, ſich krümmen.** Nachylać się, *insuruescere. Cn. Th.* NAGIĘCIE, NAGINANIE, - ia, *n.*, *subſt. verb.*, nachylanie, **das Beugen, Biegen**; *Slo.* **nahybánj, nahybnutj, nahybka**; *Vd.* nagnenje, nagnitje, nagibleni, sagib, pognenje; *Cro.* nagibanye; *Rs.* нагибъ, нагибаніе. Co za delikatność w nagięciach głosu, co za różność w iego odmianach! *Węg. Mar.* 1, 287. Naginaniu przeciwny, niepowolny, do naginania twardy, nagięcia nie trzymaiący, odginaiący się *renitens. Gn. Th.*, *oppos. Cro.* nagiblyiv *flexibilis*, giętki, gibki. - §. b) nagięcie, *curuatura. Cn. Th.*, krzywizna, przegub, **die Krümmung, der Bug.** Srzodek łoża armatnego, gdzie drzewo ieſt przycięte, zowią nagięciem. *Archel.* 3, 60. NAGIĘTY, NAGINANY, - a, - e. *partic.*, *Bh.* **nahnuty**; *Vd.* nagnen; *Cro.* nagnyen); nachylony, nakrzywiony, **gebeugt, gekrümmt.** Kornety nagięte. *Zimor. Siel.* 174.

NAGIETEK *ob.* Nogietek.

NAGLĄDAĆ, NAZIERAĆ, - ał, - a, *cz. ndk.*, Nayrzeć, Naźrzeć, *f.* nayrzy, naźrzy *dk.*, (*Etym.* *irzeć),

Bh. **nazírám, nahlížeti, nahlídnauti, nakaukati, nakaukati**; *Bs.* nazritti, viditi; *Rg.* nazretti, ziram; *Vd.* nagledati, nakukati (*Vd.* nagledliu, = oczywisty); *Rs.* надглядывать; *Ec.* наглядáю, назирáю, назирáми, нáзрими; = naglądać dokąd z góry, patrzeć na dół (cf. nazierkiem patrzeć, w nazierki), patrzeć w co, gdzie, **herab ſchauen, hin ſchauen, hinein ſchauen.** Ten, który ma wolność doſtrzegania biesiadników, ſtoi i nagląda, których pochlebſtwo, których obżarſtwo, godnemi czyni wezwania na iutrzeyszą ucztę. *Pilch. Sen. liſt.* 350. Szalony oknem będzie naglądał w dom. 1 *Leop. Syr.* 21, 26. W każdy kierz, ieśli zaiąc pod nim nie siedzi, naglądaią. *P. Kchan. Orl.* 355. Patrzałem na prawo i naglądałem, a nie był żaden, któryby mię poznał. *Wrobl.* 322. Marcin uſtawicznie naziera, ieśli Pan nie idzie. *Teatr* 24 c, 50. Nie lubię, kiedy mi kto z tyłu naziera. *ib.* 18, 5. Nieznośna, kiedy kto swoie powiaty dzierży, i w drugiego grunta zazdrościwemi oczyma nagląda. *Smotr. Lam.* 41, cf. nienayrzeć). Biegun, włócząc się tylko, w cudze garńce naglądał. *Sk. Dz.* 363. *Manticulor* do cudzych mieszków naglądam, kradnę. *Mącz.* Chcąc o pismach Stoików sądzić, trzeba ie wſkroś przeczytać, nie zaś z dorywcza tam i ewdzie nayrzeć. *Pilch. Sen. liſt.* 266. - Naglądać gdzie, do kogo, nazierać, = zaglądać doń, odwidzać go, **zu einem hinein ſehen, ihn beſuchen, ſehen, wie es ihm gehe.** Goście przerażeni okropnym dźwiękiem, coraz rzadzéy do nas naglądaią. *Mon.* 67, 244. Odtąd iuż nie nayrzy na to tam mieysce. *Haur Sk.* 62, cf. nienayrzeć, nienawidzieć). Dłużnicy i rzemieślnicy nadchodzą, naglądaiąc do pana. *Lek. C.* 3. - Naglądać, Nayrzeć kogo, patrzeć nań, **einen anſchauen** *Fig.* n. p. Nieszczęśliwy Sosyo, Sosyo nieſtety, Jak srogie twą kolebkę nayrzały planety. *Zabł. Amf.* 96, cf. *Crn.* nagled *aspectus*, *ob.* aspekt; *Rs.* наглядка przypatrowanie się. *Naglądacz, *nazieracz, doglądacz, obserwator, *Vd.* nagledauz: *Ec.* наглядáтель, назирáтель, *Rs.* наблюдáтель. - § naźrzeć się, napatrzeć się, **ſich ſatt ſehen**, *Rs.* наглядѣться. Długich pomp naźrzą się Kapitolſkie mury. *Zebr. Ow.* 19, *visent.*

NAGŁASKAĆ się, *f.* Naglaszcze się, *recipr. dk.*, *Bh.* **nahladiti ſe**, do nasycenia lub zmordowania się pogłaskać, **ſich ſatt, oder müde ſtreicheln.** Ostraszyłem się potym i szedłem ku lwowi, Wolnom się go nagłaskał, by pieska iakiego. *Rey Wiz.* 110. - *transl.* nagłaskać, udobruchać, *Bh.* **nachlacholiti ſe**, = *ſludere lenire*, *mitigare*; *Rs.* налощить, налáживать, nagładzić, naglancować, napolerować, **glatt ſtreicheln, glätten.**

NAGLE *adv. adj.* Nagły, *Bh.* **nahle**; *Slo.* **náhle, naramné**; *Vd.* naglo, hitro, naglu, na naglim; *Crn.* jedernu (cf. iędrznie); *Sr.* 1. **nahli, nahle**; *Sr.* 2. **hapſchiſmo, napſchiſke**; *Bs.* naglo, brrizo; (*Rs.* нáгло gwałtownie, zuchwale); *Rs.* мелькомъ; *Ec.* хи́тно, поспѣ́шно; pędem, prędko, nierozmyślnie, **plötzlich, jählings, ſchnell.** Co nagle to źle. *Zegl. Ad.* 42. Za zwyczay nagle, bywa po djable. *Teatr* 29 c, 69, *Slo.* **náhlá robota, nikdi ně biwá dobrá**; cf. *Vd.* muha, katira perleti, huishi pikni, = mucha, która przelatuie, gorzéy kąsa). Zapuść, zapuść kotwice, zrzuć napięte żagle, Wiedz, że ten szkodą goni, kto co czyni nagle. *Błaz. Tł. A.* Nagle

zginąć, znośnieysza rzecz iest dla człowieka, Niż kiedy w długiey trwodze klęski swoiey czeka. *Zab.* 8, 399 *Koryt.* Medyków dowcip nie ratuie chorych, którzy uprzedzaią Smiercią recepty i nagle konaią. *Paſt. F.* 23. Z nagła, = z kopyta, na prędce (*oppos.* z wolna), in der größten Geſchwindigkeit, plötzlich (urplötzlich); *Bh. et Slo.* znáhla *ex abrupto*). Woyna się z nagła zaczęła; wprzód się dowiedzieli o iey zaczęciu, aniżeli się na nię gotuią. *Siem. Cyc.* 292, *ib.* 170; *oppos.* z nienagła, *Bh.* znenáhla; *Slo.* pozné náhla, = po woli, nie z prędka, wolno, gemach, ohne Haſt. Rewizya listów wielki czas wziąć musiała, bo z nienagła się odprawowała, przestrzegaiąc tego, aby kto ukrzywdzon nie był. *Vol. Leg.* 2, 658. Prosi i radzi, aby się zjeżdżali Szlachetne serca z nienagła kołysze, Wszytko przekłada, czymby się wzbudzali. *P. Kchan. Jer.* 7. Kiedy zima nadchodzić ma, tedy nie z razu gwałtem przypadnie, ale z nienagła biedzi się z latem, aż iey lato *ustępić musi. *Podw. Wr.* 37. Ja będę mówił cicho, a z nienagła, a wy słuchaycie, a w rozum bierzcie. *Jer. Zbr.* 6.

NAGLIĆ, - ił, - i, *cz. ndk.*, przynaglać, do prędkości większey przypędzać, przyśpieszać, beſchleunigen, antreiben, geſchwinde vorwärts betreiben; *Slo.* náhlim; *Cro.* nagliti, naglim, harlim; *Rg.* nâghliti; *Rs.* мороши́ть, мурши́ть. мурю́, cf. trapić). Kiedy bydlę w robocie zbytnie naglone będzie, następuie gwałtowne krwi okrążanie. *Kluk Zw.* 1, 154. Czas nagli. *Teatr* 50, 87, die Zeit iſt dringend. (*Slo.* nahlim ſe, *Rs.* мороши́ться śpieszyć się; *Crn.* naglèm se, = ukwapić się; *Rs.* наглецъ natręt, zuchwalec, gwałtownik). NAGŁOŚĆ, - ści, ż., (*Bh.* nahłoſt *praecipitium*, *Rs.* наглость, = gwałt, gwałtowność); skorość, nalegánie, nagła potrzeba, die Eilfertigkeit, die Eile, dringende Umſtände; *Vd.* nagloſt, nagelza; *Crn.* nagloſt, nagléza, hitréza; *Cro.* naglozt, nagloszt; *Bs.* nagloſt, brrizochja *celeritas*, *impetus*; *Rg.* nâghlos, naglos, nâgloſt *impetus*, *vehemens animi affectio*; *Ec.* напрасство. Maiąc wzgląd na teraźnieyszą potrzebę i nagłość czasów. *Vol. Leg.* 3, 420.

NAGLOZOWAĆ *cz. dk.*, nanotować, krótko na kształt glozy, glozki, glozatki nakreślić, kurz anmerken, aufnotiren. Gomony czynią, iak się im nie wygodzi w czém, co w punktach swoich naglozowali. *Birk. Ex. B* 3 *b.* (*oppos.* wyglozować).

NAGŁOWEK, NADGŁOWEK, - wka, *m.*, *Bh.* nahlawec, = *capiſtrum*; *Bs.* naglavnik, oglavnik, koji sgene ſtavgljaju na glavu za nositi te ćke ſtvari *ceſticillus*, *ob.* koło, kołko, *Cro.* naglavnik, podvitek *ceſticillus*, *capucium*, *capitis tegmen*, *Rg.* nâglavak, *Dl.* naglavĕk, = kapelusz; *Ec.* наглавїе tyara); nakrycie głowy, w szczególności oglówka munsztuka końskiego, jede Kopfbedeckung; inſonderheit das Kopfgeſtell, Hauptgeſtell am Pferdezaume. Naylepsza miara nadgłówka, gdy wędzidło munsztuka o cal nad kieł konia, a wędzidło trzęśli w tył pyska przychodzi. *Kaw. Nar.* 396. Munsztuki nad kiem końskim na palec wyżey równo z obu stron do nagłówków przypinane bydź maią. *Hipp.* 39. - §. 2) *Archit.* gałka słupowa, der Säulenknauf. *Tr.*, *Crn.* nadglavje, = kapitela. *NAGŁOWIE, - ia, *n.*, Wezmie dziś bóg pana twego od ciebie. *Bud.* 2 *Reg.* 2, 3, *not.* „właściwiéy: od nagłowia twego," cf. głowy, w głowach siedział, cf. *Ger.* Kopfſtück. NAGŁOWICE, - ic *plur.*, miasto w Krakowskim. *Dyk. G.* 2, 196, eine Stadt im Krakauiſchen. Mikołay *Rey* z Nagłowic.

NAGŁY, - a, - e, Nagleyszy *comp.*, *Bh.* nahly; *Slo.* náhlý; *Sr.* 1. nahwé, nahle; *Vd.* nagel, nagou; *Crn.* nagl; *Cro.* nágel; *Sla.* nágao, nagli, nagla, naglo; *Rg.* naaghli, naagli (*Rg.* nâghli *curiosus*, nagloxeglja *curiositas*, cf. ciekawy); *Ec.* наглый, похабный, напрасный; *Rs.* внезапный (наглый gwałtowny, zuchwały); bardzo prędki, nadspodzianie napadaiący, plötzlich, jäh, ſchnell. Nagła śmierć, którą lekarze zowią apopleksyą. *Sien.* 155, *Syxt. ſkł.* 231, *Rs.* скоропостижная смерть. - Wtargnąwszy z nagłą ludzi garścią do Rusi, Włodzimierz ofkoczył. *Krom.* 354, *cum tumultuaria manu*; na prędce zebrana garść ludzi). - §. b) naglący, pilny, dringend; n. p. bardzo nagły interes. *Tr.*

NAGMATWAĆ *cz. ndk.*, bez różnicy natłoczyć, ohne Unterſchied zuſammen ſtopfen. Siłaś zaraz nagmatwał rzeczy, nie wiem na coć piérwéy odpowiedzieć. *Gorn. Wt. E* 3 *b.* Nagmatwać cudze błędy w swoię naukę. *Sk. Dz.* 58. W większym pułku stał motłoch nagmatwanego pospólstwa. *Krom.* 618, *vulgus promiscuum.*

NAGNAĆ *ob.* Naganiać, Nagonić. NAGNAIAĆ *ob.* Nagnoić. NAGNIĆ *ob.* Nadgnić. NAGNIE *ob.* Nagiąć. NAGNIECIONY, NAGNIEŚĆ *ob.* Nadgnieść.

*NAGNIEWNĄĆ się *rec. idntl.*, *zagniewnąć się, *succenſere. Mącz.*, unwillig werden. *Leuiter mihi succenſuit* Nagniewał się na mię. *ib.*, *ob.* nadgniewać. Nagniewać się, gniewem się nasycić lub namordować, ſich ſatt oder müde ärgern. Pomyśliwszy o iego bezczelności, trzeba się na przemiany, i naśmiać i nagniewać. *N. Pam.* 5, 303.

NAGNIŁY *ob.* Nadgnić, Nadgniły.

NAGNIOTEK, - iotka, *m.*, (*Etym.* gnieść, *Bh.* nahnětek, = co gniecie), odcisk, kurze oko na nogach, martwak, twardzizna, naroſtek, das Hühnerauge, der Leichdorn; *Bh.* kuřjčit, kuře oko, naſeblina; *Crn.* nawój, bunka, pèrhnâk; *Vd.* kurju oku; *Cro.* natiszkavicza, nabòyi, kurje oko; *Rs.* мозо́ль, нами́нка (cf. modzel). W ciepły wodzie nogę namoczywszy, gdy nagniotki odmiękną, dobyć ie końcem nożyka ze swego mieysca. *Perz. Cyr.* 2, 287, *Dykc. Med.* 1, 458.

NAGNOIĆ, *f.* Nagnoi *cz. dk.*, Nagnaiać *contin.*, Nagnoiwać *frequ.*, *Vd.* nagnojiti; *Bs. et Rg.* naghnoitti; *Cro.* nagnájam; *Rs.* навози́ть (*ob.* nawieźć); gnoiem pokładać, düngen, mit Dünger beſmiſten. Pilumnus nagnaianie rol wynalazł. *Mącz.* Cóż mam mówić o pożytku nagnoiwania? *Bud. Cyc. ſtar.* 27. NAGNOIONY, - a, - e, gedüngt; *ob.* gnoiny.

NAGO *adv. adj.* nagi, *Bh.* nahо), nackt. Myśmy z żywota matek nago wyszli. *Bard. Tr.* 548. Do naga, *Rs.* до нага, bis auf den bloßen Leib, ganz nackt. Wszystkich do naga prawie wyzuie Okrutna chciwość zdobyczy. *Karp.* 1, 105, *ob.* Naguchno, Naguczko.

NAGODA, - y, ż., *Bh. et Slo.* nahoda, nahodilosť, *casus*, *fors*, nahodau *fortuito*), powód, okazya, zdarzenie. *Włod.*, *Cn. Th.* 804, przygoda, die Gelegenheit, das Ereigniß, die Veranlaſſung, der Zufall. NAGODA *herb*; Prus trzeci, pod czas godów, to iest wesela, wszczął się iego początek, od zkolligowania się z Pobożańką. *Jabł. Her.*, po prawéy stronie tarczy kosa ostrzem ku środkowi obrócona, biała, w czerwonym polu; po

lewéy ſtronie pół podkowy niby ſtoiącéy, tak że z kosą zdaie się niby bramę formować; na wierzchu iéy półtóra krzyża złotego etc. *Krup.* 3, 42, ein Wappen. NAGODNY, - a, - e, *Bh. et Slo.* nahodný *fortuitus*), zdarzliwy, szczęśliwie się nadarzaiący, erwünſcht, nach Wunſch ſich ereignend. Uyrzeli z żaglami rozpiętemi łodzie; cieszą się maytkowie, i okiem chciwie za tak nagodnym ścigaią widokiem. *Przyb. Luz.* 13. Ode dnia do dnia ociągaiąc się, nagodnych wczasów i pogody zasypiaią. *Pilch. Sall.* 75. *NAGODNIE, w NAGODŻ *adv.*, *Slo.* nahodau, nahodně. Tak się więc od łuczywa pasieka zatlewa, Ktore w nagodź, lub bliſko przysadził podróżny. *Zebr. Ow.* 16. NAGODZIĆ się, *f.* nagodzi się *rec. dk.*, Nagadzać się *ndk.*, *Bh.* nahoditi ſe, namáſti ſe, namatl ſe, namatu ſe; *Crn.* nakluzhiti se, namiré se); nadarzać się, przytrafiać się, nawiiać się komu, einem zutreffen, zuſtoßen, begegnen, vorkommen. Kapłan przy tych assessorach wyymie iednę kartkę, która się nagodzi. *Bzow. roż.* 117. Złego nie szukać, samo się nagodzi. *Cn. Ad.* 1335, cf. licha nie budzić; Złe się rychléy nawinie). Schować nie szkodzi, co się nagodzi. *Cn. Ad.* 1034, cf. co bóg da, do kobiałki). Bonifacyusz, gdy z domu wychodził, A ubogi się który na drodze nagodził, odzienie swoie oddawał mu. *Protas. Jał.* 18. Zdumiałym coraz się nagadza, *seque admirantibus offert. Zebr. Ow.* 22. Nawdzięcznieysza rzecz ieſt, która ieſt gotowa, a łatwie się nagadza. *Kosz. Lor.* 114 *b.* Tych czasów częſte zaćmienia słoneczne się nagadzaią. *Ber. Dek. A* 4 *b.* Ludziom się ieszcze długim czasem ſtarzeć i młodnieć nagodzi. *Brud. Oſt. A.* 2. Z trafunku nagodzili się Piaſtowi dway nieznaiomi w pielgrzymſkim odzieniu młodzieńcy. *Krom.* 48. Nie płacz, Teſtyli, nie płacz, tobie się nagrodzi Twoia szkoda, tobie się inszy mąż nagodzi. *Sim. Siel.* 115.

*NAGOGŁOWY *Ec.* нагогла́вый, *ob.* z nienakrytą, z odkrytą, z gołą głową.

NAGOLENICA, - y, *ż.*, ubior na goleń, pończocha, ubranie, *Rs.* наголенокъ, на́голенки; *Ec.* голени́ще, обгле́знїе, eine Bedeckung des Schienbeins, der Strumpf. Odeymie pan corkom Syonſkim łańcuszki i manelle i nagolenice. *W. Jes.* 3, 20, *ob.* pleszek). W Norwegii noszą na wierzchu nagolenice, i spodnie ſkórzane. *N. Pam.* 14, 182. Nagolenice żołnierſkie *ocreae ferreae. Cn. Th.*, Beinharniſch, Beinſchienen. Piechota Rzymſka oprócz kirysia i szyszaka, żelazne nagolenice na prawéy goleni miewała. *Papr. W.* 1, 24.

*NAGOMĘDRZEC *Eccl.* нагомудрственникъ *gymnosophiſta.*

NAGONIĆ, NAGONICIEL *ob.* Naganiać, Naganiacz.

NAGÓRNY, - a, - e, górny, na górze leżący, (cf. na górze *s. v.* góra), *Ross.* нагорный, *Eccl.* погорный, oben, hoch, auf dem Berge, auf der Höhe. Nagórne boginie. *Zebr. Ow.* 213, *montanae.* Nagórny mieszkaniec *Ec.* горожи́тель. Nagórny, niedolny, *supernus. Mącz.* *NAGÓRZE, - a, *n.*, nagórna okolica, *Rs.* нагорїе, Berggegend.

NAGORZEĆ *niiak. dk.*, napalić się, aufbrennen, zu einem Haufen brennen; *Rs.* нагорѣть, нагорю. Kapłan wybierze popioł ten, który nagorzał w ołtarzu. 1 *Leop. Levit.* 6. Kupy popiołu, którego nagorzało. *ib.* 2 *Ezdr.* 4, 2.

NAGOŚĆ, - ści, *ż.*, NAGOTA, - y, *ż.*, *Boh.* nahota; *Sr.* 2. nagota; *Sr.* 1. nahota; *Vd.* nagoſt, nagota; *Crn.* nagoſt, nagóta; *Cro.* naga, golota, nagoszt; *Bs.* nagôſt, golochja, golotina; *Rg.* nâgos; *Rs.* на́гость, нагота́; die Nacktheit, die Blöße *propr. et impr.* (cf. nagi). Na tym obrazie iedna Sabinka tak szpetnie wygorsowana była; takowe nagości są bardzo gorszące dla niewinnéy młodzieży. *Teatr* 7 *c*, 74. Zrzuciłem do nagości wszyſtko me odzianie. *Jabł. Tel.* 65. Z domowéy ſkóry, nagotę zasłonisz. *Myśl. B.* 2. Oglądał nagotę iego. *Leop. Hab.* 2, 15, napatrzył się nagości iego. *Bibl. Gd. ib.* Cóż gdyby Jezus za nas téy nagoty i zelżywości przyiąć nie raczył? *W. Poſt. W.* 237, ubóztwo, nędza). *Vd. Prov.* kiri enobart pade v' nagu, teshku pride keda k' blagu, s kto raz wpadnie w nagość, w ubóztwo, ciężko przyydzie kiedy do maiątku). Jak oyczyſtą nagość tę zasłonić, gdy nie wiedzieć gdzie piérwéy i komu się bronić! *Tward. Wł.* 72, t. i. bezzbroyność, obnażenie z obrony, die Blöße, Ungedecktheit der Gränzen. Nagość racyy iego iasno się okazała. *Zygr. Papr.* 206, niegruntowność, słabość). Prawda nigdy się lepiéy nie wydaie, iak w swéy nagości czyſtéy. *Mon.* 76, 150, nie obwinąwszy w bawełnę, w iedwab', bez ogrodki.

*NAGOŚCIĆ, *Rs.* нагостить, нагощу reſter quelque tems chez quelqu'un en visite. *Nagościć się нагости́ться reſter long tems en visite.

NAGOTOWAĆ, *f.* Nagotuie *cz. dk.*, *Bs.* nagotoviti; *Vd.* pernarediti, narediti, napraviti; *Rs.* нагото́вить, нагото́вливать *nagotowywać, надѣ́лать, надѣ́лывать (*ob.* nadziałać); gotować co, aby na czas było, przygotować co, etwas im Voraus machen, zubereiten, vorbereiten. Nagotuycie drogę pańſką, poczyńcie proſte ścieszki iego. *Sekl. Math.* 3, „*not.* *uprzeprawcie, albo urumuycie"). Jedno liſty nagotuy, iuż on o swéy ſtrawie Traſi tam nie pytaiąc, co naprościéy prawie. *Rey Wiz.* 101 *b.* Lemieszem wyczyścił rolą, a przyprawił, a nagotował, aby się godziła przyiąć nasienie. *Braz. Jęz. Ll* 5. Muszę póyść do mego pokoiu, żebym się nagotował na iaki modny komplement. *Boh. Kom.* 3, 296. Nagą szyię mieczowi nagotowaną ukazał. *Birk. Kant. B* 2 *b.* - § b) nawarzyć, potraw nagotować, *Rs.* наспря́пать, gar kochen, kochen, genug abkochen. Gdzie dwiema nagotuią, i trzeci się pożywi. *Cn. Ad.* 235, *Rys. Ad.* 15. Każ nagotować kawy. *Teatr* 29 *b*, 11. NAGOTOWIU, z na dorędziu, fertig, bereit. Na wszyſtko ma nagotowiu odpowiedź. *Jabł. Ez.* 154.

NAGRADZAĆ *ob.* Nagrodzić.

NAGRABIĆ, *f.* nagrabi *cz. dk.*, *Bh.* nahrabati; *Rs.* нагре́сть, нагреба́ть, kupami zabrać, nagarnąć, in einem Haufen wegraffen. Tym sposobem mógł niespodzianych nagrabić iassyrów. *Jabł. Buk. P.* 4.

NAGRAWAĆ, NAIGRAWAĆ, NAYGRAWAĆ, - ał, - a, *cz. cont.*; Nagrać, *f.* nagra *dk.*, *a) *activ.* nagrawać kogo, z nagrawać się z kogo, naśmiewać się zeń, urągać z niego, einen zum Gelächter machen, zum Spott machen, ſeinen Spott mit ihm treiben. Już dziesięćkroć pohańbiliście mię, i nie wſtydże was, że mię tak nagrawacie?

Radz. Job. 19, 3. Kłaniaiąc się przed nim, nagrawali go, mówiąc: bądź pozdrowion królu żydowski. *Radz. Math.* 27, 29, uklękaiąc naigrawali go. *ib. Leop., Sekl. ib., not.* „pośmiewali się z niego", naśmiewali się z niego. *Bibl. Gd.*). Hardzi nagrawali mię, aż bardzo. *Bud. Ps.* 119, 51, bardzo się zemnie naśmiewaią. *Bibl. Gd.*). Mężowie, którzy trzymali Jezusa, nagrawali go, biiąc. *Sekl. Luc.* 22. Herod, obaczywszy, iże go tak mędrcy nagrali, rozgniewał się. *Sekl. Matth.* 2, *not.* „iż nagran abo zbłaźnion iest"; że był oszukan od mędrców. *Bibl. Gd.*). Tym sposobem dyssymulować, iest iakoby pana boga naigrawać, który nie może być pośmiewan. *Weresz. Rgl.* 21. Każdemu się zachoway, nędznego nie nagraway. *Budn. Ap.* 5. Naygrawał żydy. *W.* 2 *Ezdr.* 4, 1. Bóg sam będzie ie naigrawał. *Wrobl.* 5, *subsanabit eos*). *Cum Dativo* Goliat piekielny twoiéy dziedzinie nagrawał. *Bzow. Roz.* 56. - *Absolute:* Nic innego, ieno sny powiadamy, a sny, które naigrawaią w nocy. *Zygr. Pap.* 212, łudzą, mamią, oszukuią. - §. 2) Nagrawać się z kogo, naigrawać się, naygrawać się z kogo, naśmiewać się zeń, **mit einem Spott treiben, einen verhöhnen**; *Cro.* pospotavatisze. Stateczność mężna, poprawuie częstokroć naigrawaiącego się, i czyni wyśmiewacza naśladowcą. *Kras. Pod.* 2, 213. - *§. Nagrać się, graiąc nasycić się lub zmordować, **ſich ſatt ſpielen, ſich müde ſpielen**; *Rg.* naigrattise; *Rs.* наигра́ться. *Activ,* наи́грать, наигрывать, wiele powygrywać; lub też grać na narzędziu muzycznym. NAGRAWANIE, - ia, *n., subſt. verb.*; urąganie, szyderstwo, **das Geſpötte, der Spott, die Verhöhnung**; nagabanie, pokusa, **die Anfechtung**. Koral przy sobie noszony wszystkie nagrawania we śnie oddala, przeciw djabelskiemu nagrawaniu silną moc czyni. *Urzęd.* 409. NAGRAWCA, - y, *m.*, NAGRAWACZ, - a, *m.*, szyderca, urągacz, **der Verhöhner, der Spötter**; *Vd.* shpotuvauz, spotlivis, posmehovauz; *Cro.* pospotlyivecz). Wyciągnął rękę swoię z nagrawcami. *Leop. Osea.* 7, 5, z naśmiewcami. *Bibl. Gd.*). Niemasz przy mnie nikogo iedno nagrawacze. *Radz. Job,* 17, 2. Nagrawacze prawdy. *Rey Apoc.* 89.

NAGRAŻAĆ *ob.* Nagrozić.

NAGRĄŻAĆ, - ał, - a, *cz. ndk.*, grząskim czyli lgniącym czynić, **ſchlüpfrig und moraſtig machen**. Nie przestaiące deszcze ziemię z przyrodzenia lgnącą, tym bardziéy nagrążały. *Krom.* 497, *Rs.* нагрязни́ть nabłocić, nabryzgać (нагрузи́ть, нагружать naładować na okręt). - Nagręzić, nanurzyć w wodzie, **ins Waſſer verſenken**. Rybki głupie pływaią w nawód nagrężony. *Wad.* 129. NAGRĄZNĄĆ, NADGRĄZNĄĆ, *f.* nagrąźnie *neutr, idntl.*, grząskim się stać, **moraſtig werden**. Po radleniu, ieżeli nastąpi pluskota, rola zbyt zaraz nagrąźnie, i nierychło wysycha. *Haur Sk.* 24. Płakał cały Olimpus, płakały wszystkie Nimfy, Aż tym rodzayna ziemia nagrązneła. *Otw. Ow.* 233. - Nagrąznąć, Nagręznąć, namoknąć, **naß werden, durchnetzt werden**. Kto się puści na burski morskie, ieśli tam nie zginie, tedy się wody opiie, nagrąźnie, upracuie. *Rey Zw.* 157. Póydziesz Faetonie śrzodkiem, By-ć skrzydła, gdzie się kiniesz spodkiem, z wód nie nagręzły, górą ogniem nie zetlały, *ne unda grauet pennas. Zebr. Ow.* 194. Ciężały mu pióra z napluskania, I nie śmiał iuż Perseus dłużéy mieć ufania W nagręzłych skrzydłach. *Otw. Ow.* 174. Ty Amor, coś zwykł rządzić i panować wszędy, Odpiąłeś saydak, i skrzydłać nadgręzły. *Morszt.* 12. - *§. Blada, szczura osobka, twarzyczka nagręzła, Wszystka u kredytorów maiętność uwięzła. *Klon. Wor.* 57. Ci, którzy się w piciu zbytnim kochaią, maią twarz nagręzłą, oczy brlokowate i ciekące. *Eraz. Ob. F.*, ponurą, **finſter, trübe**.

*NAGROBEK, NADGROBEK, - bka, *m.*, *Bh.* **nahrobek**), **das Grabmal**. Mauzoleum; sztuka architektury temu przyzwoitéy, iż okrywa grob zmarłego, wyznaczona dawnym zwyczaiem dla pamiątki między żyiącemi; na ten koniec kładą się napisy imienia, cnot i szczęścia osoby zeszłéy. *Kras. Zb.* 2, 215. - §. 2) Nagrobek, z NAGROBIEC, *NADGROBIEC, - bca, *m.*, kamień i napis nagrobny, **der Grabſtein, die Grabſchrift**; *Bh.* **hrobnik**; *Crn.* nadgrobniza; *Vd.* nadgrobniza, pokopalishtvu; *Bs.* nadgrobniça; *Rg.* nadgrobje, nadgrobniza, grobno nadpisje; *Rs.* надгро́біе, надгро́бная надпись. Taki sobie nagrobiec napisał: depcie nogi ludzkie sól zwietrzałą. *Sk. Dz.* 873. Taki tyranowi nadgrobiec położył: umarł krwi pełny. *Sk. Dz.* 733. NB. Między słowem *nagrobek* i *nadgrobek* możnaby stanowić różnicę, stosownie do rzeczy samych od siebie się różniących: *nagrobek*, pomnik na grobie, czy napisany, czy położony, dosyć, że poziomy, horyzontalny; *nadgrobek*, pomnik nad grob wywiedzony. NAGROBNY, NADGROBNY, - a, - e, NAGROBKOWY, od nadgrobku, *Ross.* надгробный, **Grab-, Grabmal-, Grabſtein-**. Kamień nagrobny, *Rs.* надгробной каменъ, **der Grabſtein**, na którym nagrobki piszą. *Otw. Ow.* 637. Tu na tym mieyscu pogrzebem uczczona, Gdzie trzy wiersze ma śrzodek nagrobnéy tablicy. *Groch. W,* 321.

NAGRODA, NADGRODA, - y, *ż.*, *Bh.* **nahrada** *reſtitutio*; *Rs.* награда, *Etym.* grod, do ktorego indemnizacye płacano), odważenie drugiemu szkody uczynionéy, **der Schadenerſatz, die Vergütung**; *Sr.* 1. **narunano** (*narównanie); *Crn,* pourazhilu; *Vd.* povrazhenje (*powrócenie), povrazhilu, vernenje, vernilu, povernilu, dovernitje, dostavik, dostava; *Rg.* har, harnost, vzdarje; *Cro.* nadomeschenye; *Rs,* возвраще́нїе, заве́рстка, замѣ́на, замѣ́нь; *Ec.* измѣ́на. W czym kto szkodę podjął, w tymże zaś szuka nagrody. *Modrz. Baz.* 296. cf. *przesąd*). Nagrodą albo besserunk, *emenda. Szczerb. Sax.* 258, *ob,* naprawa). Nagrodą zbywa występku, kiedy przeciwko bliźniemu swemu wystąpi; winę daie sędziemu, iż przeciw bliźniemu wystąpił. *ib.* 262, *ib.* 82. - §. b) Nagroda, którą kto bierze względem szkody z *pożyczku, z interesse, procent. *Cn. Th.*, **Intereſſen, Procent**. Płacę prowizyą i nagrodę daię. *Grod. Dis. C* 4 *b.* - §. a) dar zawdzięczenia za co, **die Belohnung**; *Bh.* **oplátka**; *Slo.* **mzda**; *Sr.* 1. **móto, žda**, cf. myto; *Vd.* pomesdenje; *Bs.* kolać (cf. kolacz); *Rs.* возмѣ́здїе. Od Parysa w nagrodę takiego uczynku, Wielkiego się spodziewać możesz upominku. *Dmoch. Jl.* 1, 90. Cnoty nagroda, u ludzi i u boga sława nieśmiertelna. *Star. Ryc.* 12. Gdzie nie bywaią nagrody cnocie i występkom, ludzie gorsi się staią. *Petr. Ek.* 9. Kto dla nadgrody dobrze czyni, nie godzien nadgrody. *Zab.* 13, 73. Dobrodzieystwo nie iest, które potrzebuie nagrody. *Cn. Ad.* 178. Choć w nie nadgrodzie są tak piękne blizny, Tak

trać dla oyczyzny. *Jabł. Buk.*, t. i. nienadgrodzone zostały. – *NB.* między słowem *nagroda* i *nadgroda* ſtanowic można różnicę ſtosowną do dwóch znaczeń wcale różnych, tym słowom bez różnicy dawanych: *nagroda* dedommagement, *nadgroda* recompense. NAGRODNY, NADGRODNY, - a, - e, od nadgrody, *Rs.* награди́тельный возврати́тельный; **belohnend, lohnend, Lohns-, Belohnungs-**. Zaraz nagrodne datki żołnierzom od króla posłano. *Krom.* 524. – §. co może bydź nagrodzonym, **erſetzbar, vergeltbar, belohnbar**; *Sr.* 1. **narunanité**; *Rs.* возврати́мый; *Ec.* **воздая́тельный**. W reszcie poſtąpić do kary, ale łżeyszéy, odwrotnéy i nadgrodnéy. *Pilch. Sen.* 125. *Oppos.* nienadgrodny, *Sr.* 1. **newopwatjenité, neporedjenité**; *Vd.* nedoſtauliu, nedovernitliu, nedokladliu; *Rs.* ненагради́мый, невозврати́мый, невозвратный. Nienagrodna szkoda. *Zbyl. Lam. B.*, *J. Kchan. Dz.* 112, *Cn. Syn.* 500. NAGRODZIĆ, NADGRÓDZIĆ, *f.* nagrodzi *cz. dk.*, Nagradzać, Nadgradzać *ndk.*, na czym grodzić, grodzę porobić, **worauf zäunen, Zäune, Flechten machen**; *Rs.* нагородить, нагора́живать; *Rg.* nagrâditi, nadogrâditi *superſtruere*. – §. Nagrodzić, nagradzać, *Bh.* **nahraditi, nahrażowati**; *Slo.* **nahraditi, nahrazugi**; *Sr.* 1. **narunam**; *Crn.* namęſtem, namęſtiti; *Vd.* nameſtiti, nadomeſtiti, doſtauit, povernit, sadobruſtoriti, sadoſtiſtoriti, podobrotiti, podobruvati; *Rg.* nadomjeriti, naplâtiti, nadoplatiti, naknaditi; *Bs.* naplatiti, vratiti, nadoplatiti, namjeriti, namiriti, spodobiti; *Cro.* nadomestiti, nadomescham; *Rs.* награди́ть, награжда́ть, замо́нить, замо́нять, наве́рстать, наве́рстывать, заверстать, заверстывать, выверстать, выверстывать; szkodę komu *odważać, odwetować, **vergüten, erſetzen** (cf. oprawić szkodę). Szkody, ieżeli iakie były przy zrządzeniu gwałtu, z dwóch części pozoſtałego maiątku wróconemi czyli *nadgrodzonemi będą. *Czack. Pr.* 2, 135. Moſtowego ktoby nie oddał, we czwornasob to nagrodzi. *Szczerb. Sax.* 49. Jadwiga weſtchnąwszy rzekła: to się ubogim ludziom dobytek *wróci*; ale płacz ich, kto im *nagrodzi? Bielſk.* 230; Ukrzywdzonemu *szkoda* może się *nagrodzić*, ale *łzy* nigdy, *Rys. Ad.* 70, *Hedvigis Reginae*). Wszyſtko się nagrodzić może, tylko ſtrach nie. *ib.* 74. Odmień twarz z umysłem, czas szkodę nadgrodzi. *Hul. Ow.* 91. Co na iednym nie doſtaie, drugim się nagradza. *Cn. Ad.* 98, cf. nadſtawić; nadsztukować; rozumem szczęścia poprawić). Masz głowę; to potrafisz omyłkę nadgrodzić. *Teatr* 8 *c*, 62. Błąd nienagrodzony. *Nar. Tac.* 1, 279, t. i. nienagrodny, nie mogący być poprawionym). Dobrze się to nagrodziło. *Cn. Ad.* 192, za iednego dwa wziąłem). Co na iednym zeszło, drugim się nagrodziło. *Ern.* 10. Monarcha, ponieważ nie może być nigdy nadgrodzony, więc powinien wzgardzić urazą. *Teatr* 39, 140. – §. b) upominkiem za usługę obdarzać, zawdzięczać, **belohnen**; *Vd.* samesditi, vsaslushbati, pomesditi, pomesduvati, obmesduvati; *Rs.* награди́ть, награжда́ть, возмзди́ть, воздать, воздавать; *Ec.* возмездѣва́ти, мздовоздая́ти, отплачивать, награждать, жа́лую (cf. żałować). Król miał dobrze nagrodzić, Ktoby mógł tego zucha fortelem pochodzić. *Papr. Gn.* 702. Skoro tylko córkę odbiorę ſtraconą, Osobliwie nagrodzę chęć sobie świadczoną. *Uſtrz. Troi.* 46. Nadgrodzony *Rs. obs.* нарха́нъ. – *NB.* między *nagrodzić* a *nadgrodzić*, powinnaby być zachowana ta różnica, żeby pierwsze *dedommager*, drugie *recompenser* znaczyło. – NAGRODZICIEL, - a, *m.*, NAGRODZCA, - y, *m.*, co nagradza, **der Schadenerſetzer, Vergelter, Belohner**; *Vd.* samesdnik, vernik, poverhiux, dovernovez, povrazhavez; *Sr.* 1. **narunanik**; *Rs.* награди́тель, возмездникъ, мздовозда́тель, мздовоздая́тель, воздаятель; *Ec.* **возмзди́тель**, почестида́тель (*Rg.* nagraditegl *ſtructor*). Bogatego, gdy podeydą, wiele ma nagrodzicielów szkody. *Leop. Syr.* 13, 26, *Biał. Poſt.* 296. Pan ieſt nagrodzcą, a siedmkroć więcéy ci odda. *Radz. Syr.* 35, 11 *et Wuiek.* Bóg nagrodziciel wiernych posług. *Wys. Aloy.* 60. Monarchowie, ſkarbiący sobie wielkie imię nadgrodców cnoty. *Mon.* 76, 708. NAGRODZICIELKA, - i, ż., **die Vergelterinn**; *Sr.* 1. **narunanicijja**; *Vd.* verniza, povrazharza; *Rs.* награди́тельница, воздаятельница.

NAGROMADZAĆ *cz. ndk.*, NAGROMADZIĆ, *f.* Nagromadzi *dk.*, do kupy nazbierać, **viel zuſammen häufen**; *Slo.* **nazhromáždit**; *Bh.* **nashromažditi**; *Sr.* 1. **naromadjici, naromadjam**; *Ec.* нагромаждаю, возгромаждаю; *Rs.* набро́сить, набросать, набра́сывать (нагромозди́ть nawalić, nakłaść). Nagromadziliśmy grzechy na grzechy, i zakon zgwałciliśmy naszemi złemi uczynkami. *Jer. Zbr.* 239. Sława i bogactwo aż do nieba nagromadzone. *Warg. Wal.* 63.

NAGROZIĆ *cz. dk.*, nagrażać *ndk.*, ile dosyć pograżać, **genug dräuen**; *Vd.* naprotiti, poprotiti, *Rs.* нагрозить. Nagrozić się *recipr.*, grożąc nasycić się. zmordować się, **ſich ſatt oder müde dräuen**, *Cro.* nagrasàmsze.

NAGRYZAĆ, NAGRYZOWAĆ, *cz. ndk. et frequ.*, NAGRYŹĆ, *f.* nagryzie *dk.*, *Bh.* **nahryzowati, nahryzti, nahryznauti**; *Rs.* нагрызть, нагрызать; nakąsać, ogłodać trochę. **annagen, anbeißen**. Trzeba mu wprzód paznogci dobrze nagryźć, głowy Nafkrobać, niźli w pióro wpłynie rym gotowy. *Mon.* 76, 366. Nagryźć się *rec.*, gryząc nasycić się, zmordować się, *phys. et mor.*, **ſich ſatt oder müde beißen, nagen**, nafrasować się, **härmen**.

NAGRYZMOLIĆ, *f.* nagryzmoli *cz. dk.*, ledaiako napisać, nabazgrać, **hinſchmieren, hinpinſeln**. Tak pisze, że nie wiedzieć, czyli kiiem czyli piórem *nakryzmolił. *Haur Sk.* 180. Jak iął pisać, i nadto pismo nagryzmolił, W iednych łaiał, łgał w drugich, a w trzecich swywolił. *Kras. Wiersz.* 25. Leżę do czwartéy; potym to czytam, to łażę, Nagryzmolę też tak co. *Zab.* 9, 90 *Zyck.* Trzy lub cztery słówka w liście iako tako nagryzmolone, zgadzają kochanków. *Teatr* 6, 101.

NAGRZAĆ, *f.* nagrzeie *cz. dk.*, NAGRZEWAĆ *ndk.*, *Rs.* нагрѣть, нагрѣвать, ile dosyć ogrzewać, **warm machen**; *propr. et fig.* Poczną uſtępować Prussacy, a nasi uſtępuiącym nagrzewaią. *Krom.* 113, *inſtant*; nacierając dokuczaią). Nieprzyiaciel nagrzewał Rzymian. *Strykk.* 35. Zamilkł; a wszyscy wnet ięli go nagrzewać, aby daléy o tym rzecz prowadził. *Gor. Dw.* 414. NAGRZEWALNIK, - a, *m.*, *Rs.* нагрѣвальникъ, naczynie do wygrzewania pościeli, **der Bettwärmer**.

NAGRZESZYĆ *cz. dk.*, wiele pogrzeszyć, grzechów nagromadzić, **viel zuſammen ſündigen, Sünden häufen**, *Rs.* нагрѣшить.

NA-

NAGRZONAĆ *cz. dk. idatl.*, narzucić, namieść, nacisnąć na co, **wohin werfen.** Nieinaczéy wspłonął, Jako gdyby kto ognia pod słomę nagrzonął. *Zebr. Ow.* 151. *supponit*). Jak łopusze, kto pod nie ognia więc nagrzonie, Jakie z lekka, płomienia nie podawszy, płonie. *ib.* 52. *cum ignis supponitur herbis*).

NAGUCHNY, - a, - e, NAGUCZKI, NAGUTEŃKI, - a, - ie, Naguchno, naguczko, Naguteńko *Adv.*, *intensiva adj.* Nagi, **fadennackt, ſplitternackt, ganz nackt**; *Slo.* nazički, nahički; *Vd.* golonag, zielunag; *Crn.* parnag; *Rs.* нагишомъ. Zwlokł się z szat swoich, i śpiewał naguczki przez cały dzień i noc. *Leop.* 1 *Reg.* 19, 24. Potkał ubogiego naguchnego zgoła, dał mu swoię sukienkę. *Prot. Jał.* 19. Naguchno przy drzwiach stoią, bez korda, bez stroiu. *Bratk. M* 4. Dla nabożeństwa naguczko bez wszego zgoła zakrycia chodzą. *Warg. Rad.* 43. *Zebr. Ow.* 86. Naguteńki, iak go matka urodziła. *Falib. N* 2.

*NAGWATŁAĆ *cz. dk.*, n. p. cudaków *nagwatłała, *monſtra creauit. Zebr. Ow.* 15, może nagmatwała, natłoczyła.?

NAGWAZDAĆ, *F.* nagwazda *Act. dk.*, nabazgrać, nagryzmolić **hinſchmieren, hinklecken, hinpinſeln.** Bez wszelkiego dowodu nic do rzeczy nagwazdał. *Pim. Kam.* 325. Z niego ma wszystko, co w swoiéy Perspektywie nagwazdał. *ib.* 178. *ib.* 236. Przeto Wielmożnych wszystko obieramy, Ze w instrukcyą tylko nagwazdamy. *Bratk. D* 2. Gdy co raz nagwazda, rad że z iego księgi Wiedzieć co będą dziecka i baby włoczęgi. *Zab.* 10, 340.

NAHACZYĆ *cz. dk.*, naczepić na haku lub haczku, **aufhaken, an einem Haken oder Häkchen aufhängen**, *Vd.* nahaklati, nakvakati, gornahaklati.

NAHAŁASOWAĆ *cz. dk.*, dosyć pohałasować, **genug lärmen.** Nahałasować się, *Recipr.*, hałasuiąc dogodzić sobie, lub zmordować się, **ſich ſatt oder müde lärmen.** Niech się nahałasuie do woli; to samo go może uspokoi *Teatr* 25, 121.

NAHAPAĆ *ob.* Nachapać.

NAHAY, - ia, *m.*, NAHAYCA, - y, *m.*, Nogayski Tatar, **ein Nogaiſcher Tatar, von der Nogaiſchen Horde.** Nie gorzey Tatarowie robią i dzicy Nahayce. *Pot. Zac.* 175. Osiada tam Nahay i Wołoszyn. *Mon.* 69, 602. NAHAY, - ia, *m.*, z NAHAYKA, - i, *ż.*, *Rs.* нагайка, bicz Tatarski, kańczug, **ein Tatariſcher Kantſchuh.** Część więźniów skrępowanych nahayką przed sobą pędził w dzikie krainy. *Paszk. Dz.* 16. Moskale widząc garść naszych, tuszyli sobie, że ich nahaykami zapędzić do Moskwy mieli. *Bielsk.* 559, *Star. Ref.* 80. - *§. meton.* nahaie, plagi, bizuny, razy, kiie, bicze, **Schläge, Hiebe.** Sto nahaiów wyliczyć ci każe. *Teatr* 23 *b*, 64; *Teatr* 19, 59. NAHAYSKI, - a, - ie, Nogayski, Tatarski, **Tatariſch.** Zwaliwszy go z konia Tatarzyn, tam gdzie ciało nie dało przykryć się żelazu, Raz nahayską barbarą kładzie wedle razu. *Pot. Jow.* 32.

NAHEBLOWAĆ *cz. dk.*, ile dosyć poheblować, **genug hobeln**, *Rs.* настрогать, наскоблить, нaскабливать. Naheblować się, hebluiąc dogodzić sobie, lub zmordować się, **ſich ſatt oder müde hobeln.**

*NAHODOWAĆ, *F.* nahoduie *Act. dk.*, z Ruska (*Etym.* gody) częstować, podeymować u siebie, rad bydź komu u siebie, **einen tractiren, womit aufnehmen.** Bóg ci zapłać, Miłoszu, żeś nas nahodował. P. Wprawdziem ci się dla gości takich nie gotował, Jednak co dom miał, dałem wam ochotną ręką, Tylko mało za wiele chcieycie przyiąć z dzięką. *Zimor. Siel.* 211.

*NAHOROWAĆ sie *recipr. dk.*, nabiedzić się, *ob.* harować, horować, **ſich müde placken.** Dość z początku świata Los móy po te się nahorował lata. *Zebr. Ow.* 39. *fortuna fuit irrequieta.*

NAHUŁA, - y, *m.*, z Łysowaty, basałykowaty, rozkisły, rozlazły, **ein ungeſchickter Klotz.** NAHULAĆ się, *recipr. dk.*, ley rosley do sytu stroić, **ſich ſatt und müde ſchwärmen.** My się na konto panów naszych częstokroć nahulamy. *Teatr* 22, 37. *Rs.* нагуляться naspacerować się, нагулять dohulać się n. p. choroby.

NAIĄĆ, - ął, *F.* naymie *Act. dk.*, Naymować, - ał, - uie *ndk.*, *Bh.* **nagmauti** *et* **nagiti, nagimati**; *Slo.* **nagjmati**; *Sr.* 1, **napimam, pjenapimam**; *Vd.* najemati, najemlem, navseti, namititi, podmititi, savjemati, savjętuvati; (najeti, najemem z naczerpać; najet, z wziąć); *Crn.* najęti, najemlem, najęmam, najmém; *Cro.* naimlyem, naimati; *Bs.* naimati, najmiti, najati; *Rg.* najmiti, naimitti, náimati; *Dl.* nayimati; *Rs.* нанять, найму, нанимать, рядить, *Ec.* наймую, наéмлю, наять, наймie, мздю. Naymować komu czego swego do używania, *Vd.* samititi, vunsavdinjati, vunsamititi, naštaniti, likof dati, likofovat, **einem etwas vermiethen.** Naymować komu roli na dziesięć lat. *Cn. Th.*, *ob.* arędować). Dobra bez woli dziedziców naymowane bydź nie maią, i naiętych, dziedzic sobie doyść może. *Sax.* 263. Samych niewiast, chełpić się z łupów iest zwyczaiem, Same nocy naymuią, i idą za naiem. *Hul. Ow.* 69. Naymuię się co komu zrobić, zbudować. *Cn. Th.* **ſich bey einem zu etwas vermiethen, ſich bey ihm verdingen.** Chodziłem z miasta do miasta, i naymowałem się, gdy znalazłem pracę; gdy iéy nieznalazłem, nie miałem co ieść. *N. Pam.* 2, 149. Naymowanie, *Rs.* прокать. - §. 2. Naymować czego u kogo do używania, **miethen, in Pacht nehmen, in Sold nehmen.** Czyś iuż Wc Pan naiął stancyą? *Teatr* 34, 18. Te kobiety przewodzą sobie, iak gdyby ie kto naiął. *ib.* 55 *b*, 7.

NAIACHAĆ *ob.* Naiechać. **NAIADA, Nimfa leśna wodna *Rs.* сусáлка. NAIADAĆ się *ob.* Naieść się. NAIADŁY, - a, - e, Nasytny, mogący się naieść, **zu erſättigen**, *oppos.* nienaiadły, **unerſättlich.** n. p. Bóg Erysychtona nienaiadłym uczynił. *Otw. Ow.* 339, *Rs.* ненаѣда rosomak.

NAIARZMIĆ *cz. dk.*, iarzmem obłożyć, **das Joch auflegen**, *Vd.* najarmati, *ob.* ojarzmić, podjarzmić.

NAIĄTRZYĆ, *F.* naiątrzy *Act. dk.*, zjątrzyć kogo na drugiego, **einen gegen den andern erbittern, aufbringen.** Job nieszczęśliwym iednak się nie kładzie, Choć nieprzyiaciel z swego naiątrzenia, Czyni iako chce nad nim pohańbienia. *Chrość. Job.* 13.

NAIAZD, - u, *m.*, *NAIAŻDŻKA, - i, *ż.*, (*Bh.* **nagezd** spisek, rokosz); *Rs.* наѣздъ, *Ec.* находъ, naiechanie, naieżdżanie na kogo, natarcie, nacieranie, uderzenie na kogo, *Cn. Th.*, **das Losreiten, Eindringen auf jemanden, der Anfall, Ueberfall, Ueberzug mit gewaffneter Hand, Einfall in fremde Güter, Einritt.** Przyciągnął do Jamni, i iął naiażdżki czynić na lud. 1 *Leop.* 1 *Mach.* 15, 40, naiazdy 3 *Leop.*). Wielkie przyskorki i naiażdżki czynili na lud Izraelski. *ib.* 11, 41, naiazdy. 3 *Leop.* Przez naiazd domu szlacheckiego, rozumie się napadnienie gwałtowne onego zbroyną ręką, tamże zabicie, skaleczenie

lub zbicie gospodarza albo domownika iego. *Oſtr. Pr. Cyw.* 1, 358. Monarcha powinien poddanych sposobić do walecznego ſtawienia się gwałtownym i niesprawiedliwym naiazdom kraiu. *Zabł. Roz.* 17. – *transl.* Staroſta naywiększy naiazd nań uczynił, przyswawszy go, namawiał... *Sk. Dz.* 276, t. i. attak w słowach, **er drang aufs ſtärkſte in ihn.** (*NAIDUIE, *NAIDZIE, nayduie, naydzie, *ob.* Należć). NAIECHANY, *NAIĘDZANY, – a, – e, napadnięty, **angegriffen, mit gewaffneter Hand überzogen.** NAIECHAĆ, *NAIACHAĆ, *NADIECHAĆ, *F.* naiedzie *Act. dk.*, Naieżdżać *kontyn.*, *Bh.* **nagazditi**, *Rs.* наѣхать, наѣзжать, наѣздить, наѣживать; naieżdżać na kogo, abo kogo; z nacierać nań, **auf einen losgehen, losdringen**; *phys. et moral.* Codzień z większą wzgardą obóz naieżdżał. *Warg. Cez.* 125. Nieprzyiaciele oſtatnich naszych naieżdżać poczęli. *Warg. Cez.* 15. Paweł pierwey gwałtownie naieżdżał na tych, którzy wzywali imienia Chryſtusa. *W. Poſt. W.* 3, 140. Gdy kto naiedzie drugiego przed sądem słowy nieuczciwemi... *Sax. Porz.* 13. Naieżdżam kogo, to ieſt, maiętność, dom czy. *Cn. Th.*, **ich überziehe jemandes Wohnung mit gewaffneter Hand; mache einen Einfall; reite ein.** Pan zabija, odziera, naieżdża, rozgania, Siedzieć mu iednak w krześle; a ty chłopku pewnie Za snopek, lub barana, zawiśniesz na drownie. *Pilch. Sen. liſt.* 2, 434, cf. bąk się przebiia). – §. Naiechać kogo, nadiechać go, idąc nadeyść, trafić nań, n. p. Puścił się za mężem bożym, i nadjechał go siedzącego pod Terebintem. 1 *Leop.* 3 *Reg.* 13, 14, zastał go, spotkał, zdybał, **er fuhr oder ritt ihm nach, und traf ihn an, oder fand ihn.** – §. Naieździć się, *recipr. dk.*, *Rs.* наѣздиться, наѣживаться, do woli lub też do zmordowania się poieżdżać, **ſich ſatt oder müde reiten, fahren.** Zebrali się na Tatarów panowie Polscy z szlachtą zbieraną; naieździwszy się nad niemi, dali im pokoy, gdyż nierówny poczet ludzi mieli. *Biel. Sw.* 256 *b.*

NAIĘCZEĆ się *recipr. dk.*, do sytu lub do zmordowania się poięczeć, **ſich ſatt oder müde ſeufzen**; *Rs.* навзиждать.

NAIEDNAĆ, *F.* naiedna *Act. dk.*, wiele zjednać, **ſich mehreres nach einander verſchaffen, erwerben.** Stara się, iżby sobie więcey przyiaciół naiednał. *Gor. Sen.* 274.

NAIĘDRZNIEĆ *ob.* Jędrnieć. *NAIĘDYCZYĆ się *ob.* Indyczyć się.

NAIĘCIE, – ia, *n.*, *Subſt. Verb.* Naiąć; *Slo.* **nagetj**, **nagimánj**; *Vd.* najemlenje, namitenje, **das Miethen, Vermiethen.** NAIEM, – aymu, *m.*, naięcie komu czego swego, **das Vermiethen**; *Bh.* **nagem, prynágem**; *Sr.* 2. **najam**; *Crn.* najęm, ndin; *Vd.* najemshina, namitu, podmitu; *Bs.* najam; *Rg.* nâjam, (*salarium: Cro.* najem, najemek *merces*, *salarium*); *Cro.* fit; *Ross.* наёмъ, пожилое; (*Ec.* наймъ *ſtipendium*, *salarium*). Naiem od przedania tym tylko różny ieſt, iż przedanie na wieki, a naiem tylko do czasu trwa. *Sax.* 262. Kobiety dziś idą za naiem. *Hul. Ow.* 69. **vermiethen ſich.** Naiem albo naięcie się czego zrobić komu. *Cn. Th.*, **das Verdingen zu einer Arbeit, um Lohn.** Naiem, naięcie czego u kogo, **das Miethen, Pachten.** Naiem, zakupowanie dóbr pospolitych, ceł, gór kruszcowych, młynów, z areda, **der Pacht.** *Cn. Th.* Wszyſtko iak w naiem dopomaga memu szczęściu. *Teatr.* 14, 44. t. i. iak naięte, przekupione, **als wenns gemiethet, bezahlt wäre.** Naiem, z umowa naymowania, **der Miethevertrag, Pachtvertrag.** Każdy naiemnik powinien się we wszyſtkim zachować, według umowy albo naymu; A ieśliby co w kontrakcie albo w naymie dołożono nie było, to ma czynić według słuszności. *Szczerb. Sax.* 262. Ktoś z naymu dom mu zapalił. *Bielſk.*, t. i. przenaięty, przekupiony na to). Naiem, z myto z naymu, **das Miethgeld, die Miethe.** Nalazł okręt, i dał naiem i wstąpił weń. *Bud. Jon.* 1, 3, zapłaciwszy od niego, wstąpił nań. *Bibl. Gd.*). Z naymu ieſteśmy pobożnemi, wedle tego, iak nam kto zapłaci. *Pilch. Sen. liſt.* 4, 99., *Vd.* najemſku, na najeto visho, naiemanſku, podmitnu). – Naiem, z zadatek, iako część przyszłey płacy poczytany bydź ma. *Gall. Cyw.* 1, 124, **das Handgeld.** NAIEMNICA, – i, ż., NAIEMNICZKA, – i, ż., *zdrbn.* *Boh.* **nagemnice**, *Rg.* nâjmeniza, najmitegliza; godiſcnîza (*ancilla*); *Cro.* naimachicza, naimavka *mercenaria*); *Ec.* наёмница; która się naymuie, **die *Miethlinginn, Gedungene, Beſoldete.** Mamka, będąc *naiemnicką, ſtarać się nie będzie, aby się dziecię dobrze miało. *Glicz. Wych. D* 3. NAIEMNICZY, – a, – e, od naiemnika abo naymu, *Boh.* **nagemnj**; *Rg.* nâjmenicki, godiscnicki; *Ross.* наёмническій, наёмничій; **Miethe-, Miethmanns-.** W prawie naiemniczym to sobie oprawuią, aby naiemnik koz przy domie nie chował. *Cresc.* 564. b) naiemniczy, naiemny, czego naiąć można, **verlaßbar, vermiethbar, zu miethen.** Dobrze służebny charakter sługi, do wszyſtkiego naiemniczy, wydałeś w Sprawnickim. *Teatr* 54 *d* 8. NAIEMNIE *Adv.*, z naymu, za naiem, *transl.* przedaynie, (**verkäuflich, zu verlaſſen**), **zu vermiethen, ums Geld, beſtechlich, verkäuflich.** NAIEMNIK, – a, *m.*, (*Bh.* **nagemnik, pronágemnik**; *Sr.* 2. **najamnik**; *Sr.* 1 **najemnik**; *Crn.* najemnek; *Vd.* najemnik, najemavez, najemanz, najemar, namitnik (cf. naymacz, naymit); *Cro.* najemnik; *Rg.* naajmenik, nâjmenik (nâjmalaz *inquilinus*), najmitegl; *Rs.* наёмщикъ: *Ec.* наёмникъ, мездникъ. Naiemnikiem wielekroć Polacy nazywaią, tak tego, który z imienia lub domu swego czynsz bierze, **der Verpachter, Vermiether**, iako i tego, który daie. *Sax. Tyt.* 213, **der Miether, Zinsmann.** (cf. komornik; *Rs.* постоялецъ, постояльщикъ; czynszownik). Pan domu może naiem wypowiedzieć przed czasem naiemnikowi, **dem Miethsmanne**, gdy mu czynszu naiemnik nie płaci, albo gdyby naiemnik w onym domu się źle sprawował. *Sax. Art.* 40. – b) Naiemnik, który się naymnie na robotę codzienną, albo dłuższą, ale nie o swey ſtrawie, ani swym narzędziem, czeladzią etc., iako naymacz. *Cn. Th.*, wyrobnik, **der Tagelöhner, Tagewerker, Lieblöhner.** Których gospodarz, nie mogąc poddanemi albo czeladzią wydołać, na dnie lub krótki iaki czas, do roboty naymuie, są naiemnikami. *Kluk. Roſl.* 3, 112. Sługa naiemny, który maiąc wolność swoię, posługi albo robotę swoię za pieniądze przedaie drugiemu; takiego naiemnikiem, robotnikiem zowią. *Petr. Ek.* 110. *cf.* bandoś, bandoſka). NAIEMNIKOWY, – a, – e, od naiemnika, **Miethers-, Miethmanns-.** Cokolwiek się w dobrach naiętych szkody ſtanie, tedy ona szkoda naiemnikowa ieſt, nie pańſka. *Szczerb. Sax.* 263, dzierżawcy, possessora, arendarza, nie dziedzica). Żywot człowieczy na świecie ieſt boiowanie, a dni iego są iako dni naiemnikowe. 1 *Leop. Job.* 7, 1. NAIEMNY, – a, – e, mogący bydź naiętym, *Bh.*

nagemuń; *Vd.* najemliu, vdinjątliu; *Cro.* najèmni; *Ross.* наёмный. Mieth-, zu vermiethen, das man miethen kann. Naiemny dom, grunt. *Cn. Th.* Naiemny żołnierz, z płatny, ein Söldner. Sługę naiemnego, gdyby pan wygnał przed czasem, powinien mu myto spełna zapłacić. *Szezerb. Sax.* 257, naiętego, ugodzonego, za iurgielt służącego). Człowiek naiemny cf. przedayny. NAIEMNOŚĆ, - ści, *ż.*, możność być naiętym, die Miethbarkeit, Vermiethbarkeit, *Vd.* najemnoſt, sadershnoſt, savjetnoſt. NAIEMSTWO, - a, *n.*, trudnienie się naymowaniem, *Rs.* наёмничество, das Pachten, Miethen, Vermiethen, die Beſchäftigung damit. Do pieniężnego handlu należy lichwa, naiemſtwo. *Petr. Pol.* 50.

NAIEŚĆ się, Naiadł się, naiedli się, *F.* naje się *Recipr. dk.*, Naiadać się *ndk.*, iedząc nasycić się, ſich ſatt eſſen; *Bh.* nagiſti ſe, nagedl ſe; *Sr.* 2. ße najeſć; *Sr.* 1. ße najyſć; *Crn.* najęſti se, najem; *Vd.* najelti se, nasobati se; *Rg.* najeſtise, najeedamse (najeſt *satietas*); *Rs.* наѣсться, наѣдаться. Jedli, i naiedli się. *Sk. Kaz.* 317. Są iedni, co iedzą, a nigdy się nie naiedzą, iako łakomi *ib.* Do heretyków się udaią, tam się do sytości naiadaią, bo im dopuszczaią wszyſtkiego; a przecię łakną, i ieszcze im czegoś nie doſtaie. *Podw. Sion. N.* Bydlę gdy się naie, iuż więcey nie ie. *Petr. Ek.* 69. Nie naiem się tym. *Cn. Ad.* 624, nie będę tym syt; nie da mi to ieść; cf. Głodny woli ieść, niż muzyki ſłuchać; *Slo.* pełnoti ſa človek ne nage, cf. oczy paść). Kiedy się myszka naie, to iey się pszenica gorzka bydź zdaie. *Teatr* 8, 45, - *transl.* W złych przypadkach ſtrachuśmy się naiedli. *Falib. Dis. A* 3, wir haben Schrecken genug eingeſchluckt. Rad był Moſkiewſki pokoiowi, bo się ſtrachu naiadł, gdy Radziwił był u Wołhy. *Bielſk.* 723.

*NAIESTY, - a, - e, n. p. Zwierzchnia szata na zbroi *naiestey pługawey barwy. *P. Kchan. Orl.* 168.?

NAIĘTY, - a, - e, Naymowany, *Part. Verbi* Naiąć, gemiethet, vermiethet, Na reduty naiętą poiechał karetą. *Teatr* 22 *b*, 4. Łże iak naięty. *ib.* 33, 73. Źle naięte przedaią swą przysięgę świadki. *Hul. Ow.* 69.

NAIEŻAĆ *ob.* Naieżyć.

NAIEŻDŻAĆ *ob.* Naiechać. NAIEŻDŻANIE *ob.* Naiazd. NAIEŻDŻCA, -, y, *m.*, NAIEZDNIK, NAIEŻNIK, - a, *m.*, (*Rs.* наѣздникъ partyzant woienny, der Partheygänger), który kogo naieżdża, der den andern mit gewaffneter Hand überfällt, der Fehder, der angreifende Theil. NAIEZDNY, - a, - e, od naiazdu, Anfalls-, Fehde-, Einritts-. W przylbicach kwoczki siedzą, kotczy to naiezdny koń, a poczet zaś woły; tak to teraz. *Pasz. Dz.* 47, z *Ż Kchan. Dz.* 34, gdzie: *nadzieżny.

NAIEŻYĆ, *F.* naieży *Act. dk.*, Naieżac *ndk.*, wzieżać, naſtorzyć włosy, i t. d.; *pr. et impr.*, *Bs.* najesgiti; *Rs.* najèxiti; empor ſträuben, ſträubig machen, hinauf ſtreichen, empor ſtecken. Skały gęſto owe mieysca brzegu naieżały. *Przyb. Luz.* 54. Byka kolor czerwony poburza, źmiię cień naieża, niedźwiedzia biała chuſta oſroża. *Pilch. Sen.* 355, iątrzy). Naieżyć się, ſich ſträuben, die Haare empor ſträuben; *Rg.* najèxitise, najexivatise; *Bs.* najesgitise, nakoſtrusitise, nakoſtruscitise, zgroznitise; *Cro.* najesujemsze, nakuſtravamsze; *Rs.* наѣжиться, нахохлиться, нахохливаться. Pies naieżywszy się, a sierć po sobie poſtawiwszy, począł bardzo szczekać. *Kosz. Lor.* 135. Naieża się, zkąd ta śmiałość! *Jabł. Tel.* 3. NAIEŻONY, - a, - e, nasierzały, ſträubig, emporſträubend, aufgeſträubt. Włosy, które z czoła białego wisiały, Z mienagła naieżoną czupryną się ſtały. *Otw. Ow.* 395. Włosy mu naieżone wszyſtkie na łbie wſtały. *P. Kchan Orl.* 1, 11. Znać, po naieżonym łbie twoim. *Rey, Ap.* 11. Nic w oczach moich bardziey nie wydaie tchórza, nad naieżoną poſtać. *Mon.* 66, 665. Twarz rumiana; płeć iego ledwo mchem młodości naieżona. *Węg. Mar.* 1, 186. Łodyga naieżona, *caulis muricatus*, miękkiemi niekolącemi cierniami osadzona. *Jundz.* 2, 14. Naieżone włócznie pola iak żyzne źniwo osuwały. *Fr. Tel.* 192. ſtérczące.

NAIGRAWAĆ *ob.* Nagrawać. *NAIGRZYSKO *ob.* naygrzyſko.

*NAIŚĆ *ob.* należć.

*NAISKAĆ się *recipr. dk.*, naszukać się, *Rs.* наискаться, ſich ſatt und müde ſuchen; naiſkać się, od iſkania wszy *ob.* iskać. - *Rs.* наискать, nazbierać; *Vd.* najiſkati, najiſkuvati, pytać, prosić, zachodzić.

*NAIU, *Genit.*, *Accus.*, *Loc. Num. Dualis*, nas dwu, nas dwóch, uns zwey, uns beyde. Trzeba nam bydź do dnia w Kaiu, Tęſknią tam drudzy bez *naiu. *Groch. W.* 517. Niechay ſłucha obu *naiu, Lepiey nam tam, niż tu w gaiu. *ib.* 570. Wszak wiesz, iako o *naiu u Ezopa ſtoi ... *Bielſk. S. M. A* 3 *b. Noſter duorum* naiu *aliqui polonice vertunt; sic* waiu *veſter utriusque. Cn. Th.*

NAIUCZAĆ, *Act. ndk.*; Naiuczyć, *F.* Naiuczy *dk.*, *Ross.* навьючить, навьючивать, iukami obładować, mit dem Saumſattel ſatteln, bepacken. Cztery konie, dobrze naiuczone, prowadził. *Kłok. Turk.* 29. Odebrał pięć wielbłądów, z inną niezliczoną liczbą bydląt, naiuczonych złotem i śrebrem. *Uſtrz. Kruc.* 2, 400.

NAIWNY, - a, - e, - ie *adv.*, naturalny i niewinny, co do wyrażenia uczuciów, z franc.; naiv. Cieszyła się, gdy się nauczyła iakiego słowa, wyrażaiącego iakie słodkie wewnętrzne poruszenie duszy; zażywała tego słowa, wyrażaiąc naiwne i uprzeyme rzeczy. *Węg. Mar.* 3, 222. NAIWNOŚĆ, - ści, *ż.*, naturalność i niewinna otwartość w okazaniu wewnętrznego uczucia, die Naivheit.

NAKADZIĆ, *F.* nakadzi *Act. dk.*, *Sr.* 1. nakadju; *Rg.* nakâditi; *Bs.* nakaditi; *Cro.* nakagyujem, nakadyenye; *Rs.* накаживать, накаживать, накадить, kadząc napuszczać dymem, okadzić kogo, einen beräuchern. Chore bydlę takowe nakadzić pilchem. *Haur. Sk.* 58. - nakadzić, dosyć pokadzić, hinlänglich räuchern. Nakadzić się, ſich ſatt oder müde räuchern.

NAKALAĆ *cz. ndk.*, z lekka tu i owdzie kłóć, worauf hin ſtechen; nakłóć *dk.*, wiele pokłóć, skłóć, viel zerſtechen. *Rs.* накольть, накалывать; *Vd.* napehniti. (*Rs.* накалить, накаливать rozpalić). Nakalany, rysowany, *punctis notatus*, *impunctus. Cn. Th.* 966. - §. nakłoć się, z do sytu, do woli, do zmordowania nakłoć kogo, czego, ſich ſatt und müde ſtechen.

II. NAKALAĆ, nakalić, dosyć pokalić, napaſkudzić, genug beſchmutzen, beflecken.

NAKAPAĆ, *Neutr. et Act. dk.*, nakapie *F.*, kapiąc namaczać, worauf hintröpfeln, hinträufen, *Bh.* nakapati; *Vd.* nakapluvati; (nakapluje z kropi; nakapati = wpoić); *Rg.* nakappiti, nakapivati; *Bs.* nakappiti; *Cro.* nakaplyujem; *Rs.* накапать.

NAKARAĆ, *F.* Nakarze *Act. dk.*, karaniem do upamiętania przywieść, durch Strafen beſſern; *Bh.* natreſati. Jeśli

go nie nakarze szkoda, niecham go w przedsięwzięciu iego. *Klon. Fl. C 4 b.* Jeśli przez to nie nakarzecie się, a przeciwko mnie poydziecie, tedy . . . *Bud. Levit.* 26, 23., *Bibl. Gd.* t. i. ieśli się nie ukaiacie). – §. Nakarać się, *verb. med.*, *Sr.* 1. **nakazuyu ſo**, upamiętać się, wchodzić w się, ukai é się, **zum Beſinnen und zur Beſſerung kommen, ſich beſſern.** Umrze, ieśli się nie upamięta, albo nie nakarze. *Kosz. Lor.* 63. Karz syna twego, póki nadzieia ieſt, aby się miał nakarać; a polepszyć. *ib.* 79 *b.* Zdarz Panie, abyśmy się choć oto temi cudami nakarali, a schizmę pożegnawszy, na iedność Sy podpisali się. *Smotr. Ex.* 16. – §. Nakarać się *activ. recipr.*, karząc nabiedzić się, **ſich ſatt und müde ſtrafen.**

NAKARBIĆ, NAKARBOWAĆ, *F.* nakarbi, nakarbuie, *Act. dk.*, na karbach nakreślić, **auf dem Kerbholze einkerben.** Poborca albo też podskarbi, który co kradnie, nigdy nie nakarbi, *Jabł. Ex.* 126, t. i nie napisze, nie nanotuie). – §. Jak się do szablińska porwie, pysk któremu *nakarbaszuie, Teatr.* 22, 124., nacechuie paragrafami, naszramuie.

NAKARCIĆ, *F.* nakarci *Act. dk.*, nastrofować, nałaiać, **ausſcheltен.** Jak tak dziecię nakarciła, poszła daley. *Jak. Bay.* 189. Zamiast zganienia i *nakartania dziecko o niepotrzebny płacz, oni mu dogadzaią. *Perz. Lek.* 204.

NAKARMIĆ, *F.* nakarmi *Act. Dk.*, *Bh.* **nakrmiti**; *Sr.* 1. **nakormu**; *Vd.* nahatiti; *Bs.* napitati; *Cro.* napitávam, (cf. *picować), nahranújem; *Rs.* накормить; *Ec.* ухлѣбити, dosyć pokarmić, **hinlänglich ſättigen.** *fig.* nasycić, napełnić, **erfüllen, anfüllen, ſättigen, zur Genüge gewähren, verurſachen.** Trwogami wielkiemi Szweda nakarmił. *Birk. Chod.* 32. Wielkim strachem Jowisza ona nakarmiła młodź, co się z członków swych niezmiernych chełpiła. *Lib. Hor.* 66. Śmiechem wszystkich nakarmił. *Warg. Wal.* 246. Smierć syna smutku ciebie i żałości wielkiey nakarmiła. *St. Kaz.* 526. Persowie zwycięstwy się nakarmili. *St. Dz.* 621. Nakarmiony wstydem odszedł, nie myśląc więcey iuż o tey kobiecie. *Zab.* 14, 14 Twoim postępkiem szlachetnym nakarmiłeś mnie pociechą. *Kras. Dos.* 223.

NAKĄSAĆ, *F.* nakąsa *Act. dk.*, nakęsywać *Cont. et Frequ.*, *Bh. et Slo.* **nakausnauti, nakausati**, *Sr.* 1. **nakusać, nakuſam**, kąsaniem na co natrafić, nagryźć, zakęsać, **anbeißen, worauf beißen.**

NAKAŚLAĆ się, *F.* Nakaśle się *Recipr. dk.*, długo pokaśleć, **lange huſten.** Nakaślał się, namigał się, naprosił się i z resztą uciekł. *Teatr* 36 *c*, 72, *Vd.* nakashlati.

NAKAZ, – u, *m.*, Nakazanie, i to co się nakazuie, przykaz, rozkaz, *Sr.* 2. pschikasa; *Crn.* napovd; *Vd.* navkasa, napovedha, vkasanje, vkasa, sapoved (cf. zapowiedź); *Cro.* zapoved, naredba; (*Cro.* nakaz i straszydło, bobo, strach, przeszkoda); *Bs.* naredba, sapovjed; *Rs.* запов'ѣдь, повелѣніе; (*Rs.* наказъ instrukcya, przepis, *Ec.* наказаніе instrukcya; kara, każń); **das Anbefehlen, Verordnen, der Befehl, die Verordnung**, cf. ukaz). Prawa cóż są innego, iedno nakazy, z przydanemi pogróżkami? *Pilch. Sen. liſt.* 3, 155. Żadna cnota nie zna nakazu i zmuszenia. *ib.* 2, 97. – *§. assygnacya *Tr.*, **die Anweiſung, Aſſignation.** Doszedł mnie list z nakazem na trzydzieści czerwonych złotych. *Tr.*

NAKAZA, – y, ż., Nakażenie, skaza, nadpsucie, (*Boh.* **nakaza** *lues, corruptela*) **die Beſchädigung, Verletzung, Verderbniß, Verſehrung.** Palnik klączę tak ma twardą, że bez nakazy i naruszenia trwa czas długi. *Syr.* 790, *ob.* nakazić.

NAKAZAĆ, *F.* Nakaże *Act. dk.*, Nakazywać, *frequ.*, Nakazuie *Cont.*, *Vd.* navkasati, navkashuvati, vkasati, nakasati, vkashuvati, sapovedeti, sarozhiti, porozhit, navishati; (*Vd.* nakazati, nasnanúvati, = oznaymić); *Crn.* napovédàti, napovem, napovéduvati, sapovdujem, sapovédati, narozham, narozhim; *Slo.* **poručiť** poruczyć; *Cro.* zapovedati; *Sla.* zapoviditi; *Bs.* zapovjediti, narediti (cf. narządzić); *Sr.* 1. **nakazuyu** (*Sr.* 1. **nakazuyu ſo** *nakaram się, upamiętam się); *Rs.* наказать кому, велѣть, повелѣть, повелѣвать (*Rs.* наказàть, наказывать ukarać, *Ec.* наказáти, наказую nauczać, napominać, наказáтися nauczyć się); *Ec.* завелѣваніи, заповѣдать, завѣщевать; przykazać, zapowiadać, stanowić, **anbefehlen, anordnen, andeuten.** Uboztwa mego gotowa ieſtem dowieść, iako mi z prawa nakazano będzie. *Szczerb. Sax.* 469. Trudu tego, choćby ci nikt go nie nakazował, iednakże . . . *Pilch. Sen. liſt.* 2, 295. Czułość w sercu wzbudzona, ale nie nakazana bydź może. *Węg. Mar.* 1, 63. Nakazany *Rs.* указный. Nakazujący, *Rs.* заповѣдательный. W Grammatyce tryb nakazuiący *ob.* rozkazujący. – Nakazuiący co, *Nakazywacz, *Subſt.*, *Crn.* sapovdnjk, sapovednik; *Vd.* nakasauz, navkasavez, napovednik, vkasavez, sapoviedavez; *Boh.* **poručnik**, *f.* **poručnice** (cf. porucznik, poruczyć); *Ecc.* заповѣдатель (наказáтель nauczyciel). *NAKAZNY, – a, – e, *Rs.* наказный, od nakazu (2. uczący, nauczny), **Befehls-**. Ciciura nakazny hetman Kozacki, podniósł z półkami zadniepríkiemi rękę na pana swego. *Vol. Leg.* 4, 765, komenderuiący hetman.

NAKAZIĆ, *F.* Nakazi *Act. dk.*, *Bh.* **nakaziti**; *Sr.* 1. **nakaziť**; *Slo.* **nakazugi**; *Bs.* nakaziti, narusgiti); skazić, zakazić, **anſtecken, verderben, inficiren.** Rzadko żeby kto ze złymi towarzyſtwo maiąc, nie nakaził się. *Sax. Post.* 4, *Glicz. Wych. L* 4 *b.* Ilekroć się na świat ukażę. Tylekroć się w czym nakażę. *Cn. Ad.* 323. NAKAŻENIE, – ia, *n.*, nakaza, skaza, skażenie, uszczerbek, uszkodzenie, nadpsucie, *Bh.* **nakaženj**) **das Anſtecken, die Anſteckung, Verderbniß, Verderbung.** Nie opuścisz duszy moiey w grobie, a nie dopuścisz mi oglądać nakażenia. *Radz. Ps.* 16, 10., skażenia. *Bibl. Gd.*). Ciała między płomieńmi chodzące, żadnego nakażenia nie miały. *Bud. Sap.* 19, 20. NAKAŻONY, – a, – e, (*Boh.* **nakažliwy, nakazciwy**, = zaraźliwy) zarażony, uszczerbiony, nadpsuty, **angeſteckt, verderbt, angegriffen, etwas verſehrt.** Wierzyciel dłużnikowi, po odebraney zapłacie, fant powinien wrócić, iaki od niego przyiął, nienakażony. *Sax. Porz.* 72. Nienakażony, nienapsowany. *Cn. Th.* 507, **unverſehrt.** Nie mogło przyyść do tego, dla złych czasów i obyczaiów nakażonych. *Vol. Leg.* 2, 609.; *trochę niżey:* „przez taką zabiegłość obyczaiów i nakażenie czasów". Król Polski radził się z senatem onym, ieszcze żadnemi sektami nienakażonym. *Weresz. Rgl.* 22. Będą-li które iagody nakażone, te wyrwać, a nie dopuszczać im bydź między zdrowemi. *Cresc.* 329. Wodka ta nakażony słuch, puszczaiąc w ucho, naprawia. *Urzęd.* 426. Członki te od ciała odcinaią, które tak nakażone są, iż i drugie pożarem chorobnym zarażaią. *Birk. Zyg.* 17.

NAKAŻDODZIENNY, – a, – e, n. p. nakażdodzienna febra, *quotidiana. Mącz.*, codzienna, na każdy dzień przypadaiąca, **alltäglich, jeden Tag gefällig.**

NAKĘSUIĘ *ob.* Nakąsać.

NAKIDAĆ, – ał, *F.* Nakida *Act. dk.*, *Ross.* накинуть,

накидывать, narzucać, namiotać, naciskać, aufwerfen, hinauf werfen. Jeśli się żeglować komu próżnym przyda Okrętem, kamieni weń i piasku nakida. *Pot. Pocz.* 89. – §. nalać czego gęstego, etwas dickes eingießen, *X. Kam.*

NAKIEROWAĆ, *F.* Nakieruie, *Act. dk.*, obrocić ku pewnemu mieyscu, wohin richten, wohin kehren. *Sr.* 1. навођиуи (cf. nawieść); *Vd.* gornaoberniti; *Cro.* napuchújem). Uchwycił uciekaiącego chorążego za gębę, i ku mieyscu własnemu nakierował go. *Warg. Wal.* 79. Niemasz człowieka, żeby pilnym ćwiczeniem nie miał się nakierować do dobrego, i cnoty. *Petr. Ek.* 93. O iakbym ci rad Amórku dziękował, Gdybyś kochankę do mnie nakierował! *Zab.* 9, 97.

NAKIPIEĆ *niiak. dk.*, na co wykipieć, dosyć wykipieć, kipiąc naciec, im Kochen worauf hin überlaufen, genug überlaufen, überſieden, *Rs.* накипѣть, накипáю, (*Rs.* накипь piana).

NAKISNĄĆ *niiak. idntl.*, nakwaśnieć, hinlänglich ſauern, ziemlich ſauer werden. *Rg.* nakisnuti; *Ross.* накиснуть, накисáть; (*Bs.* nakisnuti *madefieri pluuia*).

NAKIWAĆ, – ał, – a, *Act. ndk.*, *Cro.* nakimavam, namigavam), dosyć pokiwać, genug wackeln. – §. *fig.* nagrażać, pograżać, dräuen. Jeſtem ten, który umiem pod nos nakiwać. *Teatr* 9, 65. *Mon.* 67, 721. Gdybym ducha potkał, nakiwałbym mu należycie, *Teatr* 28 *b*, 10.

NAKLĄĆ, *F.* naklnie *Act. dk.*, NAKLINAĆ *ndk.*, n. p. Ażem mu srodze *naklena (nakląła), Bo mię z ſtrachu drżączka *wziena, (wzięła). *Zab.* 13, 285. *Tręb.*, wiele poklinać, genug fluchen. Nakląć się, ſich ſatt oder müde fluchen.

NAKŁAD, – u, *m.*, *Bh.* naklad, nakladek, auplat, auplatek, autrata (cf. opłata, utrata); *Vd.* naklad, naklada, nałoshba, vtrata, gorgreia, troshek, ſtroshek, potroshek, iſtroshik, ſaloshba, ſaklada, ſalog, vundanjé, fermat, roba, ropotia; *Cro.* ctroshek, zprávnozt; *Bs.* tratgna, potruscjak; *sr.* 1. náklad, nawożł, wudahwk, nawożitk; (*Rs.* наклáдъ szkoda, ſtrata, наклáдка podwyższenie) *Rs* истóра, задéржка, завóдъ cf. zawód, *Ec.* иждивéнїе, простити, прóпори; Koszt który na co łożą, wydatek, Koſten, Aufwand, Ausgabe. Kto z was, chcąc budować wieżę, uſiadłszy pierwey nie obrachuie nakładów, które są potrzebne? 1 *Leop. Luc.* 14, 28. Winnica, niżeli się sposobi, siła kosztuie, siła czasu, pracy i nakładu bierze. *Dambr.* 115. Musić takiemu nie doſtawać, kto nakład większy czyni, niżli ma dochód. *Petr. Pol.* 42. Większy nakład niż pożytek. *Cn. Ad.* 1236. większy koszt, niż zyſk; Jgły szukaiąc, świecę spalił). Bez nakładu zyſk nie będzie. *ib.* 16. cf. Musi łożyć kaczora, kto chce wygrać gąsiora). Przyczyna nakładu iakiego ieſt, albo potrzeba, albo pożytek. *Kosz. Cyc.* 143. Prosił Pana, aby co ieść dla nich nagotował, obiecuiąc odrobić on nakład. *Sk. Zyw.* 2, 197. Plebeiusz może też mieć nauki, ieśli mu z tó ſtanie, gdyż nakładu do nauki potrzeba. *Petr. Ek.* 93. Wiadomość ſtoi za nakład pracy. *Fal. Fl.* Nie mam nakładu na druk. *Goſt. Gor.* 113. Paſtor Fido, drukowany w Toruniu, nakładem J. C. *Laurera*, auf Koſten, im Verlage. Nakładem i drukiem Michała Gröllia. *Wiel. Kuch.* – §. Nakład, w drukarni, ilość papieru, na którym się ma drukować. *Mag. Mſk.*, die Auflage, Druckauflage. – 2. nakład, ciężar, *Bh.* naklad = ładunek), *fig.* co się gdzie kładzie, *fig.* die Laſt, die abgemeſſene Schwere über Gröſſe. Podług konſtytucyi zdrowia dzieci, układam porządek nauk, applikacyą myśli, nakład pamięci. *Kras. Pod.* 1, 62. – §. nakład, = dodatek, przydatek, *Cro. et Dl.* nakład; Zugabe, Zuſatz. Każdy miał przed sądem rzecz swą powiedzieć po proſtu, bez wszelkiego nakładu. *Bielſk.* 432. – §. nakład, zapas; der Vorrath. Nie powiecieli mi, kto to ieſt, co zjada ten tak wielki nakład, pomrzecie. 1 *Leop. Dan.* 14, 7. Wziąć beczkę miodu, w którey, iaki będzie nakład, słusznie obeyrzeć potrzeba. *Haur. Rk.* 141. NAKŁAŚĆ, *F.* nakładzie *cz. idntl.*, NAKŁADAĆ, – ał, – a *Act. ndk.*, NAŁOŻYĆ, *F.* nałoży *dk.*, *Bh.* nakladati, naklaſti, naložiti, wložiti, wzkladati; *Slo.* naložit; *Sr.* 1. naložicj, nawożu, nawożam, horepoloju, nakwaduyu; *Vd.* naloshiti, gornaloshiti, gornaklaſti, nakladat; *Crn.* nalâgam, naloshim; *Bs.* nalosgiti, naverchi, navrrichi; (*Bs.* nakladiti *tudiculo*): *Rg.* naloxitti, nalâgati, nakladit; *Cro.* nalagam, nalasem, nakládam, nadkladam, nadolasem, nadpoztavlyati (2. nalagam *calumnior*, *falsitatibus onero* cf. nałgać): *Rs.* наклáсть, накладывать, налагáю, наложишь, налагáть, возложить, возлагáть, нагромождишь, наворошишь, наворачивать. – a) Kłaść co na co, auflegen, drauf hin legen, auf etwas legen, anlegen. Ułożył drwa, i zrąbał na sztuki wołu, i nakładł na drwa. 1 *Leop.* 3 *Reg.* 18, 34. Wóz próżny nałożonemu, i lżeyszy cięższemu, ustąpić powinien. *Szczerb. Sax.* 110., *ib.* 49. naładowanemu). Będzie zgrzytał, iak skrzypi wóz barzo nałożony siana. 1 *Leop. Am.* 2, 13. Brogi nie maią się przychylać nałożone, bo brożyny miąższe maią być. *Haur. Ek.* 34. Ziół moczonych w garnce nakładł. *Biel. Sw.* 261 *b.* Na grzbiet móy nakładali wielkie ciężary, *Wrob.* 304. Okręt bogatemi towary nałożony. *Uſtrz. Krus.* 2, 394. Nałożcie ogień, rzekła; a zatym i drwa straszliwie rozgorzały. *Sk. Dz.* 511. Nałożyć faykę, lulkę, napchać, die Pfeiffe ſtopfen. Kto lubi tutuń, to mu trzeba lulkę nakładać. *Teatr* 6 *b*, 15. – *W kuchni:* nakładać kapłuna, prosię, = nadziewać, nadzieniem natykać, mit Füllſel füllen, *Tr.* – Syna swego kazał *nałożyć, i chłostę mu dać, *Glicz. Wych. F* 8 *b.*, położyć na pieńku, hinlegen, überlegen, überziehen. – *fig.* Tysiąc zawsze oświadczeń nakładzie mi w ucho, a w rękę nic. *Teatr* 43 *c*, 52. Gospodarz wszyſtko z ciekawością słucha, J gdy iuż w obie nakładli mu ucha Przymowek, te się uprzykrzyły. *Jabł. Ez.* 191. Matka, przyſtąpiwszy, nałożyła ucha, a on iéy ucho ukąsił. *Glicz. Wych. B. b.*, nadſtawiła ucha, ſie reichte das Ohr hin. – Pomieszanie twoie nakłada mi milczenie. *Węg. Mar.* 1, 234. t. i. nakazuie mi, legt mir Stillſchweigen auf. – Łuk nakładać, napinać, den Bogen ſpannen. Wnet wszyscy swoich łuków chyżych nakładaią Mężowie; a z saydaków ſtrały dobywaią. *A. Kchan.* 131. Nałożony łuk, *idem aliquibus quod* naciągniony, napięty; *sed proprie* nałożony *eſt telo inſtructus. Cn. Th.* 469, mit dem Pfeile belegt. Nałożyłeś łuk ſtrzałami, *Ryb. Ps.* 12. Uyrzeli myśliwca iednego, Łuk ktemu nałożony tęgi w ręku iego. *Papr. Kot. S.* 3. Niewolno chodzić z rusznicą, z łukiem; wszakże dla naprawy do rzemieślnika ruśnice nienabite a łuki nienałożone bez ſtrzał przynosić wolno. *Stat. Lit.* 11. Łuk w lewey trzymała ręce nałożony. *Otw. Ow.* 315, *Pasz. Dz.* 14. Nałożony kurek, = odwiedziony; n. p. Z długiemi rusznicami i nało-

żonemi kurkami wypadli do nas. *Warg. Radz.* 338. gespannte Hahn am Gewehr. – Nakładać, = dokładać, -dodawać, przyczynić, vermehren, zulegen, zusetzen. Kuryer spóźnił się, bo musiał nakładać drogi, gdy zalane wszystkie tamte okolice. *Gaz. Nar.* 1, 232. Tym sposobem dziecię rzeczy Łacińskiey sobie nabędzie, nałoży, i iakoby naśpiżuie. *Glicz. Wych. J* 8 *b.* – §. Nakładać na co, = koszt łożyć na co, koszt czynić, wieść, auf etwas verwenden, Kosten worauf anlegen, darauf setzen, Kostenaufwand machen. Dla ciała żadnych kosztów nie żałuią; a dla dusznego zdrowia nic nałożyć nie chcą. *W. Post. Mn.* 382. Więcey sobie ociec waży gromady pieniędzy, niżeli rozum syna swego, któremu mógłby go dostać, kiedyby trochę pieniędzy usypał, a na nauki iemu nałożył. *Glicz. Wych. M* 2. Dla nakładu leda gdzie daią dzieci do szkoły, aby iedno niewiele nakładać. *ib. M* 1. Narzekaią dzieci na rodziców, że im na przyzwoitą nie nakładaią edukacyą. *Mon.* 69, 802. O synaczku! wychowałem cię, nałożyłem ci, miéyże też na tym dosyć. *Glicz. Wych. O* 3. Tym co się mieli do nauk, lubo mu nie byli pokrewnemi, przystoynie do cudzey ziemi nakładał. *Star. Zad. D. b.* Nakładać komu na naukę, na rzemiesło, *sustentare suis sumptibus aliquem. Cn. Th.*, einem die Kosten zu etwas hergeben, ihn unterstützen, unterhalten. Nie synowie maią skarbić rodzicom, ale rodzice synom, a ia bardzo rad nałożę sam siebie za dusze wasze. *Leop. 2 Cor.* 12, 15, ia bardzo rad nakład uczynię, i samego siebie wynałożę za dusze wasze. *Bibl. Gd.*) t. i. poświęcę się, dahin geben, aufopfern, daran setzen, daran wagen. Nałożenie na co, nakład, Kostenaufwand. Miałem do pisania tego pobudkę, i pewną obietnicę w nałożeniu na druk. *Sak. Pr. pr.* Druckkosten. – Nałożyć czym, = zapłacić czym, mit etwas bezahlen, büssen. W otchłań otwartą za oyczyznę wpada Kurcyusz, i swą głową za wszystkich nakłada. *Leszcz. Class.* 5. Którzy po cudze zdrowie przyszli, swoim nałożyli. *Psalmod.* 73. Tyś go uwiódł, lecz zdrowiem Swym oba nałożycie, iak się o tym dowiem. *Min. Ryt.* 2, 212. – §. Nakładać kogo do czego, przyzwyczaiać do czego, wkładać, wprawiać w co, zwyczaić, einen zu etwas anhalten, gewöhnen, darin üben. *Assuefacere* nakładać kogo. *Mącz.* Potrzeba, aby dzieciom zwyczay dobry z młodu rodzice nakładali. *Glicz. Wych. D* 8 *b.* Młode ludzie dobrze wychowywać umie, a to tym, że ie nakłada miernie i powściągliwie żyć. *Kosz. Lor.* 11 *b.* cf. wkładać w co, włożyć, *cf.* nałog). Nakładam się w co, zwyczaię się do czego, wyknę czego. *Cn. Th.*, ich gewöhne mich zu etwas, übe mich darin, lege mich darauf; *Sr.* 1. nawojam go. W czym się nałoży dziecię z młodu, w tym zatwardnieie zawsze. *Glicz. Wych. D* 8 *b.* Nie mogę się odiąć, iużem przywykną a nałożył się tak łotrować. *Gil. Pst.* 175 *b.* O tym się nałożyło myślić obłędliwe serce iego. *Rey Pst. L* 5. zmarowiło się). Niechay dzieci z sobą biorą do kościoła, żeby się uczyły modlić, a powoli się wszystkim dobrym rzeczom nakładały. *W. Post. Mn.* 66. Iż chleb i wino takie rzeczy są, ktoryemśmy się nałożyli, tedy się imi nie brzydzimy. *W. Post. W.* 250. Kto skłonny z przyrodzenia do czystości, wnet się nałoży czystości, i będzie miał prędki nałog czystości. *Petr. Et.* 132. Po długich się morzach żeglować nałożę. *Otw. Ow.* 254. *Assuetus* nałożony, *assuetior* należeńszy, *Mącz.* Ciągnie się żyła, gdzie się nałożyła. *Rys. Ad.* 8. natura ciągnie wilka do lasa). – §. 2. Nakładać z kim *Verb. Med.*, towarzyszyć z kim, przestawać z kim, obcować, mieć do czynienia z kim, mit einem umgehen, mit ihm zu schaffen haben, mit ihm zu thun haben, sich mit ihm abgeben; *Slo.* s nečim nakládám; *Ec.* сообращаться, сообщаюся. Pospolicie równi z równemi nakładaią. *Bud. Cyc.* 4. Z iakiemi nakładamy, takiemi się wnet stawamy. *Cn. Ad.* 745, cf. Obcowanie snadno daie, Złe lub dobre obyczaie; Z iakim kto przestaie, takim sam się staie). Cesarz od Matyasza zdradzony, nie chciał bydź z nim nigdy więcey w przyiaźni, a raczey z Kazimierzem od tych czasów nakładał. *Bielsk.* 404. Widząc, że mocą nie mógł, iął pięknie z nim nakładać. *ib.* 405. Od tego czasu cesarz począł dobrze z papieżem nakładać. *Biel. Sw.* 68 *b.* Chodzi z czyniącemi nieprawość, i nakłada z mężami niezbożnemi. *W. Job.* 34, 8. przestawał. *Bibl. Gd.*) Namawiali Bolesława, iżby do cesarza przyiechał, chcąc z nim przyiacielskie nałożyć. *Bielsk.* 77. Upominali Olbrachta, aby z Woiewodą Wołoskim miłościwie nałożył, by w rozpacz nie przyszedł, a do Turków się nie uciekł. *Bielsk.* 456. Amazonki z obcemi ludźmi w płodzie *nakładały. *Glicz. Wych, B* 5 *b.*, mieszały się cielesnie, cf. spółkować). NAKŁADNIK, - a, *m.*, *Bh.* nakládač *nakładacz*; *Cro.* nalositel); który co nakłada, ładuie, der Auflieger, Auflader, *f. Bh.* nakladačka. Nakładnik, łożący koszt na co, der Ausleger, Verleger, Kostenverwender, *Vd.* saloshnèkar, saloshnikar, saloshnik; *Bs.* trattillaç; *Ec.* иждивительль. (*Cro.* nalagavecz, potvoritel = *calumniator* potwarca). NAKŁADNY, - a, - e, Nakładnie *adv.*, *Bh.* nakladny, nakladně, autratnj, *Slo.* nakladný; *Sr.* 1. nawojitkowje, drohotnè; *Ross.* накладный, накладно; *Ec.* иждивительный. иждивенный, иждивный; nakładu i kosztu wyciągaiący, kosztowny, kostspielig, Aufwand erfordernd, kostbar. Kopanie kruszców wielce nakładne iest. *Petr. Kk.* 128. Bogatym ludziom trzeba zlecić nakładne sprawy. *Petr. Pol.* 2. 146. Ciesząc smętek i narzekania ludzi, Elżbieta na zamku Krakowskim tańce i krotofile nakładne sprawowała. *Stryik.* 418. Przepyszne i nakładne budowanie. *Sk. Dz.* 48. Królewska stolica bardzo nakładna (kosztowna). 1 *Leop.* 3 *Reg.* 10. *Gil. Pst.* 71 *b.* 1 *Leop.* 1 *Cor.* 9, 18. Poseł nakładnie by był czestowany, doyrzeć kazano. *Auszp.* 39. – b) nakładny, nakładziony, nałożony, naładowany *Boh.* nakládný, *Rs.* накладный; beladen. Łodzie próżne i nakładne. *Herb. Stat.* 710.

NAKŁAMAĆ na kogo, *F.* naklamie *Act. dk.*, wiele na kogo pokłamać, viel gegen jemand lügenhaft sprechen, viel Lügen von ihm sagen. *Cn. Th.* Nakłamać się *recipr.*, do sytu pokłamać, aż do zmordowania się, sich satt oder müde lügen.

NAKŁANIAĆ *Act. ndk.*, NAKŁONIĆ, *F.* nakłoni *Act. dk.*, *Bh.* nakloniti; *Slo.* nakloniť; *Vd.* kloniti, perklonit; *Rg.* nakloniti; *Bs.* nakloniti; *Cro.* naklanyam; *Rs.* доклонить, доклонять, наклонить, наклонять, nachylać, naginać, hinneigen, hinbeugen. Śpiewanie psalmów z tak lekkim głosu nakłanianiem, że mówiącemu raczéy podobne było, niż śpiewaiącemu. *Ryb. Ps. pr.* Wprzód go złamie, niżeli nakłoni. *Bard. Tr.* 301, niesgięty). Syn twóy da się nakłaniać na drogę poprawy. *Teat.* 16 *c*, 58.

Nakłaniać się ku czemu = skłaniać myśl ku czemu. *Cn. Th.* ſich wohin neigen. Nakłonienie umysłu. *ib.*, die Hinneigung, *Slo.* náklonnoſt; *Rs.* наклонность, наклоненіе = (2. tryb w grammat. *modus*; *Ec.* склоненїе przypadkowanie, deklinacya. NAKŁONNY, - a, - e, do nakłonienia, mogący być nakłonionym, beugbar. *Ross.* наклонный pochodziſty; ſkłonny, przychylny). Nienakłonny, kto się nie da nachylić, nieużyty, *indeflexus. Mącz.* Ludzi upornych i nienakłonnych iak ukarać. *Rey Pſt. H.* 8.

NAKLECIĆ, *F.* Nakleci *Act. dk.*, wiele poklecić, viel zuſammenkleben, zuſammen pappen. Nakleciłeś tych świętych za ieden dzień tak wiele; natworzyłeś teologów., *Birk. Ex. E. b.*

NAKLEIĆ *cz. dk.*, dosyć czego pokleić, lub też na czym przykleić, aufkleben, *Vd.* nalimati; *Rs.* наклеить, наклéивать.

NAKLĘKIWAĆ się *recipr. czſtl.*, naklączeć się *dk.*, długo klęczeć aż do sprzykrzenia, ſich ſatt oder müde knieen, *Cro.* naklékam.

NAKLEKTAĆ *cz. dk.*, dosyć wiele poklektać, genug klappern, ſchwatzen. Naklektać kogo, klektaniem go namówić, einen beſchwindeln, beſchwatzen. U paniąt łagodną mową naklektanych, zboże bardzo tanie kupowali. *Kosz. Lor.* 53 *b.*

NAKLEPAĆ, *F.* naklepie *cz. dk.*, klepiąc bić na co, ile dosyć poklepać, *Boh.* naklepati *malleo exacuere.* (*Ross.* наклепать, наклéпываю obmówić, potwarzyć). Naklepać się, *Bh.* naklepat ſe *diu pulsare*, ſich ſatt und müde klopfen oder dängeln.

NAKLINAĆ *ob.* Nakłonić.

NAKŁO, - a, *n.*, Nackel, miaſto w Kaliſkim. *Dyk. G.* 2, 197. eine Stadt im Kaliſcher Devart.

NAKŁÓĆ *ob.* nakalać. NAKLUĆ, NAKLWAĆ *cz. dk.*, dziobem nadziurawić, anpicken. Nakluć się *Rs.* наклюнуть-ся, наклéвываться, наклевáться, ſich ſatt oder müde picken.

NAKŁOCIĆ się *recipr. dk.*, do upodobania lub zmordowania się kłócić, ſich ſatt oder müde zanken. I nakłociłem się z damami, i ieszcze mi śpiewały do myśli. *Mon.* 73, 40: Co się małżeńſtwo nakłóci, natrudzi, Aby też w domu było, iak u ludzi. *ib.* 70, 598.

NAKŁONIĆ, NAKŁONNY, *ob.* Nakłaniać.

NAKŁOPOTAĆ się *recipr. dk.*, naieść się kłopotu, ſich ſatt und müde kümmern, *Rs.* наклопотáться.

NAKOCHAĆ się, *F.* nakocha się *Rec. dk.*, dowoli się pokochać, ſich ſatt lieben, genüglich der Liebe pflegen. Synów narodzisz, a nie nakochasz się w nich, boć ie zawiodą w niewolą. *Leop. Deut.* 28, 41. Duch ma to, że się może w panu nakochać. *Baz. Hſt.* 107. Wszyſtkie dzieci bierze na pokoie; Nie mogli się nakochać, nie mogli nawierzyć... *Pot. Arg.* 819.

NAKOLANKI, - ek *plur.*, ſtróy na kolana u ſtarych Rzymian, *genualia. Cn Th.*, *Bh.* nákolenky; *Vd.* shibra na koleni, zhepiza; *Rs.* наколѣнникъ, Kniebücke, Kniebinden, Kniebänder. Miał nakolanki miedziane na nogach. *Radz.* 1 *Sam.* 17, 6. *Bibl. Gd.* Drudzy karaceny i ochędożone Nakolanka ze śrebra czynią wyciągnione. *A Kchan*, 203. Tetys prosiła Wulkana, żeby Achillesowi tarcz, przyłbicę, karacenę i nakolanki przyſtoyne wykował. *Otw. Ow.* 516. Parys ku przyszłemu boiu się gotował, Naprzod nakolankami nogi obwarował. *J. Kchan. Dz.* 55. (*Crn.* nadkoléniza *gremiale*). NAKOLANNY, NAKOLENNY, - a, - e, na kolanach się nayduiący, auf dem Knie befindlich. Jabłko nakolenne, *patella. Perz. Cyr.* 1, 21 *et* 159, z NAKOLANEK, Nadkolanek, okrągła, płaſka, gąbkowata kość, która leży nad kolanem. *Wey. An.* 51, die Knieſcheibe. *Rs.* надколѣнный, nadkolanny, wyżey kolana się znayduiący.

NAKOŁATAĆ *cz. dk.*, nakołacze *F.*, kołacąc bić na co, worauf klopfen, *Vd.* naterkati, gortliekati; *Ross.* наколотить, наколáчивать. Nakołatać się *recipr.*, do sytu lub zmordowania się pokołatać, ſich ſatt oder müde klopfen.

NAKOLEBAĆ się *Rec. dk.*, *Bh.* nakolíbati ſe, do sytu lub zmordowania się pokolebać, ſich ſatt oder müde wiegen. NAKOŁYSAĆ się, kołysaniem sobie dogodzić, lub zmordować się, ſich ſatt oder müde ſchaukeln, *Rs.* накачáть.

NAKONIEC, z na koniec, *adverbial.*, przecię kiedy, tandem, naoſtatek, endlich. Kuryer tak długo oczekiwany przyiechał nakoniec. *Gaz. Nar.* 1, 208, *Rs.* наконецъ. (*Rs.* наконéчникъ wkówka u szpady, na końcu pochwy). - §. Nakońcem śmigać, samym końcem, mit der Peitſchenſpitze, Schnurſpitze. Weźno wszyſtkiemi czterema (końmi) razem, podsobnego i nareczego na przegiętkę, a leczowego nakońcem. *X. Kam.*

NAKOPAĆ *Act. dk.*, *Bh.* nakopati, *Rs.* накопать, накáпывать, dosyć czego powykopywać, genug aufgraben. Nakopać się *recipr.*, kopaniem nasycić lub zmordować się, ſich ſatt oder müde graben.

NAKOPCIĆ *cz. dk.*, kopciem napuścić, mit Rauch anlaufen laſſen, beräuchern, *Rs.* накоптить, накáпчивать.

NAKOSIĆ *cz. dk.*, ile dosyć pokosić, genug hin mähen, abmähen, *Rg.* nakossitti, nakositti; *Bs.* nakositi; *Rs.* накосить, накáшивать. Nakosić się *recipr. dk.*, ſich ſatt oder müde mähen.

NAKOWAĆ *cz. dk.*, nakuć, *F.* nakuie *dk.*, dosyć pokować, kuiąc na czym nabii ć, worauf ſchmieden, genug in Menge ſchmieden; *Rs.* nakovati; *Vd.* nakovati, perkovati, nakleniti, perkleniti; *Ross.* наковáть, накую, наковывáю. Nakowanie *Rs.* наковка. NAKOWADLNIA, NAKOWALNIA, - i, ż., NAKOWADŁO, - a, *n.*, *Boh.* nakowadlj *et* nakowadlo; *Slo.* nákowa; *Sr.* 2. nakowa; *Cro.* kovalnik, nakovalnik, naklu, nakvu, kladuvavnek; *Vd.* nakovalu, nakovaunik; *Cro.* nakov, nakovalo; *Rg.* nakov, nakovan; *Bs.* nakovan; *Rs.* наковальня, наковáлéнка; kowadło, der Amboß. Kowal siedząc u nakowadlni, bawi się robotą żelaza. *Radz. Syr.* 38, 29., *Bibl. Gd.*; przy nakowalni. 1 *Leop.*). Widząc ia pilność w rzemiosłach robieniu, Słyszę, że młoty brzmią z nakowalniami. *P. Kchan. Jer.* 132. Nakowadła pod ciężkiemi ięczały młotami. *Tr. Tel.* 235. NAKOWADLNY, NAKOWADŁOWY, - a, - e, od nakowadlni, Amboß-. *Rs.* наковáленный.

NAKPIĆ się z kogo, *F.* nakpi się *Rec. dok.*, nadworować z kogo, do woli sobie z niego nażartować, einen nach Belieben zum Beſten haben. Z gościa się możesz nakpić przy biesiedzie. *Dzwonk. A.* 2.

NAKRAIAĆ *Act. ndk.*, wiele pokraiać, viel abſchneiden, klein ſchneiden; *Bh.* nakrageti, nakrogiti; *Sr.* 1. nakraju, nakra-

jem; *Rs.* накропи́ть. Nakroić *dk.*, zacząć, kraiać, ſkroić, anſchneiden, einſchneiden.

NAKRAPIAĆ *Act. ndk.*, NAKROPIĆ, *F.* Nakropi *dk.*; pokrapiać wodą, beſprengen mit Waſſer; *Sr.* 1. nakrêp'am; *Vd.* nakropiti; *Cro.* naſkroplyújem; *Bs.* nakropiti, naackrappati; *Ross.* накра́пать, накра́пывать, накропи́ть, накропля́ть. Szuka ryb pieczonych, i smaczno nakropionych. *Pim. Kam.* 302. Nakrapiać farbą, = pſtrzyć bunt beſprengen, ſprenkeln. Nakrapiany, = upſtrzony, pſtry, bunt, geſprenkelt; *Rs.* накропленный, кра́пленный, кра́панный. Odłączył barany pſtre i nakrapiane, a wszyſtko ſtado iednoſtayney barwy, t. j. białey albo czarnéy weiny, poruczył synom. 1 *Leop. Gen.* 30, 35, srokate. 3 *Leop.*). Z nakrapianych iaspisów otwiera się brama. *Leszcz. Class.* 6. Noc czarna puściła się zarazem przez głębokie morze., Wysławszy nakrapiane wprzód przed sobą zorze. *Zbil. Dr. G.* 2. NAKRAPIACZ, a, *m.*, pokropiciel, *Bh.* kropić), der Aufſprützer. Nakropienie, nakrop, *Bh.* nakrop, pokrop, ukrop, krop.

NAKRASĆ, *F.* Nakradnie *Act. dk.*, *Boh.* nakrasty, *Ross.* накра́сть, накрадывать, наворова́ть, намоше́нничать, наплутова́ть.

NAKRASIĆ *cz. dk.*, nafarbować, *Rs.* накрасить, накра́шивать, bemahlen, färben. – §. okrasą nazaprawiać. *X. Kam.*, fett anmachen.

NAKRĄŻAĆ *Act. ndk.*; Nakrążyć, *F.* nakrąży *Act. dk.*, w krąg obracać, płaſkookrągło robić. flach und rund machen. Chrzan w talarki nakrążany, w winie moczyć. *Syr.* 1053. – §. nasiekać, n. p. pokrzyw dla wieprzów. *X. Kam.* klein hacken.

NAKRĘCAĆ, *NAKRĄCAĆ *Act. ndk.*; NAKRĘCIĆ, *F.* Nakręci *dk.*, *Vd.* nasukati; *Rs.* накрутить, накру́чивать (2. przeładować), насучи́ть, наверте́ть, наверну́ть, наверты́вать. Kręcąc nakierować, wohin drehen, naciągać, wohin ziehen, lenken, leiten; *propr. et fig.* Kark skręcony nazad nakręcać. *Perz. Cyr.* 2, 48. zurück drehen. Wszyſtkie dyſkursa do swego konia nakręca. *Karp.* 4, 37, t. i. naciąga, er leitet ſie dahin. Kocha się w myślach nadętych, i gwałtem do materyi nakręconych. *Mon.* 67, 607. Płaſkie śmiechy i nakręcone żarty. *ib.* 68, 1007, wymuszone). U Porty zawsze ze dwie albo trzy osoby wszyſtkie sprawy nakręcają, i władną prawie całym państwem. *Kłok. Turk.* 114, t. i. kierują wszyſtkie sprawy, ſie leiten alles. Nakręcać zegar bez wag, w którym sprężyna koł obrot czyni. *Cn. Th.*, *Cro.* naviati, eine Uhre mit dem Uhrſchlüſſel aufziehen. (o zegarze z wagami, mowi się: naciągać *Cn. Th.*). Zegar w ręce nakręcaiącego czas pomierza. *Psalmod.* 24. W niebie nakręcaią To koło, którym przypadki biegaią. *Paſt. F.* 241. Sam na się nakręcił nawyższe kapłaństwo. 1 *Leop.* 2 *Mach.* 4, 24, sobie galił.

NAKREDZIĆ *cz. dk.*, kredą posmarować, bekreiden, *Ross.* намѣлить.

NAKREŚLIĆ *Act. dk.*, *Bh.*, načarovati; *Rs.* начерта́ть, начерта́вать, начерти́ть, начёрчивать, na czym pokreślić, kreską poznaczyć, bezeichnen. *Fig.* Znakiem zbawiennym czoła nakreślili. *Aussp.* 22. Nakreślenie *Rs.* умоначерта́нїе.

NAKROCHMALIĆ *cz. dk.*, ile dosyć pokrochmalić, genug kraftmehlen, ſtärken, *Rs.* накрахма́лить.

NAKRÓTCE, *Adv.*, Krótko, w krótkości, kurz, mit kurzen Worten, im Kurzen. Powiemy nakrotce, co nam za pamiątkę . . . *W. Poſt. Mn.* 270.

NAKRUSZYĆ *cz. dk.*, krusząc na-drobić, kruszynami nasypać, bebröckeln, genug hinbröckeln, *Rs.* накроши́ть.

NAKRYĆ, *F.* nakryie *Act. dk.*, NAKRYWAĆ, – ał, – a, *ndk.*, *Vd.* nakriti, napreſtreti, napokriti; *Bs.* pokritti, poklopiti; *Rs.* накро́ю, накры́ть, накрыва́ть, przykrywać czym, bedecken, decken. Zimno przywieść go do tego nie mógło, aby był kiedy głowę swoię nakrył. *Warg. Wal.* 286. Proszę nakryć głowę. *Teatr.* 36, 39; *Cro.* pokritisze, decken Sie ſich. Nakryymy głowy. *ib.* 34 *c*, 10, ſetzen wir auf (die Hüthe, die Mützen). Nakrywam iednę, a iadę drugą. *Teatr.* 18, 5. Stół nakryć, *Sla.* proſtérti ſtôl, den Tiſch decken. Stół nakryiesz na wielkiey sali. *Teatr* 6, 112. Niechże ſtół nakryią na trzy osoby. *ib.* 11 *b*, 58. Nie zaraz ieść, lubo ſtół nakryią. *Fr. Ad.* 106. cf. daleko ztąd do owąd; daleko gęby grzanka). NAKRYCIE, NAKRYWANIE, – ia, *n.*, *Subſt. Verb.*, das Decken, Bedecken; Nakrywanie ſtołu, *Sla.* proſtiranje ſtola. – b) nakrycie, to czym nakrywaią, pokład, *Rs.* накры́тье, накрыва́ло, die Decke, die Bedeckung, das Verdeck; Nakrycie okrętu *Crn.* shtorija. NAKRYTY, NAKRYWANY, – a, – e, *Rs.* накры́тый, gedeckt, bedeckt. NAKRYWA, – y, ż., NAKRYWKA, – i, ż., *Bh.* poklíčka; *Sr.* 2. pokſchiwadlo, pokſchywaz; *Vd.* pokrivauka, pokrovauka, pokrou, pokrovez, pokroushizh, reina; *Crn.* pokrov, pokrovz, pokryválu, shkridla, ręna; *Sla.* zaklopac, kashiluk; *Bs.* zaklop, zaklopać, poklop, poklopać, prjepuglja, tapún; *Cro.* pokrov, pokrivàlo, riglya; *Dl.* gibka; *Rs.* накры́шка, кры́шка, покры́шка, сковородникъ; *Ec.* накры́шка сосудовъ, покры́шка; przykrywadło, wieko, der Deckel. Nakrywa do tego naczynia by dobrze przyſtawała. *Torz. Szk.* 190. Nakrywy, wieka żelazne, któremi czopy armatne w paſiwach łożowych przyciſkaią się. *Jak. Art.* 3, 304. NAKRYWACZ, – a, *m.*, który co nakrywa, der Decker, Bedecker, Taſeldecker, *Vd.* krivez, pokrivez, *Ross.* скáтерникъ. NAKRYWALNY, – a, – e, nakrywaniu służący, zum Decken dienlich. *Cn. Th.*, cf. *Rs.* одѣ́яльный, *ob.* Odziać. – §. mogący bydź nakrytym, przykrytym, bedeckbar.

NAKRZEPCZYĆ, *F.* Nakrzepczy *Act. dk.*, naſtorzyć, podnieść, *arrigere. Mącz.*, aufſteifen, ſteif aufrichten.

NAKRZESAĆ *Act. ndk.*, Nakrzesić, *F.* nakrzesi *dk.*, pokrzesić, erregen, erwecken. Mocen bóg z kamienia oto tego *nakresić synow Abrahamowi. *Sekl. Matth.* 3., *Sr.* 1. nakſcheßu, nakſcheßam; w szczególności: ognia nakrzesić, Feuer anſchlagen. Nakrzesać się, krzesząc nasycić się lub zmordować się, ſich ſatt oder müde ſchlagen am Feuerſteine, Steinpflaſter.

NAKRZYCZEĆ, *F.* Nakrzyczy *Act. dk.*, *Bh.* nakřičeti, nadšírati ſe; *Vd.* nakrizhati, navpiti, savpiti; *Rs.* накрича́ть; wiele krzyczeć, viel nacheinander herſchreyen. Upominaiąć się, tak nakrzyczeli, nahałasowali, żem prawie ogłuchł. *Teatr* 29 *c*, 68. Nakrzyczenie, *nakrzyk *Vd.* nakrizh, nakrizhanje, navpitje). Nakrzyczeć się, krzycząc dogodzić sobie, lub zmordować się, ſich ſatt oder müde ſchreyen, *Bh.* ukřičeti ſe.

NAKRZYWIAĆ *cz. ndk.*, NAKRZYWIĆ, *f.* nakrzywi *dk.*, *Bh.* nakřiwowati, nakřiwiti; *Slo.* nakřiwugi; *Sr.* 1. nakjiwu, nakjiwam; *Crn.* nakluzhiti; *Cro.* nakrivlyujem, naklyuchújem, szluchim; *Bs.* nakriviti, ſkuciti, ukriviti;

Rg. nakriviti; *Ec.* накривля́ю; *Rs.* ту́лить, притулить (cf. tulić), накривить, накривлять; na iaką ſtronę ſkrzywiać, nachylać. wohin krümmen, krumm beugen. Trzęsąc głową, szyię nakrzywiła. *Bard. Tr.* 109. Powiem wam, że się zadziwicie, J że wargi ściśniecie i brwi nakrzywicie. *P. Kchan. Orl.* 1, 259. Dominikan, każąc, mieysce ono Pawłowe nakrzywiał ku swéy ſtronie. *Baz. Hiſt.* 38, naciągał, nakręcał. NAKRZYWIENIE, - ia, *n.*, *subſt. verb.*, *Rs.* накривленїе, *Bh.* nakřiwenj, *Ec.* косвéнїе, косвенство, искошенїе, накривленїе, das Krümmen, die Krümmung. NAKRZYWIONY, - a, - e, *part.*, zakrzywiony, przykrzywiony, *Bh.* nakřiwený; *Bs.* prignut, sueden; *Cro.* szlukáv; etwas gekrümmt, krumm gebogen. NAKRZYWIACZKA, - i, *ż.*, naczynie do nakrzywiania abo odkrzywiania, *flexabulum. Cn. Th.*, das Biegeiſen, ein Inſtrument, etwas damit zu biegen.

NAKSZTAŁT (*ob.* kształt) *adverb.*, niby, gleichſam. On coś nakształt pomieszany ma rozum. *Teatr* 22 *c*, 62.

NAKUĆ *ob.* nakować.

NAKUPIĆ *cz. dk.*, Nakupiać *ndk.*, na kupę nazgromadzać, anhäufen, aufhäufen; *Bh.* nakopćim (cf. kopa); *Sr.* 1. nawihyam; *Vd.* nakupzati, gornakupzati, gorkopuvati, v' kope dielati; *Bs. et Rg.* nakuppiti; *Rs.* накопи́ть, накопля́ю, нака́пливать, скони́ть, скоплять, набро́сить, набро́сать, набра́сываю. - §. Nakupić *dk.*, nakupować *kontyn.*, kupuiąc, czyli kupnem, nazgromadzać, viel zuſammen kaufen, aufkaufen; *Bh.* nakaupiti, nakupowati; *Slo.* nakupit; *Vd.* nakupiti; *Rs.* накупи́ть, накупа́ть. Nakupowanie, *Nakup, *Vd.* nakuplenje, nakup, perkup; *Rs.* на́куп*ъ*. Nakupuiący, Nakupiciel *Vd.* nakupez; *Rg.* nakuppitegl, *f.* nakupitegliza.

NAKURZAĆ *cz. ndk.*, Nakurzyć, *f.* nakurzy *dk.*, *Bh.* nakauřiti; *Rs.* накури́ть (z 2. przepalić wódkę); kurzu czyli dymu napuszczać, okopcić, wiele pokurzyć, beräuchern, viel räuchern. Nakurzyć konia chorego ſtroiami bobrowemi z rutą suchą. *Haur Ek.* 159. Gnóy wymiataiąc i kadzeniem nakurzaiąc (nakadzaiąc), kościoły uczcili. *Sk. Dz.* 506. - §. kurzem nasypać, beſtauben; *Vd.* naprashiti (cf. naprószyć); *Rs.* насори́ть, наса́ривать. - §. b) *transl.* nakurzać komu, z wycierać mu kapitulę. *Tr.*, einen ausſchelten. Nakurzyłem nierychłemu posłańcowi. *Ern.* 34, nałaiałem). Nakurzyć się, kurząc dogodzić sobie lub zmordować się, ſich ſatt oder müde rauchen, räuchern, ſtauben.

*NAKWAŚNIAĆ *cz. ndk.*, *NAKWAŚNIĆ, NAKWASIĆ, *f.* *nakwaśni, nakwasi *dk.*, *Bh.* nakwaſſowati, nakwaſiti; *Slo.* nakwaſyti; *Bs.* naoçtiti; *Rs.* накиса́сить, накиса́ивать; nakisać, dadź kwaśnić, ſäuern, einſäuern, ſauer machen. Cytryną wodę nakwaśniy. *Tr.* NAKWAŚNIEC, *f.* Nakwaśnieie *neutr. dk.*, przykwaśnieyszym się ſtawać, ſäuerlich werden, einen ſäuerlichen Geſchmack annehmen. *Cn. Th.* 453. Wino niezatkane, czasu ciepłego łatwie nakwaśnieie. *Cresc.* 547. NAKWAŚNIAŁY, - a, - e, przykwaśnieyszy, ſäuerlich geworden. Piwo nakwaśniałe iak naprawić. *Syr.* 934, *Sien.* 480. - *Rs.* накваска, наквáска naciąſt Kamczadalſki.

NALAĆ, - ał, - eli, *f.* naleie *cz. dk.*, NALEWAĆ, - ał, - a, *ndk.*, *Bh.* naliti, naliwati; *Slo.* naljwati; *Sr.* 2. nalasch; *Sr.* 1. nahliwam; *Vd.* nalyth, naliti, nalijati, gornalijati, goraliti, gorpoliti, noternaliti, notervlijati; *Crn.*

natâkam (cf. natoczyć); *Cro.* nalevam, natachem; *Bsn.* nadoliti, nadolivati, zadoliti; *Rg.* nalitti, naljevati; *Rs.* налить, налива́ть, возли́ть, возлива́ть; nalewać, polać iakie mieysce, begießen, angießen, anſchütten. Nie naleway tu. *Cn. Th.* Nalałeś tu bardzo, z sadzawkę uczyniłeś. *ib.* Nalać do naczynia, n. p. do ſtołu wina, piwa, einſchenken, eingießen. Nalewa sobie herbatę, i piie. *Teatr* 53, 3. Dla piany karczmarz z góry nalewa. *Pot. Jow.* 67. Gościu każ mi wino nalać, Tak ia tylko pragnę szaleć. *Anakr.* 41. Jeszcze sobie dobrze gęby nie utrze, á iuż woła: naléy drugą! *Rey Zw.* 61, cf. léy rozléy, rozgardyas). Dziesięćby się ich pożywiło, co ieden w brzuch swóy natka i naleie. *Hrbſt. Nauk. U.* 2. Skoro przeſtaniesz twoim pachołkom nalewać, tak oni iak muchy z kuchni, gdzie pary nie czuią, precz odlecą. *Star. Ref.* 83. Strzedz niewiaſty nalewać w piaſty. *Rys. Ad.* 65. Nalał w czub tak wiele, że rozum ſtracił. *Jabł. Bz. B* 4. Zdumiane muzykanty wypędzono z sali, Ani im zapłacili, ni w gardło nalali. *Tręb. S. M.* 124. Obranaś z ozdob oyczyzno! lecz i to mało, Bo się za skórę więcéy nalało. *Chroſć. Job.* 172, więcéy się ieszcze złego na cię zwaliło, *ob.* za skórę komu nalać). - *transl.* Nieprawdy w uszy Wszyſkie co dzień, co godzina, przez swoie posły nalewali. *Birk. Zbar. D.*, pokładli; nakarmili go kłamſtwami. NALANIE, NALEWANIE, - ia, *n.*, *subſt. verb.*, *Rs.* налива́нїе, das Aufgießen, Angießen, Begießen, Eingießen, Einſchenken. Jakże kładziesz cukier, czy przed nalaniem, czy po nalaniu kawy? *Teatr* 36 *c*, 20. - *Med.* Nalanie *Infuſa*; ziołka przepisane posypawszy w garczek, nalewa się na nie wrzącéy wody w miarę; nakrywa się; po upłynionym kwadransie zlewa się w osobne naczynie, i to się zowie nalaniem. *Perz. Łuk.* 362, *et Perz. Cyr.* 2, 336, *Rs.* настой, Sud, Abguß, Decoct; *ob.* wywar). Nalewać na zioła, infuzę robić, *Rs.* настоя́ть, наста́ивать, cf. nastać. NALANY, NALEWANY, - a, - e, *part.*, begoſſen, angegoſſen, eingeſchenkt. Brzuch *wina nalany, prędko się ku nieczystości burzy. *Kosz. Lor.* 66 *b*, wina pełny, winem oblany). - *transl.* nadęty, nabrzmiały, aufgedunſen, ungeſchickt (*oppos.* ulany). Nayduią się tak na twarzy i całym ciele nalani (*vultu motuque corporis vaſti*), niezgrabni i grubi, że chociażby w nich sztuka moc miała, iednak w poczet mówców przyięci bydź nie mogą. *Pir. Wym.* 63. Oziębła wątroba miasto krwi wodę rodzi, którą potym po wszystkim ciele rozesławszy, ono szpetne, blade, nabrzmiałe i nalane czyni. *Sak. pr.* 204. Fryerka lutniſtka, po któreybyś w tany pohasał, i hołubca zaciął, iak nalany. *Zab.* 8, 330.

*NAŁACZNĄĆ się, NAŁAKNĄĆ się, *f.* nałacznie się *rec. ſtntl.*, dosyć połaknąć, genug hungern, ſich aushungern. Nałacznęli się i napragnęli się słowa bożego. *Wrobl.* 253, ſehr hungrig werden, lange hungern.

NAŁADOWAĆ *cz. dk.*, ładuiąc nałożyć, obładować, cf. ładować, aufladen, beladen; *Vd.* nabassat, nabasati, gornaloshiti, potovoriti; *Cro.* natersujem, natovarujem, natovorilszem; *Bs.* nakarçati, nakrriçati, natovariti, naprrititi, napartiti; *Sla.* natovariti (cf. towar), spravití (cf. sprawić); *Rg.* nakarsatti; *Rs.* взкла́сть, возла́сть, возкла́дать, навить, нава́ивать (cf. nawijać), нагрузи́ть, нагружа́ть, нагружа́ивать. W mieście

tym nic nie robiłem, a brzuch zawsze miałem naładowany. *N. Pam.* 2, 150, pełny). Naładowanie *Ec.* возлогъ; *Rs.* нагрузка.

NAŁAIAĆ komu, *f.* Nałaie *cz. dk.*, do woli połaiać, *Bh.* naplísiti se; *Bs.* navikati (nalaʒati, ʒ naszczekać; *Rs.* лаяндшь, ʒ 2. nałaiać), einen sehr ausschelten. Nałaiawszy poglaskać. *Cn. Ad.* 755, obraziwszy leczyć). Nikt ci o to nie nałaie. *Wad. Dan.* 60. Nałaięć, dębowemi słowy. *Cn. Ad.* 531, skóra odpowie.

NAŁAMAĆ, NADŁAMAĆ, *f.* Nałamie, nałomi *cz. dk.*, Nałamywać, Nałamuie, *frequ. et cont.*, *Bh.* nalamati, nalomiti; *Slo.* nalomiti; *Vd.* nalomiti; *Sr.* 2. nalamasch; *Sr.* 1. nawamam; *Rs.* наломáть, наламывать, надломúть, надламывать; *Ec.* наломую; niezupełnie przełamać, nicht völlig zerbrechen, etwas anbrechen (knicken), brechen. Upadek tu iednego, niecała wygrana, Zgładzić iednego między tak wielu tyrany, Byłoby do połowy nadłamać kaydany. *Min. Ryt.* 2, 244. Gdy z trzech stron burza biła na twe ściany, Nie dziw, żeś w brzegach został nadłamany. *Gaz. Nar.* 2, 240. Nałamanych dołamać. *Birk. Exorb. A* 2 *b.* Bóg móy nałomionéy nie dołamał trzciny. *Groch. W.* 206, *Sk. Kaz.* 14, *Rs.* наломанный. Krew' ku siarce podobna, która się wnet zgęstnie, a niejako nałomi, ukazuie, że człowiek rychło zginie. *Spicz.* 163, która się spada, rozpada). Nałomił umowy Pańskiéy. 1 *Leop. Jos.* 7, naruszył). Nałamać sobie głowy, ʒ suszyć sobie mózg, łamać sobie głowę wiele i długo, sich viel und lange den Kopf brechen. Nad tłumaczeniem tych liter nałamał sobie filozof głowy. *Jabł. Ez. B* 4. Siła sobie ludzie pisząc księgi, głowy nałamali. *Bud. Ap.* 4. - §. Dziwnie dobrze robić to będą czeladnicy, byle nie byli starzy, bo ci iuż nigdy się nie nałamią. *Torz. Szk.* 101, nie wciągną, nie wprawią, sie lassen sich nicht abrichten; *ob.* nałomny.

NALANY *ob.* Nalać.

NAŁAPAĆ *cz. dk.*, nałapie *f.*, dosyć czego połapać, *Slo.* nalapať), genug wovon zusammen fangen.

NAŁATAĆ, *f.* nałata *cz. dk.*, dosyć połatać, *Sr.* 2. naplatasch; *Vd.* nablekati, nablekuvati, genug zusammen flicken; na czym nałatać, łat naszyć, aufflicken. Nałatać się, do nasycenia lub zmordowania się połatać, sich satt oder müde flicken.

NALATAĆ *intransit. ndk.*, naleciec *dk.*, naleci *f.*, na co przylatać, worauf hingeflogen kommen; *Vd.* naleteti, nalietati; *Rg.* naletjetti; *Rs.* налетѣть, налечу, налетáю. NALECIEĆ się, *f.* naleci się *dk.*, *Bh.* nalitet se; *Rs.* налѣтѣть, налѣтишь, do kupy się zlecieć, viel hinfliegen, auf einen Haufen zusammen fliegen. Gaik zielony nad samym wod stokiem Tam się ptactwa drobnego naleciało stokiem. *Karp.* 1, 88. - §. Nalatać się, do nasycenia lub zmordowania się polatać, sich satt oder müde fliegen, laufen, rennen. Wiatry zakradłszy się w namioty, a nalatawszy się z niemi, w tysiąc sztuk one rozdzierały. *Ustrz. Kruc.* 1, 397. Ach iak się nalatał nieborak, rozumiałem, że zawrotu głowy dostanie. *Teatr* 53, 43, t. i. nabiegał.

NAŁAŻĘ *ob.* Należć, Łazić. NALAZEK, -zku, *m.*, *Bh.* nalazek *inuentum*, nalez *sententia* wyrok). a) znalezienie, zdarzenie, co się znalazło, das Finden, der Fund; *Vd.* naid, naidenje; *Cro.* nasheztje (*ob.* nayść); *Rs.* находка, находочка, обрѣтение; *Ec.* обрáща, добыча, прибытокъ, польза. Jakich radości z tym nalazkiem zażył, Ściska raz po raz znalezionego przyiaciela ... *Jabł. Tel.* 51. - *§. znaleziony przez sędziego wyrok, (cf. należć, naydować wyrok, dekret, ein Urtheil finden, Adlg.), der Rechtsspruch, das Urtheil, die Sentenz (das Befinden, für Gut befinden). Ja wedle nalazku waszego nagrodzę obrażonemu odemnie każdemu. *Orzech. Qu.* 37, *Szczerb. Sax.* 379. Strony się zgadzaiąc, dały się na nasz wyrok, iako na nalazek komissarski, daiąc nam wolną moc i władzę. *Herb. Stat.* 140. Takowy ma bydź karan wedle nalazku prawa pospolitego. *Sax. Post.* 40. Ktoby niewiastę brzemienną roztrącił, tedy wedle nalazku męża iéy będzie karan. *Radz. Exod.* 21, 22, karanie, iakie nań włoży mąż iéy. *Bibl. Gd.).*

NAŁECHTAĆ się, *f.* Nałechce się *rec. dk.*, do woli połechtać, sich satt oder müde kützeln *propr. et fig.* Nie źleć, żebyśmy dłużéy tu siedzieli, Aże się bieda tych Gaurów nałechce. *Jabł. Buk. Q* 3 *b.*

*NAŁĘCZ, - u, *m.*, chustka związana, *Etym.* *łąk, ʒ łuk, obłąk, ein zusammen geknüpftes Tuch. Pani młoda zawieszała na drzwiach domu nałęcz wełniany. *Nar. Tac.* 2, 331. Wiążą sprawiedliwości oczy nałęczem, pokazuiąc przez to, że nie powinna żadnego mieć do stron przywiązania. *Mon.* 69, 1094. Przy nawróceniu się Polski tym, którzy do ołtarza przystępowali, wiązano rękznikami głowy, (*fasciis*), na znak przywiązania do nowéy wiary; co dało początek herbowi tegoż imienia. *Jabł. Her.* - *Nałęcz*, *herb*, biała binda czyli chustka w koło zawiniona, i związana, w polu czerwonym. Na hełmie panna między ieleniemi rogami, rękami się tych rogów trzymaiąca; głowa u panny związana, i końce chustki z tyłu wiszącéy widać. *Kurop.* 3, 34, ein Wappen. NAŁĘCZOWATY, - a, - e, na kształt nałęczu, bindenartig, wie eine Binde. - *Anat. Musculus, fascia lata* szeroka binda nałęczowata. *Perz. Cyr.* 1, 163.

NALECZYĆ *cz. dk.*, *Bh.* nalecíti, nalíčiti, dosyć poléczyć, genug curiren, heilen. Naleczyć się, leczeniem dogodzić sobie, lub zmordować się, sich satt oder müde curiren.

NALEGAĆ, - ał, - a, *med. cont.*, *Nalegnąć, *negł, *f.* nalegnie, nalęże *idntl.*, naledz *dk.*, *Bh.* nalehati, nalehnauti; *Sr.* 1. nadlehnu; *Bs.* nadligati *imminere*; *Cro.* nadlęgam, nadleguvati *incommodare*, nadlęga *incommoditas*, *ob.* dolegać; *Vd.* nadlegati, nadleguvati, ʒ naprzykrzyć się; *Cro.* nadlogùjem *molestare*; *Rs.* налѣчь, налягу, налегáть, налегаю, *distg.* налагать, наложить, ʒ nakładać, nałożyć); przypierać, opierać się, napierać się na co, narzucać się, sich an etwas anstämmen, darauf losdringen, andringen. Uwięziwszy drzewo w tarczy Skanderbegowéy, tak go wielką mocą negł, chcąc go z konia zbić, że się ono iego drzewo złamało. *Bax. Sk.* 12. Porwał Saul miecz, a negł nań, i umarł; Co gdy uyrzał kopienik iego, negł też na miecz swóy. *Leop.* 1 *Paral.* 10, 5, *Wuiek. ib.*, padł nań. *Bibl. Gd.*), rzucił się nań, er stürzte sich in sein Schwerdt. Broń końcem w nizkie piersi podprawiwszy, onę negła, tak aż przepadł sztych na drugą stronę. *Otw. Ow.* 145. Woda wodą bywa *popądzana, J przynagla iéy owa, co z góry nabiega, A ta zaś na bieżącą przed sobą nalega. *Otw. Ow.*

613, dringt darauf los. Okręt był w niebezpieczeństwie, niepogoda niemała *nadlegała (nalegała). *W. Act.* 27, 20, *Bibl. Gd.*, t. i. nacierała). Skanderbeg nie chciał na niesprawione Turki uderzyć i gwałtem naledz. *Baz. Sk.* 87. Te miasteczka były własne Skanderbega; lecz gdy ie Amurat bardzo naległ, otrzymał ie. *Baz. Sk.* 57, oblegaiąc doskwierał). Aetna głowę nalęgła *degrauat. Zebr. Ow.* 116. Ufanie w bogu mieć mamy, gdy postrachy nalęgą. *Sk. Kaz.* 66. Nie mógł Dawid budować kościoła, dla walk, które go nalegały w koło. *Leop.* 3 *Reg.* 5, 3, które go ogarnęły. *Bibl. Gd.*). - §. Nalegać, z nacierać, przyciskać o co, przynaglać, dringend anſuchen, auf etwas dringen; *Bh.* naſtupowati *ob.* naſtępować; *Cro.* pergajnam, ct. przyganiać; *Vd.* pergujnat, naganjati, naperganiati, doperganjati, natirjati (cf. nacierać), obtirjati, narinjati, natishati, potishuvati, nasiliti, siliti, cf. silić; *Sr.* 1. naſtahwam (cf. *Lat.* insto, *Ger.* inſtändig, cf. naſtać; *Cro.* nasztájem, nasztojam, rádim; *Bs.* naſtojati, potukkati, potiççati, potaknuti (cf. potykać); *Rg.* nâſtojati, potizzati; *Rs.* протуриться, кучиться, покучиться; *Ec.* прилогствовати кому; *Ec.* нудю, понуждаю, cf. nudzić). Woźny woła, wrzeszczy na ustęp; burmistrz o toż fukliwie nalega. *Mon.* 76, 141. Jeśli We Pan będziesz o oddanie pierścienia nalegał, to ia będę nalegał o dotrzymanie słowa mey córce. *Boh. Kom.* 4, 348. Tu ociec nalega za Bogackim; i tam mię do Grzecznickiego prowadzą gwałtem. *Teatr* 6, *b*, 57. Żołnierz prożen korzyści, Należe na koronę, aż się mu uiści. *Miask. Ryt.* 2, 70. Nalegaiący *Vd.* naſten, naganjatliu, tisheshen, silen (cf. usilny), natisheshen, nasilen, silaſt, naganjeshen); Nalegaiąc, inſtändig; *Ross.* неотступно; *Sr.* 1. naſtayne. NALEGAĆ się *ob.* Należeć się. NALEGANIE, - ia, *n.*, *subſt. verb.*, nacieranie, przynaglanie, nieſtwora. *Cn. Th.*, das Andringen, Losdringen, Dringen auf etwas, dringendes Anſuchen; *Sr.* 1. naſtahtjo, naſtahwnoſcj, naſtaynoſcj; *Cro.* nasztojanye; *Vd.* naganja, perganja, napelanje, silnoſt, tisheshnoſt, nadleshnoſt, naleshanje). Naleganie częſte, długie, za gwałt ſtoi. *Cn. Ad.* 532, cf. uſtawiczność wiele może, *gutta cauat lapidem, non vi, sed saepe cadendo*, często kapiąc miękka woda Natwardszy kamień wygłoda). NALEGACZ, - a, *m.*, nalegaiący, nieſtwornie żądaiący, der ſehr auf etwas dringt, ſehr darauf beſteht, dringend darum anſucht (cf. natręt); (*Sr.* 1. nadſichawcz latawiec); *Bs.* potukač; *Ec.* ну'дитель (cf. nudziciel). Przykazał Farao urzędnikom onych robot, a ciężkim nalegaczom ludu, ... 1 *Leop. Ex.* 5, 6, przyſtawom. 3 *Leop.*). *NALEGŁOŚĆ, - ści, ż., należytość, własność należąca się, was einem gehört, das Eigenthum, Zugehörige. Zjednoczeni ſtaliśmy się z djablem, i z iego własnościami a naległościami wszyſtkiemi. *Gil. Kaz. B b* 5 *b.* *NALEGŁY, - a, - e, należący się komu, właściwy, własny, zuſtändig, zugehörig. Mamy się wszyſtkiego warować, co ieſt zbytkowi a pysze naległego. *Gil. Pſt.* 3 *b.*

NALĘKAĆ się *recipr. dk.*, naieśdź się ſtrachu, den Schrecken ſatt haben, ſich oft und lange genug erſchrecken. Nieraz w nocy takowe widziałem larwy, iż ciężko się nalękałem. *Mon.* 73, 180. Wprzód się pracy nalękaią, dźwigaią iednak. *ib.* 71, 42.

NALEPA, - y, ż., przypiecek, przymurek piecowy, eine kleine Nebenmauer am Ofen, darauf zu ſitzen; *Bh.* žábrobec; *Sr.* 2. murka; *Rs.* леж нка, леж́аночка. Jaś wedle Grety, siadłszy na nalepie, Nadwiędłą dymem swoię damę klepie. *Kochow.* 292 *et* 12. Czeladź siadłszy przy ogniu tam na nalepie. *Hor.* 2, 320. Ona przy piecu siedzi na niziéy nalepie. *Pot. Arg.* 78. Na nalepie ciepłych popiołów ruszyła, *in foco. Zebr. Ow.* 208, na ogniſku, Heerd. NALEPIĆ *cz. dk.*, nakleić na czym lepem, aufleimen; *Vd.* nalimati; *Rs.* налѣпи́ть, налѣпля́ть, уѣпи́ть, уѣпля́ть; *Es.* налеплю́. Nalepić się, *nalepnąć, na czym przylepnąć, *Rs.* нальнуть, налипнуть, налипать, налипаю.

NALEPSZY, Naylepszy *ob.* Lepszy.

NAŁEPTAĆ się, *f.* Nałepce się *rec. dk.*, do woli połeptać, napić się, ſich ſatt ſchlürfen. Woyna gdy się krwi nałepce ... *Chrość. Luk.* 29.

NALEŚĆ *ob.* Należć.

NALEŚNIK, - a, *m.*, gatunek ciaſta, eine Pliuſe, eine Art dünner Pfannkuchen. Zamiaſt robić pirogów, łazanków i naleśników, robi ona madrygały. *Teatr* 29 *b*, 8.

NALEWAĆ *ob.* Nalać. NALEWACZ, - a, *m.*, *Cn. Th.*, *NALEWAYKA, - i, *m.*, *Tr.*, *NALEWAYCA, - y, *m.*, NALEWAYKO, - a, *m.*, *Bh.* nalewać; *Vd.* nalivar; *Sr.* 1. tótijka; (*Ec.* винолїй, кто вино наливаетъ); który nalewa, der Einſchenker, Eingießer. - §. 2) Nalewayko, imię hydne pewnego gatunku heretyków cerkwi Greckiéy, Schimpfname einer Secte in der Griechiſchen Kirche. Nalewaykami nas lżą i sromocą. *Veryf.* 43. Ta iedna kropka, o którą Nalewaykowie z Unitami za łeb idą, Władyckie wioſki, Archymandryckie dzierżawy, ziemi trochę. *Birk. Gt. K.* 14. Z Nalewaykami bądź Nalewaykiem, z politykami politykiem. *ib.* 18. Jednym razem ukaże się Nalewaykom brat pop nieſtworny, i zawołał na swawolniki odszczepione, za mną, za mną dzieci! *Birk. Ex. D.* NALEWACZKA, - i, ż., która nalewa, *Bh.* nalewačka), die Einſchenkerinn. NALEWALNY, - a, - e, nalewaniu służący, *miniſtratorius. Cn. Th.*, zum Eingießen oder Einſchenken gehörig. - §. daiący się nalewać, eingießlich, das ſich eingießen läßt; *Rs.* наливный, наливчатый. NALEWKA, - i, ż., *Bh.* nalewka, *Slo.* náliwka leiek; *Bh.* nalewadlo, hubatka nalewka; *Crn.* nalyvâlu; *Vd.* kropiuna kandva, nakropivalu, kropiuni verzh; *Bs.* vrič; *Rs.* возливальникъ, возлїяльникъ, полевáльня (налúвка gatunek likworu iagodowego); *Ec.* налúвка *urceolus, trulla;* naczynie do nalewania, ein Gießgefäß, Gefäß zum Eingießen. Deszcz w kroplach pada, tak iakby ie kto ogrodniczą przepuszczał nalewką *Zab.* 6, 112 *Min.*, Gießkanne der Gärtner. U żydów omywanie nalewek i ſtatków ſtołowych ieſt z uſtawy ſtarszych. *Seil. Mark.* 7, „*not.* naczyń, z których piią, Trinkkannen. - *Per excell.* nalewka na ręce, miednica, umywadlnik, das Handbecken, die Kanne, auf die Hände zu gießen beym Waſchen; *Vd.* medeniza, vlivalu, vmivalu, v'mivalnik, giesfas; *Bsn.* verc za liuati uodu na ruke; *Sor.* 1. rucjna mëhpewka. Przynieść tu nalewkę na ręce z wodą. *Teatr* 42 *d.* Wodę kryształową daią rękom nalewki, w puhary perłowe leią wino. *Bard. Luc.* 180. Od wódki perfumowaney do nalewki, niech płacą złoty ieden. *Lek. C* 2 *b.* - §. me-

ton. co się nalewa, nalewanie, trunek, der Zuguß, der Trank, das Trinken, der Trunk. Prosi ich na sztukę mięsa przy kwarcie nalewki. *Pot. Jow.* 166. - §. Nalewki, w Warszawie ulica niedobrze słynąca, eine Straße in Warſchau, die nicht im beſten Rufe ſteht. Na podeyrzane mieysca, na Grzybow i Nalewki chodzisz, gdzie cnota i poczciwość niezmazaną odbiera plamę. *Teatr* 1 *b*, 70. NALEWECZKA, - i, *ż.*, *dem.*, ampułka przy mszy. *Tr.*, das Fläſchchen zum Meßweine.

NALEŻĄCY *ob.* Należeć.

NALEŻĆ, nalazł, *f.* nalezie *cz. dk.*, Nałazić *ndk.*, przyleźć gdzie, gekrochen kommen (*Rs.* налѣзть, налѣзáть wzdrapać się do góry na czym). Nałazić się, *s* do woli, czyli dosyć połazić, ſich ſatt kriechen. - §. 2) Naleźć, znaleźć, nalazł, *f.* naydzie, znaydzie *cz. dk.*, (cf. nayść, nassedł, naydzie, *sed vid.* nachodzić), *Naydować*, - ał, - uie, *cont.*; *Bh.* nalezti *et* naleznauti, nalezati, nagiti, naſſel, nagdu, nachazeti; *Slo.* nais't, naidèm; *Crn.* najdti, najdem; *Vd.* najti, naijti, nashèl, najdem, naiditi, nahoditi, naleſti; *Sr.* 2. najhiſch, nadajhiſch, nadehiſch; *Sr.* 1. nanedu, namakam, namakuiem, pytſiu, pytſem; *Cro.* najti, nahajati, nasseszt, nasseszt̀je, nasheztje, nahájam; *Dl.* nahodim; *Rg.* nâchi, nahodim, nascten, nascjaſt; *Slo.* nachi; *Bs.* nacchi, nahoditi, nascjaſtje, nascjaſt; *Rs.* найти, находить, нашель, найду, улучить, улучать, обрѣсти, обрѣтáть, cf. Lat. *inuenire*); znaydować, wynaydować, trafić na co, zaſtać, finden. Dwa towarzysze idąc w drogę *nadeszli* konia; tedy ieden, który go poiął, iął się chwalić, mówiąc: *nalazłem* konia. Rzekł mu towarzysz, czemu nie mówisz; *nalazłáśwa* (*Dual.*)? *Ezop.* 84. *Potrafił Jezus w kościele uzdrowionego, i powiedział mu . . . *Sekl. Jan.* 5, „*not.* *naiduie abo *naidzie). Ś. Helena dziwnie nalazła krzyż on, na którym P. Chrystus wisiał. *Hrbſt. Nauk.* Q 5. Nalazł, czego szukał. *Cn. Ad.* 531. Nalazł swóy swego; Nalazła Marta Gotarta, *ib.*, cf. trafił swóy na swego). Znalazł mażnicę, zgubił szkatułę w drodze. *Pot. Pocz.* 650. W tym uyrzą bez sprawców płynące dwie łodzie; które; kiedy ſtanęli, *naszli (naleźli) dosyć żywności. *Prot. Jał.* 26, *ob.* nayść, nachodzić), Gwałtownika pokoiu poimać albo *naiść, *Szczerb. Sax.* 437, zdybać). Prawdę szukaną, ieśliście *nassli, *naydzioną (znalezioną) ieśliście uważali, . . . *Smotr. Ap.* 123. Stary kurta na łańcuchu co zrobi, to iakbyś nalazł, a co zje, to iakbyś za płot wyrzucił. *Burl. C.* 2. Jm mniéy chwały szukał, tym więcéy onéy naydował. *Pilch. Sall.* 106. Przyzwoity swym obyczaiom, życia koniec nalazł. *Pilch. Sall.* 108. Inną radę zły iego umysł nalazł. *Sk. Dz.* 871, wynalazł, wymyślił), Kiedy się kto ustawom przypatrzy, *naydzie* to, iż kiedy ustawa iaka przeciwna iest prawu przyrodzonemu, tedy cesarze i prawodawcy *naydowali* zawsze sposób, iakoby onę ustawę pomiarkowali. *Szczerb. Sax.* 114. - §. *naydować dekret (cf. nalazek, b) *sententia*), ein Urtheil *finden Adlg., s. v. abfinden, cf. Befinden, Gutbefinden), ſprechen. Ławnik niepowinien sołtysowi dekretów naydować, oprócz prawdziwych dni sądowych. *Spec. Sax.* 207; a nie powinien dekretów naydować, abo skazować, dłużéy nad trzy godziny. *ib.*, *Szczerb. Sax.* 207. Jak im wierzyć, że się stawią do sądu, a wszystkiemu, co prawe naydzie dostoią? *Modrz. Bas.* 540. Będzie powinien dać, ile iednacze naydą. 1 *Leop. Ex.* 21. Gotowem niewinności swéy dowieść, tak iak bóg i prawo naydzie. *Szczerb. Sax.* 181. Pan lenny obiera do ławicy godnych mężów, ku naydowaniu prawa iemu albo poddanym iego. *ib.* 198. Uchwałą seymu teraznieyszego nayduiemy, aby żaden luſtratorom sprzeciwić się nie śmiał. *Herb. Stat.* 56. - §. Naydować się wzaiemnie, ſich finden. Dzień i noc się po lesie szukali, A dopiero się z sobą teraz naydowali. *P. Kchan. Ork.* 1, 96. - Nayduie się, es befindet ſich. Więcéy przeciwko im z waśni mówił, niż aby się tak wszyſtko naleść miało. *Gor. Dw.* 312. NALEŹCA, - y, *m.*, naleziciel, *repertor Mącz.*, wynaleźca, der Finder, Erfinder. Łodzi piérwszy naleźca Jason, *molitor. Zebr. Ow.* 198. Sem, patryarchy ſtarszy syn Noëgo, Wina naleźca słodkiego. *Odym. Sw. F* 4. Ulisa naleźca drogi do niecnoty. *A. Kchan.* 36. Merkury, Marszałku boży, o niewysłowiony Naleźco lutni, na któréy brzmią ſtrony . . . *Petr. Hor. B* 4.

NALEŻEĆ, - ał, - eli, należy *med. ndk.*, *Bh.* nalejeti; *Vd.* naleshati; *Rs.* надлежáть, надлежить). a) Należeć komu abo do kogo, *s* przynależeć, bydź czyim, bydź czyią własnością, *propr. et fig.*, einem angehören, zugehören, ſein Eigenthum ſeyn, ihm zukommen; *Vd.* doshlishati, pershlishati, *ob.* *przysłuszeć). Nie powinieneś do biskupstw należące dobra odrywać. *Steb.* 190. Wiedz, że czas zgoła do ciebie nie należy. *Pilch. Sen. liſt.* 264, że nie iesteś panem iego). Fortece z municyą, własnością samemu Cesarzowi Tureckiemu należą. *Klok. Turk.* 4. Jeśliby kto skarb nalazł na cudzym gruncie, tedy skarb będzie należał panu onego gruntu . . . *Chel. Pr.* 56. Tobie należeć będzie roskazanie, Mnie zaś powolne tylko wykonanie. *Paſt. F.* 91. W zawód bieganie rycerskiemu rzemieslu nieiako należy. *Gor. Dz.* 32. Orlandowi nic upadek i trwogi onego ludu nie należały. *P. Kchan. Orl.* 1, 515, nie tyczały się go). Należący do kogo, tyczący się go, *Slo.* prislúchagúcy; *Rs.* надлежáщій, касáтельный. Nie ma nikt nikogo pozywać do sądu o rzeczy, onemu sądowi nie należące. *Vol. Leg.* 2, 694. *Omiſſo verbo:* Daycie co cesarzowi, cesarzowi, a co bogu, to bogu. *Sk. Kaz.* 436, *Sk. Zyw.* 2, 118. - §. należeć do kogo, *s* krewnym iego bydź, mit einem verwandt ſeyn, zu ſeiner Familie gehören. Jak Aleksander We Panu należał? *Br.* Był moim dziadem. *Teatr* 27 *c*, 61, wie nahe war er mit ihnen verwandt? Taniec ceremonialny przy assystencyi należących i sąsiadów. *Kras. Pod.* 2, 73. Należący, krewny, *Rs.* свойственникъ, *fem.* свойственница, cf. swóy, swoyski, cf. kolligat. - §. *2) *Actiu.* należeć, *s* nalegać, naglić, dringen, andringen; *Sr.* 1. nalejù, nalejim *incubo*, *Rs.* належáть ciemiężyć, prześladować). Przypadły mu sprawy niektóre w Medyolanie bardzo należące. *Wys. Aloy* 137. - §. *b) należeć komu, *s* sprzyiać mu, einem gewogen ſeyn. Samcy pawy iaycom swym bardzo nie sprzyiaią, a dzieciom swym z młodu bardzo nie należą, póki im koronki na głowie nie wyrostą. *Cresc.* 575, t. i. nie dbaią o nie. - §. NALEŻY, NALEŻY się *imperson.*, przynależy, przystoi, wypada, iest powinnością, potrzebą, es gehört ſich, es kommt einem zu, geziemt ſich, gebührt; *Slo.* náležitè; *Vd.* naleshi, nadleshi, se spodobiti; *Bs.* nadljesgjati;

Sr. 1. **hodjt ſo, bérbi ſo**; *Rs.* достóить, приличествовать, приводиться, слѣдуетъ, дóлжно, надóбно. Jak złym ukaranie, dobrym należy się pochwała i nagroda. *Kras. Pod.* 2, 206. To mi się należy. *Cro.* to me ide). W szczęściu wiara potrzebna, w nieszczęściu należy. *Bard. Tr.* 285. Nie do nas należy mścić się za nieba. *Stas. Num.* 2, 145. Oznaymuiem wszem w obec i każdemu z osobna, którymkolwiek należy, i na potym należeć będzie, gdyż ... *Vol. Leg.* 2, 609. Będę człowiekiem, iak się należy. *Teatr* 36, 3, *comme il faut*, **wie ſichs gehört**, cf. *czysty, całą gębą). – *Omiſſo* należy się: Bóg sam uszy otwarza grzesznemu, aby słuchały czego słuchać. *Sk. Kaz.* 358. A tobie dudku, ięzyk za zębami. *Teatr* 33, 18. Tobie piiaku, o téy porze powracać do domu! hultaić się noc całą! *Teatr* 10 *b*, 94, czyż przystoi, godzi się, należy, przyzwoita, potrzeba?). Troiańskie miasta w popioły obrocił, I teraz się bać, aby czego złego Moc nie zrobiła bożka gniewliwego. *Bardz. Tr.* 574. – §. należy na kogo, przystoi nań, iest iego powinnością, **es gebührt ihm, geziemt ihm, iſt ſeine Pflicht**. Czynisz, iak na wiernego należy. 1 *Leop.* 3 *Jan.* 1, 5. Na nas to należy, abyśmy się starali o niebo. 3 *Leop.* 1 *Mach.* 6, 57. Należy, z tycze się, n. p. Drugich części ustaw ile należy, te nie są przeciwko woli bożéy ... *Sekl.* 76, ile się ściąga, **was anbelangt, betrifft**. – §. 2) Należy na czym, z zależy, zawisło, **es hängt davon ab, es kömmt darauf an**. Wiesz co należy na twoiéy osobie; Wszystkiego woyska zdrówie, zdrowie twoie. *P. Kchan. Jer.* 525. Sprawiedliwość nasza nie na saméy wierze należy. *W. Poſt. Mn.* 301. Starać się o przyiaźń tego, co iest u Turków na urzędzie, i należy na nim, iest to wdać się w koszty bez potrzeby. *Ktok. Turk.* 114. Wiele należy na tym królom, aby nie puszczali interessów swoich na uwagę tych, którzy iéy mało maią. *Uſtrz. Kruc.* 2, 91. – Podobnież: Należeć w czym; n. p. Obaczyli się panowie Litewscy, w których należał porządek i zachowanie Rzpltéy, iż bez ..., *Stryik.* 288. Mądrość i rostropność z nauki pochodzą, i w umieiętności należą. *Petr. Et.* 43. O tym myślili, aby tylko onego krzyża dostali, iakoby w tym co należało chrześcianom. *Baz. Hiſt.* 1 *b*. – §. NALEŻEĆ się, *f.* Należy się *recipr. dk.*, Nalegać się *ndk.*, do woli się wyleżeć, **ſich ſatt liegen, ſatt faulenzen**; *Bh.* **nalezati ſe**; *Rg.* nalecchise). Należysz się w grobie. *Cn. Ad.* 533, cf. nie iutro smartwychwstać.

NALEZIENIE, – ia, *n.*, *subſt. verbi* Należć, *Bh.* **nalezenj**; *Bs.* nascjaſtje; *Cro.* nasseszt̃je; *Rs.* нахóдка, нахóдочка, *Ec.* наитïе, *ob.* nayście, *ob.* nachodzić; cf. wynalezienie, **das Finden**. Ten co skarb nalazł, czwartą część iego weźmie, bo ta iest zapłata nalezienia prawem naszym ustawiona. *Chełm. Pr.* 56. Krzyża Świętego nalezienie święcimy. *Hrbſt. Nauk. Q* 5. Anioł skrył się nie do znalezienia. *Zab.* 11, 362. NALEZICIEL, – a, *m.*, *ob.* Należca, *nayduch, **der Finder, Erfinder**; *Bh.* **nálezce, nálezatel**; *Cro.* nahajavecz, nayditel, nahoditel; *Sr.* 1. **namakaŕ, namakawcz**. NALEZICIELKA, – i, ż., która nayduie, **die Finderinn, Erfinderinn**, cf. wynalesicielka; *Cro.* nahajavka, nayditelicza, nahoditelicza; *Sr.* 1. **namakaŕka**. Minerwa, nalesicielka tkackiego i knapskiego rzemiesła. *Mącz.* Nayświętsza panna, nalezicielka łaski dla nas. *W. Poſt. M.* 529, t. i. iednaczka, wyiednaczka. NALEZIONEK, – onka, *m.*, *Bh.* **nalezenec**, porzucone dziecię, *infans proiectitius. Mącz.*, **ein Findelkind**. *Cn. Th.*, porzutek, podrzutek, *Rs.* найденышъ. NALEZIONY, – a, – e, *part. verb. ndk.*, znaleziony *dk.*, **gefunden**; *Bh.* **nalezeny**; *Cro.* nasseszt; *Rg.* nascten, nascjaſt; *Bs.* nascjaſt; *Rs.* находный; *Sr.* 1. **namakacjné**. NALEZISTY, – a, – e, należny, co łatwo należć można. *Cn. Th.* 465, **leicht zu finden**. Nienalezisty, którego trudno należć. *Cn. Th.* 507. NALEŻNE, – ego, *n.*, *subſt.*, *nagroda nalezienia, *Rg.* náljexa, **das Findes geld, Fundgeld**. Charta iego chować pono nie zawadzi, Aza ten fortel w miłość go wprowadzi, I że w należnym swoie pożądaną Miłość za zdobycz da mi odebraną. *Paſt. F.* 81. NALEŻNIK, – a, *m.*, należca, naleziciel, **der Finder**. Należnik nie powinien znalezionéy rzeczy sobie przywłaszczyć, aż wprzód rzecz tę ogłosił. *Haur Sk.* 232.

NALEŻNOŚĆ, – ści, ż., co się należy, przynależytość, należytość, **die Gebühr**, cf. *należłość; *Vd.* naleshezhoſt, naleshezhnoſt, nadleshnoſt, doushnuſt; (*Vd.* nadleshnoſt, naleshanje, z naleganie). Poddany każdy należność winien iest oddawać. *Xiądz.* 248. Ziemię tę ze wszystkiemi należnościami. *Vol. Leg.* 3, 196, t. i. ze wszystkim, co do niéy należy, **mit allem, was dazu gehört**. Należność, z należenie do czego, **das Angehören, Gehören zu etwas**. Nam episkopom, archymandrytom, igumenom, według każdego poważności i do téy sprawy należności, wiedzieć należy ... *Smotr. Ap.* 117. Należność sądowa. *Tr.*, t. i. właściwość, *competentia fori*, **die Eigenthümlichkeit des Gerichtshofes**. Oświadczył sądowi należność swoię do tego spadku. *A. Zamoy.* 4, t. i. bliskość swoię, pretensye swoie, prawo swoie do niego, **ſein Recht, ſeine Anſprüche darauf**. Dosyćby nam było na pokazaniu należności iego. *Veryf.* 32. NALEŻNY, – a, – e, należyty, należący się, **wie ſichs gehört**; *Vd.* nadleshen, praveden, spodoben, dostoin (cf. *należły). Chwała samemu Panu należna. *Modl. Gd.* 19. Nieposłuszny każdy pod należne karanie cerkiewne podpada. *Veryf.* 16. Należnieyszym sposobem. *Sak. Dusz.* 46. Maią to sposobami należnemi warować. *Vol. Leg.* 3, 31. Nikt nie ma nikogo od sądu należnego do drugiego wyzywać. *Stat. Lit.* 165, właściwego). U sądu sobie nienależnego nie stawił się. *Sow.* 39. Każdy z nich był z téy zmyślonéy, a sobie nienależnéy szaty rozebrany. *Smotr. Ex.* 1. (§. 2. Należny, z Nalezisty, co łatwo należć można. *Cn. Th.*, **leicht zu finden**. Ameryka należna. *Chodk. Koſt.* 2, znaleziona, odkryta, **gefunden, entdeckt**. – Herkules, gdy był stracone woły nalazł, zbudował tam ołtarz Bogu należnemu. *Biel. Sw.* 17, *inuentori*, należcy, **dem Finder**). NALEŻYCIE *adv.*, *Bh.* **nalezité**; (*Vd.* nalosh, nalesh *data opera*); iak się należy, cf. *czyście, **wie ſichs gehört, gehörig, wacker**. Całek maiący się wcale należycie. *Niemc. P. P.* 5. Alem też co pił to pił należycie dzisieyszéy nocy. *Teatr* 6, 61. Skórę mu należycie wytrzepał. *Teatr* 22 *b*, 65. Odpocząłem iuż sobie należycie, i czuie się dobrze na siłach. *Teatr* 54 *b*, *b* ii. NALEŻYTOŚĆ, – ści, ż., *Bh. et Slo.* **náležitoſt**; *Vd.* spoduba, spodobnoſt, spodoblivoſt; *Rs.* дóлжность, cf. *należłość); należność, co się należy, prawo do czego, **das, was ſich gebührt, gehört, geziemt,**

die Gebühr, das Recht. Wziąwszy chrześciańskie około śmierci należytości, umarł. *Sk. Zyw.* 114 *b*, dyspozycye, wiatyk, świątości. NALEŻYTY, *NALEŻYSTY, - a, - e, należny, należący, gebührend, gehörig, zugehörig; *Boh.* należity; *Vd.* spodoben, spodobliu; *Rs.* долженый (cf. dłużny), достодолжный; przynależący, n. p. Tobie zapewne byłby należyty Piękności wieniec, od Greeyi wity. *Szym. Sw. W.* 71. Póki nie upłynie tak drogi i należyty czas, i taka pogoda do dobrego żniwa, chwytaymy, robmy. *Sk. Kaz.* 511. Im rzeczy droższe i *należyśtsze, tym szkodliwsza iest na nich omyłka. *Sk. Kaz.* 227. Druga rzecz nie mniéy *należyśta. *Boter* 268.

NAŁGAĆ, *f.* nałżę, nałgę *cz. dk.*, wiele pokłamać, viel nach einander vorlügen; *Cro.* nalegati; *Bs.* nalagati, navuhviti; *Rs.* налгàть. Nałgał przed panem, to mu powiadaiąc, Że się cud ſtanął równego nie maiąc. *Jabł. Ez. A* 4.

NALGNĄĆ *niiak. idntl.*, na czym dosyć polgnąć, genug klöben bleiben, hacken bliben; *Rs.* нальнуть, налипнуть, налипать, налипàю. Muł, który przy ścianach onéy ſtudni nalgnął. *Syxt. Sz.* 213.

NALIBOKI, - ów, *plur.*, miaſto Lit. w Nowogrodzkim. *Dyk. G.* 2, 197, eine Stadt in Litthauen.

NALICHWIĆ, *f.* Nalichwi *cz. dk.*, lichwą wiele nazbierać, zuſammen wuchern. Po te czasy z nas nalichwiwszy cudzoziemcy Kalwinowie, wielce dźwigali turbacye Węgierſkie. *Goſt. Gor.* 68. Pieniądze, które żydzi z chrześcian nalichwili. *Wys. Kat. praef.*

*NALICZEK, *Bh.* nálicek, *Rg.* nalijcje, z nakrycie na lice czyli twarz, *ob.* larwa, maſka; *Rs.* наличникъ blacha na zamku; odedrzwi; личникъ *la visière du casque.*

NALICZYĆ, *f.* naliczy *cz. dk.*, ile dosyć policzyć, genug zählen, aufzählen; *diſtg. Bh.* naljčiti, z *fucare*, ſchminken, *ob.* lice); *Sr.* 2. nalizíſch; *Bh.* napočtu; *Vd.* nashteti, naraitati, gornashteti, narashunati; *Rs.* насчитать, насчитывать. W konwencie braci naliczył do trzydzieſtu. *Birk. Dom.* 43. Naliczyć się, licząc zmordować się, ſich ſatt und müde zählen; *Rs.* начитáться.

*NALITY, - a, - e, n. p. Niektóra rola, nietylko iż wody iest wnątrz nalita uſtawicznie, ale też ieszcze przez wielką część roku bywa wodą przykryta i zalewana. *Cresc.* 102, nalana, cf. lity, *ob.* naliuąć.

*NALKI *plur.*; z *Niem.* Nelken, Gewürznelken, goździki kramne.

NALINĄĆ, *f.* Nalinie *cz. idntl.*, (*Etym.* linąć, z lunąć), hoynie nalewać, reichlich ergießen, ausgießen, aufgießen. Nie drzewiéy pies popłynie, aż mu się wody w rzyć nalinie. *Rys. Ad.* 43, z musu cnota).

NALIZAĆ *cz. dk.*, naliże *f.*, na czym polizać, worauf lecken; *Sr.* 1. naliju, nalizam, nalizuyu. Nalizać się, do woli lub zmordowania się polizać, ſich ſatt oder müde lecken.

NAŁKNĄĆ się *recipr. idntl.*, nałykać się *ndk.*, do woli lub zmordowania się połykać, ſich ſatt oder müde ſchlucken. Wyżeniesz preca do chlewa te, co drożdży smrodliwych nałknąć się nie mogą. *Bzow. Roz.* 66.

NAŁODŹNY, - a, - e, (*Etym.* łodź), n. p. Żołnierz nałodźny, namorſki, *naumachinarius*. *Mącz.*, ein Schiffsſoldat, Seeſoldat.

NAŁOG, - u, *m.*, *Bs.* naloga *ſtrues lignorum*; *turba hominum*; *Rg.* nâlogh, nalogaj, nâkup *ſtrues*, *Cro.* nalog *ſtrues*, *Rs.* налогъ nałożony podatek). = *Pol.* do czego się kto nałożył (*ob.* nakładać się do czego); zwyczay, die Gewohnheit, das Angewöhnen, der Gebrauch; *Sr.* 2. nalog; *Rg.* navada, uvadiza; *Rs.* повáдка, повычка, прилучка, прилучка; *Ec.* наукъ, навыкъ. Nałog, łożenie chęci i pracy czyiéy na iaką sprawę. *Kpcz. Gr.* 5, 15, *aſſuetudo* nałog, nakład. *Mącz.* Nałog ieſt snadność do czyniemia złego abo dobrego. Cnoty nałog mieć i żyć cnotliwie, różne są rzeczy; daleko ieſt lepsze życie cnotliwe, niżli mienie nałogu. *Petr. Et.* 29. Z tego, czego się czynić zwyczaimy, nałog roście. *Gor. Dwor.* 393. Z czasem wszyſtko w nałog się odmienia. *Zab.* 14, 250. Każdą niemal wadę nałog wdzięknem zdobi. *Zab.* 15, 203. Komu się nałog w naturę obraca, Siodło mu łóżkiem, odpoczynkiem praca. *Pot. Syl.* 401. Nałog ułacnia trudności. *Cn. Ad.* 534, cf. zwyczay wszyſtko przemaga; przykrość zwyczayna lżeysza). Baczcie panowie, iak ieſt rzecz wielka nałóg. *Kosz. Lor.* 10 *b*. I w połogu, nie zapomni nałogu. *Brath. D* 4. Nałóg łamie przyrodzenie. *Rys. Ad.* 82, nałog drugie przyrodzenie. *Cn. Ad.* 533, *Mon.* 70, 222, *ib.* 69, 174, po ſtaremu Bartosz). Trudno ſtarego nałogu zaniechać. *Klon. Wor.* 41. Stare niemocy trudno leczyć, iako i ſtare nałogi. *Sk. Dz.* 740. - *In malam partem*: eine böſe Gewohnheit, eine Unart; *Sr.* 2. nerab; *Crn.* svâda; *Ec.* злонравство, злонравьство. Młodość moia niebaczna z dobréy zszedłszy drogi, Wszyſtkie mych społeczników przeięła nałogi. *Tręb. S. M.* 102. Nałog do złego, nic gorszego. *Cn. Ad.* 533. Kretensowie, gdy kogo okrutnie przeklinaią, mówią: bodayeś złego nałogu nie odſtępował. *Warg. Wal.* 240. Ze złego nałogu trudno ku bogu. *Lek. D* 2, *Rys. Ad.* 81, *Pot. Jow.* 183, *Podw. Wr.* 27. Są też takie nałogi, Unarten, które lubo w sobie żadnéy iſtotnéy złości nie zawieraią, nie mniéy iednak społeczeńſtwu ludzkiemu przykre, a czasem nieznośne bywać zwykły. *Mon.* (6, 662. - §. *2) Nałog, z załoga mieyscowa, die Garniſon in einer Stadt. *Tr.*

NAŁOIĆ *cz. dk.*, łoiem nasmarować, betalgen, mit Talg beſchmieren, *Bs.* nalojiti, *Cro.* nalojujem). Skórę komu nałoić, wygarbować go, einen wacker durchgerben.

NAŁOKAĆ się *czyn. dk.*, nałykać się, nachłapać się, ſich ſatt ſchlucken, *Rg.* nalokattise.

*NAŁOKIETNIK, - a, *m.*, rękawek aż do łokcia od ręki idący, *Rs.* налакотникъ; szyna na złamaną rękę koło łokcia, eine Armſchiene.

*NAŁOM, - u, *m.*, *NAŁOMEK, - mku, *m.*, nałomienie, nałamanie, kawał nałamany, das Anbrechen, der Anbruch, Bruch, ein angebrochnes Stück; *Boh.* nálomek; *Vd.* nalom. NAŁOMIĆ *ob.* Nałamać. NAŁOMNY, - a, - e, daiący się nałomić, nagiąć, giętki, gibki, (hinbrechlich), hinzuneigen, beugſam. Łacno ku każdéy rzeczy nałomny ieſt. *Rey Pſł. Hhh* 6. *Naród dziewczęcy ieſt mdły, a na wszyſtko snadnie nałomny. *Rey Zw.* 7 *b*.

*NAŁOŃ, - i, *ż.*, *lignile* *wierzyſko, mieysce, gdzie drwa chowaią, nałoń też zowią. *Mącz.*, der Holzplatz, cf. naciunie, w Krakowſkim mówią natoń, - ia, i natonie). - §. 2) Nałoń, Natonie, z Nałęcz. *Tr.*, binda, eine Binde.

NAŁOTROWAĆ się *recipr. dk.*, do woli nabroić, genug Bubenſtreiche machen. Nim sam zginie od kogo, tym czasem może się nałotrować do woli. *Mon.* 74, 56.

NAŁOWIĆ *cz. dk.*, naławiać *ndk.*, ile dosyć złowić, genug fangen, fiſchen; *Sr.* 1. nalowicz; *Rg.* nalovitti; *Rs.*

налови́ть, налáвливать. Nałowić *się recipr.*, ſich ſatt oder müde fangen, fiſchen.

NAŁOŻENIE, Nakładanie *ob.* Nakładać, Nałożyć. NAŁOŻNICA, - y, *ż.*, *Boh.* ſaułożnice, ženina, kubéna; *Slo.* ženina, poſtrannj żena; *Sor.* 1. pſchiłożnica, pjilċhawka; *Crn.* polegniza, polegshena, perspavavka, perdrushnèza; *Vd.* perleshauka, srauna shena, perleshniza, perspanjiza, hotniza, hot, hut (cf. chuć), lubsha (cf. luba), sravenspauka; *Cro.* podlegavka, prilesnicza, prilosnicza, hotnicza; *Dl.* hotuicza; *Bs.* prilosgniça, hotimiça, hotniça; *Rg.* hotimiza, hotiniza, slizza; *Rs.* наложница; *Rs.* ме́ншица, меншая жена, ненастоящая, наложница, подло́жница (cf. *Gr.* παλλαξ, cf. *Lat.* pellex), сводная жена, подсадница, незаконная жена; założnica, das Kebsweib, die Beyſchläferinn (cf. przespałka, cf. duszka, duszyca, cf. kawalerka). Nałożnice. *W. Genes.* 25, 6, „*not.* inaze żony, które poymowano bes ceremonii, ani rządziły, ani synowie ich dziedziczyli.“ NAŁOŻNICTWO, NAŁOŻENSTWO, - a, *n.*, *Cro.* hotinsztvo; *Bh.* ſaułożnictwi; *Sr.* 1. złehano; *Bs. et Rg.* hotimſtvo; *Rs.* наложничество, die Kebsehe. Sioſtry żony twéy na nałożnictwo przy niéy nie weźmiesz. *W. Levit.* 18, 18. Nałożnictwem się bawię *Ec.* наложничествую. NAŁOŻNICZY, - a, - e, od nałożnictwa, Kebs-, unehelich; *Bh.* kubenſký; *Rs.* наложничій, наложническій. NAŁOŻNIK, - a, *m.*, *Bh.* kubenař, ſaułożnik; *Sr.* 1. pjilehawcz, złehawcz; *Vd.* perleshauz, perleshenik, sravenspanik; *Rg.* hotimik; *Cro.* podlegavecz, prilesnik, hotnik; *Rs.* наложникъ; *concubinus Cn. Th.*, ein Beyſchläfer. NAŁOŻNY, - a, - e, od nałogu, nałogowy, przywykły, angewöhnt (cf. *Cro.* naloslyiv *conſtructibilis*). Chciałbym upominać, aby iak mogą te nałożne w dyſkursach powszednich wady odcinali. *Mon.* 73, 349. - §. włożony w co, n. p. Młodź nienałożna dźwigać ciężary przed laty. *Min. Ryt.* 2, 317. - §. Nałożniczy, Kebs-. Pełni wszelkiéy nieprawości, złości, nałożnéy nieczyſtoty. 1 *Leop. Rzym.* 1, 29. Nałożnych i cudzołożnych bóg osądzi. *Mon.* 76, 553. NAŁOŻONY *ob.* Nakładać, Nałożyć.

NALUDNIĆ *cz. dk.*, ile dosyć zaludnić, hinlänglich bevölkern, *Rg.* napùciti.

NAŁUPAĆ *cz. dk.*, *f.* nałupie; dużo połupać, viel ſpalten. Drew na kuchnią nałupał. *Tr.*, *Bs.* nalupati *multum verberare.*

NAŁUPIĆ *cz. dk.*, ile dosyć połupić, wyłupić, łupiąc nazbierać, genug erbeuten, anſehnliche Beute zuſammen bringen; *Bh.* nakořiſtugi. Nałupić się, do woli lub do zmordowania połupić, ſich ſatt oder müde plündern.

NALUTOWAĆ *cz. dk.*, lutuiąc na czym nastawić, aufklöten, *Vd.* navariti, privariti, gorpervariti, gornavariti). Nalutować czego, ile dosyć polutować, genug fertig löten. Nalutować się, do woli lub zmordowania polutować, ſich ſatt oder müde löten.

NAM *Dat. Plur. Pron.* Ja. *NAMA *Glicz. Wych. H* 8 *b*, *Odym. Sw. J.* 3. *Dual.* = nami.

NAMACAĆ, *f.* Namaca *cz. dk.*, *Bh.* namakati; *Sr.* 1. namaßam (cf. *Sr.* 1. namakaci, = znaleźć); *Vd.* natipati, nashlatati); macaniem doyść, doświadczyć, erfühlen, fühlen. Matląc palcy po czele, co uyrzał, namacał. *Zebr. Ow.* 391. - *transl.* trafić na kogo, doyść, należć, auf einen treffen, bis zu ihm durchdringen. O małe nie był kulą namacany. *Biał. Od.* 41. Gorączka wszyſtkie członki namaca. *Syxt. Szk.* 221. Uchowa nas bóg, aby nas tak daleko mieli ci pohańcy namacać. *Star. Pob. B* 2. Ktokolwiek w cnocie żyie, iéy to własna praca, Choćby się krył namyślnie, sława go namaca. *Pot. Arg.* 359. Ci, co światem władaią, I pod ziemią namacaią. *Groch. W.* 476. - §. Biczem namacać kogo, = okładać, mit Schlägen belegen, durchprügeln. Zenas iak tylko do domu powraca, Zaraz kiiem Ezopa namaca. *Jabł. Ez. A* 4. Tym biczem do żywego namacany. *Pot. Syl.* 297.

NAMACHAĆ *czyn. niedok.*, NAMACHNĄĆ, *f.* Namachnie *idntl.*, wiele pomachać, duże poszermować; wiele pośpieszyć, viel ſchwingen, ſchwenken, Luftſtreiche thun; viel eilen, ſchleunigſt befördern. Na złéy szkapie nie wiele pałaszem namacha. *Pot. Jow.* 132. W tak krótkim czasie namachał kawał. *Ld.* Papieru! chcesz? to mieysce, czas, ſtraż obierzemy, A kto więcéy namacha z nas wnet obaczemy. *Zab.* 10, 338 *Życk.*

NAMACHLOWAĆ, *f.* Namachluie *cz. dk.*, machlerſtwa naſtroić, machlerſtwem zebrać, zuſammen lügen, durch Lug und Trug zuſammen bringen. Klęskę tę żydom przyniosła zazdrość szalbierſtwem bogactw namachlowanych. *Krom.* 439.

NAMĄCIĆ *cz. dk.*, wiele pomącić, viel aufrühren, trübe machen, *Rs.* намутить, намучать.

NAMACZAĆ *cz. ndk.*, NAMOCZYĆ, *f.* Namoczy *dk.*, moczyć czego wiele, dosyć długo moczyć, *Bh.* namáčeti, namočiti; *Slo.* namočugi; *Sr.* 1. namacijuju, womaßelnoſcjam; *Vd.* namozhiti, namakuvati; *Cro.* namachem (namakavecz, farbavecz); *Rs.* намочить, намáчивать (намакáть świece ciągnąć), einweichen einen Haufen, einen Theil von etwas; eintauchen; genug weichen laſſen. Nil Egipt wodą swą, gdy mu iéy przybywa, namacza, i tłuſtym czyni. *Boter* 213. W ciepłéy wodzie nogi namoczywszy, nagniotków dobywać scyzorykiem, *Perz. Cyr.* 2, 287, wykąpawszy). Namaczanie, lekarſtwo mokro przyłożone. *Cn. Th.*, ein naſſer Umſchlag. Naparzanie abo namaczanie, *fotus*, *fomentatio*, ieſt to lekarſtwo tęgie lub płynne, które przykładaią ciepło albo simno, na rozmaite części ciała. *Dyk. Med.* 4, 444, cf. Namocz.

NAMĄCZYĆ *cz. dk.*, mąką posypać, bemehlen, *Ec.* намучить.

*NAMAGAĆ *cz. ndk.*, *namódz, *f.* namoże *dk.*, wymagać czego, żądać, begehren, verlangen. Bolesław do lat zaraſtywania przychodząc, z opieki Konradowéy wydrzeć się iuż namagał, *cupiebat. Krom.* 234.

*NAMAKAĆ *med. ndk.*, Namoknąć, *f.* namoknie *idntl.*, *Bh.* namokati, namoknauti; *Sr.* 1. namokam; *Rs.* намокнуть; po części przemoknąć, naß werden, etwas durchnetzt werden. Gdy mokrą wiosną i południowemi wiatrami ziemia wszyſtka namaka dżdżyſtemi ... *Otw. Wirg.* 437. Skoro się mielerz wykurzy, węgle zwozić trzeba, aby nie namakały. *Os. Rud.* 582. W wschodnich kraiach ziemia lepszemi wodami namokła, obfitsze daie urodzaie. *Petr. Pol.* 2, 290. Namokły *Bh.* namokralý.

NAMALOWAĆ *cz. dk.*, na czym pomalować; wiele czego wymalować; aufmalen; viel hin malen; *Sr.* 1. nadmolyu, Malarz, nie mogąc doſkonale wyrazić ſtrapionego oyca, namalował go z zasłoną na twarzy. *Mon.* 71, 870.

NAMARŁ *ob.* Nademrzeć, Nadmarł.

NAMARSZCZYWAĆ *act. frequ. et cont.*, NAMARSZCZYĆ, *f.* namarszczy *dk.*, pomarszczyć, w zmarszczki pofkładać, *Rg.* namarſkati; *Bs.* namrrſkati, nafraſkati, naruditi, nagriscpati; *Cro.* narugiti, naguziti; *Rs.* намóрщить, намóрщивать; voll Runzeln machen, ſehr runzeln, mit Runzeln bedecken. To wam namarszczywa czoła ... *Brath. J.* 4 *b.* Namarszczyć twarz *Rs.* нахмуриться, нахмуривать, cf. Kozła poſtawić, cf. posępny, ponury).

NAMARTWIĆ *cz. dk.*, nieco martwości nabawić, etwas abtödten, abſterben machen. Rzeczy namartwionych, odrodzeniem i przetworzycielem ieſt Kryſtus. *Gil. Poſt. B b* 5.

NAMARZNĄĆ *idntl. niiak.*, ile dosyć pomarznąć, genug frieren, oder befrieren; *Vd.* namersniti; *Rs.* намерзнуть, намерзать.

*NAMAŚLIĆ, *Rs.* намаслить, намáсливать, maſłem zaprawić, mit Butter anmachen.

NAMASZCZAĆ *cz. ndk.*, NAMAŚCIĆ, *f.* namaści *dk.*, namazywać, oleykować, ſalben; *Bh.* namaſtiti; *Rg.* namâſtiti, namazati; *Rs.* namaſtiti, namazati, namazivati; *Cro.* namaschújem; *Sr.* 1. namaju, zawbuyu; *Ec.* намажю, намастúю. Pomazanie oſtatnie albo NAMASZCZENIE, die letzte Oelung, ieſt u katolików ſakrament, który kapłan daie oleiem świętym, niebezpiecznie chorym. *Karnk. Kat.* 250. NAMASZCZENIEC, - ńca, *m.*, pomazaniec, der Geſalbte. Że ta zoſtała całą Namaszczeńca głowa, Którą bóg na podporę nieeh oyczyzny chowa... *Zab.* 4, 382 *Min.*

NAMAWIAĆ *ob.* Namówić. NAMAWIACZ, - a, *m.*, namównik, radziciel, powód, pobudka, (*Boh.* namluwce *conciliator coniugii*), der Bereder, Ueberreder, der einen zu etwas beredt; *Vd.* premarnuvauz, pregovornik; *Rs.* уговóрщикъ. Namawiacz równy przymusicielowi. *Cn. Ad.* 536. NAMAWIACZKA, - i, ż., (*Boh.* namluwčí) *perſuaſtrix Plaut.*, która namawia, die Berederinn, die einen wozu beredet. NAMAWIANIE *ob.* Namowa.

NAMAZAĆ, *f.* Namaże *cz. dk.*; NAMAZYWAĆ *frequ.*; Namazuie *praes. cont.*; *Bh.* namazati; *Sr.* 1. namazuyu, namaju, namażem, namażam, nadmaznu; *Vd.* namasati, namashuvati, gorpomasati; *Rg.* namàzati, namazivati; *Cro.* namazújem; *Rs.* намáзать, намáзывать; namaścić, nasmarować, oleykować, beſalben, beſchmieren, einſalben. Przy koronacyi arcybiſkup, omoczywszy mały palec w oleiu świętym, namazuie królowi rękę prawą. *Gwag.* 188. - *fig. transl.* ręce komu namazać, = smarować kogo, przedarować, przemaymować go, einem die Hände ſchmieren, ihn beſtechen. Opanował wiele zamków przez dobrowolne poddanie ſtaroſtów, że im ręce namazał był dobrze. *Bielſk.* 203. NAMAZYWANIE, namaszczanie, nasmarowanie, *actio. Cn. Th.*, das Schmieren, Salben; NAMAZANIE, namaszczenie, nasmarowanie, *effectus. Cn. Th.*, die Einſalbung, Einſchmierung; *Vd.* namas, namasilu. NAMAZALNY, - a, - e, namazywaniu służący, zum Einſchmieren, Einſalben. NAMAZYWACZ, - a, *m.*, namazuiący, der Salber, Einſalber; *Sr.* 1. namazwaŕ.

NAMDLEĆ, *f.* Namdleie *neutr. dk.*, Namdlewać *niedok.*, przymdleyszym się ſtawać, ſchwächer werden, ohnmächtiger werden, abnehmen. Wychodziła na pożny ſpacer słońce gdy namdleie. *Tward. Pas.* 9. Skoro dzień namdleie, do pięknéy wzywa ich przewagi. *Tward. W. D.* 73. NAMDLAŁY, - a, - e, przymdleyszy, geſchwächt, ſchwach geworden. Jednego Manliusza pogrożki Rzymſkie siły namdlałe otrzeźwiły, piérwszą czerſtwość im przywróciły. *Warg. Wal.* 202. NAMDLIĆ, *f.* Namdli, *cz. dk.*, przymdleyszym uczynić, nadwątlić, abmatten, ſchwächen. Pielgrzym, kiedy go praca i gorąco namdli, prześpi się w cieniu przy iakiéy ſtrudze. *Gor. Dw.* 141.

NAMĘCZYĆ *cz. dk.*, do nasyta pomęczyć, genug martern. Namęczyć się, męcząc nasycić się lub zmordować się, ſich ſatt und müde martern; *Bh.* nawundati; *Rs.* намучиться, намомúться.

*NAMENTANIEĆ *niiak. dk.*, n. p. Obeszło mię, żebyście nie szaleli różnie, byś ty nie znamentaniał, nie szykuciał bratuń. *Zab.* 9, 68 *Jżyck.*

*NAMGLEYSZY *ob.* mdły, *mgły. *NAMGLIĆ *cz. dk*, mgłą nawieść, benebeln, umnebeln; *Bs.* namaghlitti; *Cro.* nameglújem *obnubilo.*

NAMIĄĆ, namnął, *f.* namnie *cz. dk.*, *Bh.* namnauti, namnu; *Rs.* намять, намну, miąc nagnieść, viel drücken, winden, auswinden, ausdrehen, ausreiben. *Rs.* намина kontuzya, nagniecenie.

NAMIALSZY *ob.* Miałki.

NAMIANOWAĆ, *f.* namianuie *cz. dk.*, ile dosyć pomianować, hernennen, hergählen. Bóg Chryſtusa wyżéy posadził, niż wszelkie państwo i niż wszelkie imię namianowane, nie iedno w wieku tym, ale i w przyszłym. *Bud. Epheſ.* 1, 21, które się mianuie. *Bibl. Gd.).*

*NAMIAST, = na miaſt *ob.* *Miaſt, = zamiaſt, anſtatt. Namiaſt nagrody kiiem oberwał. *Tr.* *NAMIASTEK, - ſtka, *m.*, namieſtnik, będący na mieyscu czyim, zaſtępca, na mieysce czyie naſtępuiący, naſtępca, *Bh.* namêſtek; *Rs.* намѣстникъ; der jemandes Stelle vertritt, der Vertreter, Statthalter, Verweſer, Nachfolger. Apoſtołowie posłali ucznie i namiaſtki swoie, iako Paweł ś. Tymoteusza i Tyta. *W. Poſt. Mn.* 254. Chryſtus chciał, by to wiadome było apoſtołom, a potym przez nich, i przez ich namiaſtki wszyſtkim. *Kucz. Kat.* 3, 229, „przez naſtępców"). Namiaſtki i opiekuna po sobie zoſtawić. *Baz. Hiſt.* 103. Już z weselem umrę, gdy zoſtawiam cię namiaſtkiem swóim. *Leop. Geneſ.* 46, 30. Słuchali królowie papieża, iako namiaſtka bożego na ziemi. *Bielſk.* 401, *W. Poſt. Mn.* 540. Chryſtus Ś. Piotrowi rzekł: cokolwiek związész, będzie związano; co chcą rozciągnąć na iego wszyſtkie namiaſtki. *Szczerb. Sax.* 43. My Aleksander, Jowisza syn, Wam miłość, pokoy i pozdrowienie od nas i od naszych namiaſtków będących po nas w sprawowaniu i rządzeniu świata. *Bielſk.* 12, t. i. gubernatorów, wielkorządzców. NAMIASTKA, - i, ż., która na czyim mieyscu, *Rs.* намѣстница gubernatorowa), die Stellvertreterinn. Z tysiąca macoch iednę nalazłbyś, którąby swéy namiaſtki polubiła dzieci. *Burl. A.* 3, t. i. poprzedniczki.

NAMIATAĆ *ob.* Namiotać. NAMIECIK *ob.* Namiot.

NAMIĘKAĆ *med. ndk.*, Namięknąć, *f.* namięknie *dk.*, miękkim się ſtawać, durchweichen, etwas weich und locker werden, pulchnieć.

NAMIENIAĆ *cz. ndk.*, NAMIENIĆ, *f.* Namieni *dk.*, wspomnieć,

mnieć, wzmiankę uczynić, natrącić, dotknąć, *Rg.* namjéniti; *Bs.* napomenati; *Rs.* напáмятовать, напáмятывáю, erwähnen, berühren. (*Sr.* 2. nameníſch mianować; *Crn.* nameniti, namęnem *deſtinare*; *Cro.* namenujem *intendo*, *ſtatuo*, namena *casus grammaticus*; *Rs.* намѣнáть, намѣнивать, z zamienić, przełrymarczyć). Mądremu dosyć namienić. *Kys. Ad.* 39. Przeswińskiem ią nazwał, i Orą namienił. *Otw. Ow.* 602. On mi innego sięcia namienił *Boh. Kom.* 4, 127. Namieniony, z przerzeczony. *Cn. Th.*, erwähnt, gedacht. Wdowie bliższa iest otrzymać wiano swe przed inszemi wszystkiemi długi, które się po *namienieniu* wiana ſtały, t. i. po zabezpieczeniu na dobrach. *Szczerb. Sax.* 463, po wytykaniu, zapisie, naznaczeniu, Benennung, Beſtimmung. - *2) NAMIENIĆ się, ile dosyć poprzemieniać się, ſich vielfältig genug verwandeln. We wsze osoby darmo się namieniwszy, nakoniec *podoby zażył ptaka, co roznosi pioruny. *Zebr. Ow.* 311, *variatus*).

NAMIERZNĄĆ, *f.* namierznie *niiak. idnil.*, mierzionym się ſtać, zum Ekel werden. Chwała próżna i nikczemna, bogu namierzła bywa. *Zrn. Poſt.* 139 *b.* Nierządnica dla namierznienia, podnosząc zapłatę... *Leop. Ezech.* 16, 31, cf. nadmierznąć.

NAMIERZWIĆ, *f.* Namierzwi *cz. dk.*, mierzwą potrząść, *Slo.* namrwiti; *Bs.* namarviti, namrriviti; mit Krummſtroh beſtreuen, unſauber, unrein machen. Chcesźli póyść do króleſtwa niebieſkiego z sianem twoim i słomą, abyś go namierzwił, a naprószył? *W. Poſt. W.* 3, 466.

NAMIERZYĆ, *f.* Namierzy *cz. dk.*, pomierzyć, ile dosyć wymierzyć, einem zumeſſen, abmeſſen; *Bh.* naměriti; *Sr.* 1. namiřiu, namiřim; *Vd.* nameriti; *Sla.* namiriti; *Rs.* намѣрять, намѣриваю. Jak ci wierzą, tak ci namierzą. *Ern.* 150, *Cn. Ad.* 288. Ileć wierzą, tyleć namierzą. *Cn. ib.*, cf. iak cię widzą, tak cię piszą). Jak kto namierzy, ludzie mu odmierzą. *Mat. z Pod. B* 1, wet za wet). *Slo.* ſtaru mitu mu nameral *mansit*, *ut ante fuit*, cf. po ſtaremu Bartosz. - §. Namierzyć, godzić gdzie, celować, mierzyć do czego, wohin zielen; *Vd. et Crn.* nameriti, namerjati). Do ieduego biegą celu; faryseusz namierzył, celnik w cel uderzył. *Pociey* 1; *Rs.* намѣриться, вознамѣриться zamierzyć sobie; *Rg.* namjeritise, namjerivatise *interuenire*, *accidere*; námjera *occasio*, *Bs.* namirritise; *Cro.* namerjamisze na kay, *Sla.* na koga se namiriti *incidere in aliquem*.

NAMIEŚĆ *ob.* Namiotać.

*NAMIEŚCIĆ *cz. dk.*, dosyć czego pomieścić, genug placiren, unterbringen; *Rg.* namjeſtiti, namieſtivati *collocare*; *Bs.* namjeſtiti; *Vd.* nameſtiti *reſtituere*, *Crn.* namęſtem, namęſtiti; *Cro.* nameschujem, namesztiti, namschati, namescham; *Rg.* namieſtiti jednoga za drugoga *subrogare*.

NAMIESIĘCZNY, - a, - e, na miesiącu czyli księżycu się znayduiący, auf dem Monde befindlich, *Bh.* naměsýčný. *Subſt.* naměsýčník.

NAMIESTNICTWO, Namieśnictwo, NAMIESTNIKOSTWO, - a, *n.*, *Slo.* naměſtniſtwj; *Cro.* namesztnichtvo; *Crn.* namęſtniſtvu; *Vd.* nameſtnishtvu, nameſtje, meſtu; *Rs.* мѣстоблюсти́тель-ство (намѣстничество gubernium); zaſtępſtwo, die Stellvertretung, Amtsvertretung, Statthalterſchaft; następſtwo, die Nachfolge. Znaczniey si obywatele, zakosztowawszy w namieśnictwie słodyczy rozkazywania, targuąć się mogą na władzę naywyższą. *Mon.* 68, 640. Poſtanowiony był exarchat, albo namieſtnikowſtwo patryarszeńskie. *Steb.* 2, 163. Potomſtwo księżny Libusy uſtawicznym namieſtnictwem (*ſucceſſione*) długo bardzo panowało u Czechów. *Krom.* 36, Amtsfolge. NAMIESTNIK, NAMIEŚNÍK, - a, *m.*, *Namiaſtek, *Bh.* miſtodržící; *Slo.* meſtodržici, náměſtník (następca); *Crn.* nameſtnik, namęſtnèk; *Vd.* nameſtnik, namieſtnik, nameſtni oblaſtnik (namesnik *haeres*); *Cro.* namesztnik, namesztnik, z zaſtępca, następca); *Rg.* námjesnik, námjeſtnik (namjeſtitegl *collocator*); *Bs.* namjeſtnik; *Rs.* мѣстоблюсти́тель; (*Rs.* намѣстникъ gouverneur, proposé sur un gouvernement ou sur plusieurs. *Coxe Voy.* 2, 306, z gubernator). - *Pol.* Zaſtępca, der Stellvertreter, Statthalter, Vertreter. *Chełm. Pr.* 163. Na to namieſtników chowam, aby mię zaſtępowali w tym, czego sam przez się czynić nie mogę. *Kras. Pod.* 2, 200. Uczynił biſkup dyakona swoim w kazaniu namieſtnikiem, aby kazanie zań odprawował, gdy sam przez wadę ięzyka nie mógł. *Sk. Zyw.* 1, 49. Leszek Popiela *namieſtnikiem (ſucceſſorem)* sobie ieszcze za żywota obrał. *Krom.* 42. (osiadł mieysce Piaſtowe Ziemowit, którego żyiąc ieszcze, laty osłabiały ociec, *na mieyscu* swym używał. *ib.* 50). *Letus Romanus* namieſtnik hetmańſki. *Pilch. Sall.* 117. Dominika S. możemy nazwać porucznikiem albo namieſtnikiem papiezkim. *Bzow. Roz.* 16. Przy chorągwi namieſtnik znaczy to, co adjutant przy całéy brygadzie lub pułku. *Kaw. Nar.* 62. Namieſtnik Chryſtusowy, *ob.* Namiaſtek). Kazał mi uczyć się gospodarſtwa, zaczynaiąc od funkcyi namieśnika. *Teatr* 19 *c*, 126. - W Litwie namieśnik, woiewoda, n. p. Jędrzéy Jakowicz R. 1440 był namieśnikiem czyli woiewodą Smoleńskim. *Nies.* 4, 5.

NAMIESTNY, - a, - e, mieysce czyie zaſtępuiący, *vicarius*. *Cn. Th.*, ſtellvertretend; *Crn.* namęſtna beſęda *pronomen* zaimek (*Cro.* namesztlyiv *locabilis*); *Rs.* намѣстническій do gubernatorſtwa należący; намѣстническій gubernatorſki).

NAMIESZAĆ, *f.* Namiesza *cz. dk.*, wiele pomieszać, viel hinein miſchen; *Sr.* 1. namíſchu, namíſcham; *Rg.* namjèsiti, nadomjèscjati; *Rs.* намѣшать (osobliwie o obroku), намѣшáть, намѣшивать, наболтать. W one księgi namieszał powieści fałszywych i zatrudnionych. *Sk. Dz.* 843.

NAMIESZKAĆ się, *f.* Namieszka się *rec. dk.*, dosyć długo pomieszkać, pobawić, lange genug verharren, bleiben, wohnen bleiben. Giligin był ze trzy lata na państwie Litewskim, iak umarł; a syn iego, nie namieszkawszy się też na tym państwie, umarł prędko. *Bielſk.* 127.

NAMIĘTNOŚĆ, - ści, ż., NAMIĘTA, - y, ż., (*Etym. ob.* miąć, mięty, cf. iąć); *Bh.* narużiwoſt, wáſſen' (cf. waśń); *Crn.* terpęznoſt (cf. cierpiętliwość), ſtraſt; *Vd.* terplenjoſt, terpeznoſt, nagloshelnoſt, pohotenoſt (cf. pochoć); *Rg.* ganùtje; *Rs.* стрáсть; *Ec.* пристрáстіе; die Leidenſchaft. Namiętność *latius patet*, *quam* pożądliwość; *nam continet non solum concupiscentiam*, *desiderium*, *gaudium*, *amorem boni*; *sed etiam mali fugam*, *odium*, *dolorem*, *triſtitiam*, *iram*, *timorem*, *audaciam*, *desperationem etc. Cn. Th.* Namiętności w nas bez nas powstaią. *Pilch. Sen.* 176. Namiętności cielesne, które całek w sobie czuie, guiew, chciwość, pożądli-

wość cielesna etc. *Karnk. Kat.* 437. Ciało Chrystusowe nie było podległe niedostatkom i affektom, ktore drudzy namiętnościami nazywaią. *Sk. Dz.* 559. Podobne namiętności dwóch ludzi, podobny temperament *Ec.* подобострастїе, *adj.* подобностраστный. Dobre namiętności *Ec.* добростраστїе, *Gr.* ἐυπαθεια, cf. entuzyazm. Boiaźń iest panuiącą tyranów namiętnością. *Wgg. Mar.* 1, 156. Namiętność rozpuszczona pewna zguba. *Cn. Ad.* 536. Nie iestem tego mniemania, iakoby namiętności, abo popędliwe chęci, mogły bydź do gruntu wykorzenione; z przyrodzenia są dane, aby nas pobudzały do czynienia czegokolwiek. *Modrz. Baz.* 26. Gdy bóg ludzie stworzył, rozdał między nie wszystkie cnoty i też **namięty*. *Ezop.* 89. - §. **Namięta*. Drzewko *Agnus castus*, nakładzione w pościel, broni ciału *namięty*, ani zmazania przez sen nie dopuszcza. *Cresc.* 474. NAMIĘTNY, - a, - e, Namiętnie *adverb.*, od namiętności, z namiętnością, leidenſchaftlich, Leidenſchafts=; *Rg.* ganút; *Rs.* страстный, *Ec.* пристраστный. Namiętna pochodnia. *Hor.* 2, 160 *Nar.* Złości ludzkiey uchadzali, ani policzków namiętnie naftawowali, widząc, żeby to mały zysk, swoią namiętnością okrom potrzeby sobie gorzéy uczynić. *Sekl.* 21.

NAMIGAĆ się, *f.* Namiga się *recipr. dk.*, wiele do uprzykrzenia się pomigać, ſich müde winken. Nakaślał się, namigał się, naprosił się, i z resztą uciekł. *Teatr* 36 *c*, 72, *Rg.* namighnuti, namighivati, namigovatti *annuere oculo Bs.* namaghnuti, namighnuti, miggati; *Vd.* namigati, namiguvati, nameshati, nameshuvati; *Cro.* namagnújem, namigavam, nákimavam, namegnújem; *Ec.* намизáти. (*Vd.* namiganje, megnenje, *Cro.* namegnenye, z migi).

NAMIŁOWĄĆ się, *f.* Namiłuie się *rec. dk.*, nasycać się miłowaniem, do sytu miłości zażywać. ſich ſatt lieben, ſatt herzen, der Liebe nach Belieben pflegen. Wniydźcie, nie zayrzę wam tego, Wniydźcie namiłuycie się go. *Groch. W.* 343. Wieczna oycowska iasności, Day się ciebie namiłować, J z tobą społem królować. *Groch. W.* 89. W nim nie była zazdrość, w nim nie były obrzydłe obyczaie; ale to było, czego się człowiek namiłować nie mógł do woli. *Gor. Dw* 318. O iak się ty tych książek namiłować nie możesz! *Baz. Sk. pr.*

NAMIOT, - u, *m.*, *Etym.* miotać; *Bh.* **namétel** *subgrundium*; **námet** przedmiot, objekt; *Vd.* namet, nametanje, z narzut; *Crn.* namêt *vallum*; *Cro.* namet, naszip *vallum*, *agger*, nametek, pridav *additamentum*; *Rg.* naamèt, nâsap, z grobla; *Bs.* nametak *additamentum*; *Rs.* намётъ narzutek, wyższa część namiotu, wierzch; gatunek sieci; *Ec.* намётъ воинскїй, шалашъ namiot). - *§. Namiot, namiotanie, co namiotano na co, narzut, das Hinwerfen auf etwas, Ueberwerfen. Namiotem haniebnych gór ociśniony. *Zebr. Ow.* 3 *b.* - - §. woienna budka obozowa pod płachtami, szatra, das Zelt, Lagerzelt; *Sr.* 1. **czelba**, **woverſka peta**, **czelbka**, **petka** (cf. iata); *Crn.* shótor; *Vd.* shotor, al ena hisha na pulo, na voiſki sa shunirje, tabor (*ob.* tabor); *Slo.* ſtan, ſſátor, wogenſka bauda; *Hg.* sátor; *Cro.* shator, sátor, sátorécz; *Dl.* sator; *Rg.* scjàtor, ceerga; *Bs.* cerga, cerghiça; *Ross.* вспáжка, палáтка, колúба, колúбица, юрта (z tatarsk.); *Eccl.* шатéръ, намётъ воинскїй, шалашъ, cf. szałasz, сѣнь (cf. sień), скинїя. Namiotu tego nie przestawiaią, a kołki iego nie będą poruszone, i wszystkie sznury iego nie będą odbierane. *Bud. Jes.* 33, 20. Pospołu w *namiecie (w namiocie) iedli. *Gor. Dz.* 157. Namioty rozbili. *Birk. Chmiel. A* 3. Namiotów rozbiianie, ſtawienie, *Eccl.* сѣнопокрытїе. Święto chłodników i namiotów ſtawiania. *Odym. Sw. Oo* 4 *b*, *ob.* Kuczki). Namiotów robienie *Ec.* устроéнїе, художество прошивать ремнями палатки. Gbóz wązki, i zbyt rzadki w siły, Lecz same bohatyry pod namiotmi (namiotami) były. *Przyb. Luz.* 80. - §. b) Namiot, NAMIOTEK, - tka, *m.*, NAMIECIK, - a, *m.*, nad łóżkiem, nad ſtolicą, nad ołtarzem etc., *cadurcum. Cn. Th.*, pawillon, der Pavillon, Betthimmel, Thronhimmel; *Bs.* scjator; *Rg.* scjattor, zâſtor, nadsjenna, cérga; *Cro.* nadszènczа. Do uciszonéy sypialnéy komnaty Wchodzi, i w namiot kładzie się bogaty. *Morszt.* 40. W marmurowéy łoźnicy, pod pięknym namiotem iedwabnym. *J. Kchan. Dz.* 57 Od namiotów do łóżka, niech płacą złotych ośm. *Lek. C* 4 *b*. Nalega żona, ieśli mąż będzie bogaty, Kupuy suknie, kleynoty, namioty, karoce. *Opal. sat.* 39. Żona wyciąga, namiotek iedwabny aby był, kobierce w izbie aby były. *Petr. Ek.* 81. Namiotek łóżkowy. *Birk. Chmiel. A* 3. Judit, uciąwszy głowę Holofernesowi, zrzuciła z słupków namiotek jego; mowiąc: oto głowa iego, oto namiotek, w którym spał piiany. A namiotek ten, który była wzięła od łoża iego, Panu ofiarowała. *Radz. Judit.* 13, 9-22, *Wuiek. ib.*, namiecik. 1 *Leop. Jud.* 13, 10 *et* 19. Zmordował Wasil głowę rączych ſklanek biegiem, Więc mu ława namiotkiem, i odwieczerz noclegiem. *Kchow. Fr.* 112. - *fig.* Ciało iest iako namiotek z płótna. *Sk. Dz.* 50. - *Anat.* szatra, namiotek, *tentorium. Perz. Cyr.* 1, 183. - §. b) gatunek płótna; n. p. Za łokieć paczesnego płótna grosz; za łokieć namiotek dwa grosze. *Stat. Lit.* 395.

NAMIOTNICZY, - a, - e, od namiotnika, Zeltmacher=. S. Paweł był namiotniczego rzemiosła. *W. Act.* 18, 3, robił namioty. *Radz.*). NAMIOTNIK, - a, *m.*, co robi namioty. *Cn. Th.*, der Zeltmacher; *Rs.* скинотворецъ, шатéрникъ (cf. шатерничей dozorca namiotów, oboźny). - §. co mieszka w namiecie. *Cn. Th.*, der Zeltbewohner. - §. co iest do namiotów, rozbiiacz namiotowy, der Zeltbewahrer, Zeltaufſchlager, der mit den Zelten zu thun hat. Namiotnicy, ſkoro ſtrzelba do obozu przyydzie, maią nayprzednieysze namioty zaraz rozbiiać. *Archel.* 2, 44. NAMIOTOWY, - a, - e, od namiotu, Zelt=; *Rs.* шатéрный. Namiotowe sznury, kołki. NAMIOTOWY, - ego, *subſt.*, *ob.* Oboźny. *Cn. Th.* NAMIOTAĆ, *f.* Namiece, namiotę *czyn. dokon.*, Namiatać *ndk.*, na kupę naciskać, narzucać, auf einen Haufen werfen, über einander häufen; *Crn.* namętshem *aggerare*; *Vd.* nametati, namezhem, namezhuvati, navreshi; *Cro.* naméchem; *Rg.* namèſti, nametatti, nameetam; *Bs.* nametati, navrrichi *inponere*; *Rs.* наметáть, намечу, намéтывать (z. lekko przyszyć, faſtrzygować), нахламостить. Na onym mieyscu namiotana iest wielka kupa kamieni. *Radz. Jos.* 7, 26. - *§. Namiotać się czym, naszamotać się, do woli przerzucać, szamotać, nach Belieben herum werfen, herum ſchaukeln. Gdy tak nami gwałtownie się burzliwość morska namiotała, drugiego dnia wymiatywali, co mieli w okręcie. 1 *Leop.*

Act. 27, 18. - §. Namieść, namiatać miotłą, na kupę zmiatać, wohin zusammen kehren; *Bh.* nameść, nametu, namitati; *Bs.* nameſti *verrendo multum congerere*; *Rs.* наскре́бть, наскребать, *ob.* naſkrobać.

NAMKNĄĆ *ob.* Namykać.

NAMLEĆ, *f.* Namiele *cz. dk.*, dużo pomleć, *Rs.* намолóть, viel Mehl fertig mahlen. W Styczniu i w Lutym mąki iako naywięcéy kazać namleć. *Zaw. Gos.* Gdy w iakowéy wsi nie było młynu, kazał na żarnach mąki na knysze namleć. *Perz. Lek.* 259.

NAMŁÓCIĆ *cz. dk.*, ile dosyć umłócić, zur Genüge aufdreſchen; *Bh.* namlatiti; *Bs.* namlatiti; *Rs.* намолоти́ть, намолáчивать. Namłocić się, do woli lub do zmordowania pomłocić; *pr. et tr.*, ſich ſatt oder müde dreſchen, prügeln, ſchlagen.

NAMNOŻYĆ *cz. dk.*, namnażać *ndk.*, wiele pomnożyć, viel anhäufen, vermehren; *Ec.* набавля́ю, наращáю.

NAMOCZYĆ *ob.* Namaczać. Namoczenie, Namocz, infuzya. *N. Pam.* 6, 318.

NAMODLIĆ się *recipr. dk.*, do woli lub zmordowania modlić się, ſich ſatt oder müde beten, *Vd.* obmoliti, namoliti.

NAMOKNĄĆ *ob.* Namakać. NAMOKRZYĆ *cz. dk.*, mokrzem napuszczać, mit Urin anfeuchten; *Vd.* namokriti, z nawilżyć, naß machen, anfeuchten.

NAMORDOWAĆ *cz. dk.*, ile dosyć pomordować, pozabiiać, genug morden, tödten. Namordował zwierza z potrzebę. *Zebr. Ow.* 186. - §. dosyć wysilić, fatygować mocno, ſtark müde machen. Namordowawszy się z temi nędznemi przypadki świata tego, umarł. *Key Pſt. Nn* 1.

*NAMOŚCIĆ *cz. dk.*, *Rs.* намости́ть, намащивать, z nabrukować.

NAMOTAĆ *cz. dk.*, na czym pomotać, lub dosyć zamotać, worauf aufwickeln, aufwinden; genug wickeln, drehen, verwickeln; *Sr.* 1. namottam; *Vd.* namotati, gornamotati, gorsmotati; *Cro.* namotávam; *Dl.* namotivati; *Rg.* namotatti; *Bs.* nametati (namotak *mataſſa*); *Rs.* намота́ть. намáтывать.

NAMOWA, - y, ż., (cf. *Bh.* namluwa *sponsalia*), namowienie do czego, *Cro.* nagovarjanye; die Ueberredung. Ożenił się Herman z namowy panów radnych z księżniczką Czeską. *Bielſk.* 64. Łagodna mowa, pewna namowa. *Cn. Ad.* 416. (łagodnemi słowy, pożyiesz twardéy głowy). - §. b) Namowa na co, umowa; z namowy, z zmownie, umownie. *Cn. Th.* 1438, Abrede, Verabredung. - §. *2) namawianie, naradzanie się, obradowanie, obrady, konferencya, Unterhandlung, Berathſchlagung, Rathsſitzung. Strony w czasie namowy sędziów (u nas deliberacyą lub ustępem zwaney) z izby ustąpić muszą. *Oſtr. Pr. Cyw.* 2, 22, *S. Grodz.* 2, 183. Namowa, albo o chorobach, zszedłszy się między sobą, radzenie. *Oczk. prz.* 203. Polacy zjazd w Gnieznie założywszy, po długiéy namowie (*poſt longam consultationem*), wszyscy zdaniem iednoſtaynym Krakusowi państwo poddali. *Krom.* 34. Posyła Władysław do miſtrza dla traktatów; złożono mieysce namowom spolnym. *Krom.* 467, *colloquiis*). Bolesław na on czas sądy, które namowami i głównemi seymikami, *colloquia et terminos generales* zowiemy, w polu pod namioty odprawował. *Krom.* 106. Po długich i pilnych radach i namowach, któreśmy czynili i mieli z pany radami, uſtanawiamy . . . *Vol. Leg.* 2, 610. Gdy posłowie Cesarscy liſt oddali, była długa namowa. *Sk. Dz.* 519. Trzeba, żeby posłowie zgodnemi namowami i umysły na seym wielki przyiechali. *Stat. Lit.* 72. O szkołach na inszym mieyscu namowę mieć będziemy. *Modrz. Bax.* 46, t. i, rozprawę, Verhandlung, Abhandlung. - §. *3) Namowa, NAMÓWKA, - i, ż., sentencya, piękna powieść. *Mącz.*, eine Sentenz. *Sententiola* piękna powiaſtka, sentencyyka, namówka. *ib. Interpunctae clausulae* rozpunktowane albo rozdzielone sentencye lub namowy. *Mącz.* NAMÓWCA, - y, *m.*, namawiacz, der Bereder, Aufreder. Namówce dusz. 1 *Leop. Sap.* 12, 3. NAMÓWIĆ, *f.* Namówi *cz. dk.*, NAMAWIAĆ *ndk.*, *Bh.* namlauwati, namluwiti; *Sr.* 1. bohecjać; *Vd.* nagovorit, pregovorit, premarnuvat, ratat, v'raimat, dogovoriti, domarnuvati, dopovedeti; *Crn.* pogovárjam, pregovarjam; (*Rg.* nagovoríttі, nagovárati *hortari*); *Cro.* nagovarjati, vputiti, nasznubújem; *Rs.* сговори́ть, сговáривать, подзвáть, подзывáть, уговори́ть, уговáривать, приговори́ть, приговáривать; *Ec.* наущáю, наущáю. - §. Namawiać kogo, einen zu bereden ſuchen; namówić kogo, einen bereden. Do dobrych rzeczy, nie trzeba ludzi namawiać, sami idą. *Teatr* 52, 41. Namawiał ich Paweł o Chryſtusie z proroków, od poranku aż do wieczora. *W. Act.* 28, 23, namawiał ich do tych rzeczy, które są o Chryſtusie. *ib.* Ten mię wnet namówi, który czyni to co mówi. *Cn. Ad.* 1160. Namówić się nie daie; namówić go trudno. *Cn. Th.* Namówiony *Rs.* навáльный. Namówiona rzecz, do któréy kogo namówiono *Rs.* навáльщина. Zaczęli się zjeżdżać iak namówieni, ledwie nie w iednę godzinę. *Księdz.* 196, iak umówieni. - §. Namawiać komu, długo mu przekładać, zaſtanawiać go, einem Vorſtellungen machen, einem vorſtellen. Ludziom ia teraz namawiam i nawodzę, czyli bogu, czyli się chcą ludziom podobać? 1 *Leop. Gal.* 1, 10. - §. Namówić komu, z nałaiać komu. *Dudz.* 13, wytrzeć kapitułę, einem das Kapitel leſen, ihn ausſchelten. Namówić komu zelżywie, sromotnie, naplwać komu w kaszę. *Cn. Ad.* 538. - §. *2) Namawiać co, z *namowę o czym czynić, konferencyą składać, rozprawę mieć, traktować, układać, negocyować, czynić o co, *Vd.* se podgovorit, se svetuat, etwas verhandeln, negociren, unterhandeln. Na wyspie Toruńskiéy tym czasem pokóy namawiać zaczęto. *Krom.* 468. Na seymikach o tych rzeczach, które im na liściech naszych oznayniono, namawiać maią. *Stat. Lit.* 67. Drugiego dnia król począł namawiać z zacnym senatem o tym pogrzebie. *Zbil. Dr. F.* 3. Pięć rzeczy na tym koncylium uważane i namawiane były. *Smotr. Lam.* 154, roztrząsane). Tego S. Oycowie, którzy to symbolum na wtórym powszechnym synodzie namówili i napisali, nie przydali. *Smotr. Bl.* 31. - §. Namówić się z kim, z umówić się na co, ſich mit einem wozu bereden. Namówili się do tego uczynku. *Tr.* - §. Namówić się, z nagadać się do woli; ſich ſatt und müde reden. Jam się namówił, a tyś się nasłuchał. *J. Kchan. Dz.* 789. Pociecha, gdy co boli, namówić się do woli. *Cn. Ad*, 538, napłakać się, iaka taka uciecha). NAMAWIANIE, - ia, *n.*, *ſubſt. verb. ndk.*, das Zureden. NAMÓWIENIE, - ia, *n.*, *ſubſt. verbi dk.*, das Bereden. NAMÓWNIE

adverb., skutecznie namawiaiąc, przekonywaiąc, überredend, überzeugend. Namównie, nie gwałtownie. *Cn. Ad.* 223, *persuasione*, *non vi.* - §. b) Namównie, z namowy, zmównie. *Cn. Th.*, abgeredeter maßen, laut Abrede. - §. *c) *sententiose* z pięknemi powieściami, namównie. *Mącz.*, *sententiös*. NAMÓWNIK, - a, *m.*, Namawiacz, co drugiego namawia na co. *Wtod.*, namówca, der Bereder, Ueberreder. *Delinitor* namównik, ubłagacz. *Mącz.* NAMOWNOŚĆ, - ści, *ż.*, wymowa ku namówieniu sposobna. *Cn. Th.*, Beredungskunst, hinreißende Beredtsamkeit. - §. *passive* łatwość dania się namówić, Neigung, sich überreden oder bereden zu lassen. NAMÓWNY, - a, - e, a) *actiue*, który łacno namówi, voll Beredungskraft, hinreißend beredt. Mowa iego była wdzięczna i namówna, która wielu ludzi pozyskowała, i do prawdy przyciągnęła. *Sk. Zyw.* 2, 398. - §. *passiue*, który się da łatwo namówić. *Cn. Th.*, leicht zu bereden. - *§. Mieć co u siebie za *namowną* i pewną. 1 *Leop. Sap.* 17, 2, za ułożoną, nieuchybną rzecz, für ausgemacht. Za namowną u siebie maią, że dobre są rzeczy widome. 1 *Leop. Sap.* 13, 7, za pewną rzecz. 3 *Leop.*

NAMOZOLIĆ, *f.* namozoli *cz. dk.*, nabiedzić, einem viel Noth und Mühe machen. Cóż wart ów pedant; co chłopca nieboraka Namozolił, a zrobił nie człeka, lecz żaka? *Zab.* 10, 255. - *Recipr.* namozolić, nabiedzić się, sich genug placken.

NAMROZIĆ *cz. dk.*, mrozem naruszać, mit Frost und Kälte zusetzen, *Rs.* наморозить.

NAMRZEĆ się, cf. nademrzeć, *recipr. dk.*, nacierpieć się, n. p. głodu aż do umierania, den Hungertod leiden, großen Hunger leiden, verschmachten. J głodu się namarł, i pieszą się nazad wrócić musiał. *Gorn. Dw.* 203. Głodu się tam co dosyć namarli. *Biel.* 697. Baczę, że się do woli namrzemy, *nos esurituros satis*. *Mącz.*

NAMSZEĆ *niiak. dk.*, mchem narosnąć, mit Moos bewachsen, bemoosen. Czyszczenie iakiéy rzeczy namszałéy. *Spicz.* 134.

NAMŚCIĆ się *recipr. dk.*, ile dosyć się pomścić, sich zur Genüge rächen, *Bh.* wymstiti se.

NAMUŁ, - u, *m.*, szlamowatość mieysce iakie paskudząca, Schlamm, Leim, der auf etwas liegt, Schmutz. Namuł, kał, *limus*. *Urs. Gr.* 129. Nie wypędzi się bydło na wiosnę, aż deszcze namuły zimowe opłoczą, a trawa znacznie podrośnie. *Kluk Zw.* 1, 150. Staw powinien mieć odmiał taki, żeby od grobli piasek i namuł spadkiem nieznacznym szły pod wodę. *Kras Pod.* 1, 174, *Os. Rud.* 45. NAMULAĆ, NADMULAĆ *cz. ndk.*, Namulić *dk.*, mułem nakrywać, napełniać, *Rs.* насорить, насáривать, mit Leim oder Schlamm anfüllen, beschmutzen. Namulony, n. p. staw *Rs.* намешный, наносный. - §. Namulić, *Vd.* namuliti, nasmukati, z skórę na cielo nacierać, przecierać, drasnąć, die Haut abstreifen, abreiben, durchreiben. Woły od słoty łatwo sobie iarzmem namulaią. *Kluk Zw.* 1, 213. Po skończoney robocie zawsze trzeba patrzyć, czy się wołom szyia nie namuliła. *ib.* 214. Kark ich, ieśli nie nadmulony. *ib.* 3, 115. NAMULNY, - a, - e, mogący być namulonym, do namulenia, namulony, verschlammbar, Schlamm-, verschlammt. Nienamulny *illimis*. *Urs. Gr.* 166.

NAMUROWAĆ, *f.* namuruie *cz. dk.*, wiele pomurować, *Vd.* nasidati, viel mauern. Kazimierz Wielki kościołów wiele namurował. *Papr. Ryc.* Kazimierz Wielki miał namurował. *Stryik. Gon. L.*

NAMYĆ, *f.* Namyie *cz. dk.*, Namywać *ndk.*, *Bh.* namyti; *Rs.* намыть, намывать, ile dosyć pomyć, genug aufwaschen, viel waschen, scheuern. Namyć się, myiąc dogodzić sobie lub zmordować się, sich satt oder müde waschen.

NAMYDLIĆ *cz. dk.*, *Bh.* namydliti; *Bs.* nasapunati; *Rs.* намылить, намыливать, mydłem nasmarować, naprawiać, beseifen, mit Seife beschmieren.

NAMYKAĆ *cz. ndk.*, NAMKNĄĆ, *f.* namknie *idntl.*, nasuwać, nasunąć, napomknąć, *Vd.* namekniti; *Rs.* намекнуть, намекать *propr. et fig.*, hinschieben, anrücken, hinrücken, fig. hingeben, angeben, eingeben. Namykam czego, nap eram, napycham na inszą stronę. *Cn. Th.* Ja piérwszy królowi namknąłem, aby kanał od morza do morza przekopano, i zaraz méy rady usłuchał. *Boh. Kom.* 3, 201, Erwähnung thun, etwas angeben (*Rs.* намёки alluzye). Neronowi, niepewnemu iak zabić matkę, namknął swóy dowcip, *obtulit ingenium*, Anicet wyzwoleniec. *Nar. Tac.* 2, 218, er lieh ihm sein kunstreiches Genie, unterstützte ihn mit Rath. Gdy postrzegli, że im chętnie nadstawiono uszu, namykali zręcznie samego żołnierstwa obelgi. *Nar. Tac.* 3, 65, t. i. wzmiankowali, przekładali). Z umartwieniem widzi, że się namyka w straszne sidła, co zdrada zastawiła dzika. *Przyb. Lux.* 40, t. i. że się przymyka, naraża, sam się wpląta, daß er sich den Schlingen nähert, ihnen näher rückt.

NAMYSŁ, - u, *m.*, Namyślanie, rozmyślanie, *Rg.* namisao, namisli; *Vd.* namislik, namislenje, das Nachdenken, Erwägen, die Erwägung. Gdzie namysł i rada, tam dobrze. *Teatr* 21, 195. Trzeba czasu do namysłu i przygotowania. *Ger. Dw.* 16. Prosił o czas do namysłu. *Nar. Hst.* 2, 247. Bez namysłu, ohne langes Besinnen. - §. b) Namysł, namyślenie, skutek namyślania, co się umyśliło, rezolucya, der Entschluß. Prędki namysł w strachu. *Pot. Arg.* 363. Z namysłu, z umyślnie, naumyślnie, namyślnie, mit Vorsatz, mit Bedacht. NAMYŚLAĆ się *recipr. ndk.*, rozmyślać, rozważać co u siebie, über etwas nachdenken, etwas bey sich überlegen, nachsinnen, sich bedenken. Namyślaiąc się, często okazya ginie. *Min. Ryt.* 4, 131. Długo się namyślay, a śpieszno wykonay. *Cn. Ad.* 159. NAMYŚLIĆ się *dk.*, umyślić co u siebie, stanowić, rezolwować się. *Cn. Th.*, etwas bey sich beschließen. Odjeżdżam, namyślony nie widzieć się z nią więcéy. *Teatr* 48 *d*, 26. W prawie Litewskim godzinę nazywano czas namyślenia sędziów. *Czack. pr.* 2, 97, cf. namowa, cf. ustęp. NAMYŚLIĆ *act. transit.*, długo pomyślić, rozważyć co, lange genug überlegen, durchdenken; *Sr.* 1. namyślu, namyślim; *Bs.* namisliti *comminiscor*, namiscgljati *meditor*, *Vd.* namisliti, *Cro.* namišljam *imaginor*; *Rg.* namisliti *excogitare*). Głębokiego układu zamiary wielkie, długim lat przeciągiem namyślone i przetrawione. *N. Pam.* 15, 374. NAMYSŁAW, - a, *m.*, Namslau, miasto Szląskie. *Dyk. G.* eine Stadt in Schlesien. NAMYŚLNY, - a, - e, NAMYŚLNIE *adv.*, z namysłu robiony, umyślny, naumyślny, mit Fleiß, mit Absicht, aus Vorsatz geschehen; *Rg.* namiscgljeno; *Rs.* нарóчный. Jedne mordy są namyśl-

ne, drugie z przygody. *Petr. Pol.* 397. - §. namyślaiący się, rozmyślaiący, uważny, bedachtſam, mit Nachdenken, bedächtig. Namyślna iest fortuna w dawaniu, porywcza w odbieraniu. *Krom. Błaż. ded.* Horacyusz, w trudach więzienia Moſkiewſkiego, na utulenie żalów, przez *Petrycego*, nie tak namyślnie, iak w niewoli tęſknliwie, przełożony (t. i. nie z tak wolną myślą, ochoczo).

NAŃ, z Na niego, *Bh.* nań', z na něho; *Ec.* нань, на него, *ob.* na, *ob.* on.

NANA, z Mama, (Mámme!) Mutter! ναννα *Graecis soror eſt matris. Cn. Th.*, *Bs.* nana, babba, gospa *auia; Sr.* 1. *et* 2. nan ociec. NAŃKA, NIANKA, - i, ż., mamka, piaſtunka od dzieci, die Kinderwärterinn; *Bh.* chůwa; *Ital.* nena; *Rs.* нáня, нянка, нянюшка (*Rg.* ninnanje *somnus infantis*, *Ital.* ninna). Mamki i niańki przyymował. *Teatr* 24, 134. Wkrótce Teosiu z rąk niańki przeydziesz do innych. *Zab.* 14, 259. Umie pacierz bez niańki. *Cn. Ad.* 593, nie dziecię-ć iuż ieſt; Ma-ć rozum; Minęło mu siedm lat; wyrosł z rózgi; sam sobie radzić może; Wie co złe, co dobre).

NANARZEKAĆ się *recipr. dk.*, narzekaniem nasycić się, zmordować się, ſich ſatt und müde klagen. Nanarzekawszy się w swym żalu iak trzeba, Rzekł . . . *Otw. Ow.* 149.

NANĘCIĆ *cz. dk.*, ile dosyć ponęcić, zuſammen locken; *Cro.* napèlyávam; *Rs.* наживúть, нажúвлять.

*NANIEBIE *Crn.* nanębje, z klima, cf. podniebie.

NANKIN, - u, *m.*, materya, początkowo Chińſka, od ſtolicy Chińſkiéy Nanking nazwana, Nankin, ein Zeug. *N. Pam.* 21, 257, *Rs.* китáйка, китаечка (cf. kitayka). Bela nankinu, po 10 sztuk zawieraiąca *Rs.* тюнь. NANKINOWY, - a, - e, od nankinu, Nankin-; *Rs.* китайчетый. Nankinowy kitel китáешникъ. Nankinowa suknia kobieca китáйникъ.

NANOSIĆ *act. cont.*, NANASZAĆ *frequ.*, NANIEŚĆ, *f.* Naniosę *dk.*, *Bh.* nanoſyti, nanéſti; *Rg.* nanjêti, nanoſim; *Vd.* nanesti, nanositi, nanashati, ponashati; *Crn.* nanesem; *Rs.* наносить, нанести, наношу, wiele na kupę poznosić, viel zuſammen tragen, zuſammen häufen. Nanosiły *abo* naniosły mrówki ziarn. *Cn. Th.* Nasi wielką korzyść w Rusi wzięli; bo było nanoszono dosyć z Węgier śrebra i złota. *Bielſk.* 116. Egipt ieſt dárem Nilu; nie tylko iż go wodą swą namacza, ale też i dlatego, iż ziemię onę sama naniosła rzéka, i uſtawicznie iéy przyczynia. *Boter* 213. (*Rs.* нанóсный namulony, 2. obmowny, potwarny; *Rs.* нанéстися namulić się; *Ec.* нанести вину, z obwinić). - Koń naniósł. *Rys. Ad.* 28, nagnoił, nasypał, das Pferd hat Haufen gemacht. - Nanosić ławy, *wozu, *ſtoła, łóżka, drewna etc., z namykać czego, napierać, napychać na inszą ſtronę, *promouere*, *protollere. Cn. Th.*, herbey bringen, herbey tragen, herbey rücken. - Nanieść na kogo, ściągnąć na kogo, nawieść, naprowadzić, über einen bringen, ihm zuziehen. Heretyckiego upadku na dusze swe nanieść nie chcemy. *Smotr. Ap.* 18. - *§. Nanieść, wnieść, wniosek uczynić, allegować, przytaczać, anführen, folgern. Nanieśliście i owo, że Neſtor był kondemnowany; bezrozumnieście nanieśli. *Smotr. El.* 14. - §. *phys.* Bóg wyiął żebro Adamowi, a ciałem naniósł mieysce wyiętego żebra. *Kanc. Gd.* 269, zaſklepił, zamknął, naodział, bedecken, bekleiden.

NANOTOWAĆ *cz. dk.*, z *Łac.*, anotować, krótko napisać, kurz anmerken, aufzeichnen; *Sr.* 1. womérkuju, podmérkuju, podczęchuju; *Vd.* navanzhati, nasnaminuvati, sasnaminuvati, posnaminuvati, narisati, sarisati). Nanotowanie, *Rs.* памятописáнïе.

NANUDZIĆ *cz. dk.*, nudami namordować, recht müde langeweilen, *Ross.* надосадúть. Nanudzić się, ſich recht müde langeweilen.

NANUKAĆ *cz. dk.*, na co przynukać, napędzić, *Cro.* nanukávam *incito.*

NAOBCINAĆ *czyn. dok.*, cf. obetnąć, *f.* obetnie *dk.*, wiele poobcinać, vieles behauen, beſchneiden. Naobcinawszy gałęzi z drzew, szli za nim. *Leop. Jud.* 9.

NAOBIECYWAĆ, *f.* Naobiecuie *cz. dk.*, wiele poobiecywać, vieles nach einander verſprechen; *Ross.* насулúть. *Oneratus spe praemiorum* wiele mu naobiecywano. *Mącz.*, cf. złote góry).

NAOBIERAĆ *cz. dk.*, wiele poobierać, viel ausleſen; *Bh.* naobírati. Naobierawszy iagod przewiędłych . . . *Cresc.* 540.

NAOBŁAPIAĆ się *recipr. dk.*, nauściskać się, *sensu honeſto*, genug umarmen. Skanderbeg Uranokonta, naobłapiawszy się go, pocałował. *Baz. Sk.* 333.

*NAOBŁOCZYĆ *cz. dk.*, nawlec obłokami, *Bs.* naoblaciti, *Cro.* naoblachújem *obnubilo*; cf. oblec.

NAOBRACAĆ się *recipr. dk.*, do zmordowania się obracać, ſich müde drehen, genug umdrehen; *Bh.* naobraceti ſe, naobracům ſe.

NAOBRYWAĆ *cz. dk.*, wiele poobrywać, viel abreißen, abpflücken.

NAOBRZYNAĆ *cz. dk.*, wiele poobrzynać, viel beſchneiden.

NAOCZNY, - a, - e, - ie *adv.*, (*oppos.* zaoczny), w oczy uderzaiący, przed oczami będący, *Sla.* oscigledan, *Cro.* zòchen (cf. zoczyć), in die Augen ſpringend, vor Augen befindlich. Więcéy nad iego prawidła i rady Znaczyły u niéy naoczne przykłady. *Kniaz. P.* 3, 121. Daiesz oto i teraz naoczne przykłady. *Zab.* 11, 47 *Zabł.*

NAODZIAĆ, *f.* Naodzieie *cz. dk.*, NAODZIEWAĆ *ndk.*, przyodziać, noch drüber bekleiden, noch darüber decken, bedecken. Tak wielą znakomitych cnot uślachcasz zbiorem, Które śmierć żałobiłem naodzieie worem. *Zab.* 9, 42 *Zabł. Corporis tegumenta* naodzianie, nakrycie ciała, odzienie. *Mącz.*, die Bedeckung, Bekleidung.

NAOLEYKOWAĆ, *f.* Naoleykuie *cz. dk.*, namaścić oleykiem, voll ſalben, mit Oel voll ſchmieren. *Delibutus medicamentis* lekarſtwy naoleykowany. *Mącz.*

*NAOŁTARZNY, - a, - e, *Ross.* напрестóльный, na ołtarzu się znayduiący, auf dem Altare befindlich.

NAOPAK *ob.* Opak.

NAOPOWIADAĆ *cz. dk.*, ile dosyć poopowiadać, genug hererzählen, *Rs.* наскázать, наскáзывать.

NAORAĆ *cz. dk.*, *Sr.* 1. naworaći; *Bs.* naorati; *Rs.* напахáть, dosyć poorać, aufackern.

NAOSTATEK, z na ostatek, nakoniec, nawet, zuletzt, übrigens. *Cn. Th.*, (*Etym.* stać, ostać się).

NAOSTRZYĆ, *f.* Naoſtrzy *cz. dk.*, Naoſtrzać *ndk.*, kończato przyoſtrzyć, anſpitzen, ſpitzig machen, ſchärfen, zuſchärfen; *Bh.* naoſtřiti, nabraušyti; *Vd.* naoſtrit, nabrusit; *Bs.* naoscrtitti, nabrusiti, natoçiliti; *Rg.* naoscrtitti; *Cro.* naoſtrujem, naoczelujem, nabrušújem; *Rs.* нао-

cmpnąć, naoſtrzyć. Chryſoſtom ięzyk swóy na sprosne wyſtępki ich naoſtrzył. *Sk. Dz.* 545. NAOSTRZYCIEL, - a, *m.*, *Cro.* nabruszitel, der Schärfer.

NAPĄCHAĆ *cz. dk.*, n. p. Napełnia swoią nauką drukarnie, Byłeśmy chcieli nie żałować ucha, Pewnie napącha wspaniałego ducha. *Mon.* 74, 34, natchnie nas nim, *comice*, begeiſtern.

NAPAD, - u, *m.*, napadnienie, napaść, nayście, naiazd, (*Rs.* нападенїе, нападок; *Bh.* napad, = spadek; *Crn.* napadanje *sors*); *Sr.* 1. napad, nadbehjeno; *Slo.* wpád, utok; *Vd.* napad, popad, prepad, zhespad, napadenje, nabuknenje; *Crn.* plan (cf. plon); *Cro.* nadpad; *Ross.* нападéнїе, напéстиїе, нáступъ, нáпускъ (нападки prześladowania), der Anfall, Einfall. Niespodzianemu napadowi trudno się odjąć. *Pilch. Sen. liſt.* 3, 377. Bagna te są doſtateczne, do wſtrzymania napadu iazdy. *N. Pam.* 12, 267, attaku). Nieuſtanne wędrownych dziczy napady. *ib.* 4, 24. Prussacy częſte czynili napady na ziemię Chełmińſką. *Nar. Hſt.* 4, 81. Czeſkie napady na Polſkę. *ib.* 2, 336. Mnisi za napadem sług królewſkich, pomordowani zoſtali. *ib.* 2, 126. - NAPADAĆ, - ał, - a, *contin.*, NAPADNĄĆ *idntl.*, Napaśdź, napaść, napadł, *f.* napadnie *idntl.*, *Bh.* napadati, napadnauti; *Slo.* napadám; *Sr.* 2. napadnuſch; *Sr.* 1. napaduyu; *Rg.* napâſti, napadati, nascociti, nadpaſti, nadſtupiti, docchi iz ne nadke, narjepiti; *Vd.* napaſti, napadati, prepaſti, zhrespaſti, planiti, prenadſkozhiti, popaſti, nahajati, lotiti se; *Crn.* lótiti, lôtém, buhtiti; *Cro.* napadam, nadpádam, navalyiti; *Rs.* напáсть, нападáть; *Eccl.* прилогсшвовати кому. a) *Verbum neutr.* Napadać na co, = przypadać, natrafiać, auf etwas ſtoßen, auf etwas treffen. Miiaiąc tę kamienicę, napadam na czterech ludzi; ci ſkoro mię poſtrzegli, wraz na mnie się rzucili. *Boh. Kom.* 2, 231. Wszyſtko, co napadnie, pożera. *Otw. Ow.* 583. Ile razy do polityki się rzucę, zawsze napadnę na biedę. *Boh. Kom.* 3, 366. Owo co na myśl napadnie głupiemu, Chce dokazować i zdołać wszyſtkiemu. *Bial. Odm.* 10, was ihm nur einfällt, in den Sinn kommt. - §. *Napadać* na nogę, nachramować, chromać, *Cro.* napádam, auf einen Fuß hinken. *Dudz.* 47. Ślepi do byſtrzeyszego przychodzą widzenia, Chromi bez napadnienia zażyią chodzenia. *Banial. F 2 b.* - §. b) *Verb. actiu.* Napadać na kogo, = rzucać się nań, ſich worauf werfen, ſtürzen, überfallen, über einen herfallen. Czego gdym mu odmówił, napadłszy na szyię moię, łzami oblany, prosił mnie o to. *Smotr. Ex.* 10. Dowiedziałem się, że czterech ludzi miało napaść na Wc Pana. *Boh. Kom.* 2, 231. Skorom wjechał do Iasu, rozboynicy napadli na mnie. *Teatr* 23 *b*, 50. Febra codzienna rano, niekiedy po południu, albo w wieczor napada. *Krup.* 5, 539. Napadła go melankolia, boiaźń, nabożeńſtwo, *inceſſit. Cn. Th.*, es ergriff ihn ... Napadła go żądza, = zachciało mu się. Napada mię sen, = drzymię. *Corripere viam* ochotnie sobie w drodze pochadzać, napaść na drogę. *Męcz.* - §. Napadać kogo z czym, = nacierać nań czym, nalegać nań czym, auf jemanden womit losgehen, losdringen, ihm dringend zuſetzen. Im żarliwiey kto go z tym napadał, wyrzucaiąc mu na oczy zdradę, to on na Dońce ſkładał. *Tward. Wład.* 67. - §. *Napadać, napadło imperson.*, licznie do kupy spadać, häufig und viel fallen. Co téy nocy śniegu napadło. - §. Napadać się *recipr.*, trochę się spadać; *ob.* Nadpadać się. NAPADŁY, - a, - e, (*Bh.* napadny spadkowy), osłoczony, naiechany, angegriffen, überfallen. Od zboyców napadły. - §. b) Napadła droga, = mokra, namiękła, durchgeweicht, grundlos, kothig. *Cn. Th.* Napadła droga śniegiem, beſchneyt.

NAPAIAĆ, NAPAWAĆ *ob.* Napoić.

NAPAKOWAĆ *cz. dk.*, na czym pakuiąc nakładź, ile dosyć popakować, aufpacken; genug packen; *Vd.* naharshatati, gornabasati, gornatovorjati; *Sla.* natovariti, spraviti; *Cro.* naperchújem). Napakować się, do dogodzenia sobie, lub do zmordowania się pakować, ſich ſatt oder müde packen. - *fig.* naieść się, objeść się, ſich voll ſtopfen.

NAPALIĆ, *f.* napali *cz. dk.*, Napalać *ndk.*, *Bh.* napaliti, napalowati; *Sr.* 1. napalam; wiele popalić, mocno zapalić, viel verbrennen; ſtark einheitzen. Piec był bardzo napalony. 1 *Leop. Dan.* 3, 22. - Napalić się, paląc dogodzić sobie lub zmordować się, ſich ſatt oder müde brennen, heitzen.

*NAPAMIĘTAĆ się *recipr. dk.*, wiele popamiętać, wydołać spamiętaniu czego, viel gedenken; im Stande ſeyn, gehörig zu gedenken. Innych zabobonów, a ktoby się napisał abo napamiętał? *Rey Pſt. pp* 5, ktoby się tego naliczył a napamiętał? *Rey Zw.* 58.

NAPAPLAĆ *cz. dk.*, wiele popaplać, viel nach einander plappern; *Rs.* напирáть, наболтать, набáлтывать. - Napaplać się, do dogody lub zmordowania się popaplać, ſich ſatt oder müde plappern.

NAPARCZYWY, - a, - e, NAPARTY (*ob* napierać); NAPARCZYWIE, NAPARCIE *adv.*, wielce nalegaiący, nacieraiący, ſehr dringend, zudringlich, ungeſtüm. Umysł naparczywy. *Fred. Ad.* 93. O to, co się raz uymie, naparcie ſtoi. *Zebr. Zw.* 86. NAPARCZYWOŚĆ, NAPARTOŚĆ, - ści, *ż.*, naleganie wielkie, natarczywość, ungeſtümes Zudringen, Zudringlichkeit; *ob.* Napor.

NAPARSTEK, - ſtka, *m.*, NAPARSTECZEK, - czka, *m.*, *dem.*, *Slo. et Bh.* naprſtek, *etym.* prſt, = palec, skąd pierścień; *Cro.* napersnyak, napersnyak (persi, = palec); *Rg.* naparſtak (parſt, = palec); *Vd.* perſtnik, fingrat; *Crn.* napêrſtnèk, fingrat; *Sla.* nápêrſtnjak; *Sr.* 1. porſtjané kwoběcik; *Rs.* напереткъ, напèрстникъ, напéрсточекъ; der Fingerhut. Naparſtek mosiądzowy nie mógł téy igły wſtrzymać. *Wys. Katar.* 156. Od nici, igieł, naparſtków, co maią płacić ... *Vol. Leg.* 4, 359. Naparſteczek śrebrny. *Teatr* 28 *b*, 100. Pan naparſteczkiem piie, iak kanareczek. *Teatr* 26 *b*, 25. Chciałby swego nieprzyiaciela w naparſtku utopić. *Opal. sat.* 189, = w łyżce wody. - §. *Botan.* Naparſtek albo NAPARSTNICA, - y, *ż.*, rodzay rośliny, *Digitalis Linn.*, Fingerhutblume, Fingerhutkraut, Waldglöcklein, ma kwiat podobny naparſtkom, które maią niewiaſty na palcach, gdy szyią. *Urzęd.* 121, *Kluk Dyk.* 1, 191, *Ross.* напереточная трава. NAPARSTKOWY, NAPARSTECZKOWY, - a, - e, od naparſtka, lub naparſteczka, *Rs.* напéрсточный.

NAPARTACZYĆ *cz. dk.*, wiele popartaczyć, genug zuſammen pfuſchern, *Rs.* накропáть; napartaczyć się, ſich ſatt oder müde pfuſchern.

NAPARTOŚĆ *ob.* Naparczywość. NAPARTY *ob.* Naparczywy *et* Napierać.

NAPARZAĆ *cz. ndk.*, Naparzyć, *f.* Naparzy *dk.*, naparzać członek chory, *fouere. Cn. Th.*, *Rs.* напарить, напáривать, ein krankes Glied báhen, durch warme Umschläge ausdünſten laſſen. Naparzać ſię, *vaporibus insidere. Syxt. Szk.* 234, ſich báhen. Naparzanie, namaczanie *fomentatio*, die Báhung, robi ſię z ługow alkalicznych, dodaiąc łotnych wyſkokowych i oleiowatych rzeczy; zgrzawszy miernie maczay w tym chuſty, i okłady niemi cieplo, iak ſtrzymać możesz. *Perz. Cyr.* 2, 333, *Dyk. Med.* 4, 444. Naparzenie nóg chorych podagryka. *Mon.* 69, 1035. NAPARZNĄĆ, Naparzchnąć, *f.* Naparznie *cz. idntl.*, (*Bh.* naprſkati *multum spuere*, naprznjti *polluere*). Naparznął kot co, z parą swą zaraził. *Wtod.* Naparznąć mówią o pſie, kocie etc., gdy parą swą co zarazi abo ozionie. *Cn. Th.* 472. *Contacta halitu leonis*, co lew naparznął, napuchnął. *ib.*, durch Anhauchen anſtecken. Wąż, pies to naparznął. *Tr.*

1) NAPAŚĆ, z Napaśdź *infin.*, *ob.* Napadać. – 2) NAPAŚĆ, – ści, ż., *Bh.* autok; *Slo.* wpád, utok; *Sr.* 1. napad, nadbéhjeno; *Vd.* napad, napadenje, prepad, shespad, saderka, popad; *Crn.* napaſt, plan (*Rg.* nâpaſt, z djaboł; *Cro.* napaszt *tentatio*; *Rs.* напáсть nieszczęście, smutek, krzyż); *Rs.* нападéнїе (нападки prześladowania), нáступь, наступлéнїе, напускъ, нашéствїе, наёбгъ; *Ec.* срамъ; napaſtowanie, prześladowanie, napad, Verfolgung, Ueberfall, Anfall, Händel. Napaść ieſt wmówienie iakiéy potwarzy w człowieka, upom naiąc ſię od niego za dosyć uczynienia o krzywdę, któréy nie popełnił. *Jez. Wyr.* Wilk szukaiąc napaśći, rzekł do barana: cóż mi mącisz wodę? *Zab.* 13, 273. Napaść z Litwy, *querelle sur un pied de mouche. Tr.*, Zank um des Kaiſers Bart. – §. Napaść, bieda, nieszczęście, Ungemach, Kreuz, Elend. Jedno naywiększe nieszczęście a napaść, to ieſt nic nie umieć. *Kosz. Lor. pr.* Koniom na paſkudnika co robić, żeby zaraz ta napaść uſtąpić musiała. *Haur Fk.* 155. – §. Napaść, choroba bydlęca, paſkudnik, nogieć, eine gefährliche Krankheit des Viehes. Szkaradna zaraza i napaść, bydło i wszelaki dobytek morząc, Polſkę zbroździła. *Krom.* 750. Skoro napaść czyli nogieć w oczach konia poſtrzeżesz, .. *Lek. Kon* 18.

3) NAPAŚĆ. napaśł, *f.* napaśie *cz. dk.*, Napasać *ndk.*, *Bh.* napaſti; *Bs.* napaſti; *Vd.* napaſti, napasem; *Rg.* napâſtiti; *Cro.* napasznjem; *Rs.* напасти, напасáмъ, z w zapas ſię opatrzyć); dobrze do nasytu bydłu dadź ſię paść, das Vieh ſatt weiden, lange und zur Genüge weiden laſſen. Napaśł bydła. *Cn. Th.* Idą ku domowi owce napaśione. *Lib. Hor.* 111. – §. Nakarmić *propr. et fig.*, ſättigen. Za ten uczynek godzien psy napaść i kruki. *Pot. Arg.* 231. (cf. krucza ſtrawa). Nie mogła oczu napaść na niego patrzeniem. *Jabł. Tel.* 4. Takeś też i ty iuż napaśł ſię temi zdaniami przewrótnemi! *Teatr* 22, 45, nakarmiłeś ſię, napoiłeś ſię niemi.

NAPAŚCIWY, NAPASTLIWY, NAPASNY, – a, – e, (*Rs.* напáстный nieszczęśliwy, biedny); napadaiący, napaſtuiący, nacieraiący, natarczywy, natrętny, angreiferiſch, befehdend, Fehde ſuchend; *Rs.* находный, наступáтельный, наступчивый. Inkwizytorowie objeżdżaią miaſta i ziemie, dla widzenia, ieśli tam niemasz napaśliwych kłotników, mieszaiących pokóy publiczny. *Mon.* 74, 328. Męſtwo nieuſtraszone, ale nie napaſtliwe. *Kras. Pod.* 2, 64. Wilk szkodny, napaściwy. *Haur St.* 311. Straszą lud trwożny napaſtliwe duchy. *Kras. Off. E 6.* Napasnych karzą. *Hor. Sat.* 156. Ujtail ſię przed napasnemi kredytorami. *Zab.* 13, 212. (NAPASKUDZIĆ *cz. dk.*, *Bh.* naprznowati, z *foedare*; *Ross.* напáкостить, нагáдить, наскверничь, напáчкать, paſkuſtwa narobić, nakłaść, naplugawić, Unflath hinthun, beunreinigen). NAPASTNIK, – a, *m.*, *Sr.* 1. napadnik; *Bh.* autočnik; *Vd.* popadnik; *Crn.* lotuvavz, planénik; *Bs.* napaſtnik, progonitegl *persecutor*, *tentator*; *Cro.* nahrupitel, navalitel (*Cro.* napaszttnik *tentator*, *diabolus*; *Rg.* napasnik); *Ross.* нападчикъ; napaſtuiący kogo, napadaiący nań, naieźdźca, prześladowca, der Ueberfäller, Ueberzieher, mit gewaffneter Hand, der Befehder, der einen anfällt. Rozboynik na życie i maiątek razem, napaſtnik na samę własność człowieka dybie. *Oſtr. Pr. Cyw.* 1, 354. NAPASTOWAĆ, – ał, – ie, *cz. ndk.*, prześladować kogo, nacierać nań, einen verfolgen, ihm keine Ruhe laſſen; *Crn.* planiti; *Cro.* navalyújem, nahruplyújem (*Bs.* napaſtovati; *Cro.* napaszttújem *tento*, *Vd.* napoſtuvat *irritare*). Nie napaſtuy mnie. *Teatr* 46, 60, z day mi pokoy.

NAPAŚTWIĆ ſię, *f.* Napaſtwi ſię *recipr. dk.*, napaść ſię, nakarmić ſię, *sed solummodo in malam partem*, ſich (an etwas grauſamen) ſatt weiden, ſein Müthchen kühlen (*Ec.* напаствовати biedę klepać). Rad był temu bardzo, że ſię mu dostał kśiądz, na którym ſię mógł napaſtwić do woli. *Birk. Gł. Kun.* 45.

NAPATRZYĆ ſię, *f.* napatrzy ſię *rec. dk.*, Napatrzać ſię *ndk.*, napatrywam ſię *czſtl.*, patrząc nasycić ſię, lub zmordować ſię, ſich ſatt ſehen, ſich müde ſehen; *Rg.* napazitise; *Cro.* napazivati, napazujem; *Vd.* nasiati, obsiati; *Ross.* наглядѣться, заглядѣться, насмотрѣться, насматриваться. Przykładów takich naczytać ſię dosyć i napatrzyć można. *Mon.* 70, 734. Widywałem ią często, ażebym ſię napatrzył cudownym iéy wdziękom. *Zab.* 14, 209. Nie mogła ſię napatrzyć i całować onych ran świętych. *Groch. W.* 237, *Rs.* ненагляной czego ſię napatrzyć nie mogą. Teraz ſię napatrz panno, kogo widzieć żądasz, Kto wie, ieśli go potym na wieki oglądasz. *Papr. Ryc.* 25. Napatrzyłem ſię tego, iak częſtokroć naylepsze intencye źle tłumaczone były. *Kras. Doſ.* 261. Nie mogą ſię napatrzeć ſiebie, pan drzwiami, a pani oknem. *Rys. Ad.* 47. Napatrzanie ſię, *Crn.* nagląd, *Rs.* нагляда przypatrywanie ſię.

NAPAWAĆ, z Napaiać *ob.* Napoić. NAPAWALNY, – a, – e, napawaniu służący, zum Tränken, Tränke-. Napawalne mieysce abo koryto, *aquarium. Cn. Th.*, *Bh.* napagedlo; *Cro.* napoische; *Vd.* napajalishe; die Tränke, der Tränketrog. NAPAWANY, NAPAWANIE *ob.* Napoić.

NAPCHAĆ, *f.* Napcha *cz. dk.*, Napchnąć *idntl.*, napychać *ndk.*, pchaiąc napolnić, voll ſtopfen; *Bh.* nacpati, nacpawati; *Crn.* nawadam, nabásam; *Vd.* nahatiti, nabulati, nadregati (*Vd.* napehniti, z nakłóć); *Bs.* nakladiti (cf. nakłaść); *Rs.* напихнýть, напихáть, напихивать. Dziurawego woru nie napchasz. *Zegl. Ad.* 70. J wół lepiéy pociągnie, gdy ſię plewami napcha. *Boh. Kom.* 5, 264, obetka, ſich voll ſtopfen. *Prov. Slo.* prawidłami napcha hlawu, gako krupami gelito *regulis superfluis one-*

rare. Lubię tę przemianę losu, kiedy kieszeń pusta, potym złotem się napcha. *Teatr* 22, 41. – §. *intransit. obsol.* napychać, wiele popychać, viel ſtoßen. Ten się dorwał pagórka, w krzywym czołnie drugi Wiosłem napycha, kędy zaciągał się z pługi. *Zebr. Ow.* 10.

NAPCHLIĆ, *f.* Napchli *cz. dk.*, pchłami napełnić, voll Flöhe machen, mit Flöhen anfüllen; *Rs.* наблошнять. Napchlić komorę, łóżko, suknią. *Cn. Th.* Napchlony, pełny plech, pchliſty, *pulicosus. Mącz.* (*Rs.* наблошниться formować się, kształcić się, doſkonalić).

NAPĘCZNIEĆ, *f.* Napęcznieie *neutr. dk.*, pękato nabrzmieć, aufſchwellen, aufberſten, aufplatzen; *Bh.* nabobtjm. Rózga Aaronowa zakwitnęła, i napęczniawszy pąkowie z téy roszczki, wypuściły z siebie kwiatki. *Leop. Num.* 17, 8. Żyły napęczniałe, oczy łyſkaiące. *Pilch. Sen.* 283. NAPĘCZYĆ, *f.* Napęczy *cz. dk.*, n. p. Oczy wytrzyszczył, a gębę napęczył. *Rys. Ad.* 52, nadął, odął, napęczniałą uczynił, aufblaſen, anſchwellen laſſen.

NAPĘD, – u, *m.*, napędzanie, natarcie, nawał, napaść; das Lostreiben auf jemanden, der Anlauf; *Rs.* стремительность. Bili na około obozu parkan, aby pod iego zasłoną wycieczki czynić, i w czasie napędu bezpiecznie cofać się mogli. *Nar. Hſt.* 3, 149, *Mon.* 76, 520. NAPĘDZIĆ, *f.* Napędzi *cz. dk.*, Napędzać *ndk.*, przypędzić na co, do czego, naganiać, *Crn.* nagajnam; *Vd.* naganati, naganjati, napelati, perganjati; wohin treiben, antreiben. Napędziłem dzikiego zwierza do parkana. *Bard. Tr.* 315. Jeſteś iak ów wilk, co go do sieci napędzają, a onemu się nie chce. *Twor. Wie.* 100. Napędzenie *Vd.* naganja, perganja, napelanje). Napędzała dziewki baba bardzo do roboty. *Zab.* 13, 278 *Tręb.* Do zimnéy go wody napędził. *Cn. Ad.* 209, cf. przyparł go do ciasnéy dziury). Napędzić komu Piotra *ob.* Piotr. Napędzać komu kłopot, z nabawiać go kłopotu, einem Kummer machen. Napędzili nam poſtrachów rywale. *Teatr* 43 *b*, 68. Officer ten djabelnie mu ſtrachu napędził. *ib.* 52 *b*, 45, NAPĘDZICIEL, – a, *m.*, *Sr.* 1. nahanicjeł, napędzicielka nahanicjerka.

NAPĘKNĄĆ *niiak. idntl.*, napęczniawszy pęknąć, aufplatzen, aufbörſten, *Rg. et Bs.* napuknuti). Napękły, *Cro.* napuknyen *modice ruptus* nieco spękany, etwas aufgeborſten.

NAPEŁNIĆ, *f.* Napełni *cz. dk.*, Napełniać *ndk.*, *Bh.* napinowati, napluiti; *Slo.* naplnugi; *Sr.* 1. napelnicj, napelnu; *Sr.* 2. napolniſch; *Sla.* napúaut; *Rg.* napunniti, napuuniti, napugnivati, nadopunniti; *Vd.* napouniti, dopouniti, naopuniti, pounu ſtoriti, domeriti, napounenje, napounjen; *Crn.* napolniti, nabúlim; *Bs.* napunniti, napugnati, nadopuniti; *Dl.* nadopuniti; *Cro.* napunyávam, naddopunyavam; *Rs.* напóлнить, наполня́ть, начинить, начиня́ю; wypełnić, voll füllen, ausfüllen, erfüllen *propr. et fig.* Kiedy naczynie iakie się napełni, dopiero wſtrząsną, alić ieszcze zoſtanie mieysce, coby mogli napełnić. *Radz. Z. P. M.* 464. Napełniaiący *Ec.* полнителенъ. Napełniasz mieysce wszyſtkie bóſtwem twoim. *Groch. W.* 334. Jupiter, przywsiąwszy Satyrſkiéy poſtawy Napełnił dwoygiem dzieci piękną Niktyenę. *Otw. Ow.* 219, ſchwängern). Drogę tę świętą, słuszna rzecz, *abyśwa (*dual.* z abyśmy) ią łzami gorzkiemi *napełniła (*dual.* z napełniły). *Groch. W.* 196. Kałuże się bydłęcym ry-

kiem *znapełniały (z napełniły). *Otw. Ow.* 447. Jedli wiele, a napełniwszy się, zaraz iednym rzygnieniem nic w żołądku nie czuli. *Sk. Dz.* 1148. Kogo pan zbytecznie swemi łaſkami napełnia, tego podaie w nienawiść swym towarzyszom. *B. h. Kom.* 2, 64, obsypuie, obdarza). Miłosierny opuszczonemu bogactw swych udziela, a mądry niedoſtatki ubogiego napełnia. *Smotr. Ap.* 28. – *Napełnić się czego, z czym, n. p. Krótka była radość moia, która się teraz napełnia gorzkości i pohańbienia. *Sk. Zyw.* 2, 170. Będzie napełnion ducha świętego, ieszcze z żywota matki swoiéy. *Sekl. Luc.* 1. Oni napełnieni byli szaleńſtwa. 1 *Leop. Luc.* 6, 11. Gdy Mardocheusz przed nim nie wſtał, napełniony był Aman popędliwości przeciw niemu. *Radz. Eſth.* 5, 9, napełniony popędliwością. *Bibl. Gd.*). NAPEŁNIENIE, *Rs.* наполненіе, z pełność, die Fülle, die Völligkeit, die Volladung. Jak tylko człowiek nieſtrawnego żołądka co zje, czuie prędkie napełnienie i odrzygowanie się. *Krup.* 5, 40. *NAPEŁNISTY, – a, – e, mogący być napełnionym, *Rg.* napunniv *implebilis*, anfüllbar. Nienapełniły, którego trudno napełnić. *Cn. Th.* 507. NAPEŁNIA, – i, ż., mieysce w kopalni pod szybem głównym, do zgromadzenia wyciętych skał lub kruszców, by te na wierzch kopalni dobytemi były. *Mier. Mſk.*, der Füllort im Bergſchachte.

NAPERZAĆ się *recipr. ndk.*, uprząść poſtawę, podeymować boki, kokoszyć się. *Cn. Th.*, *Wtod.*, *Dudz.* 47, ſich entrüſten, ſich brüſten, ſich breit machen, cf. perzyć się, gniewać się). Gdy u dworu przychodzi rada około czego, tedy przewrotni pochlebcy naperzą brwi. *Kosz. Lor.* 41, naieżą, kozła poſtawią, marsa, ſie ſträuben die Augenbrauнen.

NAPIĄĆ, *f.* napnie *cz. idntl.*, NAPINAĆ *ndk.*, *Bh.* napnuti, napiti, napinati; *Sr.* 2. napeſch, napinaſch, napinam; *Crn.* napęti, napęl, napnêm, napęjnam; *Vd.* napeti, napnit, napenjati, nápnem; *Cro.* napinyam; *Bs.* napeti, (*Bs.* napetise, otecchi *tumeo*); *Rg.* napêti, napeeti, napignem; *Rs.* напя́лить, напя́ливать, (*Rs.* напну́ться, напинаться potykać się, utykać), наляцати, напя́щу; naciągać, naſtroić, aufſpannen, ausſpannen, ſpannen. Napinać łuk, kuszę, z naciągać, cf. nałożyć. *Cn. Th.* Prędką ręką puść ſtrzałę z napiętéy cięciwy. *Bard. Tr.* 162. Łuk napięty wysili się; czasem go z cięciwy uwolnić nie zawadzi. *Lub. Roz.* 481, *Mon.* 76, 2. Napnę oyczyſtéy arfy chętnie ſtrony. *Susz. Pieśń. B* 3. – Napinać siły swoie, napinać się, z usadzać się, usiłować, ſeine Kräfte anſpannen, ſich anſtrengen. Napina mocno swoie siły. *Susz. Pieś.* 3, *S.* Na to naywięcéy siły swoie napina, żeby ich na swóy żołd przewabił. *Bzow. Roz. pr.* Tak na to silnie się napięli, że nieprzyiacioł ztąd rugowali. *Tward. Wł.* 168. Król na woynę Szląską wszyſtek napięty. *Krom.* 715, *intentus.* Nie mieliśmy sił, nie szły nam fortele, Często daremnym poszliśmy napięciem. *Pot. Syl.* 130. Żartuy sobie Wc Panna, ale to ieſt pewna, że tu ieſt napięte zamęźcie. *Teatr* 37, 193. Zaſtał w Judaszu wolą złą ku przedaniu Pana napiętą. *Zrn. Pſt.* 79, ſkłonną). – *Meton.* napinać co, z naſtraiać co, rozpoczynać, przygotować, den Anfang machen, anheben, einleiten, einfädeln. Kiedy co poczynasz, Upatruy srogi zawod, gdy dzieło napinasz. *Jabł. Tel.* 359. Tak rzecz swą napiąwszy, na mieysca iak nayſkrytsze ucho-

uchodzi. *Pilch. Sall.* 216. Już mam rzeczy napięte, niczego mi nie brakuie, tylko twego zezwolenia. *Teatr* 21, 185. Wszak widzą co złe; dla boga, czemuby nie umykać się od napiętéy zguby! *Chrość. Fars.* 38.

NAPIĄTNOWAĆ, NAPIĘTNOWAĆ, *F.* napiątnuie *Act. dk.*, piątnem naznaczyć, nacechować, **brandmarken, ſtempeln.** Literami napiątnowawszy żelaznemi twarz mu oszkaradził. *Warg. Wal.* 215. Działa te maią bydź znakiem pewnym napiątnowane. *Vol. Leg.* 3, 489. Skanderbeg wielki od natury napiętnowany żołnierz. *Mon.* 69, 441.

NAPIĆ, *F.* napiie *Act. dk.*, Napiiać *ndk.*, *Bh.* **napiti**, *Sr.* 2. **napiſch**; *Rg.* napittati; *Rs.* напить, wiele pić, **viel trinken.** Trunków na borg napili. *Teatr* 21, 94. *Vd.* napianiti, vpianiti, *Crn.* napyam, *Cro.* napijam, napijati, *Bs.* napitti, napiati, zdravice ciniti *propino*, pić do kogo. NAPIĆ się, NAPIIAĆ się, *Bh.* **napiti ſe**; *Cro.* napijam-ase; *Bs.* napittise; *Rg.* napittise, nadûscitise; *Rs.* напи́ться, напива́ться, испить, испива́ть, насы́ститься. do sytu pić, pragnienie ugasić, **ſich ſatt trinken, genug trinken, zur Genüge trinken.** Bydlę, gdy się napiie, ile przyrodzeniu dosyć, iuż więcey nie piie. *Petr. Ek.* 69. Jedliście, a nie naledliście się; piliście, a nie napiliście się. *Sk. Kaz.* 525; *W. Agg.* 1, 6. *Prov. Slo.* **napil ſa, aj mu za uchom praſklo.** – §. Napiiam się, często po trosze piię, piię sobie, **ich trinke nach und nach, bis zur Genüge.** Wstalabym sobie o osmey godzinie, napiłabym się kawy ... *Teatr* 30 *b*, 28. Albo się i napiymy, kochany sąsiedzie, rzekł po pierwszey potrawie. *Kras. Pod.* 2, 139. Hoyne napiianie naśladuie wielkie zalecanie, *foecundi calices, quem non fecere disertum? Męcz.* (*Cro.* napijanye, z picie do kogo). Napiia się rad, z upiia się. *Cn. Th.* Napity, piiany, podpity, **berauſcht**, *Sr.* 1. **napité, pjané.** – b) *Meton.* napiiać się dymu, smrodu, z nabierać w się, wciągać w się, **einſaugen, einziehen, in ſich ziehen.** Która ziemia była, któraby się krwi naszey nie napiła? *Lib. Hor.* 42. Straconey nigdy nie odzyska zpełna Barwy, gdy farby napiie się wełna. *Hor.* 2, 54. *Min.* Czego się zrazu skorupa napiie, To się z niey potym nigdy nie wymyie. *Rys. Ad.* 4, *quo semel eſt imbuta*; cf. nałog trudno odmieniać; iaki kto z młodu, taki na starość; Maź ty chłopa maslem, przecięż on śmierdzi dziegciem). – *transl.* napił się n. p. sweywoli, z nawrzał, zawsiął złey nauki, wiary, złe wziął mniemanie o czym *Cn. Th.*, **einſaugen.** Alexander nie mógł się odjąć nieobyczaiom, których się był za młodu od Leonidesa napił i nauczył. *Glicz. Wych. L* 8. Błędu obrazoborskiego dobrze się napili. *Sk. Dz.* 739. Czyby winna żona, gdzieby napiwszy się od złego męża złych obyczaiów, źle żyła? *Petr. Ek.* 83. Augustyn z młodości napił się był kacerstwa Manicheyskiego. *Sk. Zyw.* 2, 148. Cnotą i przyrodzeniem ludzie się rządzili, Aż się potym z nienagła sweywoli napili. *Simon. Siel.* 25.

NAPIEC, *F.* Napiecze *Act. dk.*, Napiekać *Nied.*, *Boh.* **napecy**, *Rs.* напе́чь, напека́ть, нажа́рить; wiele czego popiec, **viel backen, braten.** Napiekł przaśnego chleba. 1 *Leop. Genes.* 19. – *Fig.* Napiekłabyś raków, słysząc o tym. *Teatr* 42 *c*, 64, t. i. zawstydziłabyś się, zaczerwieniłabyś się, zarumieniłabyś się, **du würdeſt erröthen**, cf. rak.

NAPIĘCIE, Napinanie *Subſt. Verbi* Napiąć.

NAPIECZĘTOWAĆ *cz. dk.*, wiele popieczętować, **viel ſiegeln**; (*Ross.* напечатать nadrukować, wydrukować).

NAPIENIĆ *cz. dk.*, pianą napełnić, **voll ſchäumen, mit Schaum anmachen**; *Ec.* напѣнить.

NAPIEPRZYĆ *cz. dk.*, pieprzem posypać lub zaprawiać, **mit pfeffern**, *Rg.* napepriti.

NAPIERAĆ *Act. ndk.*, Naprzeć, naparł, *F.* naprse *dk.*; *Cro.* napiram; *Sla.* naperiti; *Bs.* napriti, navaliti; *Sr.* 1. **naperam**; *Rs.* напереть, напру́, напирать. napierać co gdzie, przeć dokąd, naciągać, nanosić, *propr. et fig.*, **wohin ſtoßen, drängen, wohin zwängen, ziehen, zerren.** Poskoczył za Euforbem, gdy on cofał nogi, Trafia w brodę, a silnie grot naparłszy srogi, Obala go o ziemię. *Dmoch. Jl.* 2, 132. Od nieprzyiacioł w około osłoczony i orężem naparty, poległ. *Krom.* 714, *concluſus in medio et oppreſſus.* Każdy swykł napierać na koła swe wody. *Tward. Wł.* 12. Ta stoi nieporuszona, napiera tylko na męża, aby się sam czémprędzéy ratował. *N. Pam.* 1, 88. nalega nań, naciera). NAPIERAĆ się czego, *Recipr.*, koniecznie z uporem sądzić się na co, natrętnie nalegać o co, gwałtownie wymagać, żądać czego, **ſteif und feſt auf etwas beſtehen, dringend darauf beſtehen, durchaus es haben wollen, mit Gewalt darnach ringen.** (*Vd.* navpreti, z oprzeć się). Trzeba się czasem czego większego napierać, aby otrzymać co iest pożądanego. *Lub. Roz.* 127. Naprzyy się, nie będzie odmówiono tobie. *Otw. Ow.* 52. Tam wóz musi, gdzie się konie naprą. *Rys. Ad.* 67. Kiedy się konie naprą, a dziewki, nie trzymay. *ib.* 24. Czego się naprze, to mu muszą dadź koniecznie. *Petr. Ek.* 91. Czego się paniątko naprze, o boże uchoway, zaraz mu dadź każą. *Falib. G* 3. Aresztant w nocy naparł się na wychod, tam ... *Pers. Cyr.* 3, 188. Naparł się Leszko z Woiewodą na Ruś ciągnąć *Stryik.* 204. Stoy tak, stóy okrutniku, gdzieć się to naparły nogi! *Jag. Wyb. D.* Gwałtem napierasz się czegoś odemnie. *Teatr* 18 *b*, 8. NAPIERANIE *ob.* Napor, Naparcie. NAPIERACZ, – a, *m.*, który napiera, nalegacz, **der worauf dringt**, *Sr.* 1. **naperak.**

NAPIERSNIK, – a, *m.*, NAPIERSIEŃ, – śnia, *m.*, NAPIERŚNICZEK, – czka, *m.*, *zdrbn.*, *Boh.* **napersník, prſnik**; *Crn.* napèrsnek, opercsnek; *Vd.* napersnik, napersuiza, ovratiza, ogerlai; *Rg.* nisparsniza, oklop, oklopje; *Ross.* напе́рсникъ, нагру́дникъ, скрижа́ли; noszenie napiersne, męskie, białogłowskie, halsband. *Włod.*, przepaska, **Bruſtbinde, Bruſtfleck, Bruſttuch, Bruſtriemen.** Sprawisz dla kapłana napiersnik sądu. *Radz. Exod.* 28, 15 *not.* „niektórzy to zowią racyonał.“ Racyonał sądu urobisz haftarską robotą. *W. ib.*; *not.* „było to przed piersiami, iakoby noszenie szerokie albo założka, *Gr.* λογιον“. **das Bruſtſchild des jüdiſchen Prieſters.** Pektorał albo napiersień. 1 *Leop. Ex.* 28, 13, napiersnik. 3 *Leop.*). Zartkonogie rumaki okryte dywdykiem Wzorzystym i szkarłatnym; przód zaś napiersnikiem Szczérozłotym połyska. *Pilch. Sen. liſt.* 2, 426. – Dziecięciu dasz napierśniczek wełniany, aż do podołku długi, w tyle zawiązany z rękawkami. *Mon.* 69, 908, kaftanik. NAPIERSNY, – a, – e, na piersiach położony, wiszący. *Cn. Th.*, znayduiący się na piersiach, **auf der Bruſt befindlich**, *Ross.*

нагру́дный. NAPIERSZEK, - szka, *m.*, *Tr. ob.* Napierśnik; cf. Nadpierszek.

NAPIERZAĆ *Act. ndk.*, Napierzyć, *F.* napierzy *dk.*, pierzem napełnić, *Vd.* naperjati, voll Federn machen, befiedern. Suknią mi napierszysz. *Tr.* Napierszaycie ſtrzały. *Bud. Jer.* 51, 11. - *Fig.* Ow fortunat pychą napierszony. *Wad. Dan.* 201.

NAPIEŚCIĆ się, *F.* napieści się *Rec. dk.* nacackać się, nakochać się, do woli pieszczot zażyć, ſich ſatt liebkoſen. Napieściwszy się, i z nim swoie żarty Skończywszy, w on czas Miłego żegnała. *P. Kchan. Jer.* 404. Ktoż się dość kiedy napieścił z swoiego kochania celem? *Zab.* 16, 191 *Węg.*

NAPIĘTEK, - tka, *m.*, tylna część trzewika, obuwia część napięta, das Hackenſtück, Hackenleder im Schuhe, im Stiefel; *Bh.* zápěť; *Crn.* panoge, oppetnèza, shepânz; *Vd.* opatnik, sadnik; *Cro.* nadpètje; *Rg.* nadpetak; *Ross.* запя́токъ, закабалу́чье. Nie po krzywych napiętkach u botów ma bydź poznawan prawdziwy szlachcic; ale po cnocie. *Star. Ref.* 32. Pchnie konia napiętkiem. *Pot. Arg.* 37. Szewcu po napiętku dosyć. *Zegl. Ad.* 248, cf. ieśliś szwiec, patrz swego kopyta). Ta zima nie iednemu z was zayrzy pod napiętki. *Chrośc. Fars.* 266, t. i, będzie dokuczała; cf. spyta cię Luty, masz-li bóty). Gore iuż Cezar do woyny ſkwapliwy Wlawszy oyczyznie waru za napiętki. *Chrośc. Luk.* 165. cf. w kołnierz wsadzić). NAPIĘTNY *ob.* Nadpiętny.

NAPIĘTNOWAĆ, *ob.* Napiątnować.

NAPIĘTRZYĆ *cz. dk.*, piętra nabudować, wysoko wynosić, Stockwerke aufbauen, aufthürmen, *Vd.* naparnati, gorsparnati, nakladati, nakopati, verhuvati.

NAPIĘTY *Part. Verbi* Napiąć.

NAPIEWAĆ *Act. ndk.*, Napiać, *F* napieio *dk.*, *Vd.* napeti, napojem; *Rs.* напѣть, напѣвать, zaśpiewać, intonować, anſtimmen, den Ton angeben. Napiewaią chwałę Herkulesową. *A Kchan.* 221. (*Rs.* напѣвъ, напѣвка die Anſtimmung, das Anſtimmen). Im śpieszniéy napiewa, tym ochotniéy głowa szaſicuie się ku górze. *Zebr. Ow.* 356. Napiewała głosy niewieściemi. *ib.* 358 *modulatur carmina.* - *fig.* Doradzaią iey leczyć miłość, lecz myśli głuchéy napiewaią, *surdae adhibent solatia menti. ib.* 237.

NAPIIAĆ *ob.* napić. NAPIŁY, - a, - e, nieco piiany, podpiły, berauſcht, betrunken. Staresy ieden między niemi, bardziey napiły iak inni, zaprowadził ich wszyſtkich iako burzycielów pokoiu. *Teatr* 7 *d*, 42.

NAPIŁOWAĆ *cz. dk.*, wiele popiłować, viel ſägen oder feilen; *Rs.* напилить.

NAPINAĆ *ob.* Napiąć. NAPINACZ, - a, *m.*, *Rg.* napignalaz, *Vd.* napenjar, napenjavez, *tendens.*

NAPIS, - u, *m.*, *Bh.* napiś; *Slo.* nápiſ; *Sr.* 1. nadpiß, zapiſmo; *Vd.* napiſs, nadpiſek, zhrespismu, napismu, napisek; *Cro.* nadpiszek, nadpissje, napiszek, napisz; *Bs.* nadpis, napis; *Rg.* nâdpis, nadpisje; *Ross.* на́дпись, надписа́нїе, возписа́нїе, загла́вїе, сполописа́нїе, ло́зунгъ. napis ksiąg, obrazu, liſtu, z tytuł. *Cn. Th.* die Aufſchrift. Napis liſtu, z addres *ob.* podpis. Na kopercie czytałem napis: à Monsieur ... *Kras. Pod.* 2, 110. Liſt ten bez napisu. *Teatr* 23 *d*, 31. Z samego tego rozdziału *nadpisu, poznasz zfałszowanie ksiąg. *Obr.* 61. - §. *napis, przyzwiſko, tytuł, der Beyname, der Titel. Rychared, pierwszy z Gotów król nawrócony, nazwanym był od synodu królem Katolikiem; on sobie tytuł wznowił Adelfonsus; potomkowie zaś tego napisu zaniechali. *Sk. Dz.* 706. Napis kładę, rzeżę, z tytułuię. *Cn. Th.* NAPISAĆ, *F.* Napisze *Act. dk.*, Napisywać, *częſt.*, napisuie *Pr.*; *Bh.* napſati; *Sr.* 2. napiſaſch; *Sr.* 1. napiſchu, nadpiſchu; *Vd.* napisati, na pism sapopaſti, spopaſti, gorpisati, gornapisati, gorpopisati, gorsapisati; *Rg.* nadpisati; *Cro.* nadpiſsújem, napiſsújem; *Bs.* napisati, nadpisati, upisati; *Sla.* napisati; *Rs.* написа́ть, напи́сываю, возписа́ть, возписывать, надписа́ть, надпи́сывать, сочини́ть, сочиня́ть; *Ec.* надписа́ти, надпи́сую. popisać na czym, aufſchreiben. Nietylko napisali, ale i nadrukowali w swoich mszałach schismatycy bluźnierską naukę. *Sak. Persp.* 26. Napisaćby wąglem na czeluściach. *Cn. Ad.* 537, kretą na wapnie napisać. *ib.* Napisano u białego Lwa, nie czekaią iednego dwa. *Rys. Ad.* 43. Lepiey niech pan napisze choć kilka słów; bo lokay proſtak, nie umie komplementu uczynić. *Teatr* 15 *c*, 7. - §. napiſać, *Dokon. verbi* pisać *qu. v.* - §. napisać liſt *ob.* podpisać liſt, adressować. - §. Napisać się czego, z wydołać napisaniu czego, im Stande ſeyn gehörig aufzuſchreiben. Innych wymysłów abo zabobonów, a ktoby się napisał abo napamiętał? *Rey Poſt. Pp* 5. *NAPISACZ, - a, *m.*, napisuiący, *Ec.* написа́тель *inscriptor.*

NAPISKAĆ się, *F.* napiszcze się *Rec. dk.*, piſkaniem sobie dogodzić lub zmordować się, ſich ſatt oder müde pipen. - *§. napiſkać się czego, n. p. Tak fortuna chciała, żeby się go do woli była napiſkała. *Paszk. Dz.* 43.? (*Rs.* напы́щить, напы́щать napuszyć, nadymać.

NAPIŚNE, - ego, *n. Subſt.*, Wyciągacz podatków względem znaku, który *napiśnem* żowią, niech nic nie wyciąga, a wszakże liſty swemi niech kmiecie kwituie z zapłacenia. *Herb. Stat.* 89, zaświadczenie na piśmie, ein ſchriftliches Zeugniß.

NAPITEK, - tku, *m.*; *Crn.* napytk *propinatio*; *Cro.* napitek *potus*, *hauſtus*; *Rs.* напитокъ napoy) napiianie się, napoy, trunek, das Trinken, der Trunk. Niektórzy sér ſtary, nawet zagniły, nad świeży przekładaią, że taki lepszy dla napitku. *Haur. Sk.* 512. Wielom ſtoi za mękę, nie mieć do napitku wina. *Pilch. Sen. liſt.* 2, 174. Wilk rzekł do barana: cóż to ważysz się tak mącić móy napitek? *Zab.* 13, 273 *Tręb.* - *Obscoen.* Te wąsy, Mościa Pani, u zdrowego chłopa Dobry znaczą napitek, tylko ruszyć czopa. *Pot, Jow.* 2, 53. NAPITY *ob.* Napić.

NAPIWOŃ *herb*, ielenia głowa z rogami, a między niemi wilk szary; na hełmie pięć piór ſtrusich. *Kurop.* 3, 34, ein Wappen.

NAPŁACIĆ *Act, dk.*, *Bh.* naplatiti z *multum et saepe soluere*, *Cro.* naplácham, *Bs.* naplatiti, vratiti *compenso* nagradzam), viel zahlen. cf. Nadpłacić.

NAPŁAKAĆ się, *F.* Napłacze się *Rec. dk.*; nasycić się płaczem, do woli poplakać, ſich ſatt weinen, ſich ausweinen; *Rs.* напла́каться, напо́питься. Jednęż mam wolność w swey ciężkiey niewoli, Ze się wzdy mogę napłakać do woli. *J. Kchan. Frg.* 18. Napłakać się iaka taka ucieche. *Cn. Ad.* 538. pociecha gdy co boli, namowić się do woli). Ubiwszy, nie dadzą się napłakać. *Rys. Ad.* 69.

Napłaczesz ty się, luboś chrzanu nie przekąsił. *Birk. Ob. L* 2.; *Bux. Sk.* 69.

NAPLĄSAĆ się; *recipr. dk.*, dosyć popląsać, ſich ſatt oder müde tanzen, gaukeln, *Rs.* напля́сáться.

NAPLATAĆ *ob.* Napleść.

NAPŁATAĆ, *F.* napłata *Act. dk.*, wiele porozpłatać, naſiekać, viel zerhauen, niederhauen. Odparł od granic Amurata, Gdy mu woyſka trzydzieści tysięcy napłata. *Min. Ryt.* 2, 36. (*Sr.* 2. naplataſch nałatać). – §. *Napłatać figlów, psot narobić, viele Streiche machen.

*NAPLĄTAĆ, *F.* napląta *Act. dk.*, dosyć poplątać, hinlänglich verwickeln, verwirren. Z uprzędzionych zyſków ledwe ręce im napląta Cząſtka dziesiąta. *Klon. Fl. C.* 4. *Recipr.* naplątać się, nach Belieben verwirren. (*Rs.* напу́тать, наплутаться nabłądzić się).

NAPŁAWIĆ *Act. dk.*, *Bh.* naplawiti ziemi przypławić, anſchwemmen, Erdreich anſetzen. – *Bh.* naplawowati *demittere, deuehere per aquam* Holz flößen. *Bs.* naplaviti *inundare.* Naplawac, der Flößer, *qui ligna per aquam devehit.* Naplawka, naplaw, naplawa, *locus quo ligna per aquam deuehuntur*, der Floßplatz. *Bs.* naplov *inundatio*; *Rs.* напла́въ rdeſtnica; kamienna nawłoka zakamieniałych ciał; pławy u ſieci; *Bh.* naplawiſko przypławiona ziemia.

NAPLEĆ *cz. dk.*, napielę *F.*, wiele popleć, viel zuſammen jäten, *Rs.* наполо́ть.

NAPLECZNIK, – a, *m.*, (*etym.* plecy), der Rückengurt; *Ec.* напле́чїе, нарамникъ; pas szleyki, torby lub iakikolwiek inny, przy pomocy którego, założonego przez ramię, nosi się albo ciągnie rzecz iaka. *Jak. Art.* 3, 304 *et* 1, 416. (*Rs.* напле́чки część sukni od kołnierza do łopatek.

NAPLEŚĆ, naplotł, napletli, *F.* naplecie *Act. dk.*, Naplatać *ndk.*, *Bh.* napleſti, napljſti; *Vd. et Bs.* napleſti; *Ross.* напле́сти, напле́тать, напле́тывать, wiele popleść, nawikłać, viel verwickeln, verflechten, viel flechten. Nie maiąc konopi na powrozy, włosy białym głowom pourzynawszy, sznurów z nich napletli. *Star. Pob. B* 4. – *Fig.* Krótkać rzecz, ale węzłowata, „Poczciwie żyć" to słowo ſiła tu naplata, A silneyby tu na to iście głosy trzeba. *Rey Wiz.* 50 *b.* – §. *translat.* plotek nagadać, viel Klätſchereyen machen, viel vorſchwatzen; *Ross.* напу́тать. Wszyſtko fałsz, co pan Zwodnicki naplotł przed nami. *Teatr* 22 *b*, 130. Napleść się, nagadać się, napaplać się, ſich ſatt und müde ſchwatzen. Po karczmach chodzą, szukaiąc, z kimby się leda o czym napletli a namówili. *Eraz. Jęz. Dd* 5.

NAPLEŚNIEĆ, *F.* Napleśnieie *Neutr. dk.*, pleśnią zachodzić, anſchimmeln, ſchimmelig werden. Napleśniał. *Cn. Th.* 453.

NAPLESZCZEĆ *cz. dk.*, pleszcząc nabryzgać, aufplätſchern, bepläntſchern; *Rs.* напле́скать, напле́щу, напле́скивать.

NAPLETEK, – tka, *m.*, pospolicie *nieobrzezaniem*, *nieobrzezką* zowią, ale nic do rzeczy. Dawid miał przynieść Saulowi Filiſtyńſkie *nieobrzezki*; ale iakoż ie miał przynieść nie *obrzezawszy*! iuźci to musiały bydź *obrzezki*! W Słowiańſkim *praeputium* plet konieczna (*Ross.* крайняя плоть, передняя кожа), więc ia zowię *napletkiem. Budn. Bibl. praef.*; *et Genes.* 17, 11. die Vorhaut; *ob.* Przedſkórek; *Vd.* obresek, pridkoshje, ſgurna koshiza; *Rg.* lákoriniza, lakkorina. *NAPLETOWATY, – a, – e, napletek maiący, nieobrzezany, mit der Vorhaut, unbeſchnitten. Obrzezał ich Josue, bo napletowaci byli, ponieważ ich nie obrzezowano w drodze. *Bud. Jos.* 5, 7.

NAPŁODZIĆ *cz. dk.*, dosyć popłodzić, genug zeugen, gebähren; *Rg.* naploditti, *Bs.* naploditi; *Cro.* naplodújem; (*Ec.* наплодити, учинить плодоносным, opłodzić). Dom iego, iako sad, rozmaitemi kwiatkami, drzewy, trawą i zielem rozlicznym napłodzony. *Glicz. Wych. N.* 1.

*NAPŁOMIENIĆ *cz. dk.*, płomieniami napełnić, beflammen, *Vd.* naplameniti, vplameniti.

NAPŁOSZYĆ *cz. dk.*, popłochu nabawić, aufſcheuchen, *Rs.* напужать, напуга́ть.

NAPLUĆ *ob.* Naplwać.

NAPLUGAWIĆ, *F.* Naplugawi, *Act. dk.*, napaſkudzić, verunreinigen, Unrath wohin thun; *Bh.* napruznowati; *Vd.* naſkurniti; *Ross.* напа́коститъ, нага́дить, напа́чкать, наскверни́ть. Odwiedź konia, bo naplugawi. *Alb. z W.* 4. Miod żydowſki czym smaczny? bo go żyd zaprawi Gdy z żydówką, z żydzięty w niego naplugawi. *Comp. Med.* 394. Żaba raka uyrzawszy rzekła do niego: Jakóś ty śmiał szpetniku tak się ważyć tego, Żeś naplugawił wodę sobą tę tak piękną? *Popr. Kot. J* 3.

NAPLWAĆ *Act. Cont.*, NAPLUĆ, *F.* Napluie *dk.*, Naplunąć *idntl.*, *Bh.* napljwati, napliti; *Sr.* 1. napluju, napluwam; *Rg.* napgljuvati; *Vd.* napluniti, napluvati; *Rs.* напле́вать, напле́ю, напле́вывать, напле́юнуть; pluć na co, etwas anſpeyen. Naplwano mu w twarz. *Pilch. Sen. liſt.* 107. Główka iak makówka, a rozumu pusta, *abo* iak naplwał. *Cn. Ad.* 248, ni kąſka). Naplwać komu w kaszę. *Cn. Ad.* 538, namowić komu zelżywie, sromotnie; natrzeć komu uszy). Naplwał mu w ręce, z nasmarował mu ręce, przedarował go. *Tr.* et hat ihm die Hände geſchmiert.

NAPŁYN, NAPŁYW, – u, *m.*, coraz większy przypływ, der Zufluß, das Zuſchießen, Herbeyſchießen. Smarowidło to w drzewo chore nie dopuszcza wdzierać się napływom. *Fors. Drz.* 7. Odmieniała po razy kilka swoię postać ziemia nasza, napływem nowego coraz barbarzyńſtwa. *Nar. Hſt.* 1, 11. Gmin tuteyszy ſkłada się z napływu wszyſtkich prawie narodów. *Pam.* 85, 1, 383. *Rs.* набродъ. Do pierwiaſtkowego przechodu przez Bosfor, pomagały nowe hord napływy. *Czack. Pr.* 7. Prawidła panuiących o ſtopie mennicznéy, w miarę napływu iednego lub drugiego kruszcu zmieniać się muszą. *ib.* 174. Napływ interesów. *ib.* 2, 71. NAPŁYWAĆ *med. ndk.*, napłynąć *idntl.*, płynąc lub pływaiąc natrafić, nadeyść, *ob.* nadpłynąć, heran fließen, heran ſchwimmen, heran geſtoßen oder geſchwommen kommen; *Vd.* naplavati; *Bs.* naplitti, nalecchi, navrriviti, naligati, navarviti; *Rs.* напла́вить, напла́вывать, *Ecc.* напла́ствую, по верху пла́ваю. Na brzeg Misena hucznego napłynął, *intrat. Zebr. Ow.* 350. Flotta Angielſka napłynęła pod Maltę, kiedy ta iuż w mocy Francuzów była. *N. Pam.* 1, 108.

NAPO, *z duae praepositt. inseparabiles, iunctae verbis, exprimunt coniunctam significationem, unicuique seruientem*; *ob.* napomknąć, napomykać; *cf.* Napod –, Nawy –; pona – –, *cf.* zapo –, *cf.* poroz –.

NAPOCZĄĆ *idntl. cz.*, napoczynać *ndk.*, zacząć, rozpocząć, anfangen, anheben, einen Anfang machen. Ależ też iuż czas, bym Myrtyla mego Szukać napoczął, tak

pożądanego. *Past. F.* 265. Na rok następny zostało korcy 18 mąki, i beczka soli napoczęta. *N. Pam.* 18, 335.

NAPOD-, *duae praepositt., iunctae verbis, exprimunt significationem unicuique seruientem*, (*ob.* napo-) e. g. NAPODPALAĆ *cz. dk.*, *Boh.* napodpalowati, *diu et saepe accendere*..

NAPO-DWORNY, - a, - e, na dworze, to iest, pod niebem zostaiący; *Włod.* auf dem Hofe, draußen, unter freyem Himmel.

NAPODZIW *ob.* Podziw. NAPOGOTOWIU *ob.* Pogotowiu.

NAPOIĆ, *F.* Napoi *Act. dk.*, NAPAIAĆ, NAPAWAĆ *ndk*, *Boh.* napogiti, napageti; *Slo.* napágim; *Sr.* 2. napoiſch; *Sr.* 1. natžinam (cf. naczynić); *Vd.* napojiti, napajati; *Crn.* napojim, napajam; *Cro.* napajati, napajam; *Bs.* napojiti; *Rg.* napojtti, napaajam; *Ec.* напаяю, напояю; *Rs.* напоѝть, напанвать, dadź napić się, trinken laſſen, tränken. Gdy w drodze będąc, nie możesz konia napoić przed zaiechaniem do oberzy, day mu potym przynaymniey godzinę spoczynku przed napoieniem. *Dyk. Med.* 4, 430. *Slo.* napágeni. Przy napawaniu koni utarczkę mieli. *Wárg. Cez.* 120. Niech mamka napoi dziecię, *Tr.*, t. i. piersiami nakarmi, niech mu się da nassać; *ob.* *doić. - §. Napawać co czym, napuszczać czym, napełniać, mit etwas anfüllen, etwas einſaugen laſſen, mit etwas tränken, etwas einflößen. Lampa napawa knot oliwnym sokiem. *Groch. W.* 138. Deszcz napawa ziemię i czyni ią płodną. *Bud. Jes.* 55, 10. Egipt Nil oblewa i napawa. *Boter.* 213. Napoił albo napuścił pop winem hoſtyą albo ſahnec w Czwartek Wielki, a wyssuszywa z tey wilgotności w Wtorek Wielkonocny. *Sak. Persp.* 18. Obmyli krew' z ran iego, a potym sokiem bałsamu wonnego napoili ie. *Odym. Sw.* 2, *Kk* 3 *b*. Na dnie, szkarłatnym napawanym mętem Zegary idą i excytarz czuły. *Morszt.* 38, farbowanym). - *transl.* Pięknemi widzę zdaniami rodzice W Pana napoili. *Teatr* 8, 14. Messala ślepą błędnych furyą napawał, A zdraycom tym sposobem oyczyznę przedawał. *Teatr* 45, 54. Oni co miaſta często nawiedzaią, Tam się obłudy duchem napawaią. *Karp.* 1, 45. Ludzie, póki tylko trucizną szczęść się napawaią, Za bogów się maią. *Jabł. Tel.* 331. NAPOICIEL, - a, *m.*, napawacz, który napawa, der Tränker, *Vd.* napajar, napajavez, *Cro.* napoitel; *f.* napoitelicza, - napoicielka. NAPOIEK, - oyku, *m.*, *dem. nam.* napoy; - *Medic.* ein Tränkchen. *Tr.* NAPOIENIE, NAPOIONY *ob.* Napoić. NAPOIOWY, - a, - e, napoyny, od napoiu, Trunk-; *Bh.* napogowý. Czara do czynienia napoiowych ofiar. *Stas. Num.* 1, 111, Trankopfer (*Bs.* napojnića *potatio*).

NAPOŁ, NAPOŁY, ÷ na pół, w pół, w poły, *Bh.* napoły), auf die Hälfte, zur Hälfte, halb. Napoły dziedziczy *ex parte dimidia haeres. Cn. Th. Adiectiuis praemissum exprimit latinum semi*: napoły nagi *seminudus* halbnackt. Napoły spalony, *semiuſtus*. Napoły śpiący *semisomnis*; napoły umarły, *Sr.* 1. na powmoßné, *semimortuus*, etc. *Cn. Th.*, *ob.* pół.

NAPOLICZKOWAĆ się *recipr. dk.*, ile woli lub do zmordowania policzków nadawać, ſich ſatt, oder müde ohrfeigen, *Bs.* napeſtati, ispeſtati.

NAPOLNY, - a, - e, na polu się znayduiący, auf dem Felde befindlich, *Rs.* напóльный, *ob.* polowy, polny.

NAPOMINAĆ *Act. ndk.*, NAPOMNIEĆ, *F.* napomni *dk.*, *Bh.* napominati, napomenauti; *Slo.* napominám; *Sr.* 1. napominam; *Vd.* napomeniti, napominati, opominit, opomeniti, opominati, opomenuvati, pominati, s'varit, peratovat; *Crn.* pominam, oppominam; *Cro.* opominati, opominam, opomenuti, nagovarjam; (napominam *mentionem facio* wspominam); *Rg.* napomenuti, napomegnivati, nagovoritti, nagovárati; *Bs.* nagovarati, toliti, potiççati, svjettovati, kaniti, nukkati; *Dl.* szitovati; *Rs.* увѣщать, увѣщавать, каять, каю (*Rs.* напомянуть, напоминáть, напомнить ÷ przypomnieć); *Ec.* прiувѣщавáю, уговáриваю, прiумоляю; upominać, słowami napędzać, namawiać, ermahnen, erinnern. Ktokolwiek cię będzie napominać na dobro twoie, ze czcią słuchay i podziękuy mu. *Teatr* 42 *d*, *B*. Między urzędniki dworſkiemi mało iest, którzyby chcieli abo śmieli pana *napomionać a słowy *ſtreſtać. *Kosz. Lor.* 48. Napominać drugich, nayłacniey. *Cn. Ad.* 539, cf. drugiemu dobrze wnet poradzimy, a sami sobie nie umiemy; Drugim przygania a sam nic nie czyni; Sam błądzisz, a drugich rządzisz). Napominanie, Napomnienie, *Subſt. Verbi*, das Ermahnen, die Ermahnung; *Sr.* 1. napominano; *Vd.* napomenenje, opominanje, opomina, opomenik, pomenitje; *Rg.* napomena, napomena; *Ross.* увѣть, увѣщáніе, увѣщаваніе; *Ec.* увѣ́тливство, уговореніе, (напоминаніе wspominanie, wzmianka). Cierpieć nie może tych, którzy mu czynią napomnienia. *Teatr* 23 *b*, 15. Napominanie pierwsze ma bydź niż karanie. *Cn. Ad.* 539. cf. nie zaraz do twardych słów; pierwey fuki, niż puki; Kto gardzi słowy prostemi, tego trzeba dębowemi). NAPOMINACZ, - a, *m.*, *Boh.* napominač, napominatel; *Slo.* napominawatel; *Sr.* 1. napominaŧ; *Vd.* opominavec, opomenius, opomenjavec, opominar; *Rg.* napomenitegl, nagovàralaz, nagovoritegl; *Bs.* nagovoritegl; *Cro.* nagovoritel, nagovarjavecz; *Ec.* напоминáтель, *Rs.* увѣщатель. ten co upomina, napomina, *hortator. Mącz.*, der Ermahner. Miło mi iest urząd monitora, t. i. napominacza czyli przestrzegacza, sprawować. *Mon.* 70, 131. Niecierpliwy duch, ani ieszcze unoszony, Gardzi napominacza słowy oburzony. *ib.* 129. Ja iestem milczącym napominaczem. *Baz. Sk.* 189. *w rodz. żeńſk. Sr.* 1. napominarka; *Rg.* nagovoritegliza. NAPOMINALNY, - a, - e, napominaniu służący. *Cn. Th.*, Ermahnungs-. *Sr.* 1. napominarſki, napominaté; *Rs.* увѣщáтельный, увѣ́тный; *Ec.* увѣщавáтельный, увѣ́тливый. Nakazuie senat księżom, aby wzięli listy napominalne, a publikować ie kazali na kazalnicy, aby temi listy byli napomnieni wszyscy. *Baz. Hiſt.* 92. Dzieło napominalne, *Mon.* 71, 219. Owa część filozofii, którą Grecy napominalną zwali, my przykazuiącą zowiemy. *Pilch. Sen. liſt* 5, 180. (*Napominek *Cro.* napomenek, memorial, *Dl.* uspomena, ÷ Memoryał).

NAPOMKNĄĆ, *F.* napomknie *Act. idntl.*, NAPOMYKAĆ, *ndk.*, *Bh.* ponawrhugi, ponawrhnu; namknąć, naprzymykać, przymknąć, nasunąć co, podadź, hinſchieben, hingeben, hinreichen. Jeden napomknął, drugi porwał. *Cn. Ad.* 308. cf. Jeden wynalazł, drugi zrobił). Napomykać kogo, ÷ nawodzić, wzbudzać, zachęcać, hinleiten, führen, bewegen. Nie mamy napomykać ludzi na łakomstwo, na niezgodę; sam człowiek przez się iest do tego skłonny. *Gor. Sen.* 164. Niekarność napomyka nieisko ku złemu.

Gor. Wł. M. 2. Nie ieſt nikt, kogoby nie napomykało do dania powtóre dobrodzieyſtwa to, iż raz dał. *Gor. Sen.* 261. Alexander W. miał Homera tak we czci, aby napomknął kogo ku pisaniu o sobie. *Gor. Dw.* 66. – Nie day powodu, nie napomykay. *Cn. Ad.* 570. nie day przyczyny, gieb keine Veranlaſſung. – Napomykać, dawać do zrozumienia, natrącić, an die Hand geben, zu verſtehen geben, Veranlaſſung geben, einen Wink geben, veranlaſſen. Jeno napomknąć, sam się domyśli. *Cn. Ad.* 669. nie trzeba go wiele namawiać). Nic nie taiąc, przyczynę napomkniętą powie. *Przyb. Milt.* 61. t. i. wspomnioną, natkniętą. NAPOMKNIENIE *Subſt. Verb.*, powód *Cn. Th.* Anlaß, Wink. Ty nie potrzebuiesz napomnienia, lecz tylko napomknienia. *Pilch. Sen. liſt.* 96, natrącenia.

NAPOMOCNY, – a, – e, przypomocny, *Bh.* napomocny) mitbehülflich, etwas beytragend. O to ſtarać się ma hetman, żeby żołnierzom słońce, kurzawa, dym napomocne były w bitwie. *Archel.* 2, 27. *Bh.* napomahati, napomoct, *Vd.* napomagati, z pomodz do czego.

NAPOPAĆ komu *Act. ndk.*, nałgać mu powtarzaniem popa, ty popie; jemanden einen Pfaffen über den andern ſchelten. cf. nachłopać, nababać komu. *Cn. Th.* 453.

NAPOR, – u, *m.*, *poet.*, z napieranie, Zudringlichkeit, Zudrängen, Aufdrängen: *Cro.* napor, *Sr.* 1. napéranſtwo; *Rg.* nápor, *Rs.* напóрь. Tak rzekł monarcha z groźbą, i wstał z tronu ſkory, Uprzedzaiąc roſtropnie niewczesne napory, Gdyby iego odwagą zapalony drugi Kto z wodzów chciał się teraz podjąć tey usługi. *Przyb. Milt.* 51. Napor, napadanie, napieranie, das Eindringen, Zudringen in den Feind. Maiąc iuż wpadać do ziemi Chełmińſkiey, obwarował pierwey zameczki swoie dla wycieczek i przytułku w czasie naporu. *Nar. Hiſt.* 4, 332. NAPORNY, NAPORCZYWY, – a, – e, – ie, *adv.*, napieraiący, naciersiący, natarczywy, zudringlich, *Rs.* напóрный. Błąd naporczywy *temerarius error. Zebr. Ow.* 295.

NAPORUCZAĆ *Act. dk.*, *Boh.* Naporaučeti z *multa mandare*, wiele pozalecać, viel auftragen, übertragen.

NAPORZĄD *ob.* porząd.

NAPOŚLEDNIEYSZY, NAPOŚLEDZ *ob.* pośledni.

NAPOŚMIEWAĆ się z kogo *Rec. Cont.*; naśmiewać się, urągiwać sobie, ſeinen Spott und Gelächter mit jemand treiben. Gdy się tak napośmiewali z niego, zwlekli z niego onę czerwoną szatę. *Leop. Matth.* 27, 31.

NAPOSYŁAĆ *Act. dk.*, *Bh.* napoſylati, wiele nasyłać, viel über einander ſchicken.

NAPOTKAĆ, *F.* Napotka *Med. dk.*, natrafić na kogo, einen begegnen, antreffen. Ach iakem szczęśliwie Wc Pana napotkał. *Teatr* 7, 96. Szuka zgubionego syna; bada się wszystkich, kogo tylko napotka. *Stas. Num.* 1, 151. Potrafię ia z tym paniczem, bylem go tylko gdzie bezbronnego napotkał. *Teatr* 28, 108. Nie wiedziałem, że mię to napotka. *Pilch. Sen. liſt.* 2, 257. Mądry wie, że go wszystko napotkać może. *ib.* NAPOTYKAĆ się *Rec. dk.*, dosyć często utykać, *Bh.* naklopeytati ſe; *saepe offendere*, *labi*.

NAPOTYM, z na przyszłość, in Zukunft; *ob.* potym, *Boh.* napotom, bopotomniſchoho, dahlep po tóm; *Rs.* впредь.

NAPOWIETRZNY, – a, – e, *Rs.* небопáрный, na powietrzu się znayduiący, in der Luft befindlich. Twory napowietrzne, różne widowiska i dzieła przyrodzone, w atmoſferze się pokazuiące. *Sniad. Jeo.* 277. Twory napowietrzne ogniſte, pioruny, gwiazdy spadaiące i t. d. *ib.* 346. Komety miano za ognie napowietrzne. *Boh. Pr.* 8. Różne różnych mniemania o napowietrznym ogniu. *Scheidt.* 120. – NAPOWIETRZYĆ, *F.* Napowietrzy, *Act. dk.*, powietrzem pozarażać, verpeſten, mit der Peſt nach und nach anſtecken. – *Fig.* Sekty heretyckie rożnemi odszczepieńſtwy wszystkę ziemię Czeſką napowietrzyły. *Krom.* 486.

NAPOWIEDZIEĆ, *P.* Napowie *Act. dk.*, napowiadać *ndk.*, *Bh.* napowědjti, napowjdati, *Rs.* насказáть, насказывать, наговорúть, наговáривать; wiele iedno po drugim rozpowiadać, vieles nacheinander herſagen, hererzählen; *Cro.* napovědàti, napovęm, napovęduvati, z nakazać; *Vd.* napovedeti, napoviedati, z oznaymić, zwiaſtować). Różnych rzeczy mu napowiadałem. *Teatr* 36 *b*, 63. Dobrze to ieſt; ale ia mam ci wiele nowin napowiadać. *ib.* 52 *c*, 29. Tyle mi ſtraſznych napowiedała rzeczy, żem się aż rozpłakała. *Teatr* 16 *b*, 8. O wolności wiele pięknych rzeczy nam napowiedał. *Pam.* 35, 1. 291. Wſtyd mię za słowa, iakich śmiał mi napowiedzieć. *Zebr. Ow.* 26, naliczyć). Nie ieden śiła tak napowie, iako do czego ochotnego i chciwego widzi. *Warg. Cez.* 76. Takeś tu Wc Pan czyſtych rzeczy napowiedział, iżby szkoda, którą inną rozmowę w to wtrącać. *Gor. Dw.* 380. Napowiadać się, – nagadać się (*Bh.* napowjdat ſe) ſich ſatt reden, müde erzählen. Napowiadał mi się o dziwnych rzeczach. *Warg. Radz.* 161.

*NAPOWIEŚĆ, Napowieśdź, *F.* napowiedzie *cz. dk.*, namknąć, *phys. et. mor.*, berühren, erwähnen. O satyłowey zagubie napowiodł. *Zebr. Ow* 149. *reminiscitur.*

NAPOWTARZAĆ *Act. dk.*, *Bh.* napakowati, z *saepe repetere*, oft genug wiederholen.

NAPOY, – oiu, *m.*, *Bh.* napog; *Sr.* 1. napoy; *Vd.* pitje, pivu, piva, popilu, pialu, piazha, pilish (cf. piwo); *Cro.* napitek (*ob.* napitek), pilo, pitvina; (*Cro.* napoy, schava, z ſtek; napoynicza *potio*); *Rs.* напúтокъ, пóйло; (*Rs.* напóйка szczyptka tabaki); *Ec.* пúво, пумíе, напúтокъ; co się piie, picie, napitek, trunek, der Trank, das was man trinkt, Woda ieſt napoy naypowszechnieyszy, i nayprzyzwoitszy. *Krup.* 5, 86. Przez wiele lat innego napoiu nie piiał, iedno szczérą wodę. *Birk. Gl. K.* 16. W obłoki suche uſta wlepili i oczy, Co większa tym ich bardziey głod napoiu tłoczy. *Bard. Luk.* 61. t. i. pragnienie). Dała swemu kochankowi napoy miłosny, od którego on umarł. *Mon.* 76, 22. NAPOYNY, – a, – e, napoiowy, od napoiu, Trank-. Napoyne ofiary, abo mokre ofiary. *W. Levit.* 7, 30.; *Leop. ib.*

NAPOYMOWAĆ *czyn. czſtl. dk.*, wiele poymować, viel nehmen, annehmen, aufnehmen. Salomon zięty głupią miłością, dziewek pogańſkich sobie napoymował. *Gil. Kaz. Cc* 6 *b.*

NAPOŻYCZAĆ *Act. ndk.*, Napożyczyć, *F.* napożyczy *dk.*; wiele raz po raz pożyczać viel nach einander borgen, aufborgen. Napożyczała Jeymość pieniędzy, i wydała je na bale. *Teatr* 24 *b*, 74. Hebrayczykowie napożyczali u Egipcyan kubków, i rozmaitych kleynotów. *Wrobl.* 247.

NAPRAĆ, *F.* napierze, napiorę *Act. dk.*, *Boh.* naprati, wiele poprać, viel waſchen. *Transl.* Naprać się kogo, do woli mu skórę wyłoić, einen nach Herzensluſt durchgerben

Tegom sobie naybarziey życzyła, abym się ciebie do woli naprała. *Paſt. F.* 133.

NAPRACOWAĆ się, *rec. dk.*, *Bh.* **napracowati ſe**; *Ross.* нарабо́таться, нараба́тываюсь; n. p. Człowiek narobi się, napracuie, a grad wszyſtko psuie. *Karn. Kat.* 422, do zmordowania się popracować, **ſich ſatt und mü-de arbeiten.**

NAPRAGNĄĆ się *rec. dk.*; n. p. Nałacznęli się i napragnęli się słowa bożego. *Wrobl.* 253, pragnieniem zmordować się, **vor Durſt verſchmachten, lange genug ſchmachten.**

*NAPRASNY, NAPRÓŻNY, - a, - e, - o *adv.*, *Rs.* напра́сный, напра́сно, próżny, nadaremny, daremny, n a nic, **eitel, vergeblich, vergebens, umſonſt.** Naprażne były nasze wrzaſki i bezpotrzebne nasze prośby. *Weryf.* 65. Naprasno skwierczeli, i nadaremną dokukę czynili. *ib.* 65.

NAPRASOWAĆ *cz. dk.*, ile dosyć czego wyprasować, **genug preſſen, ausprеſſen, glätten**, *Rs.* нажа́ть, нажима́ть. Naprasować się, **ſich ſatt und müde preſſen, glätten.**

NAPRASZAĆ *ob.* Naprosić, *et* Naprószyć.

NAPRASZCZAĆ *ob.* Naprościć. NAPRASZCZACZ, - a, *m.*, polepszacz, naprawiacz, poprawiciel, *corrector. Mqcz.*, **der Graderichter, Verbeſſerer.**

NAPRAWA, - y, *ż.*, *Bh.* **naprawa**, poprawa, naprawianie na lepsze, **die Verbeſſerung, Beſſerung, das Ausbeſſern, Zurechtmachen**; *Vd.* naprava, napraulenje, napraulishtvu, z naſtroienie, narządzenie); *Ross.* перепра́вка, испра́ва, испра́вка, вы́правка. Wnet poſtrzeżono, że i Ptolomeusza gieografia wielkiey potrzebuie naprawy. *Wyrw. G.* 5. Zepsowanie prędko, naprawa nierychło się wiedzie. *Fred. Ad.* 3. *Pilch. Sen. liſt.* 384. Bóg ſtarca tak mądrego zesłał na naprawę Moich błędów, i czynów moich na naprawę. *Jabł. Tel.* 144. W takowych kobietach karmia wszyſtka w żywność a naprawę ciała się obraca, tak iż żadne pożywienie płodowi nie zoſtaie. *Spicz.* 181, tucz). - *Jurid.* naprawa, bassarunk. *Szczerb. Sax.* 6, nagroda, **Schadenerſatz.** - §. 2. Naprawa, z *NAPRAW, - u, *m.*, namowa, poduszczanie, naprawienie na co, przygotowanie, naſtroienie, narządzenie, **Anſtiftung, Anleitung, Zubereitung, angeſtellte Händel, aufgeſtellte Fallen.** Wszyſtko to się działo za naprawem Antoniego. *Chroſć. Fars.* 77. Jeśli drugiego z nieobaczenia pchnie, albo rzuci nań iakie naczynie bez naprawy .... *Budn. Num.* 35, 22, nieumyślnie *Bibl. Gd.*, **ohne Abſicht).** O tym rozbiciu rozumiano, iakoby się z cesarſkiey naprawy działo. *Sk. Dz.* 835. W porcie gotowano naprawy, Jak zdradziecko zaszepić Portugalſkie nawy. *Przyb. Luz.* 39. NAPRAWCA, - y, *m.*, NAPRAWIACZ, NAPRAWICIEL, - a, *m.*, który co poprawia, naprawuie, *Bh. et Slo.* **naprawitel, naprawnik**; *Sr.* 1. **poſrebjak, zporedjnik**; *Vd.* popraulavez, popraular; *Cro.* napravitel, prenapravitel; *Rg.* napravitegl, ponapràvitegl ispràvitegl; *Rs.* испра́витель; *Ec.* спра́вщикъ; **der Verbeſſerer, Wiederherſteller, Zurechtbringer.** Adryan zaiechał do Afryki, pokoy i urząd naprawuiąc, i pisali go pochlebcy naprawcą Afryki. *Sk. Dz.* 78. Mamy w sobie uſtawicznego ſkazioiela, trzeba nam więc uſtawicznego naprawiciela. *W. Poſt. W.* 241. Publiczny sędzia i naprawca obyczaiów. *Mon.* 71, 169., *ib.* 67, 47. Rzeczpospolita ma swoich obrońców, opiekunów, ſtróżów, naprawicielów. *ib.* 70,

269. Pan Jezus, ten nayszlachetnieyszy naprawca świata, chciał przywrócić człowieka do pierwszey godności. *W. Poſt. W.* 242, *Bax. Hiſt.* 48. Kazimierz, naprawcą pokoiu nazwany. *Krom.* 94. - §. 2. Naprawiacz na kogo zdradliwy *subornator Cn. Th.*, **der Anſtifter, Aufheßer.**

NAPRAWIAĆ *Act. nied.*, NAPRAWIĆ, *F.* naprawi *dk.*, Naprawować, naprawuie *Contin.*, *Bh.* **naprawiti, naprawowati, oprawiti, oprawowati**; *Slo.* **naprawugi**; *Sr.* 1. **zpoſrebjam** (*ob.* sporządzić); *Vd.* poprauit, popraulati, kerpati (napraviti z narządzić, urządzić, zaprawić); *Crn.* napraveti, napravlam; *Cro.* napravlyam, prenapravlyam, zadelávam, zadelati; *Bs.* napraviti, naciniti; *Rg.* napràviti, napravglivati, naprâvgljati, ponapravgljati, nacinitti; *Rs.* **исправить, исправля́ть, запра́вить, запра́вля́ть, вы́править, вы́правля́ть, сдо́бриться, сдобривать, хи́тить, хи́чу. ухи́тить, ухичивать, прихити́ть, прихи́чивать, учини́ть, учиниватъ, исчини́ть, вычини́ть, вычи́нивать**; *Ec.* справля́ю. popsute narządzać, poprawiać, polepszać, **zurecht machen, verbeſſern, ausbeſſern.** (*NB.* poprawić dziś więcey używa się w znaczeniu moralnym, naprawić w fizycznym, osobliwie o rzeczy przez używanie nadpsutéy; dawni mniey zachowywali téy różnicy). Nie tak łacno naprawić ludzie, iako ie łacno zepsować. *Sk. Kaz.* 621. Łacniey zepsować, niż naprawić. *Cn. Ad.* 411. Naprawił wszyſtko, co się przeciw prawom kościelnym porobiło. *Sk. Dz.* 1065. Usiłował bitwę znowu naprawić; ale widząc, iż próżno, pierzchnął za drugiemi. *Stryik.* 292. Chodkiewicz ſtarał się karę żołnierſką naprawić, która znacznie była z ſtarożytnych terminów wykroczyła *Tward. Wład.* 97. Losy moie iuż naprawione; ta szacowna ręka zaciera we mnie pamięć dawnych nieszczęść. *Teatr* 53, 49. Moie interesa tym wcale się nie naprawiaią. *Teatr* 1 c, 74. - 2) Naprawić, narządzić, urządzić. **anrichten, zurichten, einrichten**, *Vd.* pernarediti, narediti, napraviti, napuſtiti; *Ross.* **наторо́ить, нагаривать, напра́вить, направля́ть, направливаю, настроить, настроивать.** Osobno obiedwie się ſtawią, J parę poſtaw z przędzy cieniuchnéy naprawią, *intendunt. Zebr. Ow.* 128. Gumna naprawione i nasadzone brogami ſtoią. *Glicz. Wych. M* 5. Naiął zdraycę, aby Henryka zabił, na kościele kamień srogi naprawiwszy nań. *Zygr. Pap.* 315. Bóg lato swym dowcipem, i zimę naprawił. *Kanc. Gd.* 178. - naprawiać kogo, albo co na kogo, z nasadzać nagotować nań, namawiać, poduszczać, **gegen jemanden anſtiften, anheßen, auf ihn abrichten, beſtellen, zurichten.** Tak ten winny ieſt, co źle działa, iako i ten, co drugie naprawia. *Ezop.* 110. Cudze grzechy te zowiemy, które acz my nie sami czynimy, wszakże albo drugich naprawiamy, albo pomagamy, albo nie hamuiemy. *Hrbſt. Nauk. l* 6 *b.* Myślili mu źle, a dobréy woli nań nie mogli być, przenaydowali i naprawiali, aby go zabito. *Glicz. Wych. G* 1 *b.* Henryk naprawił Niemieckie książęta na Bolesława, aby go namówili przyiechać do niego. *Bielſk.* 77. Naprawili nań fałszywych świadkow. *W. Act.* 6, 11. Obaczyli wszyscy niewinność biſkupa, a potwarz tych, co niewiaſtę naprawili. *Sk. Dz.* 206. Filip Miryteusza, naprawiwszy lekarza, trucizną umorzył. *Sk. Dz.* 121. Euzebia zayrząc Helenie, że częſte dzieci miewała, naprawowała baby, żeby dzieci .... *Sk. Dz.* 237. Naprawił Olbracht niektóre poddane swoie,

aby puścili głos, że Turcy ciągną wielką mocą na Podole. *Bielsk.* 434. (z. NAPRAWIĆ, *F.* Naprawi *Act. dk.*, wiele i długo nagadać, napowiadać, viel herreden. Człowiek któren mówi, co mu przyydzie na myśl, naprawi często wiele bredni. *Zab.* 5, 85.). NAPRAWIANIE, NAPRAWIENIE, - ia, *n.*, *Subst. Verb.*, naprawa, das Beſſern, die Beſſerung; das Anſtiften. NAPRAWIONY, - a, - e, *Part.*, verbeſſert, angeſtiftet. NAPRAWIACZKA, NAPRAWICIELKA, - i, ł., *Slo.* naprawitelkynė; *Rg.* ponapravitegliza; *Rs.* исправи́тельница. która poprawuie co nadpsutego, die Verbeſſerinn, Zurechtmacherinn, Wiederherſtellerinn. Marya, naprawicielka rodzaiu ludzkiego. *W. Poſt. W.* 3, 375. Naprawicielko świata! *Birk. Obor. B.* - 2. która co albo kogo na kogo naprawia, die Anſtifterinn. NAPRAWIŚWIAT, - a, *m.*, *Mon.* 75, 590, będący w pretensyach poprawy całego świata, cf. bocian, co świat czyści, ein Weltverbeſſerer. NAPRAWKA, - i, ł., *dem. nom.* naprawa, = reparacyyka, die Ausbeſſerung; *Ross.* чи́нка, почи́нка, зачи́нка. Gmin w niewolą wzięty po zamkach pogranicznych na naprawki fortec rozsadzono. *Nar. Hſt.* 3, 104. Naprawki i dobiorki łożów, kół, osi, przodkarów, dyszlów. *Jak. Art.* 1, 239, t. i. zapas do naprawy służący, Ausbeſſerungsvorrath. NAPRAWNIK *ob.* Naprawiciel, NAPRAWNOŚĆ, - ści, ł., możność być naprawionym, die Verbeſſerlichkeit; *Vd.* perpraulenoſt, perpraulivoſt; *Ec.* испра́вность. NAPRAWNY, - a, - e, - ie, *adv.*, co się da naprawić *reparablis, Cn, Th., Mącz., Bh.* naprawitedlný; (*Bh.* naprawný, z prawa i nieczemu należegiczý) *Sr.* pořebjné; *Vd.* napraulen, perpraulen; *Ec.* испра́вный, verbeſſerlich. Nienaprawny, co nie może bydź naprawionym, *irreparabilis. Mącz.* - b) = naprawiony, verbeſſert, zurecht gemacht.

NAPRAŻYĆ *cz. dk.*, prażąc dosyć posmażyć, genug prägeln, *Rs.* напряжи́ть.

NAPRĘŻYĆ, *F.* Napręży *Act. dk.*, Naprężać *ndk.*, *Boh.* napřahnauti, napřahati, = zamach czynić, rękę wyciągać); *Rs.* напрячь, напря́гать, напружить, напружи́ваю, mocno natężyć, ſehr ausſpannen, ausrecken, recken, ausdehnen. Naprężaiąc wnątrz swoiey przeſtrzeni Płomiennym bania powietrzna duchem się odyma. *Kniaz. Poez.* 2, 148. Gdy baie, uszu naprężł. *Zab.* 12, 101. Już nieprzyiaciel tak się naprężył, Jakby po większey części nas zwyciężył. *Chrość. Fars.* 273. *Ec.* пружа́тися natężyć się, usiłować; *Rs.* напря́чься nabrzmieć, напру́гий tęgi, mocny.

NAPROŚCIĆ, *F.* Naprości *Act. dk.*, NAPROSTOWAĆ, *ndk.*, NAPRASZCZAĆ *Frequ.*, prostym robić, grade richten, grade machen. *Recuruo*, zaś nakrzywiam, na drugą ſtronę naginam, napraszczam. *Mącz.* Napraszczam, odginam, *reflecto. Volck.* 315. Co się ſkrzywiło naprostować. *Pilch. Sen.* 106. Gdy się komu miecz ſkrzywi, woli go o ścianę zawadziwszy łamać a napraszczać, a choćby się i złamał, woli na ten czas szkodę mieć, niżliby mu się czasu potrzeby spadać miał. *Rey Zw.* 76 *b.* Czego krzywego, gdy kto z prędka napraszcza, rychléy snadź złomi, niż naprości. *Glicz. Wych. G.* 1. Nasza krzywość ma być napraszczana prostą wolą bożą. *Hrbſt. Nauk. A* 4 *b*, nakierowana). Wyrównay drogi, naprość krzywe sprawy W gościniec prawy. *Groch. W.* 91. Krzywe te serca iak naprościć? *W. Poſt. W.* 2, 182. Młodą płonkę łacno naprostować. *Cn. Ad.* 507, Młodego łacniey rządzić). Pagorek będzie poniżon, i będą drogi krzywe naproszczone. *Leop. Jes.* 40, 4. - Miey na to wagę mierną, kędy działo naprościć? *Bielsk. S. N.* 36, t. i. narychtować.) - Będę chwalił ciebie w sercu naproszczonym. *Wrob.* 278, *in directione cordis*; w naproszczeniu serca. 1 *Leop. Sap.* 9, 3. w prostocie serca. 3 *Leop.*).

NAPROSIĆ, *F.* naprosi *Act. dk.*, NAPRASZAĆ *ndk.*, wiele poprosić, viel zuſammen bitten; *Sr.* 1. naproſchnyu; *Vd.* naprositi, (naprashati, = zapytywać się); *Cro.* naprassam; *Bs.* naprositi, prosecch nakuppiti; (*Rs.* напроси́ть, напра́шивать nażebrać). Rozmaitych narodów naprosiwszy, wszyſtkim tam hoyność wielką dóbr swych udzielaią, sąsiady bankietuią. *Pascz. Dz.* 86. Na wesele zewsząd gości naproszono wiele. *P. Kchan. Orl.* 257. Napraszanie gości na biesiadę. *W. Poſt. M.* 351, *Vd.* naproshnja, naproshenje. NAPROSIĆ się *Rec.*, *Boh.* nas prosyti ſe, rozprosyti ſe; bardzo wiele i długo do namordowania się prosić, ſich müde bitten, ſehr viel und lange bitten. Nakaślał się, namigał się, naprosił się, i z resztą uciekł. *Teatr* 36 *c*, 72.

NAPROSZYĆ, NAPRUSZYĆ, *F.* Naprószy *Act. dk.*, NAPRÓSZAĆ *ndk.*, (*Etym.* proch) potrząść, *propr. et fig.*, beſtreuen, *Bh.* napraſſiti *puluere conspergere*; (naprſſeti *multum depluere*, *impluere*); *Vd.* naprashiti; *Rg.* naprâsciti; *Cro.* naprassujem; *Ross.* напороши́ть, насори́ть, наса́ривать. Nie tak iak owi głupi Matusowie, co krzyczą, wrzeszczą naproszywszy głowę. *Wad. Dan.* 260. - *2. naprosżyć, = naszczać, n. p. Litwa do Strasburga miasta naiechali; a mimo insze zelżenie świątości, ieden łotr w chrzcilnicę naproszył. *Stryik.* 260.

NAPROWADZIĆ, *F.* naprowadzi *Act. dk.*, Naprowadzać, *ndk.*, nawodzić na drogę. *Cn. Th.*, auf den Weg bringen, auf die Spur bringen, jemanden wohin leiten, zu etwas hinführen; *Vd.* napelati, napeluvati; *Cro.* napelyati, napuchuvati, napuchújem, naputiti, *Sla.* vputchivati; *Ec.* наводу́. Starożytni żelaznym ſtylem na drewnianych, woſkiem naprowadzonych tabliczkach pisywali. *Mon.* 73, 206, powleczonych, überzogen. NAPROWADZICIEL; - a, *m.*, der Hinführer, *Vd.* napelaus, *Cro.* naputitel, naputnik; *Ec.* наста́витель, наставникъ, вождь, *f.* naprowadzicielka, *Cro.* naputetelicza.

NAPROŻE, NAPROŻNIK *ob.* Nadprożek. NAPROŻNY *ob.* *napraśny.

NAPRUĆ *cz. dk.*, Naporze *F.*, ile dosyć poprzć, genug auftrennen. Naprzć się, ſich ſatt und müde trennen, *Rs.* напоро́ться nakłóć się.

NAPRYSKAĆ *cz. dk.*, wiele popryſkać, viel beſpritzen; *Rs.* напры́скать, напры́скивать. Napryſk *Rs.* напры́скъ u introligatora, nakrapianie oprawy książek.

NAPRZĄŚĆ, *F.* Naprzędzie *Act. dk.*, wiele uprząść, viel ſpinnen, viel fertig ſpinnen; *Vd. et Bs.* napresti; *Rg.* naprésti; *Cro.* naprédam; *Ross.* напря́сть, напряду́. Wszyſtkie niewiaſty iedwab' ten przędły, a przynosiły naprządłszy. *Budn. Ex.* 35, 25. Byłabym sobie oto ze dwa moty naprzędła, com darmo latała. *Teatr* 14 *d*, 2 *b*.

NAPRZEĆ *ob.* Napierać. NAPRZECIW, NAPRZECIWKO *Adv.*, *et praep. reg. Genit. et Dat.*; *Boh.* naproti, wſtrzic; *Slo.* naproti, naprotiwa, w uſtrzetý; *Sr.* 1. napięcio, z napięcia; *Sr.* 2. napſcheſchiwo; *Crn.* napruti, su-

proti, prejk, nazvišt; *Vd.* napruti, zbriespruti, pruti; *Cro.* naszaproti, prema, naprot, szuprot, szuproti, naproti, proti; *Sla.* prama; *Bs.* prema, protiva, suprocch; *Rs.* напротивъ, супротивъ, насупротивъ, насупротивку. z przeciwney ſtrony, **gegenüber, entgegengeſetzt, entgegen.** Przez kąty wynaydować zwykliśmy położenie rożnych mieysc, iednych naprzeciw drugim. *Jak. Mat.* 1, 17. Nie ieſtci nam boiowanie przeciwko ciału i krwi, ale przeciwko xiążętom i mocom, naprzeciwko rządcom świata, naprzeciwko duchom niecnotliwym. 1 *Leop. Efez.* 6, 12. Prawda, naprzeciw którey niemasz co powiedzieć. *Teatr* 19 *c*, 77. Mieszka naprzeciwko ratusza. *Bndtk.*, **gegen über.** Naprzeciw sobie. *Botan.* 49, naprzeciw siebie. *Jundz.* 2, 11. **einander gegen über.** Wyyść naprzeciwko komu, **einem entgegen gehen**; *Cro.* naprotiti; *Ec.* противоиду. Wyiechać naprzeciwko komu, **entgegen fahren oder reiten.** Naprzeciwko ſtawiam, kładę, ἀντιτίθημι, *oppono. Cn. Th.*, naprzeciwko ſtawianie, *oppositio. ib.*; *ob.* *naprzeki, przeciw, przeciwko. NAPRZECIWLEGŁY, - a, - e, naprzeciwko leżący, **entgegen liegend.** Liście naprzeciwległe *oppoſita*, kiedy co dwa liście naprzeciw sobie wyraſtaią, *Botan.* 49. Gałęzie naprzeciwległe, gdy dwie gałęzie na pniu, lub łodydze, naprzeciw siebie są osadzone. *Jundz.* 2, 11. cf. naprzemianległy (*ob.* przeciwległe kąty). NAPRZECIWNY, - a, - e, na przeciwko będący, **entgegen geſetzt, entgegenliegend**; *Bh.* **naprotivſſi**, co na proti geſt; *Ec.* прямный. Jdźcie do naprzeciwnéy wsi. *Budn. Luc.* 19, 30.

NAPRZEDZIEY *ob.* naprzód.

NAPRZEK, *NAPRZEKI *adv.*, *Crn.* prejk, = naprzeciw, w poprzek, w przek, na poprzek, na ukos, przez, **über zwerch, quer über.** Drewno naprzeki drzewa żaglowego położone, *antenna. Mącz.* Gdziem ia ieſt, granic nie rozszerza Łotroſtwo, z kimem naprzek, tam moia broń zmierza. *Ryb. Geſl. C* 2 *b.* NAPRZEKARZAĆ się komu, przekory narobić. *X. Kam.* **viel zu Poſſen thun.**

NAPRZEMIANLEGŁY, - a, - e, *Rs.* посмѣнный, **abwechſelnd, in abwechſelnder Ordnung gelegen.** Liście naprzemianległe *alterna*; z których ieden liſt powyżey drugiego w około gałęzi wyraſta. *Botan.* 49. *Jundz.* 444. Gałęzie naprzemianległe, gdy ſtopniami po sobie następuią. *Jundz.* 2, 10. NAPRZEMIANNY, - a, - e, na przemiany uczyniony, abo czyniący co, idący, **abwechſelnd.** Anguł naprzemianny *alternus. Solſk. G.* 2. Naprzemiannie *adv.*, **wechſelsweiſe**; *Ross.* посмѣнно; na przemiany; *ob.* alternata, = naprzemianność.

NAPRZÓD, NAYPRZÓD *Adv.*, *NAPRZEDZIEY (niby *Superlatiue*), *Bh.* **napřed**; *Slo.* **napřed, předně, ponagprw**; *Sr.* 1. **nayprzeyi, nayprzédé, zprzédka, pżedewſchim**; *Sr.* 2. **naprzetk**; *Sla.* naprid; *Vd.* naprei, napried, priedi, popriedi, poprieda, (sanaprei, = na dal), narprei, narpoprei, predvsem; *Crn.* napręj, narpoprej; *Cro.* napre, napred, zpreda; *Rs.* напередъ, напереди, naypierwey, wprzód, **voraus, zuerſt, temporis et loci.** Naprzód ſtworzył bóg niebo i ziemię. *Radz. Gen.* 1, 1. *not.* „przed wszyſtkim, albo pierwey niż co było". Naprzód idzie nam o chwałę bożą, zasię o cześć syna bożego; potrzecie o sławę ducha *S.*, *Gil. Kat.* 5. *Naprzedziey to wam mówię. *Sekl. Joan.* 8. *not.* „na początku". - Naprzod! = daley! **vorwärts!** (*Cro.* napredek = postępowanie, postępek; *Cro.* napreduvati = przyśpieszać). Maszeruiąc z rekrutem, komenderuie: naprzod! marsz! w lewą! w prawą! *Kaw. Nar.* 228. Konia za każdym zastanowieniem się harapnikiem postrasuy, i naprzód popędzić. *ib.* 385. - §. Naprzód mieć, = prym mieć, **den Vorrang haben, zum Voraus haben.** Nasi mieli wiele naprzód, iż byli zbroyni, siekli mieczmi pogaństwo nagie. *Bielſk.* 53. - §. Dadź komu naprzod, wprzod, przodek, = ustępować mu, **einem den Vorzug laſſen, ihm weichen.** Wilk ze swemi zwierzęty na orła powstawał, Orzeł z ptaki wszystkiemi naprzód mu nie dawał. *Bielſk. S. M. A* 3 *b.* Ten ma wiele nad insze w zacności domu, Ten dobrą sławą nie da naprzód nikomu. *Hor.* 2, 2. Znam kilku starych, którzy pięknie śpiewaią, a nie dadzą w tym żadnemu młodemu naprzód. *Gor. Dw.* 93. - §. *Naprzód, = na przyszłość, w przyszłe, *Rs.* напрдки, **in die Zukunft, voraus, vorher.** Zygmunt stary był człowiek daleko naprzód patrzaiący. *Modrz. Baz.* 424. - §. *NB.* Naprzod powinno być pisane, gdzie znaczy *naprzod*, = na przodek, n. p. idź naprzod, abo na przod; gdzie zaś tyle znaczy co *naypierwey*, i wyraźnie ieſt w ſtopniu naywyższym, *in ſuperlatiuo*, dla różnicy od pierwszego, lepiéy ieſt pisać *nayprzod*, n. p. nayprzod to uczynił, potym do tamtego się wziął.

NAPRZTYKAĆ komu w oczy *Act. ndk.*; nałaiać mu w oczy, nakpać, **einen ins Geſicht ausſchelten.** Nie mam gęby, a przecięż każdemu *naprztykam. *Chmiel.* 1, 1201.

NAPRZYCZYNIAĆ *cz. dk.*, doſtatecznie przygotować, **genug bereit machen.** Dworka powinna serwet doſtatek nadziałać, nici pannom do białego szycia naprzyczyniać, sznurków nabielić. *Haur. Ek.* 86. - §. naprzydawać, **genug hinzu thun.**

NAPRZYYMOWAĆ, *F.* naprzyymuie *Act. Nied.*; wielu raz po raz poprzyymować, **viele einen nach den andern aufnehmen, annehmen.** Służebnych siła naprzyymował. *P. Kchan. Orl.* 1, 350. Panicz sług więcey, niżli potrzeba, naprzyymuie. *Petr. Ek.* 97. Gliński w Niemczech za pieniądze bardzo wiele reyterów i knechtów naprzyymował i do Moſkwy przywiódł. *Stryik.* 719.

*NAPRZYKAZOWAĆ *Act. dk.*, *Bh.* **naprikazowati**, = *saepe iubere*; **häufig nacheinander anbefehlen.**

NAPRZYKRZAĆ się, NADPRZYKRZAĆ się, *Rec. ndk.*, Naprzykrzyć się, *F.* naprzykrzy się *dk.*, *Vd.* nadlegati, nadleguvati, nadleshuvati; *Crn.* nagajam; *Ross.* надосадить, надокучить, надокучивать; *Ec.* пакоmy. - a) *actiue* przykrym się robić komu, z przykrością nań nalegać, nacierać, **ſich einem läſtig machen, ihm Ungelegenheit machen.** Upornie mucha ludziom się naprzykrza. *Dmoch. Jl.* 2, 153. Widzę przeszkadzam; nie naprzykrzam się, i kłaniam. *Boh. Kom.* 1, 392. Nie przestał prośbą mi się naprzykrzać, poki nie uprosił. *Teatr* 42 *d*, 13. - b) *Paſſiue*, przykrym się ſtawać, ciężarem bydź, **zur Laſt fallen, läſtig werden, läſtig, beſchwerlich, zuwider ſeyn.** Czasem ieśli się droga nadprzykrzyła, w trudach podróżnych utwierdzał ich. *Birk. Dom.* 83. Obawiam się, abym Wc Państwu ustawnym przebywaniem się nie naprzykrzał. *Teatr* 30 *b*, 44. Jeślić się z zbytniey społeczności Jey nadprzykrzyły wdzięki i miłości. *Chrośt. Ow.* 57. NAPRZYKRZENIE, - ia, *n.*, *Subſt. Verb.*, przykrość, przykre naleganie, doleganie, *dokuka, **Beſchwerlichkeit, Beläſtigung**; *Crn.* sitnoſt; *Vd.* nadleshnoſt, nadlega, napoſt. NAPRZYKRZONY, - a, - e, przykrym

krym się ſtaiący, drugim się naprzykrzaiący, beſchwerlich, läſtig; *Crn.* nagajiv, nagajavz, nagajivz, sitnek, sitnésh; *Rs.* безотбо́йный; *Ec.* накоснный, на́косникъ. Kto nigdy nie chorował, bywa naprzykrzonym, gdy zachoruie, i ciężkim swą niecierpliwością iak drugim, tak i sobią. *Perz. Lek.* 344. Przyszedłem, może iuż aż nadto naprzykrzony, odwiedzić Wc Panią. *Teatr* 22 *c*, 35.

NAPRZYMAWIAĆ się komu *cz. ndk.*, do woli mu przymawiać, viel Sticheleyen bis zur Genüge jemanden ſagen. Za to, żem mu się naprzymawiał, i za to, że mię goniąc upadł, dał mi kilka złotych. *Teatr* 34 *c*, 76.

NAPRZYRZEKAĆ *cz. dk.*, *Bh.* napřipowjdati, *s multa promittere*, naobiecywać, viel verſprechen.

NAPRZYWOZIĆ *cz. dk.*, n. p. Musiałeś Wc Pan naprzywozić wiele ciekawości z tych kraiów. *Teatr* 17 *b*, 34, viel mit bringen (zu Wagen).

NAPSOTAĆ komu, *f.* napsota *cz. dk.*, narobić komu psoty, szkody, złości nawyrządzać, einem viel zu Poſſen thun. NAPSOWAĆ, *f.* napsuie *cz. dk.*, dosyć popsować, genug verderben, übel zurichten. Napsował miecza. *Cn. Th.* 453, *hebetauit gladium*). Jleż to ludzi ſtraszny ten potwor napsował! *Dmoch. Jl.* 2, 107, pokaleczył). Fałszem chcesz napsować dobréy sławy moiéy. *Papr. Pr. C* 3, skazić). Napadł na Polskie ciury, Którzy mu dużo napsowali skóry. *Bial. Odn.* 51. Napsować sobie głowę, *s* nałamać, nasuszyć, ſich den Kopf brechen. Napsowali sobie głowy w Konſtantynopolu, wymyślaiąc nowe opinie w wierze. *Kłok. Turk.* 158. Głowy napsuł. *Mon.* 71, 48.

NAPUCHAĆ *cz. dk.*, NAPUCHNĄĆ, *f.* Napuchnie *czyn. idntl.*, wyziewem, wypuchem napełnić, mit Dampf anfüllen, voll dampfen; *Vd.* napuhati, napihniti, napihuvati; (*Crn.* napuhujém, napuhuvâti *superbire*); *Sr.* 1. zapuchnu; *Cro.* napuhávam; *Bs.* napuhati; *Rg.* napûhati). Za to swym sługom zwykli płacić, Aby iedli i pili, izbę napuchawszy Odeydą do swych gospod. *Opal. sat.* 52. – Napuchać na kogo, abo napuchnąć kogo, puchaniem zarazić, iako się dzieciom małym trafia od plugawych osób (cf. naparznąć). *Cn. Th.*, mit einem ſchädlichen Hauche inficiren, anhauchen. *Velut illis Canidia afflaſſet*, iakby ich ochuchnęła, ozionęła, napuchnęła ta czarownica. *Cn. Th. Contacta halitu leonis*, co lew naparznął, napuchnął. *ib.* Napuchnienie, nachuchnienie, ziewanie, puchanie na kogo, *afflatus. Cn. Th.* - §. 2) *verb. neutr.* napuchnąć, nabrzmieć, nabrzęknąć, naſkoczyć, ociekłym być, ſchwellen, anſchwellen, auflaufen; *Bh.* napuchnu; *Sr.* 2. hopuknuſch; *Sr.* 1. nabuhwam ſo, zapuchnu, nabubnam *Vd.* napuhati, nabuhtiti, napuhniti, napuhati se; *Crn.* sabuhniti; *Rg.* napuhati se; *Rs.* напу́хнуть. Nabrzmiałość, napuchnienie, nabrzęknienie iakowego członka nad przyrodzoną iego poſtawę. *Perz. Cyr.* 2, 52, die Geſchwulſt. NAPUCHŁOŚĆ, - ści, ż., nadętość, nabrzmiałość, *propr. et fig.*, die Geſchwulſt, die Schwülſtigkeit; *Sr.* 1. zapuchwoſći, nabubnene; *Sla.* ottok (*ob.* otok); *Crn.* napuh *superbia* pycha). Przygaszać trzeba napuchłość téy prawnickiéy miny. *Tręb. S. M.* 6. NAPUCHŁY, - a, - e, - o *adv.*, nabrzmiały, geſchwollen, aufgeſchwollen; *Sr.* 1. nabubnené, zapuchwé; *Crn.* sabukliv, (napuhnen *inflatus*, *superbus* napuszony, pyszny; *Vd.* napuh, *s* gniew); *Sla.* otecsen *ob.* eciekły), *Rs.* напу́хлый.

NAPUDROWAĆ *cz. dk.*, ile dosyć co popudrować, genug pudern, *Rs.* напу́дрить.

NAPUKAĆ się, *f.* napuka się *rec. dk.*, do woli popukać, ſich müde klopfen, knallen. Dawszy się im do woli kilka dni napukać, Potym na nie fortelów ze wszyſtkich ſtron szukać. *Bielſk. S. N.* 34.

NAPUSZCZAĆ *cz. ndk.*, Napuścić, *f.* napuści *dk.*, *Boh.* napauſtim, - iti, napuſtiti; *Sr.* 1. napuſchcju, napuſchcjm; *Rg.* napûſtiti; *Vd.* napuſtiti; *Rs.* напусти́ть, напу́скать, напу́щать (2. *s* naszczwać psy na kogo). Wiele czego wpuścić, viel herein laſſen. Pochop ią pcha srogi, nieprzyiacioł, brony otwarłszy, napuścić, *koſti recludere portas. Zebr. Ow.* 189. - §. u fliśów, napuścić, na dół z wodą idąc, do iakiego mieysca opuścić ſtatek, drzewo. *X. Kam.*, mit dem Strohme wohin auflaufen laſſen. - §. Napuszczać co czym, *s* napaiać co czym *pr. et fig.*, eine Sache mit etwas tränken, damit anmachen, ſie es einſaugen laſſen, einflößen. Napoił pop abo napuścił hoſtyą we Czwartek Wielki; a wysuszywa zaś z téy wilgotności aż we Wtorek Wielkonocny. *Sak. Persp.* 18. O farbowaniu, a napuszczaniu kości i drzewa i kamienia rozmaitemi barwami, co rzemieślnicy besowaniem Beitzen zowią. *Sienn.* 586. Napuszczony sokiem *Cro.* naszochen). Dzikie narody ſtrzały swe iaszczurczym iadem napuszczaią. *Pasz. Dz.* 15. Nietylko same ſtrzały hartowne puszczaią, Ale ie też i iadem srogim napuszczaią. *Bard. Luk.* 137. Już umysł żony sręcznie napuścił iadem. *Teatr* 2, 27 *Barss.* Przeczucia srodze mię dręczą, i ſtraszným niepokoiem napuszczaią mą duszę. *Teatr* 49, 58 *Bogusł.* - §. *transl.* Wrożyły przez Apollina napuszczone baby. *Pot. Jow.* 226, t. i. natchnione.

NAPUSTOSZYĆ *cz. dk.*, wiele popuſtoszyć, viel verwüſten. Cóż maiętności napuſtoszyło w Polszcze, ieno arędy. *Falib. Dyſk. P.*

NAPUSZYĆ, *f.* Napuszy *cz. dk.*, Napuszać *ndk.*, nadymać, aufblähen, aufbunſen, aufblaſen, *propr. et fig.*; *Vd.* napuhati, nahlapati, napihovati, napihniti; (*Crn.* napuhújem *superbio*); *Cro.* napuhavati; *Rs.* напы́щить, напы́щать. Cała Muz gromada tchnie duchem Apollina, którym ie napusza. *Min. Aus.* 63. Człowiek za pochlebſtwem podniesie się w pychę; a ięzyk pochlebny więcéy napuszy albo nadmie takiego, który się iuż wyższy rozumie, niźli ieſt. *Eraz. ięz. P.* Choć go zwycięſtw napuszała sława, Zniżę dumnego pod me wielowładne prawa. *Teatr* 51, 5. Podłą napuszony dumą. *Gaz. Nar.* 2, 279. - *§. Napuszyć się od kogo, oddechem zarażać się (cf. naparznąć), ſich durch den Hauch anſtecken. Chcąc być zdrowi, chroniliśmy się z tymi żyć, którzy są trudnym chorobom poddani, abyśmy się od nich nie napuszyli. *Eraz. ięz. Dd* 7 *b.* NAPUSZENIE, - ia, *n.*, *subſt. verb.*, ieſt to udawanie niby wielkiéy choroby, i niby opętania, z kurczowatym trzęsieniem i wyłamywaniem się pomieszane. *Perz. Lek.* 207, verſtellter Paroxiſmus einer Perſon, die vom Teufel beſeſſen zu ſeyn vorgiebt. - Napuszenie, NAPUSZYSTOŚĆ, - ści, ż., nadętość, Aufgeblaſenheit. W młodym była napuszystość ciele, *dira superbia. Zebr. Ow.* 65. NAPUSZYSTY, - a, - e, - o *adv.*, napuszony, pyszny, nadęty, dumny, aufgeblaſen. Chłop durny, napuszyſty. *Pot. Arg.*

433. Fortuna sama sobie zgubą Lub powierzchowną napuszystą chlubą Zda się bydź czymsiś ... *Kchow.* 28. Pycha głupiego napuszysta gubi, A zazdrość nigdy poczciwych nie lubi. *Chrość. Job.* 23. Górnomyślną twarzą brząkał napuszysty, *tumidus. Zebr. Ow.* 201. Napuszysty puszczał na wiatr słowa, *animosus. ib.* 308.

*NAPUŻAĆ; n. p. Bóg czuł o śpiącym woysku, bóg oka nie zmrużał, Że go zdradą przypadłszy Niemiec nie napużał. *Pot. Pocz.* 199. Gdzie siłą nie zdużał, Przynaymniéy strachem pogan iako mógł napużał. *ib.* 606. ?

NAPYCHAĆ *ob.* Napchać, Napchnąć.

NAPYLIĆ *cz. dk.*, pyłem nakryć, napełnić; naprószyć, nakurzyć; *Rs.* напылить, bestäuben.

NAPYTAĆ się *recipr. dk.*, *Bh.* naptati se; do zmordowania się wiele zapytywać, ſich ſatt und müde fragen, *Ec.* надпрошáю, *Gr.* επιζητῶ *insuper quaero.*

NARĄBAĆ *cz. dk.*, ile dosyć porąbać, genug klein hacken; *Sr.* 1. narubać; *Rs.* нарубить, наколоть, накáлывать. Narąbać się, rąbaniem zmordować się, ſich ſatt und müde hacken, *Rs.* нарубиться. Narąbanie *Rs.* нарубка (2. wrąb).

NARABIAĆ *cz. ndk.*, NAROBIĆ, *f.* Narobi *dk.*, a) dużo lub dosyć czego porobić, viel nach einander machen. (*Rs.* нарабóтать, нарабóтывать, = zarobić). Długów narobił, marnuie wszyſtko. *Teatr* 27, 139. To kochana moia ciotula tego wszyſtkiego narobiła, a to wszyſtko dlatego, iż za niego iść nie chce. *Teatr* 52 c, 30. - §. *Intrans.* narabiać czym, = *frequenter, crebro aliquid usurpare*; *in usu frequenti aliquid habere. Cn. Th.*, häufigen Gebrauch von etwas machen (cf. nad-rabiać, nadrobić). Co fałszywym funtem narabiają, Naprzód ich do więzienia sromotnego daią. *Pasz. Dz.* 128. Głosem, piętami narabiałem, aby się móy osiełek śpieszył w drodze. *Zab.* 2; 120. Niedbalſtwem wszyscy narabiają, dlatego też iedna kraina po drugiéy ſtracona bywa. *Fur. Uw. F.* 4. Natarczywe i krwawe to potkanie było, że bardziéy zawziętością, niż sprawą narabiano. *Uſtrz. Kruc.* 1, 162. Tym wszyſtko narabiasz. *Cn. Ad.* 1159, nadſtawiasz, cf. tylko też to umiesz; tym-ci wszędy zatkać; zawsze iedno). Cóż o owych kobietach rzeczecie, co się sobie mądre zdadzą, co więc Łaciną w mowie narabiają? *Opal. sat.* 40. Są tacy, którzy umyślnie śmiechem narabiają. *Zab.* 12, 288. W żadnéy sprawie nie mámy wymyślać, ani fałszem narabiać. *Kosz. Cyc.* 199. Nieprzyiaciela cię maią, Którzy fałszem narabiają. *J. Kchan. Ps.* 5. Pieciny grubością ciała, Rusín zaś czerſtwością narabiał. *Stryik.* 127. - §. Narabiać z kim, = towarzyszyć z kim, nakładać z nim, mit einem Umgang pflegen. *Cn. Th.* NARABIAĆ się, NAROBIĆ się *rec.*, *Rs.* наработаться, нарабóтывaюсь, napracować się, dosyć spracować się, ſich ſatt und müde arbeiten. Narobiwszy się, nakopawszy ziemi, umrzesz. *Zab.* 15, 215. Człowiek narobi się, napracuie, zorze, przeorze, a grad wszyſtko psuie. *Karnk. Kat.* 422.

NARACHOWAĆ *cz. dk.*, naliczyć, aufzählen, abzählen, genug rechnen, *Vd.* narazhunati, naraitati; *Rs.* насчитать, насчитывать. Narachować się *recipr. dk.*, ſich ſatt oder müde rechnen, *Rs.* начитáться.

NARADA, - y, ż., naradzenie, obrada, die Berathſchlagung, das Berathen. Puścili się w drogę spólną naradą, iść z hetmanem dzielnym. *Bial. Od.* 19. NARADZAĆ się *recipr. ndk.*, Naradzić się, *f.* naradzi się *dk.*, z kim o czym, albo o co, = namawiać się, znosić się, namyślać się, porozumiewać się z kim. *Cn. Th.*, ſich mit jemanden berathen, mit ihm berathſchlagen; *Vd.* se svetuat, se podgovorith, obratuvat; *Sr.* 1. naradźu *persuadeo*, naradnik *persuasor*, naradzenitě *persuasibilis*. Naradzanie się z kim, dokładanie się go, obrada, porada, *namowa, *obmowa, das Zurathezíehen, die Berathſchlagung.

NARĄGAĆ się *recipr. dk.*, wiele się urągać, viel über einen ſpötteln, *Rs.* наругáться; наругáнïе, наругáтельство urąganie, wyszydzenie; наругáть łaiać, szkalować. (*Cro.* narugavam, *in rugas contraho*, *rugo*, *corrugo*, narugati czelo *caperare frontem*).

NARAIĆ, *f.* Narai *cz. dk.*, Naraiać *ndk.*; naſtręczać, *Vd.* sarozhit, zuſchanzen, zuweiſen. (*Vd.* narejati, narediti, = narządzić, naſtroić). Gdy uwolnię cię od męża złego, Naraięć z wszyſtkich miar doſkonałego. *Paſt. F.* 103. Ozwała mu się z pięknéy panny naraieniem. *Otw. Ow.* 411. Nasz Stręczycki litkupnik, którego nam naraiono, człowiek sprawny. *Teatr* 7, 34. NARAIOW, - a, *m.*, miasto w woiew. Ruſkim. *Dyk. G.* 2, 139, eine Stadt in Reußen.

NARAMICE, - ic, *liczb. mn.*, miasto w woiew. Sieradzkim. *Dyk. G.* 2, 199, eine Stadt im Sieradiſchen.

NARAMIENNIK, NARAMNIK, - a, *m.*, NARAMIONEK, - onka, *m.*, *dem.*, *Bh.* naramek, naramnice; *Slo.* náramky; *Sr.* 1. naramnicze, ramenicza; *Crn.* ramenza, naramènza, nadramnèza, narozhnèk; (*Rg.* nádrameniza, okoràmeniza *ſtola*, *fascia collaris*; *Vd.* nadramnise, naramik, = szleyki od spodni; duhouſka nadramenza, = ſtoła); *Cro.* nadplechje, nadoplechje, nadplechnicza, nadoplechnicza; *Ec.* надрáменïе, рaменоносникъ; męzki żołnierſki ſtróy, ozdoba ramienia, kolca śrebrne, złote, haſtki, petlice, *armilla. Cn. Th.*, die Armſpange. Mężnego żołnierza złotym naramionkiem lewym uszanował. *Warg. Wal.* 289. Naramiennik Lidogłowſki u Rzymian, *spinther. Cn. Th.* - §. b) Naramiennik, naramiennica, Naramnica, - y, ż., przyramek, część ubioru na barkach leżąca, das Schulterſtück der Kleidung; *Ec.* нарáмникъ, нарáмница dawny krótki mętlik; нарáмница, одежда ветхозаконнего архиерея, коя на плеча была возлагаема. Humerał, albo naramnik. 1 *Leop. Ex.* 28, 12, przyramek. 3 *Leop.*). Naramiennik abo humerał Aarona był złotemi łańcuchami i drogiemi kamieniami ozdobiony. *Sk. Zyw.* 1, 347. Naramiennik, epoletka, das Achſelband. NARAMIENNY. - a, - e, na ramieniu będący. *Wtod.*, auf der Achſel, oder an dem Arme befindlich. (*Bh.* naramný, = *ingens*).

NARANIĆ *cz. dk.*, nieco poranić, etwas verwunden. Jeśliś w myśli naraniony, Z niego będziesz pocieszony. *Hrbſt. Lek. L* 3.

NARASTAĆ, NARASZCZAĆ, NARASTYWAĆ *ob.* Narościć, Narosnąć.

NARASZPLOWAĆ, *f.* naraszpluie *cz. dk.*, wiele poraszplować, viel zuſammen raſpeln. Do tych materyy dodadź trzeba poraszplowanego końskiego lub mułowego rogu. *Jak. Art.* 2, 95.

*NARAZ (*diſtinguas* na raz), n. p. Byli obowiązani poddani da-

wać panom podatek na karmienie psów (*canaria* abo *brennium*, *branagium*, od słowa ſtarych Gallów *bren*, z otręby). Powinność ta myśliwcza u nas nazywała się *naraz*. Rozumiem, że to słowo utworzone ze ſtarey Francuszczyzny *branaz* brana raz. *Nar. Hſt.* 5, 143, cf. *narzasz.

NARAŻAĆ *cz. ndk.*, Narasić, *f.* narasi *dk.*, (*Bh.* **narazyti**, przebiiać, rozbiiać; **narazeti** *hortari*, *alludere verbis*); nieco porazić, naruszyć, nadwerężyć, nawątlić, *Cro.* naléczam, **verletzen, ſchwächen, beſchädigen.** Kilkunaſtu nam pachołków ubyło, i koni dosyć siła, których pogaństwo ſtrzałą naraziło. *Jabł. Buk. L b.* Gdy od oblężenia odſtępować musiał, oblężeni wycieczką go narazili. *Pot. Arg.* 280. Narażam ręki, nogi, z obrażam. *Cn. Th.* (*Bh.* **naraz, naraza, nárazek** wrzód pod nogą). – Narażać kogo, z obrażać kogo, urażać go, **einen beleidigen, ihm zu nahe treten.** Zawſtydził się Faeton, i sromem gniew sraził, Niósł potym matce, czym go Epafus naraził, *tulit Epaphi conuicia. Zebr. Ow.* 25. Kiedy się mówi, że syn boży u boga był, tylko się różności osób naraża, a nie iſtności. *Smalc.* 91, narusza, dotyka, **wird berührt.** – Narażać czego, narabiać czego przykrego, nabawiać czego, n. p. Z lewego ramiona ſtrzał ſtróż słoniowy, dźwięku narażał powieszony, *resonabat. Zebr. Ow.* 198, kołatał, **klapperte.** – §. 2) Narażać na kogo, naszczuwać, napuszczać, **loshetzen, loslaſſen.** *Przecz nań byków nie narażę i ziemiorodów srogich? *exhortor. Zebr. Ow.* 161. – Narażać kogo na co, wyſtawiać, na szańc puścić, (**der Gefahr**) **ausſetzen, bloß ſtellen**; narażać się, **ſich Preiß geben, der Gefahr bloß ſtellen, gerade darauf losgehen**; *Crn.* giniti (cf. ginąć); *Vd.* se v'navarnoſt podat; *Cro.* napetchàmsze; *Bs.* usuditse, smitti se ſtaviti). Narażaiący się, *Ec.* **великобѣдственный**, *Gr.* μεγαλοκινδυνος. Król narażony był na niechęć magnatów. *Uſt. Konſt.* 1, 194. Ale zważ tylko, na co to mię narażasz. *Teatr* 24 *c*, 80. Nie należy się dobrowolnie na niebezpieczeńſtwa podawać i narażać. *Kras. Liſt.* 143. Nikomu tak się narazić nie obawiamy, iak osobom od nas kochanym. *Zabł. Roz.* 36. Nie dba, że się narazi, byleby prawdę wyznał. *Karp.* 4, 35. – *Jronice:* Pan mię na ſunkcye zyſkowne narażał *Kras. Pod* 2, 144, naſtręczał, **er ließ mir einträgliche Functionen zukommen.** – §. Narażać na co, z zdarzać co, **etwas verleihen, gewähren.** Mądrego to ieſt pana, urzędy rozdawać ludziom godnym i umieiętnym, co mu ie szczęście abo trafunek iaki naraża. *Kłok. Turk.* 32. NARAŻNY, – a, – e, na razie leżący, nadorędziowy, *peropportunus. Cn. Th.*, *Włod.*, *Cro.* naredën, lasstan. NARAŻNIE *adv.*, **ſehr gelegen, zur Hand, bequem gelegen.** Konsulowi zasadzki, a miaſtu pożar sporządzał; naraźne i sposobne mieysca wartą osadził. *Pilch. Sall.* 51. NARAŻNOŚĆ, – ści, *ż.*, dogodne położenie, **eine bequeme Lage.** *Tr.*

NARCYS, – a, *m.*, NARCYSZEK, – szka, *m.*, *Bh.* **narcyſek**; *Sr.* 1. **narcijs**; *Vd.* narzifs, narzissa; *Crn.* merzissa; *Rg.* sunovrát, luxàgna; *Bs.* sunovrat, luscgjagna; *Cro.* narcis; *Rs.* нарцисъ; *Lat.* narcissus, *Gr.* ναρκισσος, *Pers.* Narguez, **die Narziſſe**, baią, iż kwiat ten tak nazwany od iednego dziecięcia, które weń było przemienione. *Sien.* 113, rośnie z cebuli, kwiaty ma białe pachnące; ale ieſt i żółty; do tegoż gatunku należy taceta i żonkilla. *Kluk Dyk.* 2, 136. Narcyszek ziele, z pierzga *Cn. Th.* Wiele narcyszków maią własne imiona w naszym ięzyku, iako polny Turecki szafran, poźnik, kwiecie kościelne, szyszkowy korzeń, kwiat królewſki etc. *Syr.* 1482. – §. b) Narcyszek, kamień drogi, *narciſſites. Plin.* 37, 11, **ein gewiſſer Edelſtein.** *Cn. Th.* NARCYSOWY, NARCYSZKOWY, – a, – e, **Narziſſen-**; *Sr.* 1. **narcizbowé**; *Rs.* нарциссовый. Narcysowa lilia, *amarillis*, **Narziſſenlilie**, rodzay roślin zamorſkich, u nas chowane bywaią te dwa gatunki: narcysowa lilia naypięknieysza i królewſka. *Kluk Dyk.* 1, 28.

NARDA, – y, *ż.*, NARDUS, – a, *m.*, *nardus Linn.*, *Gr.* ναρδος, *Ross.* нардъ, *Hebr.* נרד, *Pers.* nardin, **die Narde**, szpikanarda, narda Francuzka albo Niemiecka; narda Indyyſka. *Sien. wykł.*, *Rg.* descpijk). Bliźniczki wonne, narda pękata, *nardum montanum. Sien. wykł.* Ziele kopytnik drudzy leśnym albo wieyſkim nardusem zowią. *Syr.* 44, *Urzęd.* 39, **Haſelwurz.** NARDUSZEK, – szka, *m.*, *nardus*, **das Nardengras**, rodzay traw; proſtokłosowy rośnie na gruntach nieurodzaynych. *Kluk Dyk.* 2, 137, *Rs.* бѣлоусъ. NARDOWY, – a, – e, z nardy, **Narden-**, *Rs.* нáрдный. Nardowy oleiek. *Cn. Th.*

NA-RDZEWIEĆ *niiak. dk.*, rdzą zachodzić, **beroſten, roſtig werden**, *Vd.* se naerjavinati.

*NARĘBNY, – a, – e, opaczny, *praepoſterus. Mącz.*, **verkehrt.** *NARĘBNIE *adv.*, opacznie, wspak, *praepoſtere. ib.*

NARĘCZE, – a, *n.*, ile na ręku unieść można, **ein Armvoll.** *Ern.* 65, *Rs.* охáпка, охапочка; *Bh.* **naruč** *et* **naruči**, **narućka.** Naręcze drew. Naręcze zboża żętego. *Tr.* (*Rs.* нáручи szyny ręczne pancerne). NARĘCZNIK, – a, *m.*, NARĘKAWIE, – ia, *n.*, manipularz. *Włod.*, bindá, w którey się ręka nosi, **eine Binde, den Arm darin zu tragen, eine Armbinde.** Wybitą rękę nosić w naręczniku z szyi wiszącym. *Perz. Cyr.* 1, 101, (*Vd.* narozhnik, z u szewca ſkóra naręczna; narokva, z *narućzak, manela; *Crn.* narozhnèk, narokniza *armilla*, *Cro.* narukva, narukvicza, *Rg.* narùkvicza; *Rs.* наручáвники, заручье, z zarękawki, *Ec.* наручницы, наручáвницы. NARĘCZNY, – a, – e, *Bh.* **naručni**; *Vd.* narozhen, perrozhen), na doręczu, na ręce będący, **zur Hand gelegen.** Naręczny koń, *Bh.* **naručni kun**), **das Handpferd.** Naręczny się ſkurczył, iż sierść na nim wſtała. *Czach. Tr. L.* 2.

NAREW', – rwi, *ż.*, NARWA, – y, *ż.*, rzéka znaczna w woiew. Podlaſkim. *Dyk. G.* 2, 199, **ein Fluß in Podlachien**; miaſto tamże. *ib.*, **eine Stadt eben daſelbſt.**

*NAREŻYĆ; n. p. *frumentum freſſum* żyto trochę kamieniem we młynie narężone, to ieſt, ſkrupione. *Mącz.*, cf. *reż.

*NARĘŻYĆ *ob.* Nadwerężyć.

NAROBIĆ *ob.* Narabiać.

NAROCZ, – a, *m.*, miaſto w Wileńſkim, nad rzéką tegoż imienia. *Dyk. G.* 2, 200, **eine Stadt in der W. Wilna an dem Fluſſe gleichen Namens.** *NAROCZYTY, – a, – e, – o *adv.*, *Rs.* нарóчитый, doſtateczny, znakomity, znaczny, **zulänglich, anſehnlich.** Oznaymili mi zdanie swoie o tym *naroczyto, iak ieden do mnie pisze, i doſtatecznie iak drugi pisze. *Smotr. Nap.* 9.

NARÓD, – u, *m.*, *Boh.* **narod**; *Slo.* **národ** *gens*; *Sr.* 1. **nahrod**, *Sr.* 2. **narod** *natiuitas*; *Vd. et Crn.* narod, sa-

rod, ludvina (*Crn.* narôdn, = niezgrabny); *Cro.* narod *partus, genus, natio, progenies; Bs.* narod *genus, natio*; *Rg.* nârod, narastaj *progenies, natio*; *Sla.* národ *familia*; *Rs.* народъ *nation, peuple, des gens, du monde*). – *Pol.* *a) urodzenie, ſtan urodzenia, die Geburt, der Stand, worin man geboren worden. Ludzie narodu ſzlacheckiego. *Krom.* 63, *Vol. Leg.* 3, 47. Gniewali ſię synowie ſtrutych ſtryiów Popielowych, iż mimo nie wybrano proſtego narodu człowieka za pana. *Bielſk.* 30. Każdy ſzlachcic powinien ſobie rozmyſlać, iż nie tak dalece narodowi iego Rzplta urzędy dawa, iak narodu iego cnocie. *Modrz. Baz.* 160. Urzędów naszych proſtego narodu ludziom dawać nie mamy, ale ſzlachcie. *Stat. Lit.* 79. Agatokles, król Sycyliyſki, był *zduńſkiego narodu. *Weresz. Rgl.* 88. – §. b) *Naród, = rod, familiia, dom, plemię, die Familie, das Haus, das Geſchlecht. Nayiaśnieyszy naród nasz, albo familiia. *Herb. Stat.* 5. Żadnego niemasz w narodzie twym, coby go zwano Janem. *Sk. Kaz.* 565, w rodzie twoim. *Bibl. Gd. Luc.* 1). Eduard, król Duńſki, matki swéy naród do książąt Polſkich przytaczał. *Krom.* 232, t. i. genealogiią). Opiſanie genealogii, albo narodu Pana Kryſtuſowego. *Zrn. Pſt.* 3, 673. – §. c) *narod, gatunek, die Gattung, die Art. Naród psów troiaki nayduiemy, ieden łowczy, drugi ku ſtraży byſła, trzeci ku ſtraży domowéy. *Cresc.* 568. – *§. Matki około dzieweczek powinny pilność mieć, gdyż to ieſt naród mdły, a na wszyſtko snadnie nałomny. *Rey Zw.* 7 *b*, rodzay, płeć, Geſchlecht. Pirra żeńſki naród kamienia miotaniem wzbudzała. *Biel. Św.* 8 *b*. Przykazał król, aby każde dziecię, które się urodzi w męzki naród, zabili. *Biel. Hſt.* 28. – §. 2) Narod, = *nacya, cały ten zbior ludzi iednego ięzyka, iednych obyczaiów, w iednym kraiu osadzonych, die Nation, das Volk. Nietylko dorośli, ale i niemówiątka są narodem. *Salin.* 6, 149. Inni *narodowie (inne narody), którzy są z ciepłych krain, nie są tak trwali iak nasz. *Bielſk.* 2. Niektórzy drudzy *narodowie (= niektóre drugie narody). *Modrz. Baz.* 300. Słowo, naród, przemienione zoſtało w poprawie zasad rządowych, na słowo Rzplta. *Uſt. Konſt.* 1, 119. Wszyscy *narodowie będą mu służyć. *Leop. Ps.* 71, 11. Oni *narodowie, które podbiiecie. *Radz. Deut.* 17, 2. We wszyſtkich *narodziech (narodach). *W. Poſt. W.* 226. *Eccl.* всенародство *wszechnarództwo, *Gr.* πανδημια, cały naród. Narodowi obwieszczać *Rs.* обнародовать, обнародывать, обнародованїе; *Ec.* народствую, народствованїе (*Rs.* ународить zaludnić). Twórca narodu, *Ec.* народодѣтель, *Gr.* δημιεργος, tworzenie narodu народодѣтелство, tworzę naród народодѣтелствую. Narodu nauczyciel народовѣщáтель. Wódz narodu народовóждь, народоводúтель, игемонъ *Gr.* ἡγεμων; Naczelnictwo narodowe народонáчáлство, народовóдство, игемонство *Gr.* δημαρχία; Narodowi naczelnicze народонáчáлствую, народовóдствую, игемонствую *Gr.* δημαρχέω, ἡγεμονέυω. Gdy związki iednego narodu z drugim, lub tegoż ze wszyſtkiemi uważają się, to zowiemy prawo narodów, *ius gentium. Oſtr. Pr. Cyw.* 1, 7, Völkerrecht. Prawo narodów, ieſt prawo udzielnych w różnych państwach rządów, tym samym do zachowania wzaiemnie pewnych przepisów obowiązanych. *Wyr. G.* 101. *NARODEK, – dka, *m.*, *zdrbn.*, *Ec.* народецъ, ludek, ein Völkchen, eine kleine Nation. *NARODOBOYSTWO, – a, *n.*, *Przeſtr.* 255, zgubienie własnego swego narodu, der Nationalmord, Mitwirkung zum Untergange ſeiner eignen Nation. NARODOWY, *NARODNY, – a, – e, *Rs.* народный ludowy, ludzki, od ludu; pospolity; народно, *Ec.* народнъ publicznie, przed ludem; *Cro.* narodni *genticus*; *Sr.* 1. nahrodné *natalis*); od narodu, narodu się tyczący, National-. Przebóg! iak się cnotliwych mężów kraie serce Za ohydę narodną przez takie morderce. *Zab.* 4, 359 *Koſſ.* Komissya edukacyi narodowéy. *Kras. Zb.* 1, 459, die Nationalerziehungskommiſſion. Grammatyka dla szkół narodowych, *Kpcz.*, Nationalſchulen. Gazeta Narodowa i obca. Narodowego *scil.* tańca, = po Polſku, der Nationaltanz, eine Polonoiſe, n. p. Kapela he! niech zabrzmi, a narodowego. *Teatr* 45 *c*, 93. Tańcowałem narodowego prawie każdego, i menuetę razy kilka. *Teatr* 15 *c*, 79. – *aliter* wyrazy narodowe, *gentilicia*, n. p. Polak, Niemiec, Hiszpan etc. *Kpcz. Gr.* 3, 2, t. i. całe narody oznaczaiące, Völkernamen, *Slo.* narodné mêno. *NARODSKI, – a, – ie, od narodów, Völker-. Przyniéście Jehowie, o plemiona narodſkie, sławę i moc. *Bud.* 1 *Chr.* 16, 28, plemiona narodów. *Bibl. Gd.*). NARODOWOŚĆ, – ści, ż., narodowa właściwość, którą się ieden narod od drugiego różni, die Nationaleigenheit, der Nationalunterſchied, die Nationalheit. *NARODSTWO, – a, *n.*, bytność narodowa, die Nationalheit, Nationalexiſtenz. Poydźmy a wysieczmy ie z narodſtwa. *Bud. Ps.* 83, 4, t. i. by nie byli narodem; wytraćmy ie, niech nie będą narodem. *Bibl. Gd.*). NARODZIĆ *cz. dk.*, na świat wydać, auf die Welt ſetzen, gebähren, *Sr.* 1. narodzicj; *Rs.* народить. Synów twoich, którzy *wynidą z ciebie, których narodzisz, zabiorą. 1 *Leop. Jez.* 39, 7. NARODZIĆ się, *f.* narodzi się (*Praes.* rodzi się) *recipr. dk.*, *Bh.* narodíti ſe; *Slo.* narozugi ſe; *Sr.* 1. nahrodjam ſo, nahrodju ſo; *Rg.* naroditise, narâghjatise; *Cro.* narájamsze); urodzić się na świat, zur Welt kommen, geboren werden. Narodzić się nie ieſt nic innego, tylko przyyść na świat. *Salin.* 2, 96. Gdy góra porodzi, tedy się myszka narodzi. *Ezop.* 11. Kto się narodzi, umrzeć musi. *Pilch. Sen.* 3, 266. Jakby się znowu narodził. *Cn. Th.* 288, ożył, odmłodniał, er iſt wie neu geboren. NARODZENIE, – ia, *n.*, *subſt. verb.*, *Bh.* narození; *Slo.* narodzeni; *Sr.* 2. narojene; *Crn.* rojſtvu; *Cro.* porod; *Rs.* рождéнïе, рождество; die Geburt. Boże narodzenie, = gody, *Bh.* hod boji, wánoce; *Sr.* 2. godi; *Cro.* narogyenye Kriſtusseyo, bosich; *ob.* boży, *ob.* gody. Gwiazda narodzenia, = konſtelacya. – *§. Księgi rodzaiu Chryſtuſowego, *Sekl. Matth.* 1, „*not.* narodzenia albo rodu a pokolenia“, t. i. genealogii, *narodu, Geburtsfolge, Geſchlechtsfolge. NARODZINY, – in, *plur.*, dzień narodzenia, der Geburtstag. Panowie wielcy wspaniale rocznicę narodziu obchodzą. *Kras. Pod.* 2, 238. Gwiazda na niebie przedtym nigdy niew'dziana, Odkryie narodziny zbawiciela Pana. *Przyb. Milt.* 393. *NARODZIENCOWA aſtrologiia, opowiada z urodzenia żywot cały człowieka. *Zebr. Zw.* 345, die Nativitätsaſtrologie.

*NARÓG, – u, *m.*, n. p. Starzy Litwini, kiedy w Ruſkich ziemiach pługi połupili, włócznie kuli z narogów. *Stryik.* 215. sośniki, żelaza, któremi są okute końce wideł u sochy. *X. Kam.*, eiſerne Spitzen am Gabelpfluge.

*NAROK, *NAROKIEM (cf. nazierkiem), (*Bh.* narok (od rzeczenia), *oblocutio, interpellatio)*; n. p. Kiedyby narokiem ochotnika z tysiąc O milę gdzie za Wisłą pokazało oczy, Wszyscyby odbieżeli króla. *Tward. W. D.* 41. Cóż gdyby się oszukał narokiem, Uiął albo przyczynił wieku swego rokiem! *Pot. Arg.* 244. Mogła ona choć na to pozwolić narokiem, A głęboko w sobie zawziętość tę zatać. *Tward. Pas.* 82. Akteon, że złym okiem nagą Dyanę oglądał, saraz tym narokiem podzierzgła go w ielenia. *Tward. Pas.* 75. Skryty iad pożera członki, i gdzie skryte zasiadły otwiera naroki. *Bardz. Luc.* 169. Tle w sercu ogień niesłychany pragnienia; iuż wynika spaliwszy naroki. *Bard. Tr.* 296. Do ptaka z łuku strzelisz, przeszyie naroki, a ptak spadnie na ziemię. *ib.* 516. Sandak chcąc przypasać, postrzega z naroku, że próżny. *Tward. Pas.* 97. Masztalerzowi potrzeba żelaska krzywego z naroka do wychędożenia kopyta końskiego z piasku i kamyczków. *Hipp.* 56. - *Rs.* нарокомъ umyślnie, absichtlich, mit Fleiß. Między rozmowami, narokiem a umyślnie Scypio inszych słał, aby położenie wszystkiego wiedzieli. *Kosz. Lor.* 155 *b.* Woysko swoie zmowiwszy, iakoby to zdrayców, kazał im narokiem do woyska Rzymskiego ze swego uciec. *ib.* 153 *b*, cf. z umowy, cf. *zrok, zrzeczenie. *Rs.* нарокъ fryszt, termin, rata, *ob.* rok, roczek.

NAROL, - a, *m.*, miasto w woiew. Bełzkim. *Dyk. G.* 2, 200, eine Stadt im Belzkischen.

*NAROŚCIĆ, *f.* Narości *cz. dk.*, NARASZCZAĆ *niedok.*, skutkować do narośnienia czego, nakrywać czym rosnącym, etwas bewachsen machen, dazu beytragen, daß es bewachsen werde; *Cro.* narasztújem; *Rs.* нарости́ть, нараща́ть. Lekarstwa te maią moc ciało naraszczać i goić. *Zrn. Pst.* 3, 576 *b.* Sól ta mięsa złe wygryza, a dobre naraszcza. *Spicz.* 43. Mała ozanka ma moc goiącą rany, naraszczaiąc ciałem. *Sien.* 46. Jako włosy naraszczać na ranie zagoionéy. *Cresc.* 542. - §. Gdy kura zacznie nieść iaia, mówią, że się narościła. *Rydel*, t. i. płodną się stała, ist fruchtbar geworden, hat sich befruchten lassen. - §. b) *transl.* narościć co (cf. urościć), założyć co, zamierzyć, napiąć, nagotować, etwas einleiten, anspinnen, anlegen. Naroszczonéy zdradzie zabiega. *Tward. Wł.* 32. *Naroszczowy, *z idem.* Książę Wiśniowiecki umyślnie miniony, Jakoby go nie było, abo w Moskwę kinął, Albo gdzie w naroszczowych od swych wnikach zginął. *Tward. W. D.* 15. - (NAROSIĆ *cz. dk.*, rosą nawilżyć, bethauen; *Bs.* narositi; *Rg.* narossiti, zarossiti; *Cro.* naroszujem; *Rs.* опра́шать, окропля́ть росою). NAROŚL, - i, *ż.*, NAROŚLINA, - y, *ż.*, NAROST, - u, *m.*, NAROSTEK, - stka, *m.*, wyrostek na czym, na przykład na skórze, na ranach, dziwe mięso, ein Auswuchs worauf, z. B. wildes Fleisch, ein Gewächs auf einer Wunde, auf der Haut ꝛc.; *Vd.* narast, narastenje, narastba; *Cro.* narassz; (*Rg.* naraslizze *lactes*); *Rs.* нарóстъ, нарóслъ, желвакъ. Wrzód, maiący brzegi swéy rozpadliny niby powywiiane, a mieyscami niby gąbkowatą narośl z siebie ukazuiące. *Perz. Cyr.* 1, 122. Narośliny lub wyrostki w pochwie macicznéy wyrastaiące, wykorzeniać trzeba. *ib.* 2, 257. Grusoły i narośliny twarde rozpędza siele toczydło. *Syr.* 184. Z wrzodów wytrawiać przeciwprzyrodzone plugastwo lub narosty. *Perz. Cyr.* 1, 131. - Narost kości, porost, *callus. Perz. Cyr.* 1, 147, die harte Knochenschale. Lipka ciekłość z połamanych kości osiękaiąca, kawałki te do kupy klei, daléy kościele, nazywaiąc się narostem, *callus*, który to narost po upłynionych sześciu miesiącach, twardości inszym kościom równéy nabywa. *Perz. Cyr.* 1, 96. - Narostek na roślinach, = guz, eine aufgelaufene Beule auf Blättern und Pflanzen, vom Stiche der Insecten. Z zakłócia galasowników robią się na liściu lub korze narostki, służące za zasklep liszkom tego owadu; takim narostkiem iest galas, der Gallapfel. *Zool.* 130. - Narostki, = nadgniotki, odciski, modzele, martwaki, twardzizny, które się robią na nogach, rękach, kolanach dla zbytecznego ściśnienia. *Dyk. Med.* 4, 458, zu einer Beule hart zusammen gedrückte Haut, dergleichen die Leichdörner, Hühneraugen, Schwielen u. s. w. sind. NAROSNĄĆ *niiak. idntl.*, Narość *dk.*, *f.* Narośnie, NARASTAĆ *ndk.*, NARASTYWAĆ *frequ.*, w górę podrastać, podnosić się, aufwachsen, aufschießen, hervorwachsen, heranwachsen, *propr. et transl.*; *Vd.* narastiti, nakerkniti; *Bs.* narasti; *Rg.* narastjéti; *Dl.* nareszti; *Rs.* нарости́, нараста́ть, нараста́ю (*Rs.* нарожде́нїе wzrost wielki). Znowu narasta mięso, albo porastaią zaś kości, *recreantur carnes rasis ossibus. Cn. Th.* Co czynić, gdyby rana iuż była równa z ciałem, żeby się iuż napełniła, a narosła. *Spicz.* 239, zarosła). Z takowéy pszenicy, na któréy iest skórka subtelna, bywa ciasto puchlne, i narasta go wiele. *Cresc.* 154. Narasta, pęcznieie ziarno ku pełni, *grandescunt frumenta crescente luna. Cn. Th.* - §. *Passive:* Jędza sprosna weźmi narastywa. *A. Kchan.* 192, obrasta, sie wird mit Schlangen bedeckt, es wachsen auf ihr Schlangen hervor. NAROST, *ob.* Narośl. NAROSTOWY, - a, - e, od narostu, pełen narostów, dziwego mięsa, narbrzękły, porostowy, voll Auswüchse, voll wilden Fleisches, verwachsen. O goieniu narostowych wrzodów, *ulcus callosum, Perz. Cyr.* 2, 97. Wrzody fistułowate, narostowe, ciężkie bywaią do goienia. *ib.* 88. NAROSZCZONY, NAROSZCZOWY *ob.* Narościć.

NARÓW, *NORÓW, *MRAW, - u, *m.*, *Boh.* mrav *consuetudo, mos*, mrawy *mores*, mrawność *moralitas*; *Crn.* narâva *affectio, natura*, *Vd.* narau; *Sla.* nárav, = natura; naravni, = naturalny; *Cro.* narav, narava; *Rg.* nârav *natura, essentia, corporis constitutio*; *Bs.* narav *natura, ingenium, mores*; *Rs* нравъ charakter, umysł, obyczay, zwyczay, нóровъ obyczay, zwyczay; уноро́вка stósowanie się, dogodzenie; нравоуче́нїе nauka moralna; *Bc.* нравъ *mos, usus, consuetudo*). - *§. zwyczay, obyczay, Gewohnheit, Sitte. Ucz się *mrawów cnotliwych, iak Czech mówi, zatym będziesz w łaskę onych ludzi przyięty. *Eras. Dw. a.* Mówi Ruś: sto horod, to norow. *Pim. Kam.* 20, iaki kray, taki zwyczay; что городъ, то норовъ, что деревня, то обычай. - §. *In malam partem* zły nałog, występuiący z granic należnych, *Vd.* prenovada, eine böse Gewohnheit, eine Unart. Przydawała Krzyżakom hardych norowów onych, przyiaźń z Tatarami uiednoczona. *Krom.* 479, *augebat iis spiritus*). Jaropełk w zgwałceniu przysięgi, nie uchybił narowu oycowskiego. *Krom.* 156. Nieprzyiaciel tym iest niebezpieczniejszy, gdy maszkarą przyiaźni pokryty, norowy chytrze wywiera. *Krom.* 129.

Miłosne chłopczęta Te maią narowy, Że lubią dziewczęta. *Skotop.* 93. Umie swe chytrość narowy ugładzić. *Zab.* 14, 102 *Nar.* By nie niezgoda i wolności tak wielkiéy niektóre narowy, byłby narod nasz niezwyciężony. *Tward. Wład.* 61. Pochylonych ciężarem wieku mniéy nas szpeci, Chociaż czasem wpadamy w narów małych dzieci. *ib.* Powoduiąca końmi ręka, powinna bydź umieiętna, aby się przez iéy nieumieiętność konie iakiego narowu nie nauczyły. *Kluk Zw.* 1, 188, cf. *Rs.* лошадь съ норовомъ, koń narowisty, ein ſtetiges Pferd. Wiadome mi fortuny narowy. *Pot. Syl.* 238, dziwactwa, kaprysy). NAROWIĆ *cz. ndk.*, Znarowić, *f.* znarowi *dk.*, *Rg.* unâraviti *indere naturam*; *Rs.* наровить, przez szpary patrzeć, dogadzać), narowów uczyć, einen unartig machen, Unarten lehren, verwöhnen; *Vd.* prevaditi, prenavajati, prevajati; *Rg.* navaditi; *Rs.* изнѣжить, избалóвывать, мирвóлить, помирволить. Pieniądze ludzi znarowiły. *Tr. Tel.* 574. Nieprzyiaciela, albo przeſtrach, albo gniew znarowi. *Pot. Arg.* 278. Z iego przykładu pobudzeni inni, zaraz się znarowili. *Tward. W. D.* 2, 240. NAROWISTY, *NOROWISTY, NAROWITY, - a, - e, (*Bh.* mrawný *moralis*; *Cro.* naravszki, *Dl. et Bs.* naravni; *Sla.* náravni *naturalis*; *Rs.* нрáвный, нрáвенъ dziwaczny, uparty; нрáвно podoba się, miło, przyiemno, злонрáвный złego charakteru; *Ec.* нравный *ethicus*); pełen narowów, znarawiony, voll Unarten, böſer Gewohnheiten. Z natury swoiéy narowitéy. *Tward. W. D.* 40. Ach niewdzięczny, nieużyty, Takeś śmiały, narowity. *Jag. Wyb. D* 2. Pochop zmysłów *narowiſtych. *Błaż. ded.* Ma ſkuteczne dla narowiſtych obyczaiowych chorob lekarſtwa. *Mon.* 73, 153. Przeklęta to rzecz, narowiſta szkapa. *Teatr* 24 c, 39, *Rs.* лошадь съ норовомъ.

NARÓWNAĆ, *Narównić, (*Tr.*), *cz. dk.*, *f.* narówna; NARÓWNYWAĆ *frequ. et cont.*, *Bh.* narownati, narownawati; *Slo.* narownáwám, wyhładjm; równym poczynić, gleich machen, eben machen, ebnen. Jeden ścianę budował, a drudzy narównywaią ią wapnem. *Radz. Ezech.* 13, 10, tynkuią. *Bibl. Gd.*). - *§. *Narównić, n. p. trzodę. *Tr.*, dozupełnić, uzupełnić, kompletować, vollzählig machen. - §. Narównać co :, nagradzać szkodę, erſetzen, erſtatten. Powinien drugiemu tę szkodę narównać we wszyſtkim tak wielkością, iako dobrocią. *Tr.* Piłnością swoią tę niedbałość narównał. *ib.*, : powetował. NAROWNANIE, *NAROWNIENIE, - ia, *n.*, *subſt. verb.*, nagradzanie, powetowanie, das Erſtatten, Erſetzen. *Tr.* Zjechali się do Wiednia, a tam się ſtało narównanie, o co między nimi szło. *Biel. Sw.* 153, ugoda, Vergleich. NAROWNI, - ia, - ie, który na równi ieſt, *ut* potyczka narównia. *Cn. Th.*, in einer Ebene befindlich.

NAROZGADYWAĆ się *recipr. dk.*, do sytu rozgadać się, ſich ſatt und müde reden. Już tężem się dużo narozgadywał w liſtach moich o płci nasséy. *Mon.* 71, 710.

NAROŻEC, - żca, *m.*, (*Etym.* róg), kopiec narożny, narożnik, der Eckgränzhügel, die Eckgränzmarke (cf. uroczyſko). Poſtrzega kamień ogromny, którego z obozu wyruszyć nie można było; a rolnicy w swoich granicach zwali go narożcem. *Stas. Num.* 1, 146. NAROŻNICA, - y, *ż.*, róg czego, albo ozdoba rogu. *Włod.*, die Ecke, die Eckverzierung. NAROŻNIK, - a, *m.*, - a) dom narożny, das Eckhaus. Prędzéy ruinie podległe są narożniki, aniżeli w połaci kamienica. *Haur Sk.* 87. - §. Narożnik, narożny czyli węgielny kopiec, węgielnik. *Zabor.* 358, narożec, der Eckgränzhügel. Strona ościenna, na iedno mieysce narożnika czyli węgielnika, z węgielnym sąsiadem zgadzaiąca się, iednego tylko Arbitra lokować ma; Arbiter zaś, lub arbitrowie od różniącego się narożnika posadzeni, po osądzeniu węgielnika, w dalszé rozsądzenia ścian między ſtronami, wdawać się nie będą. *Kalendarzyk na Rok* 1791. 2, 364. - §. Narożnik kafel, ten, który się na rogu czyli brzegu pieca osadza; narożnik rachuie się za półtora kafla. *Mag. Mſk.*, die Eckkachel. - §. Narożnik woyſka, : ſkrzydło, der Flügel einer Armee. Dowodzcą był w prawym narożniku woyſka. *Leop.* 1 *Mach.* 9, 12, w prawym ſkrzydle. *Bibl. Gd.*). Przydał im prawy narożnik woyſka. 1 *Leop.* 1 *Mach.* 9, 1. - §. Narożnik lądowy, cypel, którego się warować trzeba dla byſtréy wody. *Haur Ek.* 174, eine Landecke, Erdecke, ſcharfe Erdzunge. - §. Na szkucie narożniki są klamry, któremi się kanty od budy z wierzchu zbiiaią. *Mag. Mſk.*, Eckklammern. (*Ross.* наугóльникъ *nawęgielnik, *narożnik, szaſka narożna). - §. 2) *Fortif.* Narożnik, baſtyon, część fortyfikacyi, powyſtawiana po wszyſtkich rogach wielokątu, ſkładaiąca się z dwóch czoł, z dwóch ramion, przytykaiących do zasłony, i z dwóch półszyyków, służących za wchód do narożnika. *Jak. Art.* 3, 304, *Łęſk.* 280. NAROŻNIKOWY, - a, - e, od narożnika, die Baſtey betreffend. Kąty narożnikowe . . . *Jak. Mat.* 1, 18. NAROŻNY, - a, - e, NAROŻNIE *adv.*, *Bh.* narojnj; *Sr.* 2, roſni; *Rs.* наугóльный; na rogu się nayduiący, Eck-, węgielny. n. p. Kopce narożne abo węgielne, *angulares*; większe bydź powinny od kopców ściennych. *Zabor.* 358. Kryſtus ieſt narożnym kamieniem, którym się wszyſtko budowanie podpiera. *Baz. Hiſt.* 2, 199. Dom narożny. *Op. Jes.* 23. Tu to się działo, w tym narożnym pokoiu, który wychodzi na rynek. *Teat.* 33, 33. - §. b) Narożna liniia. *Tr.*, *ob.* przekątna liniia, przeciwkątna, węgielna.

NAROZŚWIECAĆ *cz. dk.*, *Boh.* narozſwěcowati, : *saepe accendere*, ile dosyć porozświecać, hinlänglich überall erleuchten, beleuchten.

NAROZTWARZAĆ *cz. dk.*, wiele porozstwarzać, eine Menge (Getränke) mit Waſſer vermiſchen, wäſſern. Narozstwarzała wina swego, przygotowała ſtół swóy. *Bud. Prov.* 9, 2.

NART, - u, *m.*, NARTY *plur.*, kośle, łyże do ślizgania się po ledzie. *Dudz.* 47, *Włod.*, Schlittſchuhe; (*Boh.* nart *convexum plantae*, b) *corium superius, obſtrigillus*; *Rs.* нáрта sanki Kamczadalſkie wązkie obdłużne). Rusini na nartach bardzo prędko po wierzchu śniegu biegaią; a te narty są drzewiane, przydłuższe, żelazem podłożone ze spodu, na dwa abo trzy łokcie wzdłuż; które na nogi miasto trepek włożywszy, kosturkami się przydłuższemi, na końcach zaoſtrzonemi, podpieraiąc, bardzo prędko wciąż bieżą. *Gwag.* 491. NARTNIK, - a, *m.*, co narty robi. *Tr.*, der Schlittſchuhmacher. - §. biegaiący na nartach, der Schlittſchuhläufer.

*NARUCZAK, - a, *m.*, (z Ruſka :, naręczak, *etym.* ręka), manela, ein Armband; *Rg.* narùkvica, narùcnik,

narùcniza; *Crn.* prerozhniza; *Bs.* narukviça; *Cro.* narukva, narukvicza). Godny naruczak Jowiszowéy ręki. *Pot. Arg.* 177.

*NARUMIENIĆ *cz. dk.*, rumienno pofarbować, rumienidła nakłaść, roth färben, *Rs.* нарумянить, наружи́нивать. - §. narumienić się, nawstydzić się, genug erröthen.

NARUNĄĆ na co *idntl. med.*, runąc uderzyć na co, worauf hin prellen, *Vd.* nareniti). Narunęło czego dosyć, runąc naleciało, es iſt genug hin gefallen.

NARUSZALNOŚĆ, NARUSZNOŚĆ, NARUSZLIWOŚĆ, - ści, ż., możność być naruszonym, die Verletzbarkeit, *oppos.* nienaruszalność i t. d., *Rs.* нерушимость, ненарушимость, невреди́мость, сохра́нность. Nienaruszalność osoby królewskiéy. *Gaz. Nar.* 1, 249. Nienaruszność, stałość umysłu. *Mącz.*, *virtus*, Unerſchütterlichkeit. NARUSZALNY, NARUSZNY, NARUSZLIWY, - a, - e, - ie *adv.*, podobny do naruszenia, verletzlich, verletzbar, zu erſchüttern; *oppos.* nienaruszalny i t. d., *Rs.* нерушимый, ненарушимый, сохра́нный, невреди́мый, невреждённый. Osoba króla iest nienaruszalną i świętą. *Gaz. Nar.* 1, 285. Nienaruszenie, całowicie, *integre. Mącz.* Wiarę królom nienaruszliwie zachowywali. 1 *Leop.* 3 *Mach.* 3. Prawa te świątobliwie i *nienaruszenie* zachowane mieć chcemy. *Gaz. Nar.* 1, 154. NARUSZYĆ, *f.* naruszy *cz. dk.*, Naruszać *ndk.*, *Bh.* poruſſim, poraucham; (cf. poruszyć; *Cro.* narusújem *crudeliter verbero, saucio, deturpo, Bs.* narusgiti, izrusgiti *deſtruere, manoum reddere*); *Bs.* quariti, sctettiti; *Crn.* kershniti, kershnem, kręsnem; *Rs.* нарушить, нарушáть; *Ec.* поруши́ти; nawątlić, narazić, *propr. et fig.*, verletzen, verſehren. Marya syna porodziwszy, panieństwa nie utraciła, ani naruszyła. *Biał. Poſt.* 66. Aiaks Kassandrę w kościele Pallady w panieństwie naruszył. *Otw. Ow.* 580. Gdy był Daniel wywiedzion z dołu lwów, żadne naruszenie na nim nalezione nie było. *Radz. Dan.* 6, 23, *Ec.* поруха, поврежде́нie; *Bs.* quar, pomankanje, sctetta, *ob.* skaza). Nienaruszony, - ie *adv.*, bezszkodny, nieuszkodzony, *Sr.* 1. bezkodné; *Rs.* сохра́нный. Tyś mi przyrzekła sekret nienaruszony. *Teatr* 58, 113. Przemysły łakomstwa nas w uczciwych postępkach, nawet i w dobrym sumnieniu naruszają. *Fallib. O.* 3. Jad występku mię zaraża; serce moie iuż iest naruszone. *Węg. Mar.* 3, 245, *Slo.* porusſený. Jeżeli łgę, niechby mię *palarusz (paraliż) naruszył. *Teatr* 8 *b*, 94, der Schlag ſoll mich rühren, treffen. W kościele bez pokrycia mszą odprawował, tam się wiatrem naruszył, i w febrę gorącą wpadł. *Sk. Zyw.* 2, 251, t. i. nawiało go, die Zugluft wehete ihn an. Apostołowie rozumieiąc, iż Piotra pan starszym po sobie czynił, o to się *naruszyli. *St. Kaz.* 625, t. i. obruszyli, ſie fanden ſich dadurch beleidigt. Nie mógł człowiek sobie przeiednać boga naruszonego. *Bzow. Roz.* 54. NARUSZYCIEL, - a, *m.*, nadwerężyciel, der Beſchädiger, Verletzer; *Slo.* ruſſitel; *Rs.* наруши́тель, *f.* наруши́тельница.

NARWA, - y, ż., miasto stoł: Estonii. *Dyk. G.* 2, 200, die Stadt Narwa; 2) Narwa, Narowa, rzeka. *ib.*, der Fluß Narwa, *ob.* Narew'.

NARWAĆ, *f.* Narwie *cz. dk.*, Natywać *ndk.*, (*Rs.* нарва́ть, нарыва́ть, ↑ na wrzód się zebrać; нары́въ, ↑ wrzód); wiele poobrywać, viel abpflücken. Niezwyczaynych zioł po pagorkach narwała. *Otw. Ow.* 572. Pobiegł i narwał onego zioła prędziuchno. *Paſt. F.* 317. Wyszedł w pole, aby narwał zioł polnych. 1 *Leop.* 4 *Reg.* 4, 39. Narwanie członków, iest gatunek wywinienia zaszłego nagle w spoieniu stawowym, nadarzonym przez iaką gwałtowną usilność. *Dyk. Med.* 4, 460, *ob.* naderwanie, naderwać się, das Verreißen.

NARYBEK, - bka, *m.*, młode rybki dla płodu utrzymywane, *Bh.* naſada, potèr); der Fiſchſatz, der Satz, junge Fiſchbrut. Mnich z ikrami je ryby, pan żartuie: księże Ostróżnie, boć się w brzuchu narybek zalęże. *Kchow. Fr.* 126. NARYBIĆ, *f.* Narybi *cz. dk.*, Narybiać *ndk.*, narybkiem opatrzyć, płodem rybnym nasadzić, mit Fiſchbrut beſamen. Różne ryby same przez się narybiaią się i mnożą. *Haur Sk.* 138. Wiesz apostoł siecią schybił, Gdy bóg chciał one narybił. *Myśl. A* 3, t. i. rybami napełnił, füllte ſie mit Fiſchen an. NARYBNY, - a, - e, od narybienia, Fiſchbruts-. O gatunku różnym narybnym. *Haur. Sk.* 137. - *§. Gnidos narybna. *Zebr. Ow.* 260, *piscosa*, obfituiąca w ryby, fiſchreich.

NARYĆ *cz. dk.*, ryiąc narzucić, aufwühlen, aufwerfen durch Wühlen, *Rs.* нарыть, нарывáть.

NARYCHTOWAĆ, *f.* Narychtuie *cz. dk.*, na pewną stronę kierować, wohin richten, die Richtung geben. Tak kulę nagotowawszy, nabiy, narychtuy działo i wypal. *Archel.* 3, 42. Działa wszystkie narychtowali byli na brzeg na te chłopy. *Warg. Radz.* 324. Dział tak wiele na galerach nanosili, do kasztelów narychtowali, nic nie sprawili. *Birk. Kaw. Malt. C.* 3. Narychtuię ia lepiéy przeciw tobie tenże twóy argument. *Twor. Wie.* 78.

NARYSOWAĆ *cz. dk.*, na czym odrysować, nakreślić, worauf hin zeichnen, *Vd.* narisati; *Rs.* нарисовáть, начертáть, начéртывать, начерти́ть, начéрчивать.

NARYCZEĆ się, *reclpr. dk.*, *Bh.* narwati ſe, dosyć poryczeć; ſich ſatt und müde brüllen.

NARZAĆ *act. frequ. verbi* Nurzyć.

NARZĄDZIĆ, *f.* narządzi *cz. dk.*, Narządzać *ndk.*, *Boh.* nařiditi, nařizowati *imperare, iubere, conſtituere*, *Crn.* narédim, narejam *efficere*, *Vd.* naredbati, nareduvati, narediti, narejati; *Cro.* narediti, naregyújem, redim *inordino*, *Hg.* elrendelem; *Rg.* narèditi, naredivati, narehlvati *conſtituere, praescribere*, naredba *lex*, *ob.* urządzić, urządzenie; *Bsn.* narediti, zapovjedati *mandare, committere;* naredba *mandatum*; *Rs.* наряди́ть, наряжáть, naznaczyć, urządzić, ozdobić, stroić, снаряди́ть, снаряжáть uzbroić, wyprawić, opatrzyć, наря́дный ozdobny, stroyny). - *Pol.* nagotować, przygotować, naprawiać, *Cro.* odregùjem, *Vd.* napraviti, zu rechte richten, zu rechte machen (rechteln Obd.), anrichten. Biesiadę narządzić, *aptare conuiuium. Mącz.* Tu krzesło dla starości, tam dla sędziego, i stołek dla pisarza; wszystko tedy iuż narządziłem. *Teatr* 7 *b*, 47. Nie podoba-ć się w uczcie, że się podostatku narządziło? *Bud. Ap.* 18. Zaboie, pożary, i inne obrzydłe i okrutne rzeczy, na współobywatelów, na oyczyznę narządzili. *Pilch. Sall.* 103. Żołnierza zbierali, woynę narządzali. *Warg. Cez.* 188. Prokuraci rozbieraią kauzę iego, od ciebie narządzeni. *Birk. Gł. K* 58, naprawieni, nastroieni). Pańska ostrożność wielką mu cześć i chwałę u urzędników

narządzi. *Kosz. Lor.* 60, przyniesie, sprawi, zjedna). - Jozyas narządził kapłany według porządku dni. 1 *Leop.* 3 *Ezdr.* 1, 2, postanowił. 3 *Leop.*). - Narządzić się, gotować się, ſich fertig machen. Aby was iak smok pożarł, na to się narządził. *Stryik. Tur. K* 3, gotów ieſt was pożrzeć). Narządzał się w drogę w obce ſtrony, *parabat*. *Zebr. Ow.* 376, wybierał się, er machte ſich auf. Tak się narządź, abyś podłych był sędzią, i poważnieyszych naśladował. *Glicz. Jsocr. Ji* 3. NARZĄDZENIE, - ia, *n.*, *subſt. verbi*, nagotowanie, naprawienie, das Zurechtrichten, Anrichten, Zubereiten, die Zubereitung; *Cro.* naredyènye; *Vd.* naprava, napraulishtvu; (*Bh.* nařizeni dekret; *Rg.* nâredba *conſtitutio*, *Crn.* narędba *effectus*, *machina*, *opus*; *Vd.* naredba, ſ umieszczenie, postanowienie; *Vd.* nared, ſ ugoda; *Cro.* naredba, ſ reguła zakonna, nakaz, *Rs.* наряжанїе, наряжéнїе rozrząd, ozdobienie, ſtrojenie, нарядъ naznaczenie, urządzenie, ozdoba, снарядъ przyrządzenie, naczynia, narzędzia. NARZĄDZICIEL, - a, *m.*, narządzaiący co, przygotuiący, der Zubereiter, Zurichter, Anrichter; *Cro.* odreditel, nareditel *ordinator*; *Crn.* narędnik *effector*, *actor*; *Rs.* нарядчикъ przyſtaw, dozorca; *Bh.* nařiditel práwa *legislator*.

*NARZASZ, n. p. *Jn Pomerania exactionem s. datiam, quae portus, alias* Narzasz *veteri inſtitutione ducum Polonorum vocabatur, tollimus. Vol. Leg.* 1, 177 Cas. Jag. 1454 R.; cf. naraz.

*NARZAZAĆ *ob.* Narzezać.

NARZANIEC, - ńca, *m.*, NARZANEK, - nka, *m.*, (*etym.* nurzyć), ziołko Egiptſkie, którego głowka, gdy słońce zachodzi, w wodę się kryie, zaś po ranu z słońcem się wynarza, *lotus Aegyptia*, Egyptiſche Waſſerlilien. *Syr.* 1441. Szafran, iacynt, narzanek, zaiętych rozkoszą, Na miękkich głowach lekko nad ziemią unoszą. *Dmoch. Jl.* 2, 52.

NARZEC, narzekł, *f.* Narzeknie *cz. dk.*, (*Bh.* nařknauti, nařicy, nařekl, nařknu *accusare*, *incusare*, *ob.* narzekać; *Rg.* narecchi, narizati *dictare*, narecchi dan *diem ſtatuere*; *Sr.* 2. нарáз nazwać; *Rs.* нарицать, нарекáть nazywać; *Ec.* нарицáти appellować, нарековати, устáвить uchwalić; cf. нарѣчïе dyalekt języka, cf. narzekać, *Etym.* rzec, rzeknąć); wymówić co, mową oznaczać, ausſprechen, benennen, beſagen. Abym ci tylko narzekł, a ty ſkazanie uczynisz, *ut tibi voce praeirem, quid iudicares. Mącz.*; *Nominatio* mianowanie, zdanie imienia, narzeczenie. *ib.* - *§. Narzec, naganić, przyganić, zarzut uczynić, tadeln, vorwerfen, einen Vorwurf machen. Ktoby ławnika na mieyscu sądowym siedzącego narzekł, albo się nań słowy nieuczciwemi puścił, . . . *Szczerb. Sax.* 207. Dziecię może być w prawie swym narzeczone, dlatego że się prędzéy, niżli być miało, urodziło. *ib.* 15, *ib.* 183. - §. 2) Narzec komu co, ſ przyrzec, przyobiecać, einem etwas zuſagen, verſprechen. Ludwik Rakuſkiemu młodszą corę swoię Jadwigę iuż był narzekł dadź. *Bielſk.* 217. *Deuota ſacrificia* ofiary poślubione, zrządzone, narzeczone. *Mącz.* Która to ieſt ta narzeczona Pańſka żona? *Teatr* 33, 4. Proszę do siebie bliżéy Mospanie narzeczony zięciu. *ib.* 24 *c*, 47. Póydź zobacz się z swoią narzeczoną. *ib.* 49.

NARZĘDNY, - a, - e, narządzony, naprawny, opatrzony w co. *Cn. Th.*, zu recht gerichtet (gerechtelt Dbb.), zubereitet, verſehen. NARZĘDZIE, - ia, *n.*, *NARZĘDY, - ów, *plur.*, *Bh.* nářadí; *Sr.* 2. рѣд (cf. rzęd); *Sr.* 1. hrat (*ob.* grat); *Crn.* orodje, orrodje (cf. oręż, *Ital.* aredo, corredo, Rdſch ſ. Rade), brandus; *Cro.* orudjé, orudelje; *Rg.* orûdje, alogga, halât; *Bs.* orudje, irudje, halat, alat; *Rs.* орудïе, снасть, снарядъ, зброя; (*Rs.* нарядъ, ſ rozkazywanie, b) narządzanie, ozdoba); inſtrument, das Inſtrument, das Werkzeug (cf. naczynie). Narzędzia nazywaią się wszelkie inſtrumenta, służące do różnych kunsztów. *Jak. Art.* 3, 304. Narzędzia czynne *inſtrumenta*, narzędzia obeymuiące, *vasa* naczynia. *Krumł. Chy.* 18. Narzędzia do zębów wyrywania: klucz, pelikan, kleszcze, krucsy nos, pręt. *Czerw.* 51. Trąbami, organy, i wszyſtkiém narzędziem należy go chwalić. *Zyw. Jez.* 28, całą kapelą). Skład narzędzi *Rs.* зброеноло́жница. Narzędzie zmysłowe, organum, *Ec.* чувствили́ще, чувствилло. - *Fig.* Ty widzę urodziłeś się na to, abyś był narzędziem udręczenia mego. *Teatr* 53, 20. Precz ztąd zazdrość i niezgoda, wy-ście zgryzoty narzędzie! *Teatr* 56 *c*, 130. - §. b*) narzędy, ſ naczynia, ſtatki, sprzęty, Gefäße, Geräthe. Przedtym wino w wykopanym dole deptali, iako dziś depcą, ale inne od tego narzędy mieli. *Sekl. ad Matth.* 21. Jedliny bardzo potrzebuią do okrętów i narzędów morſkich. *Urzęd.* 323. Część narzędów próżnych. *Archel* 2, 12. O narzędach do ſtrzelby należących. *ib.* 15. Narzędy konia wierzchowego. *Tr.*, ſ rząd, das Reitzeug. NARZĘDZIOWY, - a, - e, inſtrumentalny, Inſtrumental-. Muzyka głosowa i narzędziowa. *Apcz. Gr.* 3, *p.* 12.

NARZEKAĆ, - ał, - a, *intr. ndk.*, *Bh.* nařikati, nařkauti, nařicí *ob.* narzec), hořekovati (*ob.* gorzéy, *gorze); *Slo.* nařikam; *Bs.* naricjati; *Rg.* narizati; *Cro.* nareknjem; *Dl.* lelekam; *Sr.* 2. ѣе ſjamrowaſch; *Sr.* 1. wobſtorjnpu ßo, jawoſcju *ob.* żałość); *Crn.* klaguvati, jamram, *Vd.* toshit, se pertoshit (*ob.* *tążyć, tęknić); (*Rs.* нарекáть. нарицать nazywać, mianować, *ob.* narzec); *Rs.* вопи́ть, возопи́ть, возопїять, навопи́ть, взвопи́ть, навизжáть, сѣтовать, нажáловаться; (*Ec.* нарицáти appellować); *Ec.* плачевóпльствовати; *Etym.* rzec, rzeknąć), ſ biadać, lamentować, wehklagen, klagen. Panna narzekała: nędzna ia sierota, dzisia do kogoż się ia skłonić mam! *Pieśń. Kat.* 53. NARZEKANIE, - ia, *subſt. verb.*, lament, lamentowanie, biadanie, das Klagen, Wehklagen, die Klage; (*Bh.* nařek *accusatio*; *queſtus*, *querela*); *Bh.* hoře, hoř (*ob.* gorzéy, *gorze); *Vd.* poteshava, poteshba, teshava, nadluga, riva, teshkuſt (*Vd.* nariekanie, ſ oznaymienie); *Cro.* tùsba; *Dl.* ukor; *Bs.* tusgba (*ob.* *tążba); *Sr.* 1. jawoſcj (*ob.* żałość); *Rs.* рева́нье, сѣтова́нïе, вопль; *Ec.* плачевольствïе; (*Rs.* нарека́нïе, нарече́нïе mianowanie, nazywanie, naganienie). NARZEKALNICA, - y, ż., NARZEKALNICZKA, NARZEKACZKA, - i, ż., płaczka, która się na płacz, narzekanie, biadanie, i lamenta przy pogrzebach naymuie, das Klageweib, die Klagefrau; *Rg.* narikaviza, naricjuscja, narikùscja, tuxbèniza, plakkavjza; *Vd.* toshniza, shaluvauka, plakaviza; *Cro.* narekavicza, narekussa, jaukaricza; *Rs.* визгунья. *Praeca* naiemna niewiasta ku opłakowaniu a obżałowaniu czyiéy śmierci, iako u Rusi i u Litwy był obyczay, który ieszcze niektórzy

który zachowywu ą. *Mącz.* Zwołaymy narzekalnic niechay go żałuią, Niechay nad grobem iego wszyftko lamentuią. *Groch. W.* 541 *et* 419. Przyzowcie narzekalnic, niech uczynią nad nami lament. *W. Jer.* 9, 17, narzekaiących niewiaft. *Bibl. Gd.*). Przyzowcie narzekaczek. *Budn. ib.* Wołayćie narzekalniczek, płaczliwych niewiaft, niech przyydą, niech nam smutną pieśń zaczną. *St. Kaz.* 180. Prócz matki samey, były i drugie tam narzekalnice, które z lamentem czyniły płakanie, z Martą, Marya z Magdalu, i ioftry Marye, które przeymował żal oftry. *Odym. Sw.* 3, *Kk* 3 *b.* NARZEKALNIK, - a, *m.*, NARZEKACZ, - a, *m.*, płaczek, fkwierkliwy, ein Klagender, der immer klagt und lamentirt; cf. Skarga.; *Bh.* tužebnik; *Sr.* 1. wobfkorżwaté, wobfkorżuyné; *Bs.* tughaljv, tusgiv, koj se tusgi (cf. tęfknić); *Rs.* визгунъ, визгли́вый. Szemrzacze, narzekacze. *Radz. Jud.* 16. (*Bh.* narikawy *querulus*; *Bh.* Narikliwé ſpis, paszkwil).

NARZEKTAĆ się, *F.* narzekce się *Rec. dk.*, do woli porzektać, ſich ſatt krächzen. Nie inaczey, gdy aroki za sową latają, Narzektawszy się darmo, nic za to nie maią. *Rey Wiz.* 55.

NARZEZAĆ, *NARZAZAĆ *Act. ndk.*, wiele porzezać, *Bh.* narezati, (narezani = *incisum*; *Cro.* narezavam; viel zerſchneiden, zerhauen, abſchneiden, klein ſchneiden. Tatarowie po wygranéy dziewięć worów wielkich, u zabitych ludzi uszu narzezali. *Gwag.* 53. Narzazał prorok byków i drobu. *Budn. Num.* 22, 40, dał nabić wołów. *Bibl. Gd.*) er ſchlachtete viel.. *NARZEZACZ, - a, *m.*, narzezaiący czego dosyć, *Vd.* narezhuvaus. NARZNĄĆ, *F.* narznie *Act. idntl.*, NARZYNAĆ *ndk.*; *Bh.* narižnauti; *Sr.* 2. narezaſch; *Sr.* 1. narijju, narijem, narizam, narezupu; *Vd.* naresati, narezhuvati; *Bs.* narizati; *Rs.* нарѣзать, нарѣжу, нарѣзываю, надрѣзать, надрѣзывать; naderznąć; *ob* nacinać, nakarbować, einſchneiden, einhauen, längs aufſchneiden. Koniowi w uszu żyły na krzyż narzniy, aż z nich krew poydzie. *Lek. Kon.* 18. Narznienie, narzynanie, karbowanie liścia etc. *incisura. Cn. Th.* Einſchnitte, zackiger Rand; *Slo.* Sſtrebina cf. ſtrzępić, natrzępić, narezáni zubkowaté; *Bs.* urisak, riz; *Vd.* nares, naresanje; *Crn.* sarẹsa; *Ross.* надрѣзъ, порѣ́зъ, подрѣ́зъ, зарубъ, зару́бина, зарубень, зарубка, назъ. Narzynany, nacinany, karbowany *serratus. Cn. Th.* zackig, gekerbt.

NARZUCIĆ, *F.* narzuci, *Act. dk.*; NARZUCAĆ, *ndk.*, wiele na iednym mieyscu rzucaniem natłoczyć, namiotać, naciskać; lub też rzucić na iakie mieysce; viel hinwerfen, wohin werfen; *Bh.* nahažeti, nahažowati (cf. nagodzić); *Vd.* nametati, nameshem, nameshuvati, navrezhi, naporiniti, nariniti, gornariniti, gornatishati, persiliti, napersilit; *Bs.* nametati, nametatti., navrricshi; *Ross.* намета́ть, намечу́, наметы́вать, наворо́шивать, набора́чивать, набро́сать, набра́сываю, наки́нуть, наки́дывать; *Ec.* возверга́ти, возвергнути. Ulice narzucane ciałami ludzkiemi. *Tward. Wł.* 100. - b) narzucać u mularza, wapno rzadkie lub gips kielnią rzucać na ścianę, gzyms lub trzcinowanie. *Mag. Mſk.*, anwerfen, bewerfen, mit Kalk bewerfen. Narzucać na kogo, namiotać nań, *fig.* na szyię, na kark mu rzucić, einem etwas über den Hals werfen, ihm eine Laſt aufbürden, ihm etwas aufdringen. Któreż mocarſtwo ma prawo drugiemu narzucać konſtytucyą, a przeciwność takowemu narzutowi brać za słuszny powód do woyny? *Uſt. Konſt.* 2, 40. NARZUT, - u, *m.*, narzucanie na kogo, ciężar, brzemię mu nałożone, *Boh.* namitka; *Vd.* namet, nametanje (cf. namiot); *Rs.* накида́; die aufgebürdete Laſt, das Aufbürden, die Bürde. Stara się, aby się uiścił swemu boiarowi, iak i publicznym narzutom. *Mik. Obs.* 23. Troſkliwością naszą ieſt, od narzutu praw przemocy uchronić się. *Gaz. Nar.* 2, 319. Rozumem wybić się trzeba z tych niesłusznych narzutów, które zmyślona natury władza swoim podaie prawom. *Zab.* 8, 260. Panowie na Ukrainie narzuty wódki na poddanych robią, to ieſt, wiele który gospodarz wodki wypić powinien, nakazuią. *Perz. Lek.* 258. Gdy ślepym dóbr narzutem szczęście cię obdarza Ty się nie miéy za pana, ale za włodarza. *Pilch. Sen. liſt.* 52. - 2) NARZUT, - a, *m.*, *person.*, wtręt, wlaz, intrus, ein Aufgedrungener, ein Uſurpator. Wkrótce uyrzał Halicz nowego w sobie narzuta. *Nar. Hſt.* 4, 66. NARZUTNY, - a, - e, NARZUTNIE *adv.*, przymuśny, mimowolny, aufgedrungen, aufgedrängt. Z nieposzanowaniem narodu, narzutnie swoie delacye wpychał. *Przeſtr.* 112.

NARZYNAĆ *ob.* Narznąć.

NAS (*Bh.* nas) *Genit. Accus. et Local. Plur. Pron.* Ja, *plur.* My.

NASAD, - u, *m.*, NASADA, - y, ż., na czym się co nasadza, zasadza, grunt, basya, worauf etwas geſetzt und gegründet iſt, der Grund, der Boden, die Fläche. *Crn.* nâsad = pokład do młócenia; *Rg.* nâsad rjeppe *solum rapis consitum.* Ostrokąt i rozwartokąt, wyrysowane na iedney nasadzie. *Cyank. Log.* 128. Górę wielką z nasady podważywszy z dołu, Wpół ią chylą z wszyſtkiemi sosnami pospołu. *Przyb. Milt.* 182. - §. nasad, *Boh.* nasada rękoieść, trsonek, der Stiel. Dyana rzucony grot z nasadu zerwała *ferrum volanti abſtulit iaculo. Zebr. Ow.* 199. Z któregoby to lasa nasad był takowy, dawno się wodzę myślą, *haſtile. ib.* 181. (2. *Bh.* nasáb narybek *ob.* nasadzić (taw). - §. *per excell.* nasad pługowy, kroiowy, lemieszowy, drzewo w które się kroy lub lemiesz osadza. *Włod.*, cf. ſtyk, kosica, der Pflugbaum, Pflugbalken, Grendel; *Boh.* plaz; *Slo.* plužina, ſtyk; *Sr.* 1. pwujna hwowa, pwujna wopatka; *Cro.* gredel; *Bs.* zubać od ralla. - §. Nasad wozowy, z spód wozowy, na którym pudło leży; das Geſtelle eines Wagens. Nasady u wozów bywaią sosnowe, wierzbowe. *Kluk Rośl.* 2, 162. Kobelica do wozu przyſtawiona, niższa bydź ma, niż ieſt nasad wozowy, na którym drzewo leży. *Rog. Doś.* 3, 32. Łoża armatne powinny mieć swoię przedkarę; ta składa się z osi, złączoney z nasadem *selletta*, z dwóch kół, z dyszla etc. *Jak. Art.* 1, 271. - §. Nasad abo łódź bardzo prędka *liburnum. Mącz.* ein leichter ſchneller Kahn. *Biremis* łódź, okręt abo nasad o dwu rządziech wioseł. *ib.*; *Rs.* насадъ (gatunek większych statków wodnych). - b) *poet.* to co się na czym nasadza, nasadzenie, das was auf etwas geſetzt und geſtellt iſt, der Aufſatz. Posadzhę iacynt, szafran i fiołek zpołem W gęſte nasady haftem wieńczyły wesołym. *Przyb. Milt.* 123. Znać było mądrego cieślę z drzwi rzemiosła, Gdy na złotych zawiasach nasada się wzniosła. *Przyb. Milt.* 150. - c) nasada strzelby, nasad u piłki stolarskiey *Tr.*, osada, der Schaft,

das Geſtelle. - 2. *moral.* nasad, nasada na kogo, naprawa nań, zasadzka, kluczka, Anſtiftung wider jemand, Falle, Schlinge fur ihn, (*Crn.* nâsad *esca*). Z nasady złośliwych, zamordowano twego kolegę. *Stas. Num.* 2, 8. *Wiśn.* 409. Z takiego nasadu uyść niepodobna było. *Pot. Arg.* 471. Ktoby na kogo z nasady cisnął, iżby umarł, mężoboycą ieſt. *Radz. Num.* 35, 20, z zasadzki. *Bibl. Gd.*). - 1. NASADKA, - i, ż., łapka, łapica, eine Falle. Na liszki, tchorze i tym podobne zwierzęta trzeba nasadki ſtroić. *Cresc.* 582. Lis umieraiący rzekł: żadney nasadki, ani sidła myśliwców nie będę się ſtrachał. *Ezop.* 103. 2. NASADKA *ob.* Nasiadka. NASADZIĆ, *F.* Nasadzi *Act. dk.*, Nasadzać *ndk.*, *Bh.* nasazovati, nasaziti, nasaditi; *Vd.* nasaditi, nasajati; *Crn.* nasadim; *Cro.* naszagyam, naszagyújem; *Rg.* nasâditi; *Bs.* nasaditi, nadosaditi; *Ross.* насади́ть, наса́живаю; *Ec.* насажда́ю. - a) Nasadzać czego na polu, w ogrodzie, viel einſetzen, viel pflanzen, viel ſtecken, nach einander bepflanzen. Nasadziłem sobie winnic, nasadziłem w sadach drzewa. *Bud. Eccles.* 2, 5, naszczepiłem. *Bibl. Gd.*). Nabudowałem sobie domów, i naszczepiłem winnic, naczyniłem sadów, a nasadziłem ie wszelakich drzew. 1 *Leop. Ec.* 2, 4 - 7. Poſtawił oltarz Baalowi i nasadził gay. 1 *Leop.* 3 *Reg.* 16, 33. - *similiter:* nasadzić wsie, ulice, domy, z powyſtawiać; *n. p.* Ku murom w Stambule różne narody swoie ulice nasadzone maią. *Star. Dw.* 9. - §. Nasadzić narybkiem ſtaw *Tr.*, narybić go, einen Teich mit Fiſchbrut beſetzen, ihn beſaamen; *Bh.* naſad narybek. - c) nasadzać kokosz, z podłożyć iey iaia, *Rg.* nasâditi kokosc, eine Henne ſetzen, ihr Eyer zum Brüten unterlegen. W Egipcie kurczęta rodzą się bez nasadzenia kokoszy, w piecach. *Bot.* 218. W nasadzeniu gęsi upatrować tego, aby iey własny był owoc. *Haltr. Sk.* 123. - *aliter* n. p. Jaiec nakupić, pod *kokosz nasadzić*, tedy się to wylęże. *Haur. Ek.* 76, podłożyć pod kokosz, kokosz na nich nasadzić; *ob.* nasiadka. - §. nasadzać siekierę, młot, włocznią, z osadzać, auf den Stiel ſetzen, mit einem Stiel verſehen. Nasadzić fuzyą *Tr.*, w osadę wprawić, ein Gewehr ſchäften. Nasadzić armatę *Tr.*, z na łożach osadzić, eine Kanone auf die Lavette bringen. - e) nasadzić czym *propr. et fig.* przyprawić, przyozdobić, womit beſetzen, ſpicken, beſtreuen, ſchmücken. Kielich z kryształu, nasadzony kamieniami. *N. Pam.* 16, 16. Słowy cudnemi przebranemi rzecz ozdobną i nasadzoną do wszyſtkich miał. *Warg. Wal.* 280. - 2. Nasadzić, z narychtować, wohin richten, die rechte Richtung geben. Hetman lud po gotowiu uszykowany ma, w sprawie ſtoi, ſtrzelbę nasadza, ſtraży czuć rozkazuie. *Zrn. Pſt.* 2, 451. Lutnia odſtroiona, gdzie głosy ze zgodnéy a miſternie nasadzonéy melodyi wykroczą, ieſt obraźliwa. *Zrn. Pſt.* 3, 514. - Nasadzić, naprawić, nasłać, naſtroić na kogo, zasadzić, gegen etwas anſtiften, anhetzen. Gdzie djabeł nie może, tam nasadzi babę. *Zabł. Fir.* 75. Zawsze bądź gotów przeciw nasadzaniu chytrości nieprzyiacielſkich. *Ezop.* 122, Nachſtellungen; *Rs.* наса́живаніе, наса́дка, наса́жде́ніе. Nasadzić się na co, usadzić się, ſich worauf ſteifen, ſteifund feſt darauf ſetzen, durchaus haben wollen. Nasadził się Herod, aby dzieciątko ſtracił, lecz bóg syna swego oswobodził. *Biał. Poſt.* 120. Gdy się lis na cudze zdrowie nasadza, Rad też sam ku sidłu przychadza. *Sien.* 287, tv i. nasadza się na cudze zdr., er ſtellt ihm nach. NASADZICIEL, - a, *m.*, der Anſetzer, Aufſetzer, Beſetzer, Nachſteller, *Rg.* nasaditegl *sator*; *Rs.* насади́тель osadziciel, *w rodz. żeńſk.* nasadzicielka.

NASALAĆ *ob.* Nasolić. NASALACZ, - a, *m.*, rosolowych rzeczy, zwłaszcza ryb etc., zaprawiacz, *salsamentarius. Cn. Th.* 929, der Einſalzer, Einpökler.

NASCHNĄĆ *idntl. niiak.*, Nasychać *ndk*, *Vd.* nasehniti, *Rs.* насо́хнуть, насыха́ть, насо́хлый po wierzchu, lub też na czém z wierzchu przyschnąć, antrocknen, auftrocknen, auf etwas klebend trocken werden.

NASCHWAŁ *ob.* Schwał. NASCI *ob.* Na! Nać! *Jnterj.* *NAŚCIE. - ia, *n.*, z Nayście *Subſt. Verbi* Nachodzić, nayść. .... NAŚCIE, *Vd.*.... naiſt, i. e. *Vd.* nadesat, *additum nomen primis numeris, auget illos denario, ut* iedenaście, t. i. ieden na dziesięć; *Cro.* jedan na deset; *Vd.* ennajſt, *Bh.* genenact; *Rs.* одиннадцать; dwanaście etc. cf. kilkanaście; cf. . . . dziesiąt.

NAŚCIEBAĆ, *cz. dk.*, nawléc na nitkę, nasilić, aufſädeln. Niektórzy naściebawszy piwoniowych ziarnek na sznurek, dzieciom na szyię zawieszaią miasto paciorków. *Syr.* 786.

NAŚCIELAĆ *ob.* Nasłać. NAŚCIELISKO, - a, *n.*, n. p. Mało pomogło ono naścieliſko z koców, namiotów, bo wiąznęli rzeſko. *Biał. Odm.* 49, ladaiakie nasłanie, ſchlechte Streue, ſchlechtes Lager, Unterlager. NAŚCIELNIK, - a, *m.*, deka, naſtołka, naścielnik, *ſtragulum*, *Ursin. Gr.* 132, eine Decke, ein Teppich, deka na konia, przykrycie, *Włod.* eine Pferdedecke. (cf. woyłok) *Ross.* наспи́лка naścielanie, naściołka, nasłanie; podeszwa wewnętrzna we buwiu.

NAŚCIERZY, - ów *plur.*, ziele, *lunaria*, Mondenraute. *Tr.*, czy nie raczey: podeźrzał?

NASCIGNĄĆ, *F.* Naścignie *Med. idntl.*, nadążyć, przybiedz, herzueilen; *Rs.* настичь, настигать, *Sr.* 1. naścignąć hupu. Maślausz, nie czekaiąc naścignienia posiłków Pruſkich, Kazimierzowi bitwę daie nieodwłocznie. *Krom.* 91.

NAŚCINAĆ, - ał, - a *Act. ndk.*, wiele pościnać, viele nach einander hinrichten. Głowy wodzów na pałach po mieście noszą, drugie przed Syllę na ziemię rzucali, Tam było znać, iak wiele ludzi naścinali. *Bard. Luk.* 22.

NAŚCIOŁKA *ob.* naſtołka.

NASEP, - spu, *m.*, *Bh.* náſep, naſyp, hraz *agger, vallum*; *Slo.* náſyp, hať; *Vd.* nasip, sep, sasip, shutina; *Crn.* sashap, nasip (z okop, szaniec); *Cro.* naszip, namet; *Rg.* nâsap, naamèt, zaſtava; *Bs.* nasep, zasutje (*ob.* suć, zasuć); *Dl.* nassap; *Rs.* насыпь, насыпка, насыпа́ніе, прися́па, приме́тъ (на́спъ lichwa z pożyczanego zboża); ziemia nasypana, nasuta, grobla, okop (cf. *wysep, wyspa); aufgeſchüttete Erde, ein Erdhaufen. Około drzewa, które na zimę ma bydź sadzone, lepiéy ieſt, nasep uczynić ku górze z ziemi i dobrze obtłoczyć. *Cresc.* 118. Tarnie wysoko wzrosło, iak ieſt nasep grobli. *ib.* 21.; *ob.* nasypać, naspa.

NASĘPIAĆ *Act. ndk.*, Nasępić, *F.* Nasępi *dk.*, nieco zasępić, etwas düſter und finſter machen. Widział Tezeusza między bohaterami z nasępioną twarzą. *Tr. Tel.* 370. *Rg.* nâsupitise; *Rs.* насу́питься.

NASEŚCIE, n. p. od *naseścia* pismo wzięli, od *naseście* się tego nauczyli. *Zrn. Pſt.* 47. od *nas* wzięliście, nau czyliście się.

NASIAĆ, *F.* Nasiele *Act. dk.*; NASIEWAĆ *ndk.*; *Boh.* na-

ſyti; *Vd.* nasjati; nasjevati, nashjvat; *Sr.* 1. **naſéjwam, naſajvu**; *Rg.* nassjati, nasjeevam; *Ross.* насѣять, насѣвать, досыć posiewać, nasienie porozrzucać na roli, **ausſäen, hinſäen, ausſtreuen**; *propr. et fig.* Taki uczynek wiele niezgody nasiał. *Sk. Dz.* 746. Nasiewał niezgody między bracią Ruską. *Birk. Ek. O b.* Tam tak wiele wysp, iż zdaie się, iakby nasiano. *Bot.* 41. Nasiało się teraz złych pieniędzy *Tr.*, t. i. porozchodziło się wiele.

NASIADAĆ *Med. ndk.*, NASIEŚĆ, NASIĄŚĆ, *F.* nasiędzie *dk.*, siadać na czym, *Sr.* 1. **naſjedvju, naſjédvuvaj**; *Vd.* nasedeti, nasiedati; *Rg.* nadsjéſti, nadsjedam; *Ross.* насѣсть, насѣдáть, надсѣсть, надсѣдáть, насидѣть, насиживать; **ſich worauf ſetzen**. Nasiada kokosz, z siedzi na iaycach. *Cn. Th.*, **die Henne ſitzt, brütet**. Nad drzewem tym ptaki się gnieżdżą, iayka nasiadaią. *Bard. Tr.* 272. Skorupa iaia coraz cieniele, dla uſtawicznego nasiedzenia ptaka. *Sak. Pr.* 179., *Ross.* насидка, насижéнïе. Orlica nasiedząc, swe dzieci skrzydły ogrzewa. *Gęb. Hym.* 298. Kokosz każda radaby nasiedziała, ieno lecie rychléy kurczęta wylęże, niźli w zimie. *Spicz.* 148. Gdzie góry nasiedzą, tam się mysz wylęże. *Kosz. Lor.* 113. – §. Prac odwykłym, na wały morſkie nasieść kazano, i żagle rozwinąć. *Zebr. Ow.* 361, *ursus inire fretum*, wsiadać na okręty. NASIADKA, NASADKA, – i, ż. *Rs.* насѣдка, samica na iaykach nasiadaiąca, kokosz, indyczka, gęś, *Rg.* kvòcka, kokosc nassaadjena; (*Rs.* насѣдь kiełek w iayku, zaśniad, насѣсть, насѣстка grzęda kursa), **der Eyer brütende weibliche Vogel, z. B. die Glucke, Brütgans etc.** Nasadki, kokosze siedzące na iaiach. *Haur. Sk.* 120. Kokosze nasiadki tak opatruy, aby uſtawno we dnie i w nocy siedziały, z gniazda nie schodząc, chyba ieść abo pić. *Cresc.* 582. *Oua gallinis subiicere*, pod nasiadki iaiec nasypać, nasadzić na iaycach. *Mącz.* *Pleiades* gwiazda, pospolity lud zowie nasiadką z swemi kurczętami. *Mącz.*, *ob.* baby, **das Siebengeſtirn, die Glucke**rinn. NASIADŁOŚĆ, – ści, ż., dosyć wielka osiadłość, ludność, *Bs.* nàsegljenje, **die Bevölkerung, Menge von Niederlaſſungen, zahlreiche Einwohner**. Masynissa państwo, które wziął puſte, dziwnie gęſte nasiadłością zamnożył. *Warg. Wal.* 276. Przez zagęszczenie i nasiadłość rycerſtwa onych kraiów, uſtawniemy seymik w Haliczu. *Herb. Stat.* 257. NASIADŁY, – a, – e, a) zamieszkany, **bewohnt**. *Ross.* насѣлый (cf. osiadły). Kraina ta pogaństwem nasiadła. *Nar. Hſt.* 4, 83. Kray przedtym nasiadły, dziś wody, *habitabilis*. *Zebr. Ow.* 208. – Ziemia zmłodniała, zielem i trawą nasiadła, *mollia pabula surgunt*. *Zebr. Ow.* 169, okryta. – §. ludny, zaludniony, dobrze osiadły, *Bs.* naseglјen, **zahlreich bewohnt, angebaut, bevölkert, volkreich**; Nienasiadły, nieludny, nie osadzony dobrze. *Cn. Th.* Dla poznania, które są kraie bardziey nasiadłe, kładę tu każdego liczbę mieszkańców z proporcyą iego wielkości. *Wyrw. G.* 181. Nasiadła i urodzayna Francya, *fertilis hominum frugumque. Mącz.* Wyspa ta ieſt znaczniey sza od pierwszéy, i ***nasiédleysza**, bowiem pełna ludzi chrześciańſkich pobożnych. *Bot.* 4, 128. – §. 2. nasiadły, z osiadły, mieszkaiący, **wohnhaft, ſeinen Sitz habend**. Zebrało się do niego mnóſtwo nasiadłego po włościach okolicznych ludu. *Nar. Hſt.* 2, 406. Lud to dziki i nienasiadły, *Pilch. Sall.* 251, t. i. bez siedliſka pewnego). – b) nasiadły w kupie *Tr.*; krępy, **kurz und dick, unterſetzt**.

NASIARCZYĆ *cz. dk.*, siarką napuścić, natrzeć, **beſchwefeln, mit Schwefel beſtreichen, anmachen**, *Rs.* насѣрить.

NASIEC, *F.* Nasiecze *Act. dk.*; NASIEKAĆ *ndk.*, NASIEKIWAĆ *Freq.*; *Bh.* naſekati; *Slo.* naſekat; *Sr.* 2. **naſéż**; *Crn.* naſękam; *Vd.* nasekati, nasiekati, navsekati, gorvsekati, gorvsekuvati, gorpovsiekati; *Cro.* naszekujem; *Rg.* nassjecchi; *Rg.* nasiççati; *Rs.* насѣчь, насѣкáть, насѣчь, нацинáть, narzynać siekąc, **einhauen, einkerben, einhacken**. Na wyspie tey piią sok, co ciecze z pewnych palm nasiekanych. *Boter.* 246. O baniek ſtawianiu i o nasiekiwaniu. *Rey Cyr.* 2, 127. Ręka iego tak spuchła była, iż cyrulicy mieli mu nasiekiwania *scarificationes* uczynić. *Scheidt* 212. Od kiia padł nasiekanego. *Bard. Tr.* 445, *ob.* nasiek, nasiekaniec). Chłop ma bydź iak nasiekany kiy, *forma viros neglecta decet. Ryc. Ap.* 4. – b) dużo pokosić, **viel mähen**. Nasiekli na łące. *Tr.* – c) Nasiec chłopca *Tr.*, nachłostać, **auspeitſchen**.

NASIEDLIĆ *cz. dk.*, w siedliſkach osadzić, **anſiedeln**, zaludnić, **bevölkern**, *Rg.* naselitti; *Bs.* naseliti, *Rs.* насели́ть, населя́ть. *NASIEDLICIEL, – a, *m.*, osadziciel, **der Anſiedler, Bevölkerer**, *Rs.* насели́тель; (*Es.* насе́льникъ *indigena*).

NASIEDZIEĆ się *recipr. dk.*, do uprzykrzenia sobie długo posiedzieć, **ſich ſatt und müde ſitzen**; *Bh.* naſedèti ſe; *Rs.* насидѣться, насижíвающ; cf. nasiadać, nasieść.

NASIEK, – u, *m.*, NASIEKANIEC, – śca, *m.*, kiy nasiekany, i ćwiekami obity, w Krakowſk. kitayka; *X. Kam.* **ein knorrig gekerbter und mit Zwecken beſchlagner Prügel, ein Knorrenknüttel**. (*Rs.* насѣчка nasieczenie, narznięcie; demesskowanie; насѣкóмое insekt, przewięz). Zakazano, aby chłopi na targi z nasiekami, z pałkami, z maczugami nie chodzili. *Haur. Sk.* 228. Już mię, gdy wszyſtkich trzyma w łożach sen głęboki, Nie zbeszta nikt, nie oprze nasiekańcem boki. *Zab.* 5, 345, *Koss* – *§. Siekierą i nasiekiem drzwi iego obalili. 1 *Leop. Ps.* 73, 6, toporem. 3 *Leop.*).

NASIENIE, – ia, *n.*, *Bh.* ſemeno siemię, *Lat.* semen; *Sr.* 1. **ſymio, ſéhmo**; *Sr.* 2. **ſzemé**; *Crn.* sejme; *Vd.* seme, seime; *Cro.* szeme; *Rg.* sjemme; *Rs.* сѣмя, **der Same** (*ob. etym.* siać). Nasienie ma w sobie sposobność, za doſtaniem się w zdatną ziemię, wyrosnąć w taką samę roślinę, iaka ieſt ta, na któréy doyrzało. *Botan.* 130. Jakie nasienie, taki też owoc. *Stryik. Gon. h* 2. Nasienie ieſt to ziarno, z którego, iak z iaia, wywiia się roślina. *Kluk. Rosl.* 1, 9. By nie nasienie, nie byłoby zboże, a wzdy sztychuiąc do tego, co z nasienia urosło, maluczka rzecz nasienie będzie. *Gor. Sen.* 200. – b) nasienie zwierzęce, ludzkie, **der Saamen eines Thieres, des Menſchen**; *Bh.* **wſtal**. Nasienie męzkie, humor żółtobiały, kleiſty, w iądrach oddzielony. *Krup.* 2, 149. Kto cierpi nasienia płynienie, nieczyſty będzie. *Leop. Levit.* 15, 2. **Nasieniapleniec* seminifluus. *Zygr. Pap.* 344. – 2. *transl. met.* nasienie, z dzieci, potomſtwo, **Kinder, Junge, Nachkommen**. Sępów nasienie drzewo na swych gałęziach dźwigało. *Hul. Ow.* 79. NASIENIOWY, – a, – e, od nasienia, **Samens-**, *Sr.* 1. **ſehmenowé**; *Vd.* siemní; *Rs.* сѣменный. Naczynia do iąder idące nasieniowemi nazywamy. *Krup.* 2, 131 *et* 3, 38. NASIENKO, NASION-

KO, - a, *n.*, *dem. nom.* nasienie; ziarnko nasienne, ein Samenkörnchen; *Rs.* сѣмечко. Rzuć nasienko pociechy w iego utrapienia. *Przyb. Ab.* 206. NASIENNIK, - a, *m.*, ogrod dla nasion, mieysce dla wychowania młodocianych roślinek, ein Samenplatz, Samenbeet *seminarium. Cn. Th.*, nasiennik, plonnik. *Dasyp. Jii.* szczepnik, *Volck.* 875., *Sr.* 1. ſehmenſtwo. - §. nasiennik, ogórek, melon, arbuz, przeyźrzały, na nasienie ſoſtawiony. *X. Kam.* Samengurke, Samenmelone; *Rs.* сѣменникъ. - *Fig.* Miłość założyła z niezgod pobratanych nasiennik rzeczy i świata osadę. *Morszt.* 6. NASIENNY, - a, - e, nasienie rodzący. *Cn. Th.*, *Ross.* сѣменоносный, ſamengebend, ſamenerzeugend. - b) od nasienia Samen-.

NASIERSZAŁY, NASIERSZONY, - a, - e (*Etym.* sierć), naieżony, ſträubig, ſtruppig, *Hispidus* od szczecin kudłaty; nasierszony. *Mącz. Sentus* nasierssały, naieżony, rozkudłany. *ib.*

NASIEWAĆ *ob.* Nasiać; *Nasiew *ob.* wysiew.

NASIĘŻRZAŁ, - u, *m.*, (*Etym.* *irzeć, z patrzeć) *Ophioglossum Linn.* Natterzunge, rośnie po lasach ciemnych; w Maiu ma tylko ieden list, i z niego pręteczek, bez znacznego kwiatu kłokowaty. *Kluk. Rosl.* 2, 239., *Syr.* 630. cf. wołowy ięzyk. - NASIĘŻRZA, - y, ż., *philtrum*, trunek, konfekt albo potrawa, albo wab nieiaki, który w gamractwie dla miłości bywa zadawan; nasięźrza, szalona miłość, póydź za mną, niektórzy zowią. *Mącz.*

NASILIĆ *Act. dk.*, Nasilać *dk.*, nawłóczyć na nitkę, naściebać, *Rs.* низать, нанизать, auf einen Faden anfädeln. Grzybów, paciorków nasilić. *Urm.* *NASIŁOWAĆ *cz. ndk.*, usilnie nacierać, mit Gewalt losdringen, zwängen, *Vd.* nasiliti, natishati). Będą krzyczeć dla nasiłowania mocnych okrutników, 1 *Leop. Jób.* 35, 9, usiłowania 3 *Leop.*). Nasiłuiąc wielką mocą, mieysca otrzymali, *ib.* 2 *Mach.* 10, 17. NASIŁSK, - a, *m.*, *Neosellia*, miasto w Mazowieckim. *Dyk. G.* 2, 200. eine Stadt in Maſovien. NASIŁOW, - a, *m.*, miasto w powiecie Oszmiańskim. *Dyk. G.* 200. eine St. in Litth.

NASINIĆ *cz. dk* , sino czyli niebieſko nafarbować, blauen, blau färben. *Rs.* насинить.

NASIONKO *ob.* Nasienie.

NASIWIEĆ, *F.* Nasiwieie *Neutr. Dk.*, nieco siwym się stawać, podsiwieć. *Włod.*, etwas grau werden. Już nasiwiał. *Cn. Th.* 453.

NASKAKIWAĆ, Naſkakuie *Med. Frequ.* NASKAKAĆ *Contin.* NASKOCZYĆ *F.* naskoczy *dk.*, Naſkoknąć *idntl.*, *Bh.* naſkočiti; *Sr.* 1. naſkakuju, naſkoczju; *Vd.* naskozhiti, naſkakati, naſkazhiti; *Dl.* naſkocsiti; *Cro.* naszkochujem, nadszkakujem; *Rg.* naſkoccitti, naſkaacem, nadſkocitti, nadſkocivati; *Bs.* naſkociti, nadſkociti; *Rs.* наскочить, наскакать, наскакивать, напрыгнуть; *Ec.* наскакую, напрядаю; *diſtinguas* nadſkakiwać komu); nagle się porwać, aufſpringen. Naſkoczyć na kogo, naſkoczyć kogo, porwać się na niego, natrzeć nań, napaść, über einen herfallen, auf ihn losſpringen; *Bs.* nascociti, napadati; *Rg.* nadſkoccitti tkoga). Naſkakiwanie na cudzą dyecezyą nienależnego paſterza. *Veryf.* 32, napaść). - §. *neutr.*, nagle napuchnąć, nabiedz, nabrzmieć, ſchnell aufſchwellen, aufſpringen, auflaufen. Dymienice, gdy naſkakuią na ſłabiznach, lekarſtwo to ie rozpędza. *Syr.* 1043. Zaśniałości na ciele z naſkoczenia krwi za skórę .. *ib.* 185. Dymienice mu naſkoknęły, i wrzód wielki pod pachą. *Sien.* 543. Naſkakuie gus. *Cn. Th.* Żyła nabrzmiała, naſkoczyła. *Ern.* 55. Żyła, gdy źle będzie nacięta, naſkoczy i nabiegnie; potym zbierze się ropa. *Spicz.* 192. - §. Naſkakać się, *recipr. ndk.*, do woli poſkakać, ſich ſatt u. müde ſpringen, *Rs.* наскакаться (2. truchleć), напрыгаться.

NASKARBIĆ, *F.* naſkarbi *Act. dk.*, skarbiąc zebrać, zuſammen ſammeln. Zabiorąć wszyſtko, cokolwiek naſkarbili oycowie twoi. *Bud.* 2 *Reg.* 20, 17.; *W. Jes.* 39, 6., cokolwiek schowali. *Bibl. Gd.*). Skarb wielki naſkarbiła sobie. *Birk. Krz. Kaw.* 14.

NASKARŻYĆ *cz. dk.*, zanieść skargę na kogo, Klagen vorbringen, verklagen. Jżby zauszńicy baiek nie baiali, Z tym na kogo naſkarżą, spuścić ich za pasy. *Papr. Kol. U.* 4. - Naſkarżać się *recipr. dk.*, do upodobania poſkarżać, ſich ſatt und müde klagen, *Rs.* наговориться.

NASKI, - a, - ie, naszego kraiu, nasz domowy, aus unſerm Lande, einheimiſch, inländiſch, unſer; *Rg.* nascinſki *ob.* naszyniec). Jak on sztucznie obce drzewa w naſkie mieni, Gdy pniak swoyſki z przywożną latorośla żeni. *Zab.* 10, 50. *Koss.* W nowym świecie widzieć wszędzie pola posiane maiżem i zbożami naſkiemi. *Bot.* 313. brzeg, który flisowie nazywaią płaſki, iż ieſt miałki, przeto też nienaſki. *Klon. Fl. E* 2 *b.* PO NASKU *adv.*, po naszemu, auf unſre Art. Panie boże bądź z nami, nie po naſku to. *Orzech. Qu.* 9. Auſterya, po naſku gospoda. *Pot. Jow.* 164.

NASKŁADAĆ *Act. ndk.*, wiele poſkładać, viel nach einander zuſammen ſetzen. Salomon naſkładał przypowieści rozmaitych. *Bud. Eccles.* 12, 10.

NASKOCZYĆ *ob.* Naſkakiwać. NASKOK, - u, *m.*, *Sr.* 1. naſkok; *Vd.* naſkok, naſkakanje; *Cro.* nadszkok; *Rs.* наскокъ. - *poet.* naſkoczenie, das Aufſpringen, Herzuſpringen, Aufſpringen. Jęczą grona pod prasą, a częſtym naſkokiem Wyciśnione obszerne kadzie pełnią sokiem. *Zab.* 10, 69 *Koss.*, t. i. napływem, Zufluß, Zuſchuß. (*Bh.* naſkoka = obrażenie, wrzód na nodze z urażenia). *NASKOCZNY, - a, - e, - ie *adv.*, naſkakując, *Sr.* 1. naſkoczne, pżiſkoczne *assultim*, im Aufſprunge, Aufſprunge. *NASKOCZYCIEL, - a, *m.*, *Bs.* naſkocitegl *oppugnator*, *Rg.* naſkocitegl *inuadens*; *Cro.* naszkochitel, nadszkochitel.

NASKROBAĆ, *F.* Naſkrobie *Act. dk.*, NASKROBYWAĆ, naſkrobuie *ndk.*, wiele oſkrobać, długo skrobać, viel aufritzen. *Rs.* наскоблить, наскабливать (cf. наскрести, наскребать namieść). Probuiąc nowo odlanego moździerza powierzchny śpiż, narzędziem dobrze nadſtalonym naſkrobuie się, ieżeli nie pokażą się iakie skazy. *Jak. Art.* 2, 8. Trzeba mu wprzód paznogci dobrze nagryźć, głowy Naſkrobać, niżli w pióro wpłynie rym gotowy. *Mon.* 76, 366.

NASKRĘTNIE, NASKRZĘTNIE, *adv.*, z pośpiechem, es was eilig. Chutnie i naſkrętnie piiąc kielich zbawienia ludzkiego, żądał, aby się to rychło skończyło. *Wys. Kat.* 276. Morze się naſkrzętnie rozbuiało. *Kanc. Gd.* 117.

*NASKRZYĆ; n. p. On w swe ufaiąc muszkiety i prochy, Kiedy go naſkrą, uſtępuie w lochy. *Archel.*, naiſkrzyć, viel Funken werfen.

NASKRZYPIEC *intrans. dk.*, wiele poſkrzypieć, viel knarren, *Rs.* наскрипѣть.

NASKUPOWAC *cz. dk.*, *Cn. Th.* 453., wiele poſkupować, genug zuſammen kaufen.

***NASKWARZEC**, n. p. Pierszchaiących żołnierz konny iednych pozabiiał, drugich w Wartę naſkwarłszy potopił. *Krom.* 169. (*Vd.* naſkurniti, z naplugawić). **NASKWIERAC** *Med. ndk.*, nalegać, nacierać, dosyć doſkwierać komu, dokuczać, andringen, losdringen, einem viel zuſetzen. Ja k dołu przychylony, wszyſtkiemi piersiami Czoła czołem naſkwierał, i palców palcami, *premebam. Zebr. Ow.* 218. Ruś z placu uſtępuie, nasz tym bardziey *naſkwira. *Krom.* 77. W oczy i z boków przykro nieprzyiaciel naſkwiera. *ib.* 180. Nie było zkądby żołnierſom, o zasłużone pieniądze usilnie *naſkwirującym, zapłacić. *Krom.* 704, *flagitantibus*). Nasi naſkwierali potrwożonym nieprzyiacielom. *Krom.* 451.

NASŁABIC, *F.* naſłabi *Act. dk.*, Naſłabiać *ndk.*, przyſłabszym czynić, ſchwächer machen. Dwóch cesarzów woyſka, złączywszy się, wiele naſłabili Gotów. *Sk. Dz.* 293. **NASŁABIEC**, naſłabł, *F.* naſłabieie *Neutr. dk.*; przyſłabszym się ſtawać, etwas ſchwächer werden. Patrząc uſtawnie w niebo wzrok mam przytępiony, Oczy mi naſłabiały. *Groch. W.* 8. Naſłabieli nieprzyiaciele; zamkom iuż nie dowierzaią. *J. Kchan. Ps.* 23.

1. **NASŁAC**, *F.* naścielę *Act. dk.*, **NAŚCIELAC** *ndk.*, *Bh.* naſtlati, naſtlał, naſtelu; *Sr.* 1. naſlaju, naſlajem, *vulgo* naſwaju, naſwajem; naſcelu, naſcelem, naſcjewu; *Cro.* nasztiram; *Ross.* настлàть, настилàть; cf. naſtołka) porozkładać, nakrywać, nakładać, darüber breiten, auf etwas ausbreiten; *ob.* Naścieliſko, naścielnik.

2. **NASŁAC**, *F.* naśle *Act. dk*, Nasyłać *ndk.*, *Ross.* наслàть, насылàть, wysyłać czyli wyprawiać na czyię szkodę, einem über den Hals ſchicken, einem zuſchicken. Żeby żaden nie śmiał na cudze domy gwałtownie nachodzić albo nasyłać. *Vol. Leg.* 5, 645. U niego nic z przypadku; lecz każde zdarzenie Albo djabół nasyła, abo przeznaczenie. *Zabł. Zbb.* 8. Dwor Moſkiewſki bez wypowiedzenia woyny, naſłał Polſkę swoiemi woyſki. *Przeſtr.* 70. Czy mi go tu wszyscy djabli naſłali? *Teatr.* 21, 80. Już też to prawdziwe naſłanie. *Teatr* 43 *c*, 54, t. i. pokusa, napaść, plaga). - Nasyłać abo nadsyłać do kogo, z posyłać przyiacioły, iednacze, *allegare Cn. Th.*, an einen abſenden. *ob.* naſłaniec.

NASLAD, - u, *m.*, *poet.* naśladowanie, das Nachfolgen, Nachahmen. Nie dopuszczał, żeby się przez śmiały Naślad wzoru mieć chcieli za iego rywały. *Przyb. Milt.* 31. **NASLADNIK**, - a, *m.*, n. p. Za psa naśladnika trzy ruble groszy. *Stat. Lit.* 396, pies śladem czyli tropem goniący, ein Spürhund. **NASLADOWAC**, - ał, naśladuie *Act. ndk.*, *Bh.* naſledowati; *Slo.* náſledugi, po někom n'eco činim; (*Sr.* 1. naſledugu *indago*, *prosequor*, *inueſtigo*); *Sr.* 1. nazciehugu, zciehugu, pozciehugu (cf. cech); porunoſciám ßo (cf. równać); *Crn.* naślędujem, posnęmam; *Vd.* nasledovati, nahajati, naſtopuvati, hodíti za kum, nadoſtaulati, napomujatise, sadi poiti, nadjanuvati, nasnemati; *Bs.* nasljedovati, sliditi, sljediti (cf. śledzić); *Rg.* nasljedovati, pricinitti (cf. przyczynić); *Cro.* naszledovati, szledéti, szlediti, naszledùjem, szledim; *Dl.* naſalidovati; *Rs.* слѣдовать, наслѣдовать (z naſtąpić), возслѣдовать, поревновать, послѣдовать, послѣдствовать, подражать; *Ec.* послѣдствовати, вслѣдствовати, итти за кѣмь, послѣдовать кому, послѣдую. - §. iść za kim, za iego śladem (in die Fußtapfen treten) hinter einem hergehen, ihm nachtreten, ihm nachgehen. Poważny senat przed nim poſtępował, Tego Moſkiewſki poseł naśladował. *Chelch. Popiz. A* 2. Dwor króla zmarłego iechał ſtroynie, Posłowie też, ziemscy z pospólſtwa iechali, A legatowie z cudzych ſtron naśladowali. *Stryik. Henr. B.* 3. Nie umarła z głodu ta rzesza, która pana Chryſtusa na puszczą naśladowała. *W. Poſt. W.* 190. Miał Jezus zwolennìki na tym weselu, którzy weń uwierzyli; ale go ieszcze na ten czas nie naśladowali. *Biał. Poſt.* 208, towarzyszyli mu w drodze). Obróciwszy się Jezus, widząc, iż go naśladuią, pytał ich.. *Rey Pſt. Z* 2, 6, iż za nim idą). Jam oycze gotowy; wiedź gdzie chcesz, ia cię będę naśladował. *P. Kchan. Jer.* 255. - *Fig.* tego lekarza tak łaſka pańſka zewsząd naśladowała, że nie tylko ciałom ludzkim, ale i duszom, kyły iego lekarſtwa użyteczne. 1 *Leop. pr. Act.* Jakie szczęście naśladuie ludzi, Tak w nich albo dobrą myśl, abo więc złą wzbudzi. *Groch. W.* 398. Wszyscy miłuią dary, a naśladuią odpłat. *Leop. Jes.* 1, 23., idą za nagrodą. *Bibl. Gd.*, uwiiaią się za darami, ſie gehen der Belohnung nach. Popiel nic zacnego nie uczynił, tylko zawsdy rozkoszy naśladował. *Gwag.* 26, er gieng der Wolluſt nach. Książę Ruſki przysiągł, iż opuściwszy ceremoniie Greckie, miał kościoła Rzymſkiego wiernie naśladować. *Stryik.* 281, t. i. trzymać się go, ſich an die Röm. Kirche halten. Wprowadzi nas z sobą do nieśmiertelności, będziemy-li ſtóp iego naśladować. *Salin.* 2, 585. Będzie się układnie z ludzkie sprawował, i naśladował w tym woli moiéy. 1 *Leop.* 2 *Mach.* 9, 27. Naśladować boga, nic inszego nie ieſt, ieno mu wiernie wierzyć, a nade wszyſtko miłować. *Rey. Pſt. A a* 8. - 2. naśladować kogo lub czego, *moraln.*, wzór sobie z tego brać, ſtarać się równać temu, w ſtrzemię iego wſtępować, einen nachahmen, nachfolgen, in die Fußtapfen treten, Przykład iak wiele pomaga lub szkodzi, Na *wzór* iednego drugi się przemienia, Co czynią ſtarzy, *naśladuią* młodzi. *Kras. Mysz* 21. Przodków swoich nie naśladuiemy. *Star. Vot. C. b.* W tym co dobre i uczciwe, naśladować drugich potrzeba. *Kras. Pod.* 2, 231. Czuiąc się na siłach, przeſtał *naśladować*, i ſtał się *wzorem. Teatr.* 24, 55. (*Cro.* tekmimsze *aemulor*, tekmènye *aemulatio*). Cnotę szanuy, a co ieſt dobrego naśladuy. *Haur. St.* 428. Dobrych naśladuy. *Cn. Ad.* 188. Wszelka sztuka ieſt naśladowaniem natury. *Pilch. Sen. liſt.* 2, 71. *Salin.* 4, 135; *Cro.* naszledovanye; *Vd.* nadjanuvanje *Crn.* posnemanje; *Sr.* 1. porunoſcjeno; *Rs.* послѣдованїе, слѣдованїе (нáслѣдованїе dziedzicznie). - §. *3. *Verb. Neutr.* naśladować, z naſtępować, auf etwas folgen, nachfolgen. Pierwsze dni piękne będą, naśladuiące zaś z zimnemi obłokami się skończą. *Pur. Uw. E b.* Patrz o tym naśladuiące rozdziały. *Archel.* 21. **NASLADOWANSTWO** *ob.* Naśladowſtwo. **NASLADOWCA**, - y, *m.*, **NASŁADOWNIK**. **NAŚLEDNIK**, ***NASZLEDNIK**, - a, *m.*, *Bh.* naſledownik, nohſleda přídržek, přídrženeç; *Slo.* náſledowniſt; *Vd.* naslednik, naſtopnik, nahajavec, navisnik, perdrushnik, nadjamevauz, napomnjar, nadoſtaulavec; *Rg.* nasljednik, nasljedovalac, pricinitegl;

Bs. nasljednik, sljeditegl, sljednik, sljedecchi; *Cro.* naszlednik, szleditel, tekmëcz; *Dl.* naślidovnik; *Ross.* слѣдователь, послѣдователь, подобникъ, подражáтель, дуúмецъ, дуúмичъ, смуúдрственникъ, смуúдренникъ, единомышленникъ; (насльдникъ dziedzic, naſtępca); *Sr.* 1. **nazçjehuwat, zçjehuwat, porunoſçjenik** (**naſledhuwat** *indagator*). naśladuiący kogo abo czego, idący za kim, **der Nachfolger, Nachahmer.** Natury, obyczaiów i serc naśladowca Rozsądny, w swych wyrazach, przedni będzie mowca. *Kor. Hor.* 17. Małachowſki referendarz, tak wielkich swoich przodków wierny naśladowca. *Zab.* 16, 172. Prawy dobrego naśladowca, zasługuie sobie na to, aby i on też był naśladowanym. *Kras. Pod.* 2, 37. Po wsadzeniu Jana do więzienia, począł Jezus wzywać zwolenników, aby byli naśladownikami iego, opuściwszy wszyſtkie rzeczy. *Bial. Poſt.* 208. Bądźcie naśladowniki moiemi. *W.* 1 *Cor.* 11, 1. Na wieczną otchłań będzie przewodnikiem Temu, kogo swym znaydzie naślednikiem. *Chroſć. Job.* 79. - *2. naſtępca, n. p. Nadał Konrad pierwszemu biſkupowi Chełmińſkiemu, i naślednikom iego, część Chełmińſkiey ziemi. *Stryik.* 249. Ci, którzy bez potomſtwa blizkich szczątków i naszladowników swych zemrą ... *Stat. Lit.* 79., *Zab.* 3, 237, *Kossak.* NAŚLADOWNICA, NAŚLADOWCZYNA, - y, ż., NAŚLADOWNICZKA, NAŚLEDNICZKA, - e, ż., *Bh.* **naſledownice**; *Vd.* nasledniza, nahajarza; *Rg.* nasljedniza, nasliditegliza; *Sr.* 1. **porunoſçjenicżża, (naſledhuwarka, ſledniczа** śledziciełka); *Cro.* naszlednicza; *Ross.* послѣдовательница, подражательница; (насльдница dziedziczka, spadek biorąca); która kogo naśladuie, **die Nachfolgerinn, Nachahmerinn.** Każda nauka ieſt naśladowniczką natury. *Pilch. Sen. liſt.* 2, 72. Jeśli każda sztuka powinna być naśladowniczką natury, toż i mowa. *ib.* 3, 287. Roztropność, iak ieſt wybornym przymiotem, tak iéy naśladowniczka, zła kopiia dobrego oryginału, frantoſtwo, dostała się w podział nikczemnym umysłom. *Mon.* 72, 254. *ib.* 68. 682. Niechay rząd żadney ſtatuy, któraby naśladownicą była rzeczy takich, nie dopuszcza. *Birk. Gł. K.* 76. W niey macie barbarzyńſtwa rywalkę, naśladowczyną zbrodni waszych. *Przyb. Luz.* 77. - *§. naſtępczyni, **die Nachfolgerinn (in der Reihe).** Naśledniczki Ewy, maią być mężom posłuszne. *Mon.* 76, 803, córki Ewy). NAŚLADOWCZY, NAŚLADOWNICZY, NAŚLADOWNY, - a, - e, NAŚLADOWNIE *adv.*, *Bh.* **naſledowny**; *Crn.* naslędn; *Vd.* nasledliu, nadjanuvatliu, nahajatliu, naſtoritliu; *Rg.* nasljedni, naslidiv, nasljedliv, nasljedgliv, scto se mosge sljediti; *Cro.* naszledlyiv; *Sr.* 1. **zçjehuwaté, naszçjehupné**; (*Rs.* послѣдовательный naſtępny, наслѣдственный spadkowy); *Rs.* подражательный, подражáемый. od naśladowania; naśladuiący, **nachahmend, nachahmeriſch.** Odraziły się od króla serca żołnierſkie, których naśladowcze nie uięło złoczyńſtwo. *Nar. Hiſt.* 2, 433. Często duch naśladowniczy zawodzi nas. *Karp.* 3, 10. Obrazy malowane, iako naśladownicze kopiie przyrodzonych oryginałów ... *Kpcz. Gr.* 3, *p.* 50. Stoią światu z podziwem naśladowne wzory Wielkiego plemię pana Arkad i Honory. *Zab.* 10, 321, *Kniaź.* - §. do naśladowania, godny naśladowania, podobny do naśladowania, **nachahmungswürdig, möglich nachzuahmen.** Nienaśladowne zgorszenia. *N. Pam.* 24, 372. Naśladowne prowadzi życie. *Chodk. Koſt.* 37. NAŚLADOWSTWO, NAŚLADOWAŃSTWO, NAŚLADÓWNICTWO *ob.* naślednictwo.

NASŁANIEC, - ńca, *m.*, nasłany na kogo lub do kogo; którego nasyłaią, **ein Abgeordneter, Abgeſandter; Abgeſchickter, (der einem über den Hals geſchickt wird).** Naślał na mię swoich porwańców, alem za pomocą szlachty, onych naślańców wypędził. *Sak. Persp. p. B* 3. Druga połowa tych naślańców milczkiem na około długo śledzili, aż trafili do drzwi. *Pot. Arg.* 418. Ja poślę nań naślańce, ianczary swoie, bronić się mi będzie. *Birk. Zbar. D* 2. *Mon.* 70, 683.

*NAŚLĄPAĆ, *Act. ndk.*, Naślapić, *F.* Naślapi *dk.*, nadeptać, **treten auf etwas.** *Anguem pressit* naślapał, nadeptał na węża. *Mącz.*, *Bh.* **Náſſlapek** *lutum quod de calceamentorum soleis deraditur*; 2. *callus pedis.*

*NAŚLEDNICTWO, NAŚLADOWNICTWO, NAŚLADOWAŃSTWO, NAŚLADOWSTWO, - a, *n.*, *Vd.* naśledba, nahaja, nahajanje (*Cro.* nasszleda, z sekta; *Ross.* наслѣдіе, наслѣдство spadek, dziedzictwo); naśladowanie, chęć naśladowania, **Nachahmung, Nachahmen, Nachahmungsſucht.** Przewodnikom wdzięczność tylko należy, a prawdzie saméy ofiara i naśladowſtwo. *Nar. Hiſt.* 2, 6. Przykład króla ieſt głównym naśladowańſtw ślakiem. *Zab.* 15, 75. - *§. naſtępſtwo (cf. naśladować), **die Nachfolge.** Kazimierz W., gdy bez potomka umarł, skończył sukcessyą albo naślednictwo królów Polſkich z narodu Polſkiego od Lecha. *Stryik.* 414. NAŚLEDNIK, *NASZLEDNIK *ob.* naśladowca.

NAŚLINIĆ, *F.* Naślini *Act. dk.*, NAŚLINIAĆ *ndk.*, *Bh.* **naſlinſti**; cf. **naſlintati**, śliną namazać, **mit Speichel beſchmieren.**

NASŁODNIEĆ *niiak. dk.*, przysłodszym się ſtawać, **ſüßlich werden.** Nasłodniało ὑπγλυκαινετο: *Cn. Th.* 453. *NASŁODZIĆ *cz. dk.*, słodyczą zaprawić, **ſüß anmachen**; *Rg.* naslâditi, nasladivati; *Rs.* насластить, наслащивать; *Ec.* наслáждаю (cf. *Rs.* наслаждíться, наслаждаться delektować się, używać; *Vd.* nasladuvati z weselić; *Bs.* nasladiti, arajdatti *delectare*, naslaghjenje *delectatio*; *Rg.* náslada *oblectatio*; *Cro.* naszladuvatisze z ucieszyć się; naszladujem *delecto*, naszlada, z rozkosz).

NASŁONECZNY, - a, - e, *Boh.* **ſlonj, wſtſunný**; na słońcu położony, którego słońce dochodzi, *apricus. Cn. Th.* 448, **an der Sonne gelegen.** *Dudz.* 47. Mieysce nasłoneczne, na słońcu, *Bh.* **wſtſlunj, mjſto wſtſlunne**; *Bs.* prisoj, mjesto prema suncu; *Ecc.* наслнечное; *Ross.* припёка; cf. słońce pieczę, *ob.* Przypiec.

*NASŁONIĆ *cz. dk.*, zasłoną pokrywać, **von oben verdecken, verhüllen.** Izraelczykowie wodę przeszli, i obłokiem byli nasłonieni za powodem Moyżeszowym. *Gil. Pſt.* 59. (*Rg.* naslonitti na tkoga scto *comittere alicui*; *Bs.* naslonitti *admouere*, naslonittise *innitor*; *Crn.* naslajnam se, z podeprzeć się; *Vd.* naslonja, naslon, z poręcze; *Cro.* naszlanyam *acclino*, *reclino*, naszlanyamsze *innitor*; *Ross.* наслонять ся nawłóczyć się; cf. słonić się.

NASŁONIEĆ *niiak. dk.*, nabrać w się soli ile potrzeba, **ſalzig genug werden.** Nasłoniał nieco, *subsalsus iam eſt. Cn. Th.* 450.

NASŁUCHAĆ się, *F.* nasłucha się *Rec. dk.*, nasłuchywać się *czſt.*, dosyć posłuchać, **ſich ſatt hören, müde hören,**

Rg. nasluscjatise; *Rs.* наслу́шаться). na toż mam przyyść, abym się nasłuchał drwinek? *Teatr.* 32, 52. Ten okrzyk teraz widzę, i nasłuchywam się go uſtawicznie. *Zygr. Gon. A* 3 *q.* Czuły ſtarzec nie mógł się napatrzeć, nasłuchać, nacałować syna. *Stas. Num.* 2, 135. Nie ſkończyłbym, gdybym miał wszyſtko powtarzać, czegom się od niego nasłuchał. *Mon.* 66, 65. - *§. Nasłuchywać, Nasłuchować, słuchu natężać by usłyszeć, *Vd.* nashlushati, hinhorchen. Naſtrożywszy uszy, pilno nasłuchywali, zkądby się kto ruszył. *Tward. W. D.* 29. Szaleńſtwo ieſt nasłuchawać przeze drzwi. 1 *Leop. Syr.* 21, 27. Nic nie umieią, nic poradzić nie mogą, tylko z daleka ſtoiąc, nasłuchawaią, gdzie drudzy młócą. *Rey Zw.* 163 *b.* Król Antygon, nasłuchuiąc, kczemu się też iego ludzie maią, dowiedział się... *Weresz. Rgl.* 129. Tylko się o nim pytamy, tylko o nim nasłuchawamy. *Rey Pſt. T. u* 2.; *ob.* nasłychnąć.

NASŁUGOWAĆ, - ał, Nasługuie *Act. ndk.*, nasługiwać *cząſtl.*, usługiwać komu, einem Dienſte erweiſen, zu Dienſten bereit ſtehen. Dawać im, kędy trzeba nasługuiąc, choćby od nich żadnego pożytku nie mieli. *Sekl.* 77. Oſtatni byłbym z ludzi, gdybym ci uſtąpił, Kto podły, niechay twoiey nasługuie dumie. *Dmoch. Jl.* 14, nadskakuie). Słuszna, abyśmy pobożnością nasługowali panu, że on nas na to oczyſtił krwią swoią. *Rey Pſt. D* 6. Krzeſt nasługuie do odrodzenia naszego. *Salin.* 50, służy do tego). NASŁUŻYĆ się, *F.* nasłuży się *Rec. dk.*; długo służąc sprzykrzyć sobie, ſich müde und ſatt dienen. *Tr.*

NASŁYCHNĄĆ, *F.* Nasłychnie *Med. idntl.*, usłyszeć co, dosłyszeć, *Włod.*, *Rs.* наслу́шаться, наслу́шивающь; etwas zufällig hören, erhorchen, erſchnappen, aufſchnappen.

NASMALAĆ *ob.* Nasmolić.

NASMAROWAĆ, *F.* Nasmaruie *Act. dk.*. *Rs.* насалить, насаливать, smarować co na czym. posmarować czym, etwas aufſchmieren, eine Sache mit etwas beſchmieren. Plaſtr nasmarować. *Perz. Cyr.* 2, 321. Dobył Tobiasz żółci rybiey, i nią pycu oczy nasmarował. *Teatr* 42 *d*, *D.* Kolaſka iuż nasmarowana. *Teatr* 28, 157. Kiedy wóz nasmaruiesz, iakobyś trzeciego konia przyprzągł. *Rys. Ad.* 25. Kto nasmaruie, ten poiedzie sporzey. *Pot. Jow.* 153. Nasmarowano mu ręce. *Cn. Ad.* 939, *Mon.* 76, 276; przedarowano go; przekupiono, przenaięto.

NASMAŻYĆ *cz. dk.*, ile dosyć posmażyć, genug ſchmoren, *Rs.* напрячить.

NAŚMIAĆ się, *F.* Naśmieie się *Recipr. dk.*, NAŚMIEWAĆ się *ndk.*; *Bh.* naſmati ſe, naſmal ſe, naſmégi ſe; *Vd.* naſmejatise, nasmehuvatise; *Cro.* naszmehavamsze; *Rs.* насмѣяться, насмѣяшься, насмѣхаться, нахохота́ться, do upodobania lub uprzykrzenia wiele się śmiać, zbytnie wiele się śmiać. ſich müde und ſatt lachen, ſehr viel lachen. Nacieszyć się i naśmiać do upadłéy. *Mon.* 70, 604. - §. Naśmiewać się komu, z śmiać się komu. *Cn. Th.*, einen anlachen. - §. Naśmiewać się z kogo, z śmiać się z niego, szydzić, urągać, über einen lachen, ſpotten, ſein Gelächter haben, ſeinen Spott treiben, einen auslachen, verlachen. Naśmieway się z ludzkiego życia Demokrycie, Czas ieſt nad wszyſtkie czasy, byś się śmiał sowicie. *Zab.* 15, 175. Ważył się z ceremoniy naśmiewać, i one na błazeńſtwa i komedye obracać. *Sk. Dz.* 805. Od ſioſtry pysznie dosyć naśmiana, verlacht, ausgelacht, verhöhnt, verſpottet, krzywdy tey nie ścierpiała. *Fal. Fl.* 49. Od żydów był naśmiewan, gdy na krzyżu wisiał. *Pieśń. Kat.* 69. Jezus gdy był do Piłata odesłan, naśmian ieſt białym odzieniem. *Baz. Hſt.* 10. (*NAŚMIERTNIK, - a, *m.*, *Ec.* насме́рникъ na śmierć przeznaczony, *ob.* śmiertelnik). NAŚMIESZYĆ *cz. dk.*, śmiechu nabawić, genug zu lachen machen, *Ross.* насмѣши́ть. Liſt Alfonsa niepomału naśmieszył Skanderbega *Baz. Sk.* 376. NAŚMIEWCA, - y, *m.*, NAŚMIEWACZ, - a, *m.*, *Rs.* насмѣшникъ, насмѣятель, *Cro.* oszmesiávecz); urągacz, szyderz, ein Lacher, Spötter, Verſpotter, Spottvogel. Naśmiewcy, którzy co ku osławie czyiéy powiadaią. *Karnk. Kat.* 362. Lucyanus naśmiewca chrześciańſki. *Sk. Dz.* 74. Obrzydłością panu ieſt każdy naśmiewca. *W. Prov.* 3, 32, przewrotny. *Bibl. Gd.*, *ob.* pośmiewca). Nie karz słowy naśmiewacza, by cię nie miał w nienawiści. 1 *Leop. Prov.* 9, 8. Na rynku i na ulicach naśmiewcy sromocą i łaią nas. *Veryf. pr.* 41. Nie wierz tym, którzy cię chwalą, i owszem naśmiewaczom ucha twego nie nakładay. *Kosz. Lor.* 44. - w *rodz. żeńſk.* *Rs.* насмѣшница *naśmiewaczka. NAŚMIEWISKO, *NAŚMIEWSTWO, - a; *n.* urągowiſko, naśmiewanie; *Vd.* nasmieh; *Rs.* насмѣшничанїе, насмѣшничество, насмѣшка, pośmiech; szyderſtwo, Geſpötte, Gelächter, Spott. Czynili z niego żarty i naśmiewiſka. *Haur. Sk.* 425. Ze to nam się ſtało, różne naśmiewiſka, uraganie, i sarkazmy sobie ſtroi. *Pim. Kam. pr.* Naśmiewiſkiem światu ieſtem, a przedtym ludziom podziwienie, *Smotr. Lam.* 1. Naśmiewiſkiem bliskiemu ieſtem. *Bud. Job.* 12, 4. pośmiewiſkiem *Bibl. Gd.*). Naśmiewiſka komu ſtroić. *Vol. Leg.* 5, 647. *Dicteria* naśmiewiſtwa, przekwintowania, ıszczypliwe przymówki. *Mącz.* NAŚMIEWNY, - a, - e, - ie *adv.*, urągaiący, szydzący, szyderski. *Sr.* 1. naśmé́ſchné; *Ross.* насмѣшническій, насмѣшливый, насмѣшливо; Szyderſtwo ludzi chytrych a naśmiewnych. *Kosz. Lor.* 44., höhnend, höniſch, ſpottend, ſpöttiſch, verlachend. насмѣшливость urągliwość.

NASMOLIĆ, *P.* Nasmoli *Act. dk.*, NASMALAĆ *ndk.*, smołą, żywicą napuszczać, polewać, zalewać. *Cn. Th.*, *Bh.* naſmoliti; *Vd.* nasmoliti; *Ross.* насмолить, насма́ливать, bepichen, bethееren, verpichen.

NASMRODZIĆ *cz. dk.*, smrodem napełnić, voll Geſtank machen, voll ſtänkern, *Vd.* nasmraditi, *Rs.* надушить, навонять.

NAŚNIĆ się, *F.* naśni się komu *Rec. dk.*, namarzyć się komu, raz po raz mu się marzyć, viel und oft im Traume vorkommen, häufig träumen. Co mu się w opiłym łbie w nocy naśniło, to udawał miasto słowa bożego. *Birk. Exorb.* 13.

NASNOWAĆ, *ctr.* NASNUĆ, *F.* nasnuie *Act. dk.*, napiąć, naciągnąć, aufſpannen, auffädeln, anlegen; *Boh.* naſnovati; *Vd.* snovati, nasnovati, *propr. et fig.*; *telam ordiri*, przędzę nasnować, postawić, t. i. zacząć co trudnego i długiego. *Mącz.* Gdy śkło bardzo miętkie, nie można na piszczal wielką nasnować gałkę. *Torz. Szk.* 172. - §. Nasnuło się czego, nazbierało się, es hat ſich viel gehäuft. Moich nieprawości na mnie iarzmo czuło, Których się w ręku twych panie nasnuło. *Chrość. Job.* 179.

...NASOB, ...*NASOBNIE, *adiectitia particula, incrementum ſignificans dictionis, cui additur. Cn. Th.*; - ſach;

fältig. W czwornasob, vierfach, vierfältig; w dwoynasob, w pięcioronasob, w sześcioronasob, w dwudziestonasob, w kilkornasob, w dziesięcioronasob. (*Bh.* - nasob, trinasob, dwognasob; *Vd.* - gub, n. p. shtiri gube, sheſt gub; *Sla.* - ſtruk, dvaſtruk, troſtruk; *Cro.* - sztrúk, dvoysztruk, troysztruk). Stracił wszyſtko, żeby to w dziesięćnasob (w dziesięcioronasob) złupił z oyczyzny. *Pot. Arg.* 147. Wniesiono, aby pobor szlacheccy poddani w *ieden *nasob płacili; królewscy zaś i duchowni aby we *dwóynasob* ſkładać go powinni byli. *Krom.* 610. - ‥ NASOBNY, - a, - e, *adiect.* - fältig, n. p. czwornasobny, dwoynasobny. (*Boh.* - nasobný, dwognasobný, mnohonasobný, kolikanasobný; *Slo.* gednásobni *singularis*, dwognasobni *dualis*, wicnásobni, mnohotliwi *pluralis*).

NASOLIĆ, *F.* Nasoli *Act. dk.*, NASALAĆ *ndk*, *Bh.* nasoliti, naſolowati; *Cro.* naszályam, naszolyen; *Bs.* nasoliti, osoliti; *Rs.* насолить, насоливать, solą zaprawiać, einſalzen, einpökeln. Do nasolenia masła lepsza ieſt warzonka; do nasolenia mięsa kopalna sól. *Kluk. Kop.* 1, 172. *Ceterariae* mieysce blizkie morza, na którym ryby nasalaią. *Mącz.* Nasalane rzeczy, z rosołowa ſtrawa. *Cn. Th.* Eingeſalzne, Eingepökeltes. Kmin z każdemi słoninami, to ieſt, z rzeczami nasolonemi ſtrawność naprawia. *Crese.* 220.

NASOWKA, - i, ż., miaſto w Kiiowſkim. *Dyk. G.* 2, 200. eine Stadt im Kiiow:.

NASPA, - y, ż., NASYPKA, - i, ż., *Boh.* naſypka *vas infusorium*, das Aufſchüttegefäß in der Mühle; *Rs.* насыпка, z насыпаніе nasypanie) *saccus ipse, plumas aut tomentum continens, cui super induitur poszwa. Cn. Th.*, wór, worek na pierze, poduszka bez poszwy, *Włod.*, das Inbelt, der innere Sack, worein die Federn unmittelbar gethan werden, und worüber hernach der Ueberzug kommt. (cf. *etym.* nasep; *ob.* nasypać, sypać). Spi na słomianym bez naspy ſtrusaku, Lemiesza pracą rolnik utrudzony. *Mon.* 71, 75.

NASPAĆ się, *F.* naśpi się *Rec. dk.*; NASYPIAĆ się *ndk.*; dowoli spać, ſich recht ausſchlafen, ſatt ſchlafen; *Bs.* naspattise; *Vd.* naspatise; *Sr.* 1. naſpiu, naſpim; *Rs.* наспаться. Spisz Solimanie twardo i nie czuiesz, Naśpisz się czasu inszego do woli. *P. Kchan. Jer.* 253. - §. *Nienaspana* noc, n. p. Kwap' się, póki iasne zorze Nie zapadną w byſtre morze, Po chwili ćmy czarne wſtaną, Choć noc noszą nienaspaną. *J. Kchan. Dz.* 234, bez końca, ohne Ende, nie do przespania.

NASPACEROWAĆ się, *recipr. dk.*, spacerniąc sobie dogodzić, ſich ſatt ſpatziren, *Rs.* нагуляться.

1. NAŚPIAĆ, *F.* naśpieie *Med. dk.*; NASPIEWAĆ *ndk.*, (cf. dośpiać) nadążyć, przyśpieszyć, herbey eilen, ſchnell hinzukommen. Przyszła mu noga na poprzeczkolei, a zatym wóz naśpiał, i przechodząc przez nogę, złamał mu nogę. *Gor. Wł. J* 2.

2. NAŚPIEWAĆ, *F.* naśpiewa *Act. dk.*; wiele pośpiewać, viel ſingen. *transl.* naśpiewać komu. *Cn. Ad.* 543, natrzeć mu uszy, powiedzieć paciorz, dadź łacinę, wytrzeć kapitułę, einem den Leviten leſen. - §. Naśpiewać się, do woli wyśpiewywać, ſich ſatt ſingen; *Ross.* напѣться, напослѣдъ.

NAŚPIŻOWAĆ, NAŚPIŻYĆ, *F.* naśpiżuie *Act. dk.*; w *śpiżę t. i. w żywności opatrzyć, verſehen, verſorgen mit Lebensmitteln, verproviantiren; *V.* oshpishat; *Bs.* namisiti). Szczęśliwemi zbożami gumna naśpiżują. *Lib. Hor.* 87. W mieście nachowano żyta, i śpichlerze mieyſkie tak naśpiżowano, iżby na cały rok żołnierze mieć mogli. *Baz. Sk.* 277. Józef naśpiżował w każdym mieście królestwa pełne śpichlerze zboża. *Biel. Hſt.* 17. Spichlerze Egiptſkie przez Jozefa zbudowane i naspiżowane. *W. Poſt. W.* 120. Będzie ona żywność za naśpiżowanie ziemi na siedm lat. *Bud. Genes.* 41, 36, na wychowanie ziemi. *Bibl. Gd.*). Wozów żywnością wszelaką naśpiżowanych. *Krom.* 78, *onuſti commeatu*). Hoyność wszyſtko wesoła wioſka przygotuie, I wszelakich doſtatków pełno naśpiżuie. *Lib. Hor.* 26. Żaby ten mądrym był, któryby do śpiżarni naśpiżowanéy bieżąc, chlebaby z sobą nabrał? *Zrn. Pſt.* 2, 308 *b*, cf. Drwa do lasa, wody do morza). Naśpiżowawszy na wielbłądy i muły żywności co mogło bydź, tak iechali daley. *Bielſk.* 574. t. i. naładowawszy, aufladen, aufpacken. Przedawszy dom, naspiżował okręty, i iechał na kupią. *Exop.* 117, befrachten. Posłał ich na ocean, naśpiżowawszy im żywności w okręty do trzech lat. *Biel. Sw.* 110. - §. naśpiżować, z w *śpiż, to ieſt, w śpiżową broń opatrzyć, mit Geſchütz und Gewehr verſehen. Zmocnili się na zamku, i naśpiżowali sobie w nim śpiże, zbroie. *Leop.* 1 *Mach.* 1, 37. złożyli tam zbroię i żywność. *Bibl. Gd.*). Jowisz iuż gotowemi zbroiownie pocisk naśpiży. *Nar. Dz.* 3, 189; *Zab.* 12, 241. - §. *ogólnie*: Krzyżacy budowali dwa zamki; a naśpiżowawszy obadwa dostatkiem wszelkiey żywności, i rycerſtwem i ſtrzelbą porządnie obwarowawszy, i działa w nich zoſtawiwszy, do Prus odciągnęli. *Stryik.* 368. Jupiter w wieży od oyca *zamknioney, Sam w łono bogatego naśpiżował złota. *Otw. Ow.* 175. Tym sposobem dziecię nieiako rzeczy łacińſkiéy sobie nabędzie, nałoży, i iakoby naśpiżuie. *Glicz. Wych. J* 8 *b.*, naſkarbi). Żadney wiadomości o rzeczach nie może sobie nabyć albo naśpiżować, który sam tylko w kącie mieszka. *ib. L* 3 *b.*

NASPOŁ, z pospołu, *ob.* pół; zuſammen, gemeinſchaftlich. *Włod.*

NASPORZYĆ *cz. dk.*, namnożyć, powiększyć, pomnożyć, sporo przyczynić, vergrößern, vermehren; *Rg.* nasporiti, *Bs.* nasporiti). Bądź pilen królestwa niebieſkiego, wszyſtkiego ia tobie nasporzę. *Rey Pſt. G g* 1. Pan obiecuie sowito nasporzyć wszyſtkiego błogosławieńſtwa na ziemi i na niebie. *ib. J i* 5. *NASPORZYCIEL., *Rg.* naſporitegl, naſpornik; *F.* naſporiteglisa, naſporniza *ob.* pomnożyciel, powiększyciel. (*Rg.* naſpor *augmentum*; *Rg.* naſpórni, naſporiv *multiplicandus*.

NASPRAWOWAĆ, NASPRAWIAĆ *Act. ndk.*, naſprawuie, naſprawia *F.*; wiele posprawiać, viel nach einander machen, anſchaffen. Naſprawował sobie wozów i iezdnych, mówiąc ia będę królował. *W.* 3 *Reg.* 1, 5; *Budn. ib.* Naſprawiał sobie. *Bibl. Gd.*, 1 *Leop. ib.* Zebrał wielkie woyſko, a naſprawiał zbroie barzo wiele. 1 *Leop.* 1 *Mach.* 10, 21.

NASPROWADZAĆ *Act. dk.*, wiele posprowadzać, viel zuſammen geführt bringen, viel zuſammen bringen, viel kommen laſſen. Będziemy sobie tańczyć, naſprowadzamy sobie chłopców. *Teatr* 15, 4.

NASPRYCOWAĆ, *F.* Naſprycuie *Act. dk.*, ſprycować na co, abo w co, *Vd.* nashverkati, nashterkati; aufſprützen, ein-

einſprützen. Narzędzie do nasprzycowania macharzyny. *Czerw.* 27.

NASRAĆ *cz. dk.*, *Bh.* naſrati, naſeru; *Vd.* nasrati), sraniem napaſkudzić, hinſcheißen, beſcheißen, voll ſcheißen. Nasrać się, ſich müde ſcheißen.

NASROMOCIĆ, *f.* Nasromoci *cz. dk.*, wiele i dużo pohańbić, viel und ſehr beſchimpfen, vielen Schimpf anthun. Roman nasromociwszy władyce, który mu na wyprawę tę nie chciał błogosławić, wciągnął do Polſki. *Stryik.* 207.

NASROŻYĆ, *f.* Nasroży *cz. dk.*, Nasrożać *ndk.*, naiątrzyć, naieżyć, srogim uczynić, fürchterlich machen. Sztukmiſtrz kreśląc obraz chwały, Ręce iéy mieczem nasrożył, Zwycięſtwa wieniec wspaniały, Na groźnym czele położył. *N. Pam.* 4, 63. Chceszli groźną zoſtać? Zębami i pazurem zaraz cię nasrożę. *ib.* 4, 100. Czy ci fortuna groźną twarz nasroży, Czy gwoli wszyſtko pomyślnie ułoży, Równym znoś sercem. *Hor.* 1, 204 *Nar.* Kto nasrożył śmierciami pioruny hartowne? *Nar. Dz.* 3, 88. Obóz Oſtro zakończonemi nasrożają koły, Głębokie rowy kopią, a niezmierne doły. *Dmoch. Jl.* 190. NASROŻYĆ się *recipr.*, srogim się ſtawać, fürchterlich, wild und aufgebracht werden oder ſeyn. Nie zginął, choć się los srogi nasrożył, Kto w bogu swoię nadzieię położył. *Kras. W. Ch.* 57. Próżno się ſtan mniemaną potęgą nasrożył, Który na gruncie cnoty rządów nie założył. *Kras. sat.* 16. Gęſte na koło obozu oſtrogi nasrożyły się bardziéy ieszcze licznemi oszczepami, które nieprzyiaciele ukosem ku naszym w ziemi utkwili. *Nar. Hiſt.* 3, 150. (cf. naieżyć się, cf. naſtorzyć). Przez sen zda mu się, że okropnie obraz nasrożony Julii z grobu wſtaie. *Bard. Luk.* 35.

NASSAĆ się *recipr. dk.*, Nasysać się *ndk.*, ssaniem się nakarmić, napoić, *propr. et fig.*, ſich ſatt ſaugen; *Rg. et Bs.* nasissatise; *Rs.* насосáться, насáсываться (cf. *Rs.* насóсъ, насосéцъ lewar, pompa).

NASTAĆ, *f.* Naſtanie *neutr dk.*, NASTAWAĆ *ndk.*, *Bh.* naſtati, naſtawati; *Slo.* naſtať, naſtaniem *exurgere*; *Sr.* 1. naſtahnu *oborior*, naſtejm, naſtejem *perſto*, *consiſto*, naſtainy *aeuiternus*, *Vd.* naſtati, naſtojim; *Cro.* nasztajem *immineo*, *inſto*; *Bs.* naſtatti *venio*, *inſto*, *Rg.* nadſtati *imminere*; *Rs.* настóять, настою, настáть, настáну, настаю; *Ec.* надстою *inſto*; *Gr.* ἐφίσταμαι; (cf. *Rs.* настóй infuzya aptekarſka, настóять, настáивать nalać na zioła, infuzyą robić); zbliżyć się, naſtąpić, nadeyść, wszczynać się, eintreten, aufkommen, erfolgen, anbrechen, entſtehen. Naſtaie źniwo nowe. *Tward. Wład.* 200. Od początku zbawienia po dwudzieſtoletnym i tysiącsetnym rok za tym piérwszy naſtawał. *Tward. Wład.* 101. Gdy ich rozmowami wszyſtka noc zeszła, naſtawał dzień. *Baz. Sk.* 274. Po iego śmierci ieszcze gorszy naſtał. *Bud. Ap.* 143. Za Bolesł. Wſtydliwego żydzi do Polſki naſtali. *Wag. Hiſt.* 43, za Władysł. Herm.). Korzeń ten kopać czasu naſtawania nowego księżyca, to ieſt w ten punkt, kiedy naſtawa, albo się z słońcem złącza. *Syr.* 403. Naſtaie księżyc *exoritur noua luna. Cn. Th. Dies tertia ineuntis lunae* dzień trzeci po naſtaniu. *ib.* Now Marca naſtaie 27 dnia, około drugiéy. *Furm. E 4 b* Zwierzchność naſtawanie nowych zgromadzeń zakonnych odmówiła. *Kras. Pod.* 2, 158. Co za spór i co za wrzawa, Tak sprzeczna sercu, naſtawa? *Dar. Lot.* 4, 1. Teraz naſtawa wielkie zamieszanie w Węgrach. *Baz. Sk.* 97.

Rogiem naſtał. *Rys. Ad.* 61, zhardział). – §. 2) Naſtawać na co, o co, *actiue*; nalegać, nacierać, *Sr.* 1. naſtahwam; *Bs.* naſtojati; *Rg.* nâſtojati, potiszati; (naſtojni *induſtrius*, naſtojanje *induſtria*); *Cro.* nasztájem, nasztojam, auf etwas dringen, auf etwas beſtehen, es nachdrücklich betreiben. Aż nadto Wc Pan naſtaiesz na mnie, chcesz mego nieszczęścia. *Teatr* 9 *b*, 109. O to tylko naſtaię i proszę, abyś twe czyny w milczeniu taił. *Hul. Ow.* 251. Brat mój na twoie naſtawa życie. *Teatr* 18, 137. Rodzice moi niech rządzą mym szczęściem; oni zapewne nie będą tak, iak ty, na zgubę moię naſtawać. *ib.* 9 *b*, 108. Na uporne ich naſtawanie, potwierdził im to. *Szczerb. Sax.* 328. – §. 3) NASTAĆ się, *NASTOIĆ się, *f.* NASTOI się *recipr. dk.*, *Bh.* naſtati ſe); ſich müde ſtehen; poſtać ile dosyć, lub aż do sprzykrzenia sobie. (*Rs.* настоя́ться, настáиваться zaprawnym być).

NASTALIĆ *ob.* Nadſtalić.

*NASTALOWAĆ, *f.* Naſtaluie *cz. dk.*, (cf. obſtalować), naprawić, narządzić, nagotować, nasadzić, naſtroić, bereit machen, fertig halten, zubereiten, anſtellen, anſetzen. Powiedziano mi o zdradliwych załogach, które nań byli naſtalowali. *Leop. Act.* 23, 30. Naſtaluycież dwu mężów przeciwko niemu, niechże powiadaią nań faleszne świadectwo. *Leop.* 3 *Reg.* 21, 10, poſtawcie. *Bibl. Gd.*).

NASTAŁY, – a, – e, *part. verbi* naſtać, *Bh.* naſtalý, teraźnieyszy, akſtualny; *Rs.* настоя́щій. NASTANIE *ob.* Naſtać.

NASTĄPIĆ, *f.* naſtąpi *act. et med. dk.*, NASTĘPOWAĆ *ndk.*, *Bh.* naſtaupati, naſtaupiti, naſtupowati; *Sr.* 1. naſtupaci, naſtupuju; *Vd.* naſtopiti, naſtopuvati; *Rg.* naſtûpiti; *Cro.* nasztuplyujem; *Rs.* наступи́ть, наступа́ть, – 1) naſtąpić na co, z nadeptać, *Vd.* gorſtopiti, gorpoſtopiti, auftreten, auf etwas treten. Naſtąpiwszy na szatę. *Cn. Th.* Leżącego na ziemi naſtępuie. *P. Kchan. Orl.* 137. Król wyrwał pocisk, trupa naſtąpiwszy nogą, Wtedy się z taką odeszwał przeſtrogą. *Dmoch. Jl.* 151. Hektor naſtąpił trupa, i natychmiaſt z rany Wyrwał pocisk. *ib.* 2, 128. Sługę zbić na niwecz kazał, za naſtąpienie nieuważne psu na nogę. *Mon.* 73, 86. Gdy pies śpi na śmieciu, nie naſtępuy mu na ogon, by cię nie ukąsił. *Rey Zw.* 146 *b*, cf. licha nie budzić). – §. 2) *transl.* naſtępować na co, naſtawać, nacierać, nalegać, auf etwas losgehen, dringen, andringen; *Cro.* nasztuplyujem *impingo*, nasztup *offendiculum*; *Rs.* наступи́ть, наступа́ть; наступле́ніе attak, napaść, наступ; наступи́вость natarczywość, наступи́вый natarczywy). Nasi byli gotowi do bitwy; Wołosi poczęli uſtępować i zasię naſtępować kunsztownie. *Biel. Sw.* 267. Na nieposłuszne Kozaki z woyſkiem naſtąpił. *Steb.* 2, 316. Za naſtąpieniem potężnym nieprzyiaciela na to miaſto ... *Vol. Leg.* 3, 615. Wiele nadtracił ludu, że się potym więcéy szturmować i naſtępować nie poważał. *Birk. Podz.* 9. Nie chcę ani na honor, ani na życie iego naſtępować. *Mon.* 66, 515. Przeſtrzeżeni o iego naſtąpieniu, lud nasykowali. *Warg. Cez.* 164. Naſtąpił piórem swym na zbytki. *Falib. Dis. M* 3. Tego abyśmy nie uprosili, będziesz przeszkadzał? i na nasz płacz naſtępował? *Siem. Cyc.* 306. Tak gwałtownie naſtępował Saul na Dawida, że chcąc zgubić iednego człowieka, wielką siłę sprowa-

dził *Zaf. H. T.* 165. Tak marnie na śmierć bez potrzeby naſtąpił. *Falib. Dis. Q* 2; naraził się). Woyna broniąca i naſtępuiąca. *Lub. Roz.* 531, *defens. et offens.*, odporna i zaczepna, cf. *Rs.* союзъ наступательный и оборонительный. Naſtępować na kogo woyną. *Lub. Roz.* 532, t. i. zaczepić go, **ihn angreifen.** Naſtępować komu na szyię, *iugulum petere. Cn. Th.* Uſtępowanie i naſtępowanie morza. *Boter* 3, przychodzenie i odchodzenie, podnoszenie się i opadanie, wylew i odlew, **Ebbe und Fluth.** – §. 2) *verb. neutr.* Naſtępować, naſtawać po czym, **folgen, erfolgen**; *Crn.* naslędujem; *Vd.* naſtopuvati, nahajati, nasleduvati, naperhajati, nadohajati, na tu, po tem, za tem gre kai drugega; *Bs.* izminiti; *Cro.* szledini; *Sr.* 1. **nasljedhujem, posljedhujem**; *Rs.* наслѣдовать, послѣдовать, послѣдствовать, возслѣдовать, возпослѣдовать. Muszę cię uprzedzić, że to poſtanowienie nie tak prędko ieszcze naſtąpi. *Teatr* 13, 8, do ſkutku przyydzie, zjści się). Po burzy naſtępuie pogoda. *Pilch. Sen. liſt.* 3, 378. Kościoł poznać po naſtawaniu albo naſtępowaniu biſkupów. *Baz. Hiſt.* 316. Porządne naſtępowanie albo sukcessya kapłanów naszych od apoſtołów. *W. Poſt. W.* 2, 273, **die Folgereihe.** Równo z cnotą sława naſtępuie. *Birk. Chod.* 19. Naſtępuię na czyy urząd, mieysce, dobra, *succedo. Cn. Th.*, *ob.* Naſtępca etc.

NASTARCZYĆ, NADSTARCZYĆ, *f.* Naſtarczy *cz. dok.*, NASTARCZAĆ *ndk.*, (cf. doſtarczyć, doſtatczyć, doſtatek; *etym.* doſtaie, ſtać); ile trzeba naſtawiać, doſtawiać, **das Abgehende gehörig ergänzen, herbey ſchaffen, anſchaffen**; *Slo.* **nahraditi** (cf. nagrodzić); *Bh.* **poſtaczitti, poſtacowati**; *Rg.* dobàviti, dobavgljati). Szalony, ktoby niewielu potędze utratą czci i wolności nadſtarczał. *Pilch. Sall.* 122. Żartkiemi przeſkoki iuż osłabionych posiłkuie, iuż miaſto ranionych zdrowemi nadſtarcza. *ib.* 117. Mechanika nadſtarcza słabości rąk ludzkich. *Znoſk. Kond.* 1, pomaga, wyręcza, **ergänzt, kommt zu Hülfe, hilft aus.** *Absolute* naſtarczyć, nadążyć, wydołać, **ausreichen, hinreichen.** Byle te zbolałe nogi iuż moie, i prawie zgrzybiałe, mogły naſtarczyć. *Paſt. F.* 501.

NASTARZAĆ się *ob.* naſtorzyć się.

NASTAWAĆ *ob.* Naſtać. NASTAWIĆ, *f.* Naſtawi *cz. dk.*, NASTAWIAĆ, NASTAWOWAĆ *ndk.*, *Bh.* **naſtawěti, naſtawowati, naſtawiti**; *Sr.* 1. **naſtajem**; *Vd.* naſtaviti, naſtaulati, napoſtaviti, gorpoſtaulati; *Cro.* nasztavlyam; *Bs.* navercchi, navrricchi; *Rs.* настáвить, настаивáть, настáвливать, настанóвить, настанáвливать, cf. nadſtawić. – §. a) naſtawiać beczek, słupów, ſklenic. *Cn. Th.*, wiele po sobie poſtawiać, **viel hinſtellen, hinſetzen, hinlegen, aufrichten, errichten.** Naſtawili różnych flaszek, flaszeczek, pudełek, ſkrzyneczek. *Teatr* 19, 23. Ci, którzy winnice urodzayne maią, Doſtatkiem z nich do piwnic wina naſtawiaią. *Lib. Hor*, 55. Naſtawiał ołtarzów kilka przeciwko ołtarzom. *Birk. Ex. C* 4 *b.* Turcy naſtawiwszy sobie wiele drabin i tarcic do muru, uczynili sobie iakoby iaką wieżę. *Baz. Sk.* 229. Potrzebna iest rzecz fortece zaprawiać, i nowych, kiedy mieysce po temu, naſtawiać. *Star. Vot. D.* – *§. Naſtawić, uſtawić, poſtanowić, uſtanowić, **feſtſetzen, beſchlieſſen, verordnen.** Wróciwszy pokóy ziemi, prawotwórca pobożny, i uchwał naſtawi. *Zebr. Ow.* 400, *leges feret.* – §. b) Naſtawić na kogo, *Bh.* **naſijkuanti**, z naprawić nań, **nasaſsić, naſtroić, auf einen aufſtellen,** Jednym naſtawionym żelazem dwóch złapałem lisów. *Teatr* 20 *b*, 213. – §. c) Naſtawiać, *nadſtawiać, n. p. szyi, gardła, ręki, z nie cofać, owszem podawać, wyciągać, **hinhalten, hinreichen, hinſtrecken, darreichen,** *obtiicere, praebere, offerre.* – Temu, kto cię uderzy w policzek, naſtaw' i drugiego. *Leop. Luc.* 6, 29, *ib. Math.* 5, 39, nadſtaw' mu i drugiego. *Bihl. Gd.).* Odważnie szyi pod miecz katowſki naſtawił. *Oſtr. Pr. Kr.* 2, 257. Bitwą trudno zwać; iedna ſtrona biie, A druga tylko nadſtawuie szyie. *P. Kchan. Jer.* 542. Żołnierz życie własne nadſtawił był dla bezpieczeńſtwa narodu. *Zab.* 11, 242, t. i. naraził, **er hat ſein Leben der Gefahr ausgeſetzt, in Gefahr gegeben.** Katolicy w Aryańſkim prześladowaniu maiętności i gardła nadſtawiać musieli. *Sk. Zyw.* 1, 33. Koniowi nogę kuią, a żaba też swoiéy nadſtawia. *Rys. Ad.* 26. Konia kuią, nadſtawia się żaba. *Zabł. Amf.* 37, **ſie ſtellt ſich auch hin, hält ihr Bein auch hin.** Po wierzchu szumno i groźno się nadſtawiaią, a serce truchleie od boiaźni. *Pilch. Sen.* 170, **mit drohender Miene treten ſie hervor.** Naſtawiać ucha, z naſtorzyć, słuchać bacznie, **aufmerkſam auf etwas hören, ſein Ohr hinneigen.** Każdy ucha nadſtawia, każdy z uwagą słucha. *Dambr.* 894. Kiedy nadſtawiam ucha na mowy wasze, nie wiem, iak ie pogodzić z tym, co widzę. *Nag. Fil.* 105. Potwarzom nie nadſtawiay łatwo ucha. *Pilch. Sen.* 229. Nadſtawcie ucha tu pilnego, bowiem Nowe wam rzeczy, z nieznane powiem. *Hor.* 2, 4. Naſtawienie, *Vd.* naſtava, naſtaulenje; – to co naſtawiono *Vd.* naſtava, naſtavik; (*Sr.* 1. **naſtajba** puklerz; *Rs.* настáвленіе prawidło, настáвка nadſtawiony płat; *Rs.* настáвникъ nauczyciel; *Ec.* настáвитель, настáвникъ, вождь wódz). NASTAWNY, – a, – e, naſtawiony na kogo, naprawny, naſtroiony, zasadzony, **aufgeſtellt.** Jeleń wydobywszy się z naſtawnéy sieci. *Hor.* 2, 50.

NASTĘP, – u, *m.*, *Bh.* **náſtup, naſtupek**; *Vd.* naſtop, gorſtop, gorſtoplenje (*Crn.* naſtop *scala*; *Cro.* nasztup *ofenidiculum*, *Sla.* náſtup, z kolika); *Rs.* наступъ, наступлéніе nacieranie, napaść, наступчивый natarczywy, наступчивость natarczywość). a) *actius* naſtępowanie na co, nacieranie, naſtawanie na co, **das Losdringen auf etwas, das Andringen, das Nachſtellen.** W walnych potrzebach a gwałtownych naſtępach Tureckich. *Birk. Pod.* 4. Nasi lekko uzbroieni, w pierwszym mianowicie naſtępie, na pewnieyszy cel ciosów nieprzyiacielskich narażać się musieli. *Nar. Hiſt.* 3, 172. Czekać naſtępu Tureckiego tak często na szańce, nie ieſt bezpieczna. *Birk. Chod.* 9. Gwałtowny i nagły apoſtatów naszych na nas naſtęp bóg dopuścił. *Obr.* 2. Na króla krwawy naſtęp czynili. *Veryf. pr.* Szatan nas naſtępem silnym łowi, iako lew srogi. *Kanc. Gd.* 259. Schrońże się przed szponami tych okrutnych sępów, Bo się boię niegodnych dla ciebie naſtępów. *Tręb. S. M.* 115. – §. Naſtęp, z *Naſtępek*, – pku, *m.*, naſtępowanie, iście za czym, wynikanie, ſkutek, **die Folge, der Erfolg.** Uſtawiczny naſtępek potomnych ludzi. *Petr. Pol.* 204, naſtępſtwo). W naſtępie lat. *Wyrw. G.* 453, t. i. w poſtępie lat, **in der Folgezeit.** Z dobrego proſto lub ubocznie tylko dobre we wszyſtkich naſtępach wynika. *Przyb. Milt.* 293. NASTĘPCA, – y, *m.*, NASTĘPNIK, – a, *m.*,

a*) *actiue* prześladowca, który na kogo następuie, nalegacz, napaſtnik, naiezdnik, der Verfolger, Angreifer; *Sr.* 1. nazęchuwać; *Rs.* нападатель. Amor się znowu ozwie: iużeś zarażony; Trzymay łup, nie będziesz iuż z niego pozbawiony, Tak bywa tym następcom. *Gaw. Siel.* 385. - §. który po kim następuie, der Nachfolger; *Bh.* naſtupnik, naſtupowatel, naſtupcze; *Slo.* náměſtnik (*ob.* namieſtnik); *Sr.* 1. naſtupnik, potómnik (*ob.* potomſtwo); *Vd.* nahajavez; *Cro.* nameztnik; *Rg.* namjesnik, izmjenitegl, nâsljednik; *Bs.* izminitegl; *Rs.* наслѣдникъ, *Ec.* преéмникъ, пріéмникъ. Damazus biſkup Rzymſki, następnik Liberyusza. *Sk. Dz.* 296. Urban szóſty następnik Grzegorzow. *Krom.* 388. Następca tronu, der Thronfolger, *Vd.* nahajavez na tron; *Rs.* настольникъ, *Ec.* преемникъ чьего престола. Nie pozwalaią prawa o następcy wspominać za życia króla. *Skrzet. Pr. Pol.* 1, 88. - *Arithm.* Z dwóch ilości, do siebie przyſtosowanych, ta co się wymawia albo pisze naypiérwéy, sowie się poprzednik, *antecedens*, druga zaś nazywa się następnik, *consequens*. *Jak. Mat.* 1, 136, *Łęſk.* 2, 69, *Geom. Nar.* 1, 157. NASTĘPCZYNA, - y, ż., NASTĘPCZYNI, - i, ż., NASTĘPNICA, - y, ż., NASTĘPNICZKA, - i, ż., która następuie na co, albo po czym, die Verfolgerinn; - die Nachfolgerinn. Ktokolwiek ieſt ta moia następczyni Z tak wysokiego zrzucę ią wnet progu. *Morszt.* 8. Następnica chorob, śmierć. *Cn. Th.* 476. Ludwik Katarzynę za następczynę naznaczył. *Czack. pr.* 1, 181, *Steb.* 2, 403, *Rs.* наслѣдница, преéмница. - §. Wiele ieſt innych cnot, które tamtéy towarzyszkami są, i niby następniczkami. *Siem. Cyc.* 236, że idą za nią. NASTĘPNIE *adv.*, po sobie, tudzież za kim, potocznie, posobnie. *Cn. Th.*, auf einander folgend, in einer Folgereihe; *Vd.* ponahodnem; *Sr.* 1. pozęchuwadne, nazęchuvne; *Ross.* послѣдовательно; *Ec.* преéмно. Następnie szli, to ieſt, szli ieden za drugim. *Wlod.* Dom Jagiellońſki następnie panował w Polszcze. *Skrzet. P. P.* 1, 311. NASTĘPNIK *ob.* Następca. NASTĘPNOŚĆ, - ści, ż., *Tr.*, *ob.* Naſtępſtwo. NASTĘPNY, - a, - e, a) *actiue* następuiący na kogo, naſtawaiący nań, napaſtny, zaczepny, *Ross.* наступательный, angreifend, angreiferiſch. Woyna następna i odporna, *offens. et defens. Papr. W.* 1, 441; cf. *Rs.* союзъ наступательный и оборонительный, z soiusz następny i odporny. - §. b) *neutr* następny, po czym następuiący, Folge-, folgend, erfolgend; *Sr.* 1. naſtupniczłi, pozęchuwaczé. *Crn.* naslędn; *Bh.* poſlaupný; *Rs.* слѣдующій, послѣдовательный, наслѣдный, преéмничій, наступающій naſtaiący). Czemuż po zgaſłym Jagiełłów domu, naród wyrzekł się następnego panowania? *Pam.* 83, 2, 240. Umieiętność następnym nie spada prawem. *Zab.* 7, 187, Folgerecht, Erbfolgerecht. - Rozciągłość następna, godziny, kwadranse, minuty. *Mon.* 76, 320. NASTĘPOWANIE, NASTĄPIENIE *ob.* Naſtąpić, Następować. NASTĘPSTWO, - a, *n.*, (następność *Tr.*), iśćie czego po czym, die Folge, die Folgereihe, die Nachfolge; *Bh.* naſtupka, poſlaupnoſt; *Slo.* náměſtenſtwí; *Sr.* 1. pozęchuwacznoſcj; *Vd.* nahaja, naſledba; *Rs.* наслѣдство, наслѣдіе, преемничество; *Ec.* преéмство, преемáнїе, бытїе одного послѣ другаго. Herbarz Niesieckiego w piérwszym tomie naſtępſtwa senatorów, miniſtrów, marszałków seymowych trybunalſkich, a w nim każde naſtępſtwo dowodami wsparte, zawiera. *Kras. Liſt.* 162. Ten, co pragnąc w następſtwie by był lat wspomniony, Spalił Dyany kościoł, pewnie był szalony. *Zab.* 5, 386. - §. b) naſtępſtwo, poſtępek, der Fortgang. Zaſtanowmy się nad peryodycznych pism początkiem, naſtępſtwem i ſtanem teraznieyszym. *Kras. Liſt.* 48.

NASTKA, Naſtusia, - i, ż., n. p. Bartek się żeni z Naſtką, dlatego, że ią kocha. *Mon.* 67, 371, z Anaſtazyą.

*NASTOIĆ się *Tr.*, *ob.* Naſtać się. NASTOLE, - a, *n.*, miaſto w Mińſkim. *Dyk. G.* 2, 201, eine Stadt in Litthauen.

NASTOŁKA, NAŚCIOŁKA, - i, ż., *Rs.* настилка, z nasłanie, naścielanie; podeszwa wewnętrzna), co się naściela (*Etym.* słać), deka, eine Decke, z. B. Pferdedecke. *Ephippium* siodło, też deka, którą konia nakrywaią, albo naſtołka. *Mącz.* Koń w pochwy i naſtołkę przybrany. *Ezop.* 15. Byk na ofiarę, rogi złotem oprawione, a na nim naſtołka złotogłowowa z perłami i drogiemi kamieńmi. *Jer. Zb.* 53. - *§. Ten się dziwuie twéy osobie, drugi Wspaniałéy szacie, i naſtułce długiéy. *Mlaſk. Ryt.* 2, 93. Daie mi, nie przeto, żebym przed nim ſtał w pachołęcym kole; Abo i przy naſtołce ciągnął się przez pole. *J. Kchan. Ds.* 28. Nie pragnę ia podpierać cudzych drzwi ramiony I biegać za *naſtułką pańſką iak szalony. *Zbyl. A* 2 *b.* Jeśliby na wyższy ſtan rad wſtąpił, to za naſtołkami błoto depcąc biega, przed progiem ſtoi, a czasem się na nim i prześpi. *Rey Zw.* 158.

NASTOPERCZYĆ, NASTORCZYĆ, NASTERCZYĆ, NASTORZYĆ, NASTROSZYĆ, NASTROŻYĆ, NASTRNOŻYĆ, *f.* Naſtroży etc., *cz. dk.*; NASTARZAĆ, NASTORCZAĆ, NASTROSZAĆ *ndk.*; *Bh.* naſtrażiti, naſtrajowati, naſtrati, naſtrkati, naſtrkowati *praefigere*, *imponere*, *tendere*; *Rs.* настороżить, настораżивать łapki naſtawiać; *Etym.* ſtorcz, *Niem.* Storz, Sturz), na ſtorcz położyć, na krawędź, auf die ſcharfe Ecke oder auf die hohe Kante ſtellen; *Sr.* 1. nazbęhuvu; *Bs.* nakoſtrusciti, nakoſtrisciti; *Cro.* oszavlyam, oszovilszem). *Arrigere* podnieść, naſtorzyć, nakrzepczyć. *Mącz.*, empor richten, in die Höhe richten, empor ſteifen. Naſterczony, na ſtorcz leżący, proſto wzgórę. *Cn. Th.* 479. Dźwirki u klatki z wierzchu spadaiące, tak naſtrożysz, iż skoro ptak do nasienia zleci, natychmiaſt dźwirki na się obali. *Cresc.* 636. Gołębie, gdy przy gniazdach ich sidło naſtrnożysz, możesz łapać. *Cresc.* 632, t. i. naſtawisz, aufſtellen. Na ponętę drapieżnego ptaka, mięsa iakiego kęs naſtrnożyć. *Cresc.* 631, t. i. nawtykać, aufſtecken; *ob.* naſtroga). Sinogarlicę łowią sidłami małemi, naſtrnożywszy bobu. *ib.* 632. (*Bh.* naſtrajowati *inescare*), als Lockſpeiſe legen, ſtreuen. Ptaki spadaiące na ścierw, łowisz, gdy w pośrzodku sieci ścierwu naſtrnożysz. *Cresc.* 629. Liszka przywiodła małpę nad dół, gdzie było mięso naſtrożone. *Exop.* 67. Po polach oſtre u naſterczonych włoczeń widziano groty. *Tr. Tel.* 228. - *fig.* Zbiliśmy iednę zawadę; drugą ieszcze szkodliwszą nieprzyiaciele naſtrożyli. *Zrn. Pſł.* 2, 343, naſtawili, zasadzili). - §. *Comas arrigere*, naſtorzyć abo roztarchać, rozkudłać włosy. *Mącz.*, die Haare ſträuben, empor ſträuben, empor richten, natrzmić, naieżyć, wziężyć). Zwierzęta

gdy rozgniewane są, iako się całego ścierwa poſtawą nad zwyczay ieżą i naſtorszaią! *Pilch. Sen.* 110. Judyk, gdy się zaindyczy, naſtrosza pierſe, ogon rostacza i gołgocze. *Zool.* 238. Dudek przeſtraszony czub naſtrosza. *ib.* 266. Ryba ta, miaſto żagla, naſtoperczy wzgórę Posłuszną ſkórę. *Klon. Fl. D* 4 *b*. Smok łuſką okryty, naſtrożywszy grzywy, wali się po ziemi. *Chroſć. Ow.* 162. Wzięła do ręki węże naſtroszone. *Hor.* 1, 174 *Kobył.* Naſtrożeni wężowie. *Petr. Hor. H* 4 *b*, *not.* „oſtróżni, którzy czego pilnuią". ?). Smok naſtrożone toczył z ſtrachem ſkrzele. *Tward. Daf.* 18. Nie wadzi koniowi, gdy mu się na ſtawiech nożnych sierść naſtroży, iakoby opak wzgórę rosła. *Cresc.* 526. *Turgeo* nadymam, naſtarszam się; *turgidus* nadęty, naſtorzony. *Mącz.*, ſtrotzen von etwaß. Młynarze mierzą zboże do młyna miarą naſtroszoną. *Kluk Rosl.* 3, 260, t. i. nie pod ſtrych). – §. *Arrigere aures* naſtorzyć uszy, to ieſt słuchać pilnie. *Mącz.*, *Vd.* vuhu vlezhi, vushete podiguvati, die Ohren ſpitzen. Naſtorzyłem uszy. *Pilch. Sen. liſt.* 2, 135. Naſtrożywszy uszy Pilno naſłuchywali, zkądby się kto ruszył. *Tward. W. D.* 29. Słuchaiąc wdzięcznych piosnek, uszy naſtorczały. *Przyb. Milt.* 212. Z nagłego zlęknienia uszy naſtrożywszy. *Otw. Ow.* 633. *Arrectus* naſtorzony, n. p. naſtorzona chuć na bitwę, t. i. chutliwa, gotowa. *Mącz.*

NASTRĄCAĆ *cz. dk.*, wiele poſtrącać, viel hinab ſtoßen, zuſammen ſtoßen. Charcica weszła do kredensu, i roswywoliwszy się, naſtrącała i natłukła różnych rzeczy. *Teatr* 19 *b*, 54.

NASTRASZYĆ *cz. dk.*, dosyć ſtrachu nabawić, genug Schrecken einjagen; *Vd.* ſtrah narediti, ſtoriti, ſtrah delati, ſtisnuvati, natesnuvati, britkuvati; *Rs.* настрашàть, напужàть, напугàть. Za katy naſtraszyłem tego dziada. *Teatr* 32 *c*, 39. Naſtraszyć się, nakarmić się ſtrachu, Angſt und Schrecken genug haben. Fałsz uczynił, fałsz ucierpiał; a tym się sposobem i fałszerza naſtraszył. *Kosz. Lor.* 169 *b*.

NASTRĘCZYĆ, *f.* naſtręczy *cz. dk.*, NASTRĘCZAĆ *ndk.*, zalecaiąc podawać do usługi, einem zuweiſen, zuſchanzen; *Bh.* naſkytnauti, dohoditi; *Vd.* sarozhit, cf. zaręczyć), sashafati, savkasati, napraviti; *Rs.* наразумить, надоразумить, подрадѣть. Naſtręczył mi sługę dobrego. *Tr.*, pochlebców na urzędy naſtręczał. *ib.* NASTRĘCZYCIEL, - a, *m.*, *Bh.* dohazować; *Vd.* saroshnik, napraular, napraulenik, savkasavs; *Rs.* маклерь; der Zuweiſer, Zuſchanzer. NASTRĘCZYCIELKA, - i, *ż.*, die Zuweiſerinn; *Bh.* dohazowacka.

NASTROGA, - i, *ż.*, *Bh.* naſtraha, naſtrożona ponęta, die aufgeſteckte Lockſpeiſe, der Köder. (*Sr.* 1. naſtorſt *motiuum*). Nad wilczym dołem przyprawiaią deſkę z wagą, po którey wilk ku naſtrodze idąc, przeważy się i w dół wpada. *Cresc.* 639. Skoro ptak do nasienia zleci, natychmiaſt ruszywszy naſtrogi, drzwiczki klatki na się obali. *ib.* 636. Rybitw w tey tam wodzie suma na naſtrogę poima. *Tward. Pas.* 53. Jak ryba pod naſtrogą wędę, tak i świat pod ponętami zatracenie bierze. *Zrn. Pſt.* 3, 707, *ib.* 3, 68 *b*.

NASTROIĆ, *f.* naſtroi *cz. dk.*, NASTRAIAĆ *ndk.*, (*Bh.* naſtrogiti *inſtruere*; *Rs.* настроить, настроивать, z nabudować; naprawić; inſtrument naſtroić); naprawić, narządzić, nagotować, nakierować, nasadzać, zasadzać, zurecht machen, zurichten, zubereiten, lenken, leiten; *Vd.* napraviti, naſtaviti, narejati; *Rs.* замѣ́нить, замѣ́нять. Turcy maią doſtatek wszelkich potrzeb do budowania ſtatków i naſtroienia floty. *Kłok. Turk.* 248. (cf. *Bh.* naſtrog narzędzie; *Slo.* náſtrog silnia). Nam się naſtroi zwycięſtwo tu naypiérwsze. *Bard. Luk.* 29. Opiekunowi nie godzi się rzeczy sierocinnych kupować przez naſtroioną na to osobę. *Sax. Tyt.* 177, t. i. naprawną na to, nasadzoną). Losy do łona rzucaią, ale od pana bywaią naſtroione. *W. Prov.* 16, 33, rozrządzone. *Bibl. Gd.*). – Naſtroić minę, z przyiąć minę iaką, udawać, eine Miene annehmen. Ale day go katu, iakąż sobie minę naſtroiła, chcesz może, żebym cię przepraszał? *Teatr* 29, 85. Razu iednego naſtroiłem na twarzy méy tego Marsa, którego w potyczkach zwykłem pokazywać. *Boh. Kom.* 4, 208. Oto iuż idzie! Obacz się! naſtróy minę, nie pokazuy nędzy! *Min. Ryt.* 1, 79. – §. Naſtroić głos, die Stimme moduliren; *Bh.* naſtrogit hlas. Głos w smutne trele naſtroiwszy. *Zab.* 15, 158 *Kniaź.* Naſtroy tu głos zwyczayny, tam poważny, tu żywo i śpiesznie, tam się wſtrzymay. *Nag. Fil.* 16. – §. *per excellentiam* naſtroić narzędzie muzyczne, ein muſikaliſches Inſtrument ſtimmen; *Bh.* naſtemugi, ſrownawati hlaſy, ſtruniti; *Ross.* налади́ть, нала́живать. Doſkonały gracz każdą ſkrzypcę zgodnie naſtroić potrafi. *Zab.* 7, 219 *Koſſ.*, cf. dobry rzemieślnik leda naczyniem dobrze zrobi). Naſtroiła lirę delikatną ręką. *Stas. Num* 2, 93. Lutnia, gdy ią dobrze naſtroią, dla zgodnych dźwięków, ieſt wdzięczna w uszach ludzkich; odſtroiona zaś ieſt obrzéźliwa. *Zrn. Pſt.* 3, 514. Jak organy naſtroisz, tak grają. *On. Ad.* 289, cf. iak dudy nadmiesz. Bęben dobrze naſtroiony. *Chmiel.* 1, 237, mocno naciągniony. – NASTROIENIE, - ia, *n.*, *subſt. verb.*, z **naſtroy*, *Vd.* naſtava, naprava, *Rs.* замѣ́ненарządzenie na co, nasadzenie, das Zurechtrichten, Anrichten, Anſtellen, Stimmen. NASTROICIEL, - a, *m.*, *Bh.* ſtrůjce; *Rs.* замѣщикъ, замѣ́нъ, cf. nabechtacz; *f.* замѣ́щица naſtroicielka. NASTROYNY, - a, - e, naſtroiony, lub do naſtroienia, od naſtroienia, (*Bh. et Slo.* náſtrojni *inſtrumentalis*).

NASTRUGAĆ *cz. dk.*, *Bh.* naſtrauhati *multa radere*; *Rs.* настрога́ть, настружи́ть, наскобли́ть, наскабли́вать, dosyć poſtrugać, genug ſchnitzeln; naſtrugać się, ſich ſatt und müde ſchnitzeln.

NASTRZELAĆ *cz. dk.*, nabić dosyć ſtrzelaniem, genug zuſammen ſchießen, *Vd.* naſtreliti, naſtrielati, gorſtrielati, gornaſtreliti). Naſtrzelać się, do uprzykrzenia lub zmordowania się wiele ſtrzelać, ſich ſatt und müde ſchießen.

NASTRZĘPIĆ, *f.* naſtrzępi *cz. dk.*, NASTRZĘPIAĆ *ndk.*, marszczonym robić, namarszczyć, nakędzierzyć, trefić, kraus machen, krauſen, ausſtaffiren, *Rs.* настрочить (*Bh.* Sſtrěbina, nařezaní zubkowaté *crena*), *propr. et fig.* Około niéy fraucymer dziwnie przyſtroiony, Perłami a kamieniem wszędy naſtrzępiony. *Rey Wiz.* 25. Wiatr łagodnym tchem naſtrzępiał morze. *Nar. Dz.* 1, 144. Piórkiem czubek naſtrzępiwszy, iak konik po polu lata. *Rey Zw.* 145. Młodź otyła, parſkaiąc nosem naſtrzępionym. *Słonk. Pers.* 25. J pieśni marne teraz, naſtrzępione słowki, Bez rzeczy; a w nich gaſiby tylko i przymówki. *Sim. Siel.* 53. Orzechowſki spisaną rzecz, dosyć uczo-

ną, a naſtrzępioną Łacińſkiemi ſłowy, podał ku obronie Walentego. *Gor. Dz.* 29. Sielanka nigdy naſtrzępionym wyrazem nie głuszy. *Dmoch. Szt. R.* 22. Liwiusz nieco naſtrzępionego i żywszego ſtylu użył. *Pilch. Sall.* Opisanie to, by gładkie, nie zmuszone było, nie przypuszczając ani wytworności, ani naſtrzępienia. *Mon.* 605, 65. Solon obaczył, iż to naſtrzępiona prawda. *Weresz. Rgl.* 120.

NASTRZYDZ, *f.* naſtrzyże *cz. dk.*, dosyć poſtrzydz, genug zuſammen ſcheren, *Rs.* настри́чь, настри́гать. Naſtrzydz się, ſich ſatt und müde ſcheren.

NASTRZYKAĆ *cz. dk.*, Naſtrzyknąć *idntl.*, nasprycować, anſpritzen, genug ſpritzen, *Vd.* nashterkati, nashverkati. (*Ec.* настреканный, начертанный narysowany).

NASTUDZIĆ *cz. dk.*, *Bh.* naſtuditi *refrigerare*; *Rs.* настудить, настужу, dosyć wyſtudzić, genug abkühlen, kühl machen.

NASTUŁKA *ob.* Naſtołka.

NASTURCYA, - yi, *ż.*, rodzay rośliny *tropaeolum Linn.*, *Kluk Dyk.* 3, 133, die Indianiſche Kreſſe (*ob.* rzeżucha), *Rs.* насту́ргія.

NASTYGNĄĆ *neutr. idntl.*, *Bh. et Slo.* naſtydnauti, dosyć wyſtygnąć, genug abkühlen, kühl werden; *ob.* nadſtygnąć.

NASUĆ, *f.* Nasuie *cz. dk.*, nasypać, aufſchütten, voll ſchütten; *Bs.* nasuti, nasipati; *Rg.* naſsûti; *Vd.* nasuti, nasipati, naposuti, gorsuti, gornasuti, gorposuti, gornasipati). Naięła iednego, obiecuiąc mu nasuć magierkę pełną czerwonych złotych, aby Władysława zabił. *Bielſk.* 519. Nasuli w wory ich pszenicę. *Leop. Genes.* 42, 25, napełnili ie zbożem. *Bibl. Gd.*). Dawaycie miarę dobrą, natłoczoną i potrzęsioną, i zwierzchem opływaiącym nasutą. *Sekl. Luk.* 6. Turcy obłupili więźnie żywo, nasuwszy plew w ſkórę. *Biel. Hſt.* 252.

NASUNĄĆ, *f.* Nasunie *cz. idntl.*, NASUWAĆ *ndk.*, namknąć, naszybować, herbey ſchieben, heran ſchieben; *Vd.* natisniti; *Rs.* насу́нуть, насовывать, насова́ть, напя́тить, напя́чу, *propr. et fig.* Czapka nasuniona na uszy. *Teatr* 6 *b*, 45, auf die Ohren gedrückt. Groził mi, nasuwaiąc kapelusz. *Teatr* 12 *b*, 100. Częſtokroć mnie upominał, i ganił nasuwane nowe doradzenia. *Ksiądz.* 35. Przywary, które się w oczy nasuwaią. *Teatr* 19 *c*, 75, w oczy lézą. NASUWIEŃ, - wnia, *m.*, ſuknia, która się na wierzch nasuwa, ſurdut, wierzchnia ſuknia, ein Oberrock. Zbroią się ieszcze przed świtaniem i zwierzchnim nowym nasuwaiem odziewa Barwy foremnéy. *P. Kchan. Jer.* 450. Nasuwnia naciąga, By iako naykształtniéy leżał, ſtara się i o to, Aby bramy i wszyſtko widać było złoto. *Otw. Ow.* 93. Strzała schroniona w koliſtym nasuwniu zawiſła, *sinuosa veſte. Zebr. Ow.* 106. Dziś co kurta to doloman, co deliyka to nasuwień. *Dwor. H.* NASUWNY, - a, - e, posuwny *Tr.*, daiący się nasunąć, szybowny, mkły, ſchiebbar, das ſich hinein ſchieben läßt. Trzewik nasuwny. *Tr.*, dobrze leżący na nodze.

NASUSZYĆ *cz. dk.*, dosyć posuszyć, genug trocknen, trocken machen; *Bh.* naſuſſiti; *Rg.* naſûsciti; *Rs.* насушить, насушивать.

NASWARZYĆ się, *f.* Naswarzy się *recipr. dk.*, wiele się pokłócić, poswarzyć, ſich müde zanken; *Sr.* 1. naßwaŕu *obiurgo*; *Vd.* nasvariti, z fukną na kogo). Naswarzywszy się, a nic nie sprawiwszy, posłowie odjechali precz. *Stryik.* 705. Myśmy się dosyć długo o tym z niemi naswarzyli. *Tworz. Ok.* 2.

NASWATAĆ *cz. dk.*, swataiąc naſtręczać, dosyć poswatać, zufreyen, zuwerben (einen Gatten, eine Gattinn); *Vd.* nasvatiti, nasvatuvati). Naswatać się, do uprzykrzenia i zmordowania się wiele poswatać, ſich ſatt und müde zufreyen, zuwerben.

NAŚWIDRZYĆ *cz. dk.*, nawiercić, dosyć poświdrzyć, genug bohren, *Rs.* насверли́ть. Naświdrzyć się, ſich ſatt und müde bohren.

NAŚWIECIĆ *cz. dk.*, światłem napełnić, genug beleuchten, *Vd.* nasvietiti, nasvieshuvati.

NAŚWIĘCIĆ *cz. dk.*, dosyć poświęcić, genug weihen. Czernców po manaſterach naświęcić. *Ex.* 22. W Sobotę Wielką ognia i wody naświęcić. *Rey Poſt. P p* 5.

NASWISTAĆ się *rec. dk.*, do upodobania i aż do uprzykrzenia poświſtać, ſich ſatt und müde pfeifen; *Rs.* насви́стать, насвищу́, насви́стывать. O naświstaiżeby się dziś nie ieden. *Weresz. Rgl.* 15. (*Rs.* на́свистъ gwizdanie piosnki).

NASYCIĆ, *f.* Nasyci *cz. dk.*, NASYCAĆ *ndk.*, *Bh.* naſytiti, naſycowati, wyſytiti; *Sr.* 1. naßetjam; *Vd.* nasiti; *Cro.* naszichújem, saszititi; *Rg.* nasittiti, zadovogliti; *Bc.* nasittiti; *Rs.* насы́тить, насыща́ть; sytym robić, do sytu nakarmić, ſättigen, *propr. et fig.* Nie nasyci głodnego pełen wór pieniędzy, ieśli chleba nie kupi. *Pot. Jow.* 214. Nie podniosę głowy, nasycon będąc utrapieniem i nędzą. 3 *Leop. Job.* 10, 15, otuczony. 1 *Leop.*). Nasycaiący, sytny *Ec.* насыти́тельный. - §. Nasycić się, *recipr.*, *Rg.* nasittitise; *Crn.* naveliſham se, ſich ſättigen, ſich erſättigen. Wypróżniły się cysterny, tak iż nie było w mieście, zkądby się mogły nasycić, bo pod miarką ludziom wody udzielano. *W. Judit.* 7, 11, pragnienie ugasić, den Durſt ſtillen oder löſchen, ſich ſatt trinken). - Uszy słysząc, ięzyk mówiąc, ręce do siebie garnąc, serce pożądaiąc, nigdy się nie nasycą. *Rys. Ad.* 70. Nie mogłem się nasycić patrzaiąc na nię. *Stas. Num.* 2, 51. Nie można się napatrzyć i nasycić widokiem pięknych rzeczy. *Teatr* 8 *b*, 37, cf. oczy paść). Oſtatnie moie małżeńſtwo nasyciło mię iuż za djabły; przysiągłem, iuż więcéy się nie żenić. *Teatr* 52 *c*, 25, dało mi się we znaki, przyiadło mi się). - §. Nasycony, nasytny, do nasycenia, którego nasycić podobna, *Cro.* naszitlyiv, *Rg.* nasittiv, erſättlich, zu erſättigen. - *Oppos.* nienasycony; n. p. Łakomy nienasycony. *Cn. Ad.* 423, cf. rzeszoto; dziurawy wór). Nienasycony, nie nakarmisz go. *ib.* 625, *Vd.* nenasiteozh, kir se ne more napoinit, nesitnik, poshreshnik, nigdarsit, vouzhjega shelodza zhlovek, shkerliuz, shkerlau, shkerliu prashizh, shkerlavu prese; *Sr.* 1. nenaßetjité; *Rg.* nenasitiv, nenasitni; *Crn.* nautękn, nautęzhn; *Rs.* ненаси́тный; *Ec.* безсы́тостный, безсы́тнъ, чревоненаси́тный. Nienasyconym być *Ec.* чревонеисто́вствовати. Alexander W., serce miał nigdy nienasycone. *Warg. Wal.* 300. **Nienasyciec*, ieſt hasło proroka siódmego. *Paszk. Dz.* 21, głód morzący). - *Chym. transl.* nasycić, z napoić, ein-tränken, tränken. Gdy roztworzyciel z roztworzonéy ſtoty nic więcéy iuż nie przyymuie, znać iż ieſt nasycony. *Krumł. Chy.* 79. NASYCENIE, - ia, *n.*, *subſt. verb.*, syt, sytość, nasytek, dosyt, cf. dosyć.

NASYŁAĆ *ob.* Nasłać.

NASYPAĆ, *f.* Nasypie *cz. dk.*, NASYPOWAĆ, Nasypuie *ndk.*; *Bh.* naſypati, naſeypati; *Slo.* naſypnuti; *Sr.* 1. naſſipu, naſſipam, naſſipiem, naſſipnu, naſſipnem; *Vd.* nasipati, nasiplem, nasuti (*ob.* nasuć), gornasipati; *Rag.* nassipati; *Bs.* nasſppati, nasipati, nasuti; *Cro.* nasziplyújem; *Rs.* насыпнуть, насыпáть, насы́плю, насыпáю. a) na wiersch sypać, posypać czym, beſtreuen. – §. b) nasypać czego, z dosyć posypać, genug ſtreuen, hin ſchütten. Jeszcze ia tobie piasku na oczy nasypię. *Zabł. Zbb.* 92, doczekam się twoiey śmierci). Nasypać kosz młyński, in der Mühle auffſchütten, in den Rumpf ſchütten. Nasypany *Rs.* насы́пный, cf. nasep.

NASYT, – u, *m.*. NASYTEK, – tku, *m.*, nasycenie, die Sättigung, Befriedigung. Tatarowie do nasytku chęć swoię krwią i łupieżą natuczywszy, do Rusi odwrócili. *Krom.* 297. Chciwym nienasytkiem zażęci, dziwne wymysły na spanoszenie wynayduią. *Błaż. Krom. dedyk.* NASYTNY, – a, – e, – ie *adv.*, do nasycenia, cf. nasycony, *Slo.* naſytný; *Bs.* nasitivi, koji se mosge nasitti-ti; erſättlich; *oppos.* nienasytny, nienasycony, *Vd.* nenasitliu, nesasitliu, nesadoſtliu, nesadovoljanliu; *Ross.* ненасы́тный. Nienasytne żądze. *Hor.* 2, 129 *Nar.* Ziemia, czuiąc nieznane głody, nienasytna pożera płody. *Zab.* 16, 90. NASYTNOŚĆ, -ści, *ż.*, możność być nasyconym, die Erſättlichkeit *Rg.* zadovooglnos; *Oppos.*, *Vd.* nesadoſtlivoſt, nesadovoljanlivoſt; *Rg.* nenasitos; *Ec.* чревобѣсіе, чревонеистовство; *Rs.* ненасы́тность, ненасы́тимость, die Unerſättlichkeit.

NASZ, – a, – e, *Bh.* naš, naſſe; *Slo.* náš; *Sr.* 1. *et* 2. naſch; *Vd.* nash; *Crn.* nas, nash; *Rg.* nàsc; *Cro.* nash, nashi, naſsi; *Sla.* nash; *Bs.* nasc; *Rs.* на́шъ, *Portug.* nosso, *Lat.* noſter, cf. nas *Accus. plur. Nom.* Ja, My, cf. *Lat.* nos), *pronomen poſſeſſiuum primae personae Pluralis;* unſer (cf. *naiu*). To nasze, co za swoią użyiemy pracą. *Dzwonk. Stat. A* 2. Ten tylko moment czasu nasz, w ktorym żyiemy. *Zab.* 12, 378. Nasz, czy nienasz? *Cn. Ad.* 542, *hospes an hoſtis? Glicz. Wych. H* 7 *et* 8. cf. naszyniec). – Hayże hay, dobra nasza, dobra nasza, wiedzie nam się wyśmienicie! *Teatr* 24, 105 *Czrt.*, sprawa nasza goruie, cf. gorą nasi!). Po naszemu, z naszym sposobem, auf unſre Art.

NASZAĆ *act. frequentat. verbi* Nosić, *ob.* Nieść.

NASZALEĆ się *recipr. dk.*, n. p. Naiadł się ziela, z którego naszalawszy się umarł. *Sien. praef.*, *Bs.* namahnitatise, *Rs.* нашали́ть, dosyć poszaleć, viel verwirrtes Zeug machen.

NASZARGAĆ *cz. dk.*, dosyć poszargać, genug beſchlumpern, *Rs.* нашáчкать.

NASZARPAĆ *cz. dk.*, cf. nadszarpać). Już więcey naszarpał, niż oni. *Nar. Tac.* 3, 48, szarpiąc nagromadził, hinzerren. Naszarpać się, ſich ſatt zerren. Skrycie się mnie naszarpali, Nawet i iawnie szczypali. *Ryb. Ps.* 62.

NASZASTAĆ się *recipr. dk.*, do woli poszastać, genug herum ſchlendern, *Rs.* нашатáться.

NASZATKOWAĆ, *f.* Naszatkuie *cz. dk.*, nakraiać kapustę, n. p. Między naszatkowaną kapustę, mieszay drobno pokraiane kwaśne iabłka. *Kluk Rośl.* 1, 232, Kraut klein hobeln.

NASZCZAĆ, *f.* Naszczy *cz. dk.*, wiele poszczać, viel piſſen. Naszczał ci skurwy syn. *Pot. Jow.* 213, *Vd.* nashati, nashim; *Rs.* нащать.

NASZCZĘDZIĆ *cz. dk.*, naskąpić, dosyć oszczędzeniem nazbierać, genug zuſammen geitzen, *Rs.* нащади́ть.

NASZCZEKAĆ, *f.* Naszczeka *cz. dk.*, Naszczekiwać, Naszczekuie *ndk.*. szczekać na kogo, einen anbellen; *Bs. et Vd.* nalajati; *Rs.* нала́ять. Kiedy pod ſtarym dzika bukiem Psi naszczekuią, on tylko poziera. *Pot. Syl.* 28. NASZCZEKAĆ się *rec.*, do woli poszczekać; n. p. Gdy się do woli naszczeka pies, podrzuconą karmią uspokaia się. *Pilch. Sen.* 372, ſich ſatt und müde bellen.

NASZCZEPAĆ *cz. dk.*, wiele porozszczepać, viel ſpalten; *Vd.* naziepiti; *Rg.* nazjépati; *Rs.* нащепа́ть, наколо́ть, нака́лывать. Gęsto naszczepane łuczywa paliła. *Otw. Ow.* 265. NASZCZEPIAĆ *ndk.*, NASZCZEPIĆ, *f.* Naszczepi *dk.*, drewna na końcu rozszczepiać, am Ende etwas aufſpalten, anſpalten. Naszczepiać drzew owocowych, z dosyć ich poszczepić, genug pfropfen. Naczyniłem sadów, a nasadziłem ie wszelakich drzew, nabudowałem domów, i naszczepiłem winnic. 1 *Leop. Ec.* 2, 4–7. Naszczepił gay. 3 *Leop.* 3 *Reg.* 16, 33, nasadził. 1 *Leop.*). Zielone latorośli nowo naszczepione. *Ryb. Ps.* 286. – *fig.* Rodzice taki owoc z synów swoich zbierać muszą, iakiego swym zbytniem dozwalaniem im swéy woli, nasadzili, a naszczepili. *Rey Pſt. H.* 1. Dobréy powieści czyiéy naszczepić, sławę czyią zelżyć, *inquinare. Mącz.*, jemandes guten Namen ſchmälern; *ob.* naszczerbić.

NASZCZERBIĆ, *f.* Naszczerbi *cz. dk.*, Naszczerbiać *ndk.*, szczerbatym uczynić, ſchartig machen Naszczerbiłeś noża. *Tr.* – §. b) nadwerężyć, nadwątlić, naruszyć, narazić, verletzen, verſehren, ſchmälern. Pilnuie, zabiega, z naszczerbieniem zdrowia i z niebezpieczeństwem żywota. *Gor. Dw.* 287. Srożéy się mszczą naszczerbionych wolności, niżeli się, za ich wydzieraniem opieraią. *Bud. Cyc.* 96. Dwoiako w tym prawa swego naszczerbił. *Zrn. Pſt.* 40. Dla oyczyzny gotowi maiętność i gardło swe tracić, a przecięby sławy swéy naymnieyszego kęsa nie chcieli naszczerbić. *Kosz. Cyc.* 51, *Papr. Pr. D. b.* Woleliby gardło dadź, niż naymniéy naszczerbić poczciwości. *Gor. Dw.* 271. Szatan bardzo naszczerbiał poczciwości panieńſtwa Maryi, tak na przykład przez Helwidyusza szarpał i szczerbił niepokalane iéy dziewictwo. *Biał. Poſt.* 73. Człowiek sławy naruszoney i naszczerbioney. *Chel. Pr.* 47.

NASZCZUĆ, NASZCZWAĆ *cz. dk.*, dosyć poszczuć, genug jagen; *Sr.* 1. naiczjuwam; *Rs.* напко́лить. Naszczwać na kogo, podeszczwać, aufhetzen. NASZCZUWACZ, – a, *m.*, poduszczacz, der Anheter, Aufheter. Boże uchoway przygody z nieszczęścia, tedy wnet naszczuwacze zaſkakuią. *Rey Zw.* 50 *b.*

NASZCZYKAĆ, NASZCZYPAĆ *ndk.*, NASZCZKNĄĆ, NASZCZYPNĄĆ, *f.* Naszczknie *dk.*, dosyć poszczykać, nàobrywać, viel pflücken; *Rg.* nasctipati; *Rs.* нащи́пать. Liścia ręką panieńską naszczypie. *Tot. Saut.* 75. Póydę naszczykać kwiatów i łoże uścielę. *Przyb. Ab.* 47.

NASZEDŁ *ob.* Nachodzić.

NASZELNIK, – a, *m.*, (*Rs.* наше́льникъ obrózka), *lorum latum, quo collum equi temoni alligatur. Cn. Th.*, der Deichſelriemen, die Deichſelkette. Naszelniki na koń-

cu dyssla przekładają. *Tr.* *Nasseynik końſki, *monile equi, Mącz.*

NASZEPTAC *cz. dk.*, *Sr.* 1. *naſchepyn; *Cro.* naseptávam; *Rs.* нашепнúть, нашéпнывaю, szeptaniem napełnić, voll zíſcheln. Syrena tak ci pięknie ucho naszepce, iż ani sam wzwiesz, kiedy się zanurzysz. *Rey Zw.* 83 *b.* Naszeptać się, ſich ſatt und müde ziſcheln. Naszeptucz, *Cro.* naséptavecz.

NASZŁA, NASZŁO, NASZLI, NASZTO *ob.* Nachodzić.

NASZŁADOWAĆ *ob.* Naśladować.

NASZPIKOWAĆ, *f.* Naszpikuie *cz. dk.*, n. p. udziec zaięczy naszpikować, beſpicken. – Niedźwiedź tędy przychodzi; oh! naszpikuiesz go uczciwie. *Teatr* 57 *c*, 4. Trzeba głupſtwu iego dogodzić, ieszczeby mię naszpikował, niech go kaci wezmą. *ib.* 53 *b*, 52, nakłóć, aufſpießen. NASZPILKOWAĆ *cz. dk.*, szpilkami nasadzać, mit Stecknadeln beſpicken. Cytrynę gęſto goździkami naszpilkować. *Haur Ek.* 98.

NASZPIŻOWAĆ *ob.* Naśpiżować.

NASZPOCIĆ *cz. dk.*, szpetności nabawić, häßlich machen. Jeśliby dziecię na iednę ſtronę oczyma nakrzywiało, tedy na onę ſtronę poſtawić świecę, żeby zasię onym światłem wzrok naszpocony uproſtował się. *Spicz.* 190.

NASZPUNTOWAĆ *cz. dk.*, szpuntuiąc napełnić, voll pfropfen. Łakomcy ſkrzynie swoie a worki naszpuntuiąc, nigdy nie maią sytości. *Gil. Kat.* 303.

NASZRUBOWAĆ *cz. dk.*, dosyć poszrubować, genug ſchrauben; *Vd.* naferkati, pervreteniti, navreteniti; *Rs.* навинтить, навинчивать.

NASZTURCHAĆ, NASZTURKAĆ *cz. dk.*, dosyć poszturkać, genug ſtoßen, beſtoßen; *Sr.* 1. *naſtorkuyu *ſtimulo*; *Rs.* наполкáть, наполкну́ть, напалкивать. Gestami żwawemi natryksał mię, i iak chciał naszturchał. *Mon.* 70, 65.

NASZTYCHOWAĆ *cz. dk.*, beſtecken, n. p. Każe cię ćwiertować i ćwierciami twoiemi pale nasztychować. *Pasz. Dz.* 24, naszpilkować. – §. nasztychować map, obrazów, viel Kupferſtiche ſtechen.

NASZUKAĆ się *recipr. dk.*, do zmordowania się szukać, ſich ſatt und müde ſuchen; *Bh.* nahledati ſe; *Rs.* наискáться.

NASZUMIEĆ *cz. dk.*, dosyć szumu narobić *pr. et fig.*, genug Getöſe machen; *Rs.* нашумéть.

NASZYĆ, *f.* naszyie *cz. dk.*, NASZYWAĆ *ndk.*, *Bh.* naſſíti, naſſíwati; *Rs.* нашить, нашивать), przyszyć do czego, darauf nähen, annähen, anheften; *Vd.* nashivati, gornashivati, gorpershivati). Naszyty *Rs.* нашивный. Naszycie *Rs.* нашúвка. *Bh.* náſſewek *aſſumentum*). Naszywać perukę, u fryzera, tressę przyszywać, na siatkę robiąc perukę. *Mag. Mſk.*

NASZYCHTOWAĆ, *f.* Naszychtuie *czyn. dokonane*, w szychty naſkładać, na przykład drzewa, aufſchichten. – naſtrożyć, naſtawić, naprawić *propr. et fig.*, aufſtellen, aufſtecken, zurichten. Stwórca niektóre zwierzęta gęſtą siercią i szczecinami naszychtował. *Gor. Wł. U.* Tam zaraz się udała, Gdzie miłość swe żagle ślepa naszychtowała. *Tward. Pas.* 30. Dokądże płyniem, dokąd się pławiemy, Naszychtowawszy żaglami okręty? *Mon.* 71, 384. Naszychtowawszy żaglami odęty Okręt, wykręca ſterem w odmęty. *ib.* 73, 269. Jakim takim ćwiczeniem domowym wzdy też sobie główkę naszychtuie. *Rey Zw.* 16. Nie przydawała zwierzchności mówiącemu łakoma chciwość abo naszychtowana przedtym słuchaiących wiadomość. *Krom.* 647, *non eleuabat autoritatem dicentis, aut arguntis ambitio, aut conſcientia audientium.*

NASZYDZIĆ *cz. dk.*, dosyć poszydzić, genug ſpötteln, *Rs.* нашутить, нашучу. Naszydzić się, ſich ſatt ſpötteln.

NASZYIEK, – yyka, *m.*, (*Rs.* нашейникъ obrożka; *ob.* Naszelnik). Kanak *Tr.*, ein Halsband. NASZYYNY, – a, – e, na szyi noszony, am Halſe getragen. Kleynoty naszyyne. *Nar. Tac.* 2, 485.

NASZYNIEC, – ńca, *m.*, *Bh.* naſſinec; *Slo.* naſ'inéc; *Sr.* 1. naſch ſwoyßné; *Cro.* nassinecz, *f.* nassinka; *Rg.* nasclnaz, nasclnſki, *f.* nascinka; *Bs.* nascinać, *f.* naszinka; *Eccl.* нашестранецъ, нашезéмецъ; *noſtras*, einer von den Unſrigen. Rozumienia tego niektórzy z naszyńców byli. *Krom.* 4. Naszyńcom był wielce miłym, a Numantynom ſtrasznym. *Pilch. Sall.* 129. Nieprzyiaciele i naszyńce w iedno byli zmieszani. *Pilch. Sall.* 207, *Gil. Pſt.* 81, cf. waszyniec.

NASZYNIONY, – a, – e, n. p. Piaſtuie go na łonie, a lepieyby było, żeby mu naszynionego karku przyłamała. *Tward. Pas.* 123, cf. przeszyniony.

NATACZAĆ *ob.* Natoczyć.

NATAŃCOWAĆ się *recipr. dk.*, do woli potańcować, ſich ſatt tanzen, *Rs.* наплясáться.

NATARCIE, NATARŁ *ob.* Nacierać. NATARCZ, – y, ż., *poet.* z natarcie, nacieranie, napaść, napad, natęp, das Losdringen, Eindringen. Lizybona z nieuſtraszonym męſtwem natarcz odpierała pysznych zdobywców. *Przyb. Luz.* 85. – §. 2) Natarcz *herb*, w polu czerwonym ſtrzała, żelescem do góry ſtoiąca między dwoma blankami; w hełmie ręka do góry wyniesiona, dzidę trzyma. *Kurop.* 3, 35, ein Wappen. NATARCZKA, – i, ż., naiazd, natarcie, nacieranie. *Cn. Th.*, der Angriff, das Eindringen. NATARCZYWOŚĆ, – ści, ż., ochotne nacieranie, *Rs.* насту́пчивость, friſcher, lebhafter Angriff, muthiges Eindringen. Punkt attaku nayeſſencyonalnieyszy dla kawaleryi, ieſt natarczywość, albo oſtatnie do nieprzyiaciela nayżywsze w zawod przypuszczenie czyli uderzenie. *Kaw. Nar.* 466. NATARCZYWY, NATARCZLIWY, – a, – e, – ie *adv.*, ochoczy do nacierania, *Rs.* насту́пчивый, lebhaft angreifend, muthig eindringend. Pierszchliwy ieleń zewsząd otoczony Od chartów natarczliwych nie widzi obrony. *Kulig.* 216. Impetem w ſtronę każdą natarczliwym biią. *Kulig.* 108.

NATARGAĆ *cz. ndk.*, NATARGNĄĆ, *f.* Natargnie *idntl.*, naszarpać, narwać, *Bh.* natrhnauti, natrhati; *Vd.* natergati; (*Bs.* natrrikivati *incurſionem facere*); *Rs.* надéргать, надéргивать, нашеребúть, нашеребливать, aureißen, nicht ganz durchreißen. Natargałeś tylko powrozu. *Tr.* – §. b) nadwerężyć, naruszyć, ſchwächen, verletzen. Natargnionego zdrowia, często a gęſto choruiący, *valetudinarius. Mącz.* Nie owszeki dobrą sławę mieć, ale natargnioną, *audire minus commode. Mącz.* (*Bh.* natrhlý *vexanus*; natrhloſt *vexania*). – §. Natargać się kogo, do woli go potargać, ſich an einem müde und ſatt zauſen. Zły duch popada go, tłucze go i rozdziera tak, iż piany toczy, a zaledwie odſtępuie, natargawszy się go, 1 *Leop. Luc.* 9, 38.

NATARGOWAĆ się, *f.* Natarguie się *recipr. dk.*, wiele potargować, viel und lange handeln, dingen. *Rs.* наторговать dohandlować się.

NATARTY *partic. verbi* Nacierać, Natrzeć.

NATCHNĄĆ, *f.* Natchnie *cz. dk.*, NADYCHAĆ *niedok.*; tchem napełnić, einathmen, inſpiriren, eingeben; *Boh.* nadchnauti, nadchl, nadchnu; *Sr.* 1. nadduhnu, nadechnu, duhnu nutj; *Cro.* nadihavam; *Bs.* nadahnuti; *Rg.* nadahnutti, nadissati; *Rs.* надышать, поселить, поселять. Jadem go nadycha, *inspirat virus. Zebr. Ow.* 51. Uformował bóg człowieka, i natchnął w oblicze iego dech żywota. 1 *Leop. Gen.* 2, 7, wetchnął. 3 *Leop.* Żebyć to was bóg wszechmogący natchnął, żebyście mi poradzili ... *Oſſol. Str.* 1. Bóg tym duchem iedności na tym seymie natchnął nasz naród. *Gaz. Nar.* 1, 187. Natchniony, natchnięty, *Rs.* дохновéнный, вдохновéнный, богонóсный, богонóсецъ; *Ec.* духновéнный, богодухновенный, *Gr.* θεοπνευστος. Natchnionym sposobem *Ec.* духновéннѣ. Maiący być natchnionym *Ec.* вдухновсвшеленъ, *Gr.* ἐμπνευστικος *inspirabundus.* Natchniętymi tych zowią, którzy bez wszelkiego zastanowienia, piękne wynayduią myśli. *Węg. Mar.* 3, 79. begeiſtert. Natchnieni duchem świętym. *W. Poſt. W.* 319. O boże, natchniy mię, co tu czynić potrzeba. *Teatr* 94 *b*, 86. Nie sądź o mnie podług pierwszego podeyrzenia, którym mię ſtrach natchnął. *Teatr* 50 *b*, 17. Bóg ią do klasztoru natchnie. *Teatr* 6, 114, poda iéy chęć). *Submoneo* potaiemnie kogo napominam, nadycham komu. *Mącz.* Chryſtus o pocieszycielu mówi: ia nadycham w nim, i dodawam mu tego, co mówi. *W. Poſt. W.* 389. Natchnienie, Inſpiration, Eingebung, Begeiſterung; *Slo.* nadchnuti, naduti; *Sr.* 1. nadduhnenie; *Es.* nadahnutje; *Cro.* nadehnènye; *Rs.* вдохновéнїе, дохновенїе, откровéнїе; *Ec.* духновéнїе. Natchnienie, czułości wzbudzone w duszy, które ią nakłaniaią, aby im nieodwłócznie zapobiegła. *Mon.* 75, 91.

NATEMPEROWAĆ *cz. dk.*, dosyć potemperować, n. p. piór, genug (Federn) ſchneiden.

NATĘPIĆ *cz. dk.*, przytępszym uczynić, genug abſtumpfen; *Rg.* natûpiti.

*NATERMINOWAĆ co, *f.* naterminuie *cz. dk.*, naſpisać krótko i leda iako dla pamięci, *annotare. Cn. Th.*, nanotować, kurz anmerken. Naterminowanie, terminowanie czego, pisanie krótkie dla pamięci, *annotatio. ib.*, das Anmerken, Aufnotiren.

NATĘŻYĆ, *f.* Natęży *cz. dk.*, NATĘŻAĆ *ndk.*, *Bh.* natahnauti, natahowati; *Vd.* persiliti, nasiliti, natiſkuvati; *Rs.* тягнути; напужить, напужывать, напрячь, напрягать; naciągać, napinać mocno, tęgo; ſtark anziehen, ſpannen. Natęża łuk, i w samo serce iego ugadza. *Pilch. Sen.* 314. Łuk, ażeby swoiéy nie tracił gibkości, nie zawsze powinien być natężony. *Mon.* 70, 548. Lutnie ſtroi i natęża. *Brud. Oſt. F.* 12. - §. tęgim uczynić, ſteif machen. Krochmal natęża chuſty. *Tr.* - §. *fig.* przykładać mocy w czym, usilniéy czynić, usiłować, anſtrengen. Rzekł, i zamach na ſtraszną Egidę natężył. *Dmoch. Jl.* 2, 248. Natężenie *Rs.* ретивость, напужа. Do poięcia tych rzeczy trzeba pilnego natężenia. *Pilch. Sen. liſt.* 3, 95. Gdy rozum przywięzuie się do iednego wyobrażenia usilnie, rozbieraiąc go z każdéy ſtrony, ieſt to natężenie rozumu. *Cyank. Leg.* 38. Choćbym wszyſtek rozum móy naymocniéy natężył, nie wywinę się. *Teatr* 7 *c*, 68. Natężyć się *Ec.* пружаться. Im bardziéy się zbliżaią, im bardziéy natężam wzrok, tym bardziéy się widzą onym podobnieysi. *Teatr* 42 *d*, *D.* Natężanie, podnoszenie z przedłużaniem sylab w mowie, w słowiech. *Cn. Th.*, przycisk, der Ton, der Accent, den man auf eine Sylbe legt. Natężaniem głosu nie gardź; ale abyś go miał, według pewnych ſtopniów i kształtów, wykwintnie podnosić i spuszczać, tego się wyſtrzegay. *Pilch. Sen. liſt.* 115. Odrzuciwszy dzikie makaronizmy, słów nowych, natężenie Polſkie maiących, dostarczamy. *Pilch. Sall. praef.*, zakroy, brzmienie, Zuſchnitt, Ton, Klang). - §. Natężenie *adverb.*, z natężeniem, usilnie, mit Anſtrengung, angeſtrengt, *Rs.* намужно. Póty natężenie krzyczeć nie przeſtaią, póki iakiéżkolwiek im siły wyſtarczyć mogą. *Mon.* 69, 810. Natężony, *natężny *Rs.* намужный, angeſtrengt. NATĘŻAŁOSĆ, - ści, ż., siła do natężenia, Anſtrengungskraft. Ten którego mi zalecasz, nie ma iuż w sobie natężałości i mocy. *Pilch. Sen. liſt.* 4, 59.

NATKAĆ *cz. ndk.*, NATKNĄĆ, *f.* natknie *idntl.*, NATYKAĆ *contin.*, *Sr.* 1. natékam; *Sr.* 2. hotkaſch; *Crn.* natikujem, natikuvati; *Ross.* наткнуть, натыкать, начинить, начинивать; napychać, napełniać, nabiiać, voll ſtopfen, anſtopfen, voll füllen, *propr. et fig.* Nie miałem na czym leżeć, okrom woru słomą *nadkanego. *Baz. Hſt.* 147. Łacniéy natkać ieden wór, niźli wiele. *Exop.* 118. Worki i skrzynie natkasz; ale serca nie natkasz, zawsze chce więcéy. *Sk. Kaz.* 500. Łakomego nie natkasz i millionami. *Birk. Exorb. B* 2 *b.* Ich chciwości nic natkać nie może. *Pilch. Sen. liſt.* 4, 9. Dziesięćby się ich pożywiło, co ieden w brzuch swóy natka i naleie. *Hrbſt. Nauk. U.* 2. Dla natkania mizernego brzucha, przemy się prawdy. *Rey Ap.* 25. Głodni się chleba natkaią. *Ryb. Ps.* 39. Obżartuchy, choć się iuż natkaią, przecię iedzą. *Petr. Ek.* 69. Marnością iakąś rzkomo słowem bożym natykacie uszy słuchaczów waszych. *Birk. Sk. A* 4 *b.* - Skanderbeg iuż się rozmaitym łupem natkał, a prawie utuczył. *Baz. Sk.* 524. Natkany, napchany, napełniony. *Cn. Th.* Książka Zyzaniego, iako kiełbasa, nieczyſtemi heretyckiemi bluźnierſtwy ieſt natkana. *Sak. Dusz.* 142. Wszędzie moc wielka, iakoby natknął, ludu była. *Kosz. Lor.* 184 *b*, iak natkano, iabłkoby potoczył). Natkane, nabite gęſto płótno, sukno. *Cn. Th.*, dicht zuſammen gewebt, gut zuſammen geſchlagen. Im więtszy wzór w adamaszku, tym więcéy do niego iedwabiu wychodzi, i natkańszy adamaszek. *Goſt. Gor.* 105. Adamaszki z pode dna krochmalą, aby się zdały natkańszemi. *Goſt. Gor.* 115. - §. Natykać winnicę, ogród, tyczkami. *Cn. Th.*, powtykać, ponatykać, pozatykać, beſtecken, voll ſtecken; *Sr.* 1. natiſkam; *Vd.* natikniti, natikuvati, ponatekniti; *Crn.* natakniti, nataknem; *Cro.* nateknuti, nateknújem; *Rs.* наткать, наткну. Natkniony ogród tyczkami, ziola, winne latorośle, podwiązany. *Cn. Th.*, beſteckt mit Pfählen, bepfählt. Dziesięć wozów, w kosy i woienne sztuki natkniony. *Pot. Arg.* 254, naſtrożonych). Natkniony ogród kwiatkami. *Cn. Th.*, upſtrzony). Manelki, by gwiazdeczkami, per-

łami

łami natknione. *Groch. W.* 352. Niebo ze ſklepem zawieszonym, Gwiazdami natknionym. *Ryb. Ps.* 31. - §. Natknąć w mowie, w piśmie, natrącić, namienić, tknąć wspominaiąc, **berühren, erwähnen.** O czym iż insi szerszéy piszą, iam tu tylko trochę w sposob przeſtrogi *nadknął. *Wiſn.* 504. Tak napisałem oracyą, żebym tylko natknął dary twe. *St. Radz. Z. P. M.* 46. Jak się te ognie pod ziemią rodzą, teraz tylko krócinchno natknę, *memorabo. Syxt. Szk.* 152. Z przyczyn natkniony iawnie to pokazuie się. *Zygr. Pap.* 239, przywiedsionych). Jżby to lepiéy poięli, *nadkniem tu rzecz tę podobieńſtwem iedném. *Glicz. Wych. M* 8 *b*, wytknę, wyłuszczę). Natknienie, Natknięcie, *Vd.* natik. - §. Natknąć na co, narasić na co, urazić, uderzyć, **an etwas ſtoßen, verletzen.** Natknęli się na kamień, a ia za niemi, oni wpadli w iamę heretyctw, a z niemi i ia. *Smotr. Nap.* 27. NATKANO *adv.*, ciasno iak natkał *Cn. Th.*, **voll gepfropft, voll geſtopft.** II) NATKAĆ *cz. dk.*, tkaniem wiele narobić, **genug fertig weben,** *Vd.* natikati; *Rs.* натыкать.

NATŁOCZYĆ, *f.* Natłoczy *cz. dk.*, NATŁACZAĆ *ndk.*, *Bh.* **natlaciti**; *Sr.* 1. **natwoczjam, natwotjam, natwocjjuju**; *Vd.* natlashiti; *Cro.* natlachujem); mocno powpychać, tęgo nabiiać, naciſkać, tłocząc nawtykać, **eindrängen, viel hinein drücken, einpfropfen, voll ſtopfen.** Zasypali kamieńmi i grubą ziemią on dół, natłaczaiąc. *Sk. Dz.* 10. W tym uyrzą przy brzegu płynące po wodzie, Pełne i natłoczone bez sprawców dwie łodzie. *Protas. Faſ.* 26. Miarę dobrą i natłoczoną i potrzęsioną i opływaiącą dadzą wam. *Sk. Kaz.* 273, *Rey Pſt. Pf* 4. Przez całą tę drogę tak natłoczone było pospólſtwo, iż kareta bardzo powoli iść musiała. *Gaz. Nar.* 1, 330. NATŁOCZNY, - a, - e, daiący się natłoczyć, pakowny, **ſtopfbar.** *X. Kam.* - §. natłoczony, cisnący się, **gedrängt, voll gepfropft.** Lata podziw ſtoczny w natłocznym gminie. *Zab.* 12, 218. NATŁOCZYCIEL, - a, *m.*, *Sr.* 1. **natwocjjicjel**, który natłacza, napychacz, **der Vollpfropfer, Stopfer**, *w rodz. żeńſk.* natłoczycielka. NATŁOK, - u, *m.*, napływ, nawał, gwałtowne natłoczenie się, naciſk, **Vollgepfropfe, Gedränge, Zuſtrömen, Drang, Andrang.**

NATŁUC, *f.* natłucze *cz. dk.*. NATŁUKAĆ *ndk.*, *Bh.* **natlaucz**; *Vd.* gortoushi; *Bs.* natucchi, nameciti; *Rg.* natûchi; *Rs* намолóчь намолóкy намолáчать. - §. natłuc, nadtłuc, nieco potłuc, **anbrechen, nicht gänzlich zerbrechen.** Garfica natłuczonego dłużéy. *Cn. Ad.* 230, cf. łatane zdrowie trwalsze). - §. wiele potłuc, **viel zerſchlagen.** Choć nie wſkóra, aby miał wziąć klucze, Naſtrzela iednak hetman, nasiecze, natłucze. *Jabł. Buk. Q* 3 *b*. Charcica raz weszła do kredensu, i rozswywoliwszy się, naſtrącała i natłukła różnych rzeczy. *Teatr* 19 *b*, 54. *transl.* naruszyć, nadwątlić. *Cn. Ad.*, **ſchwächen, verletzen.**

NATŁUŚCIĆ *f.* Natłuści *cz. dk.*, tłuſtym uczynić, **fett machen.** Natłuściłeś głowę moię oleyki. *Rodz. Ps.* 23, 5.

NATOCZYĆ, *f.* natoczy *cz. dk.*, NATACZAĆ *ndk.*, natoczyć okrągłych rzeczy z iednego mieysca na drugie, **genug hin wälzen.** Czerw' natoczył prochna. *X. Kam.* - §. Tokarz natoczył szachów, **genug drechſeln.** - §. Natoczyć siekierę, szablę, na brusie naoſtrzyć. *X. Kam.*, **genug ſchleifen,** *Rs.* намочить. - §. trochę wytoczyć, dosyć natoczyć, **etwas abzapfen, anzapfen, genug zapfen**; *Vd.* natoshiti, nashepiti, nashepati; *Crn.* natâkam; *Sr.* 2. **natoziſch**; *Rg.* natocitti, natâkati; *Bs.* natociti, napuniti; *Cro.* natachem, nalevam). Śmieszna chcieć z beczki wody, wina natoczyć. *Burl. B.* 3. Oby dosyć było na téy krwi, któréy się w tych polach natoczyło z dzikich szyy, żeby z inszéy krew' nie poszła szyi. *Bard. Luk.* 122. - Możnali to rzecz, abym nie ſkosztował kielicha mnie natoczonego, wyléy go precz, niech go nie zakuszę. *Bzow. Roż.* 21, nalanego, **eingeſchenkt, eingegoſſen.** - §. *aliter* Jeśli się iaki dziw natoczy, niech wſtanie inszy Alcyd. *Bard. Tr.* 500, t. i. nadarzy, natrafi, **vor Augen kommen, erſcheinen, begegnen.**

NATONĄĆ *niiak. idntl.*, n. p. Sklanki z miodem zaprawiwszy, na muchy ſtawić, a gdy tego natonie, wylać. *Haur Ek.* 117, dosyć wiele potonie, **in ziemlicher Anzahl ertrinken, erſaufen.**

NATONIE, - ia, *n.*, (część lasu, gdzie drzewa spuszczaią. *Tr.*, **das Gehau im Walde**), raczéy kolnia, drewutnia, kielnia, (*Vd.* natan, natên, z kloc; *Bh.* **naton** drag, cf. naciąć, natnę). Strożowie na natoniu drwa rąbią. *Haur Sk.* 495. Stróża miéy na oku, względem kradzieży drew z natonia, z obory bydła. *Haur Ek.* 55, **Holzſtall, Holzplatz.**

NATOPIĆ *cz. dk.*, dosyć potopić, utopić, **genug unter Waſſer ſetzen, erſäufen, ertrinken laſſen,** *Rg.* natopitti, natapati; *Bs.* natopiti, natapati; *Cro.* nataplyam; *Rs.* намóчить. - §. ogniem natopić, rozpuścić, czego dosyć ogniem, napławić, **genug zuſammen ſchmelzen,** *Ross.* напоплять, намáплывать.

NATRĄCIĆ, *f.* natrąci *cz. dk.*, NATRĄCAĆ *ndk.*, trącaiąc naruszać, nadwątlić, uszkodzić **mit Stoßen etwas beſchädigen; verletzen, ſchwächen, verſehren**; *Sr.* 1. **nastortju**; *Rs.* напрутить, напрутивать. W woynie domowéy los przyiacioły, krewne i bracią natrąci, iż własnéy krwi czynić między sobą żelazem przyydzie. *Krom.* 119. - §. Natrącać kogo na co, z narażać, wyſtawiać na co, (**einer Gefahr**) **ausſetzen, in Gefahr ſetzen.** Z szczerością natrącałem się w niebezpieczeńſtwo przy ich sprawie w boiu. *Stas. Num.* 2, 37. Na raz trafiam, natrącam się. *Cn. Th.* 447. Natrącił się mocny na mocnego, a obadwa pospołu upadli. 1 *Leop. Jer.* 46, 12, uderzył się, uraził się, **es ſtieß einer an den andern.** - §. Natrącać czego w mowie, z wspominać, przymawiać się, dotykać czego, wzmiankę czynić, natknąć, **etwas berühren, erwähnen.** Uſtawicznie mi natrąca o prawdziwéy przyiaźni Wezyra ku tobie. *Teatr* 39, 145.

NATRAFIĆ, *f.* natrafi *intrans. dk.*, NATRAFIAĆ *ndk.*, trafić na co, napaść na co, nadeyść, *Crn.* narajmam, **auf etwas treffen, dazu kommen.** Oſtatniéy moiéy u nich wizyty natrafiłam, że furye wywierał na żonę. *Teatr* 2 *b*, 10.

NATRAPIĆ się, *f.* Natrapi się, *recipr. dk.*, *Bh.* **natrapiti ſe**, dosyć się frasować, gryźć się, **ſich ſatt quälen.** Jeśli mi ieszcze i to nie pomoże, Na com się próżno natrapił, móy boże? *Chroſt. Job.* 38.

NATRAWIĆ, *f.* natrawi *czyn. dok.*, wiele ſtrawić, **viel nach einander verzehren, verthun.** Przyzwał go z Prus, zapłaciwszy zań wielką summę pieniędzy, które tam był natrawił. *Stryik.* 471.

NATRĘ *ob.* Nacierać. 1) *NATRĘT, - u, *m.*, napęd, napędzanie, natarcie, **das Herzutreiben.** Są chęci ludzkie,

według natrętu i wstrętu kłamliwéy fortuny, odmienne. *Krom.* 604, *secundum flatum et reflatum*). 2) NATRĘT, - a, *m.*, ż NATRĘTNIK; NATRĘCIK, - a, *m.*, *dem.*, człowiek swoią natarczywością uprzykrzony, ein zudringlicher Mensch; *Cro.* nameknyènecz; *Rs.* нагляд, служáпель, суетá. Natręt, co się w nieswe rzeczy wtrąca. *Smotr. Ap. pr.* Natręt wielki, wszędy się wrazi. *Comp. Med.* 386. Jak mucha nieproszona leci do potrawy, Tak i natręt do każdéy rad się miesza sprawy. *Min. Ryt.* 4, 206, *Fred. Ad.* 31. Natręt bez ładu, bez słuszności, bez wszelkiéy okrasy, nie uprosić, nie wymodz, ale że tak rzekę, rozbić prawie chce. *Lub. Roz.* 343. Natręcik. *Klon Fl. D.* 4. Kaci nadali natręta; niechże weydzie! *Teatr* 24 *c*, 67. Obawiam się, żeby tu znowu ten natrętnik nie przyszedł. *Boh. Kom.* 4, 39. NATRĘTNICA, - y, ż., NATRĘTKA, - i, ż., (*Tr.*), kobieta natrętna, eine sehr Zudringliche. Otoż widzisz natrętnico! *Teatr* 36, 77. NATRĘTNY, - a, - e, NATRĘTNIE, NATRĘTNO *adv.*; nacieraniem uprzykrzony, sehr zudringlich, lästig; *Sr.* 1. wobuйné; *Rs.* навя'зчивый, суетливый. Natrętny prędzéy wskóra, choć trzy po trzy plecie. *Teatr* 46 *b*, 56. Żadnéy iuż nie żądam pomocy; wszystko mi iest natrętno. *Teatr* 47 *c*, 128, t. i. przykro. NATRĘTSTWO, - a, *n.*, NATRĘTNOŚĆ, - ści, ż., uprzykrzenie się napieraniem, *Sr.* 1. wobuйnosci, wóbza; *Rs.* суетливость, доку'ка; Zudringlichkeit, Lästigkeit. Natrętność, gwałtowne nadstawienie swoiéy osoby i swego zdania, w owym okrzykliwym opowiadaniu rzeczy cale niepotrzebnéy, albo niemiłéy słuchaiącym. *Jez. IVyr.* Mam słuszne przyczyny! ꝛc. Mogęż się o nie spytać bez natrętności? *Teatr* 41 *c*, 323. Co za natrętstwo kobiece! *Teatr* 43 *b*, 7.

NATROSZCZYĆ się *recipr. dk.*, dosyć się troszczyć, gryźć, tęsknić, sich genug härmen; *Vd.* natesnuvati; *Rs.* напру'ситься.

NATRUDZIĆ, *f.* Natrudzi *cz. dk.*, namordować, müde genug machen. Skoczyłem bez pamięci na grzędę, i ieszcze prawą nogę sobie natrudziłem. *Teatr* 20 *b*, 99. NATRUDZIĆ się *recipr.*, nabiedzić się, sich müde plagen. Com się natrudził, com się nażądał, Ażebym ciebie oglądał. *Kniaź. Poez.* 2, 192. Co się małżeństwo nakłóci, natrudzi, Aby też w domu było iak u ludzi. *Mon.* 70, 598. Przedsiębiorąc iakową robotę, podięciem się iéy natrudzą i pracy nalękaią; dźwigaią iednak. *Mon.* 71, 42, *ib.* 73, 720.

NATRWOŻYĆ *cz. dk.*, dosyć potrwożyć, genug bestürzt machen, ängstigen, *Vd.* natesnuvati). - §. Natrwożyć się, sich genug ängstigen.

NATRYKSAĆ *cz. dk.*, dosyć potryksać, nabość (rogami), genug stoßen (mit Hörnern). Uślinił mię, gestami żwawémi natryksał, i iako chciał nasztrychał. *Mon.* 70, 65,

NATRZĄSAĆ *czyn. dok.*, NATRZĄSNĄĆ, *f.* Natrząśnie *idntl.*, *Bh.* natrausyti, natřásti; *Sr.* 1. natrusham, natruschu, nadtruscham; *Crn.* natręsti, natrêsem; *Rs.* напря'сть, напрясáть; dosyć czym potrząsać co, bestreuen mit etwas hinlänglich. Od natrząsania gmachów zioły, niech płacą złotych trzy. *Lek. C* 2 *b*. Natrząsanie *Rs.* напру'ска. - §. natrząsać, dużo trząść, genug schütteln, rütteln. Dobrą miarą odmierzy mi bóg, natkaną, natrzęsioną i opływaiącą. *Sk. Kaz.* 279. - §. natrząsać czego, dosyć czego rzucać trząsaniem, genug herab schütteln. Włosi na dąb, aby natrząsał żołędzi. *Exp.* 73. - §. Natrząsać się czym, *recipr. paſſ.*, wzruszyć się, aufgebracht werden, erschüttert werden. Tym się natrząsnąwszy król haniebnie, postanowi sobie, nie siać więcéy do Hana nikogo. *Tward. W. D.* 2, 109. - §. Natrząsać się z czego, *activ.*, z urągać się, naśmiewać się, höhnisch worüber lachen, mit Hohngelächter sich darüber wegsetzen, verhöhnen, verspotten. Nieprzyiaciel się natrząsa i z kościoła twego naśmiewa. *Sk. Kaz.* 76. Z martwych wstawaiąc, z śmierci natrząsać się będziem, mówiąc: gdzież zwycięstwo twoie? *ib.* 188. Heretycy taiemnice nasze wydali, i z nich się natrząsali. *ib.* 596. Dokądże ieszcze ze mnie natrząsać się będziesz? *Teatr* 9 *b*, 48. Wywołany z kraiu Zborowski przeieżdżał się po Polszcze z taką dumą, iakby się z praw i słabości przełożonych natrząsał. *Boh. Tar.* 170. Cham śmiał natrząsać się z oyca, a nie umiał pokryć niedostatków iego. *Sk. Zyw.* 1, 189. Natrząsać się z religii. *Teatr* 49 *d*, 24, *ib.* 37, 107.

NATRZEĆ *ob.* Nacierać.

NATRZEPAĆ *cz. dk.*, dosyć natrzepać, genug klopfen, *Rs.* напрепáть. Natrzepać się, sich satt klopfen.

NATRZMIĆ, *f.* Natrzmi *cz. dk.*, nastorczyć, najeżyć, aufsteifen, aufstrotzen, strotzen machen. Stąpa panna iak pawa, a natrzmiwszy rogi, Ogon za sobą włóczy. *Zimor. Siel.* 151. Zbielałym natrzmiła skronie włosem, *posuit ad tempora capillos canos. Zebr. Ow.* 63. Junacy w natrzmionych fantazyach siła z płocha czynią. *Fred. Ad.* 44, w nadętych, aufgeblasen. Swe brzydkie Tantalka uczynki natrzmiła złorzeczeństwy, *adiecit. Zebr. Ow.* 143, ieszcze brzydszemi uczyniła).

NATRZNĄĆ, *f.* natrznie *cz. dk.*, n. p. Podsadzi się żyd doktor pod zadek chorego, wszystko chcąc widzieć opatrznie, Gdy mu ten w oczy, w uszy, w gębę nawet natrznie. *Pot. Jew.* 2, 77, napuści, mafeyda, er machte ihm ins Gesicht.

NATRZYMAĆ się *recipr. dk.*, dość długo i mocno potrzymać do zmordowania się, sich müde halten; *Vd.* nadershati; *Rs.* надержáть. *Subſt.*, *Vd.* nadershavez.

NATUCHAĆ *ob.* allewować, przyrzynać.

NATUCZNIEĆ *niiak. dk.*, dosyć otyć, napęcznieć, genug dick und fett werden, *Ec.* намучнѣю.

NATULIĆ, *f.* natuli *cz. dk.*, NATULAĆ *ndk.*, przytulić do czego, aufdrücken, auf etwas andrücken, anschmiegen. Czapkę na uszy natulił. *Teatr* 22, 7. NATUŁAĆ się *recipr.*, nabłądzić się, nawłóczyć się, sich sehr lange herum stoßen, herum treiben in der Welt, *Rs.* намолáться, наскитáться. Zbity od Turków Zygmunt po morzu się natułał, aż go Wenetowie do domu odwieźli. *Bielſk.* 288. *Fluctuatus*, ten, który się i tam i sam po wodzie natułał. *Mącz.* Natuławszy się długo, przecięż naoštatek, Stawiła mię w tym mieyscu odwaga i statek. *Teatr* 44, 26.

NATUPAĆ się, *f.* natupa się *recipr. dk.*, wiele potupać, viel mit den Füßen stampfen, sich müde stampfen. Natupa się, nafuka, i na tym przestanie. *Tręb. S. M.* 18.

NATURA, - y, ż., przyrodzenie, die Natur; *Bh.* přirozeni; *Sr.* 2. natura; *Sr.* 1. natura, přirozene wssecko; *Vd.* natura, pant, narau; *Crn.* natûra, narâva (*ob.* narów); *Sla.* nárav, *Rg.* nârav, *Bs.* narav; *Cro.* narav, narava, chúd; *Ross.* нату'ра, природа. - a) *active:*

siła twory wywodząca, die hervor bringende, die ſchaffende Natur. Nic na świecie nie zginie, tak to sposobiła natura, to iest przyrodzenie rzeczy wszystkich. *Gor. Sen.* 346. Nic z tego nie niszczeie, co się z oczu zmyka, i do wszystkorodnéy natury, z któréy wyszło, i znowu wkrótce weyść ma, skrytym nurtem powraca. *Pilch. Sen. list.* 288. Co iest natura? bo nie trzymam się waszego zdania, że iest spoczynku albo ruchania naypiérwszym początkiem. *Susz. Pieśń.* 3, 3. Zawsze bóg i natura iedno daią prawo. *Przyb. Milt.* 181. Natura, iest to zrządzenie praw, od samego stworcy ustanowionych, dla długiego trwania rzeczy i dla porządnego następowania po sobie istności; można ią uważać za moc dzielną, niezmierną, która wszystko ogarnia. *Stas. Buff.* 29. Nic sztuka bez natury, praca nadaremna, Jednakowoż ie łączy potrzeba wzaiemna. *Dmoch. Szt. R.* 82. Wszelka sztuka iest naśladowaniem natury. *Pilch. Sen. list.* 2, 71. Wszyscy się równi rodzimy z natury, Dopiero ślepa fortuna nas dzieli. *Pot. Syl.* 243, von Natur. Uyrzał u brzegu dziewczynę, iako ią natura stworzyła, *P. Kchan. Orl.* 308, nagusieńką, wie ſie Gott erſchaffen hat. - §. b) *paſſive:* ogół rzeczy stworzonych, die hervor gebrachte Natur, die ganze Natur. Sama natura mała dla chciwego. *Bard. Tr.* 466. Świadomy natury, znawca natury, *Vd.* naturosnanes, der Naturverſtändige. - §. c) natura, istność, das Weſen, die Natur. Czym iest różna natura od persony (osoby)? natura iest człowieczeństwo, a persona iest człowiek. Natura iest w Pietrze, iż tak musim rzec, Piotrostwo, a persona Piotr. Natura iest istność abo iestestwo nieosadzone, które na iednym abo na wielu stanąć może; a persona iest istność osadzona na iednym. *Sk. Kaz.* 535. Eutych dwie rozdzielne *naturze (*dual.* z natury) w Chrystusie, bozką i ludską mieszał. *Sk. Kaz.* 536 Dwie naturze są w nas, duchowna, którą duszą sowiem, i ziemska, którą ciałem nazywamy, w iednéy personie (osobie) złączone. *ib.* 536. Nam śmierć nie iest natury skończenie, ale tego życia dokonanie; bo się natura nasza na lepsze po śmierci naprawuie. *Sk. Zyw.* 2, 407. Za nic sobie miał ludzi, iakby inszéy natury, nie iako on byli. *Jabł. Tel* 24. Jedna natura, ieden charakter, *Ec.* соесмéсиэіе, iednéy spólnéy natury będący *Ec.* соесмéстиенъ. Zléy natury będący *Ec.* злоестиественный. *Rg.* unâraviti *indere naturam*, cf. narowić; *Vd.* se ponaturiti, z przyiąć naturę). Natura wilka ciągnie do lasa. *Zegl. Ad.* 150. Natura z przyrodzone przymioty, natúrliche Eigenſchaften, Natur. O naturze, to iest dobroci abo defektach kraiowych produkcyy wiedzieć potrzeba. *Mon.* 65, 290. Flota podatki w naturze wiozła. *N. Pam.* 24. 289. nie w pieniądzach. w zbożu, w fruktach i t. d., in Naturproducten. - §. *Prawo natury*, Naturrecht, zawiera prawdy, któremi człowiek względem boga, siebie i drugiego za powodem samego rozumu, rządzić się ma. *Ostr. Pr C.* 1, 7. - §. natu a, cf. nasienie męzkie. NATURALISTA, - y, *m.*, fisyk *Tr.*, ein Naturforſcher. NATURALIZACYA, - yi, *ż.*, obrządek prawny, którym się cudzoziemiec przyswaia, i staie zdolnym do osiągnienia urzędów kraiowych. *Kras. Zb.* 2, 220. (cf. indygenat), die Naturaliſirung. NATURALNOŚĆ, - ści, *ż.*, ułożenie naturalne, przyrodność, die Natürlichkeit. NATURALNY, - a, - e, przyrodzony, przyrodzonym sposobem, natürlich, Natur-; *Sr.* 1. naturſki, pjihrodjenſki; *Bh.* pjirozený; *Crn.* natirléh; *Vd.* naturn, naturen, samonaseben; *Cro.* naravszki; *Dl.* naravni; *Sla.* náravni; *Rg.* ponaravſki; *Bs.* naravni; *Rs.* натуральный, сродный. Fortyfikacye naturalne maią rowy, okryte wzgórkami, skały, góry etc. *Jak. Art.* 2, 499. Rzeki, strugi etc., oddzielaiące iednę maiętność od drugiéy, nazywaią granicą naturalną. *Zabor.* 360. Naturalny włos. *Hul. Ow.* 91. Produkt naturalny, *Rs.* самородка. Naturalnego koloru, niefarbowany *Rs.* самоцвѣтный. Członki naturalne, *genitalia. Kirch. Anat.* 3. Historya naturalna, die Naturgeſchichte, nauka o wszystkich ciałach poziemnych i podziemnych. *Bot. Ner.* 2, *Vd.* naturosnanstvu, snanost nature. NATURALNIE *adv.*, przyrodzenie, natürlich. Rozumiesz, że on powziął wielkie przywiązanie do starościanki? ℣. Jużci naturalnie, kiedy tak wielką niecierpliwość widzenia iéy pokazał. *Teatr* 8, 34. NATURKA, - i, *ż.*, *demin. nom.* natura, *contumeliose*, das Naturchen. Téy Jeymości naturkę dobrze znałem. *Teatr* 24 *b*, 6, t i. temperamencik.

NATURBOWAĆ się, *f.* naturbuie się *recipr. dk.*, natrwożyć się, natrapić się, ſich müde quälen, viel ausſtehen. Dosyć ia się naturbowałem, kiedym pożyczał pieniędzy, niechay oni się teraz turbuią, iak maią odbierać. *Teatr* 22, 40.

NATWARDZIĆ *cz. dk.*, dosyć twardym uczynić, *Vd.* naterditi, genug verhärten. NATWARDZIEĆ, NATWARDNIEĆ *niiak. dk.*, stawać się dosyć zatwardniałym, hart genug werden. Sok ten śledzionę natwardziałą ścieńcza. *Spicz.* 24. Lekarstwo na krę abo natwardzenie, żeby ie rozpędzić. *ib.* 117.

NATWORZYĆ, *f.* Natworzy *cz. dk.*, NATWARZAĆ *ndk.*, dosyć potworzyć, *propr. et fig.*, eine Menge nach einander hervor bringen, machen, ſchaffen. Sieciech sprawuiąc rządy, natworzył sobie wielu nieprzyiacioł. *Nar. Hst.* 3, 44, *N. Pam.* 15, 329. - *Rs.* натворить заczынić, zaprawić.

NATYCHMIAST *adv.*, na tych miast, *repente*, z nagła, w ocemgnieniu, *hnet (wnet), natychmiast mówią niektórzy. *Marz.*, auf der Stelle, ſogleich; *Bh.* pogednau, nazbrat; *Sr.* 1. nameztje; *Sla.* sadataki; *Crn.* natégàma, sdàje, sdajsi, obrât, na «brat; *Vd.* sdaizi, kmalu, jadernu, na tem mesti, v' tem shlaki, shlakama; *Cro.* mahom, vréd; *Rs.* наскоро, сей часъ, абіе. - §. b), z zamiast, an der Stelle, anſtatt, *ob.* miast, miasto, na *to miast.

NATYKAĆ *ob.* Natkać.

NATYNKOWAĆ *cz. dk.*, po wierzchu potynkować, von oben betünchen; *Cro.* nakorivam.

NATYRAĆ *ob.* Nadtyrać.

*NAUCZALNY, - a, - e, *Tr.*, z czego można się nauczyć, lehrreich, belehrend, *Nauczny, naucznie, *Vd.* vuka poun; *Rs.* учительный, поучительный, наказный наставительный; *Ec.* казательный, доброучительный. *NAUCZALNIK, - a, *m.*, *Tr.*, dogmatyk, ein Dogmatiker. NAUCZKA, - i, *ż.*, *demin. nom.* nauka, eine kleine Lehre. Napisz sobie tę naucskę: wara kocie, idzie o cię. *Teatr* 1 *b*, 79. Napisać raczył krótką naucskę, co to iest szlachectwo. *Mon.* 71, 895,

Zebr. Ow. 113. Na pięknyśmy baliczek trafili, zamiast menwetu, mieliśmy nauczki. *Teatr* 24 *b*, 79. *NAUCZLIWY, - a, - e, - ie *adverb.*, chętny nauczyć się, przyymuiący naukę, *docilis*, gelehrig, lernbegierig, *Bh.* gemuŋ, cf. iąć, imać, poiętny; *Vd.* navushliu, podvushliu, umen, vukashelen; *Rg.* naucgliv, nauciv, naùcni, uglavgliv; *Cro.* navuchlyiv; *Rs.* переимчивый, понятливый. *NAUCZLIWOŚĆ, - ści, *ż.*, chęć nauki, die Gelehrigkeit, Lernbegierde; *Bh.* gemnoſt; *Rg.* naucgl voſt, naùcnos, uglavnos; *Vd.* navushlivoſt, podvushlivoſt, umnoſt; *Cro.* navuchlyvost, navuchenoszt; *Rs.* переимчивость, понятливость. NAUCZYĆ, *f.* nauczy *cz. dk.*, Nauczać *ndk.*, *Bh.* naućiti; *Slo.* naučím; *Sr.* 2. roshuzísch; *Vd.* podvozhit, podvushiti (*ob.* poduczyć), dopovedeti; *Cro.* navuchati, navùcham; *Sla.* naucsiti; *Rg.* naucitti; *Bs.* naucsiti, vjecbati, uglaviti; *Rs.* научи́ть, научáть, вразумúть, вразумлять, надоу́мить, надоу́мливать, настáвить, настáвлять, настáвливать, нашкну́ть; *Ec.* вразумля́ти, научить, наразумить, наставить, наказáти, наказую; skutecznie pouczyć kogo, einen (mit Erfolg) unterrichten, lehren, belehren. Byś uczył nie wiem iako, nie nauczysz nic, ieśli sám tego nie uczynisz. *Petr. Ek.* 22. Kto się czego nie uczył, nie może drugiego nauczyć. *Rys. Ad.* 26. Wielu ieſt, którzy nauczają (= uczą), a mało, którzy przyymuią nauki. *Teatr* 22, 17. Nigdy się rozumu nie można nauczyć. *Teatr* 36, 103. Co zaszkodziło, to nauczyło. *Cn. Ad.* 107, cf. mądry po szkodzie). Nauczać wiáry, = katechizować. *Cn. Th.* - §. Set, iako sam się w dobrych przykładach ukazował, i potomſtwo swoie na dobre nauczał. *Glicz. Wych. B* 1 *b*, formował, kształcił. NAUCZANIE, Nauczenie, - ia, *n.*, *subſt. verb.*, das Lehren; *Cro.* navuchanye; *Rs.* ученíе, наставлéнíе (*Ec.* нáукъ, навыкъ, привычка nawyknienie, nałog, *Rs.* навычка wprawa). Całe życie przepędzać będziesz z metrami; łożąc go połowę na uczenie się, a drugą na nauczanie. *Teatr* 38, 192. - §. *aliter* *nauczenie *adv.*, = uczenie, uczonym sposobem, gelehrt. - Nauczony, - a, - e, *partic. praet. paſſ. compl.*; b) *obsol.*, = uczony, biegły, doświadczony, wprawny, gelehrt, geübt. Gdybyś mi gadał o twoich nauczonych rzeczach, gębę ot .orzywszy słuchałbym. *Teatr* 19 *b*, 43. Tam się obrócila, kędy ią nauczona wiedma prowadziła. *P. Kchan. Orl.* 60. Niektóre narody, acz same grubemi były, sąsiady nau zone miały. *Krom.* 6. Między iego sługami był ieden Greczyn nauczony. *Gwag.* 110. Perły na szyszaku sadzone ręką nauczoną. *P. Kchan. Jer.* 435, sztuczną, misterną, ćwiczoną. NAUCZYĆ się *recipr.*, *Bh.* naućit ſe; *Sr.* 2. nahuknuſch, nawuknuſch; *Sr.* 1. nawuknuć, nahuknu, cf. nawyknąć); *Vd.* se navushiti; *Cro.* navuchitisze; *Rs.* навы́кнуть, навыкать, lernen, erlernen. Jakoby się dopiero mówić nauczała, Tak w ten czas szepleniła, tak się zaiąkała. *Pot. Arg.* 353. Kto się sam czego dobrze nauczył, słuszna aby drugich uczył. *Cn. Ad.* 398. Tak długo trzeba się uczyć, pokądby się nie nauczył. *Glicz. Wyčh. N.* 2. Czego się człek nauczy, To też i na zawsze mruczy. *Mon.* 71, 360. Nauczyć się na pamięć, auswendig lernen; *Rs.* твердúть, твержу, твержду, затвердить, затверживать, cf. twierdzić). NAUCZYCIEL, - a, *m.*, *nczyciel, który drugiego czego uczy, der Lehrer; *Bh. et Slo.* učitel; *Sr.* 1. hutjeť, pilhutjwať; *Vd.* vushenik, podvushenik (cf. poduczyć); *Crn.* ushenik, poduzhenik, podvis; *Cro.* navuchitel; *Dl.* nauchitel, uglavitel; *Bs.* naucitegl, ucitegl; *Sla.* naucsitelj; *Rg.* naùcitegl, ucitegl; *Rs.* учúтель, вразумúтель, преподавáтель, наставникъ; *Eccl.* казáтель, учúтель, наказáтель, поучáтель. Jan Długosz, nauczyciel synów Kazimierza. *Stryik.* 636. Nauczyciel wiary, = katechiſta. *Cn. Th.* NAUCZYCIELKA, - i, *ż.*, die Lehrerinn; *Bh.* učitelkyné; *Vd.* vushenitza (cf. uczennica); *Cro.* navuchitelicza; *Rg.* naucitegliza; *Bs.* uciteglica; *Rs.* учúтельница, наставница. Piiaństwo ieſt matką wszelakiéy szkarady, a sromotnéy nieuczciwości nauczycielką. *Kosz. Lor.* 119. Osobność nie ieſt z siebie miſtrzynią niewinności, ani wieś nauczycielką oszczędności. *Pilch. Sen. liſt.* 3, 177. *NAUCZYCIELOWY, - a, - e, od nauczyciela, do nauczyciela należący, Lehrers-; des Lehrers. O dziwna moc nauczycielowa. 1 *Leop. Liſt. Hier. S. H.* 5. NAUCZYCIELSKI, - a, - ie, od nauczyciela lub nauczycielſtwa, Lehrer-, Lehr-; *Bh.* učitelſký; *Rg.* naucitegliski; *Cro.* navuchitelszki; *Rs.* наставническiй. (*Ec.* поучательный, *Gr.* διδασκαλικος *peritus docendi, qui valet arte docendi*). Osoby ſtanu nauczycielſkiego. *S. Grodz.* 2, 67, vom Lehrſtande. NAUCZYCIELSTWO, - a, *n.*, funkcya nauczycielſka, trudnienie się uczeniem, ſtan nauczycielſki, Lehramt, Lehrſtelle, Lehrſtand; *Vd.* vushenishtvu, vushenishnu slushilu; *Rg.* naucitegliſtvo; *Cro.* navuchitelsztvo; *Rs.* учúтельство, наставничество. Uwagi to służą wszyſtkim do nauczycielſtwa tak publicznego, iak domowego powołanym. *Pir. Pow.* 1. Którzyby się żywotem nauczycielſtwa bawili, tych od wszelkich innych Rzpltéy powinności uwalniamy. *Modrz. Baz.* 512, *N. Pam.* 24, 363.

NAUKA, - i, *ż.*, *Bh.* navka, učenoſt; *Slo.* učeni; *Sr.* 1. hutjiwa; *Sr.* 2. huzbá, wuzba; *Crn.* uk, nauk, ushenúſt, vędés; *Vd.* uk, vuk, navuk, podvuk. navushnoſt, navuzhenje, podvozhenie, vushnoſt, vushenoſt, ſaftopnoſt; *Cro.* navuk, navuchanye, vuchenoszt; *Sla.* nauk; *Rg.* nàuk (= swyczay, *ob.* nawyknienie), ùm ſtwo (cf. umiętność), kgnixenſtwo, kgnixna mudros (cf. księga, cf. piśmienny); *Bs.* nauk; *Rs.* наýка, проучка, мóлкъ, вразумлéнíе, наставлéнíе, ученость, свидѣнíе, (нáвыкъ, навы́чка wprawa); *Ec.* худóжество, книжество, ученíе, книжное или ученость. (*Ec.* нáукъ, привы́чка, навыкъ nawyknienie). - 1) nauczanie, uczenie, das Lehren, die Lehre, der Unterricht. Dał mu przytym i ustną informacyą albo naukę. *Sk. Zyw.* 55. Granie na inſtrumentach, taniec, śpiewanie, wszyſtko to w naukę panieńską wchodzić ma. *Kras. Pod.* 2, 228. Młody ćwiczenia i nauki potrzebuie. *Cn. Ad.* 508. Nie trzeba tym dawać nauki, którzy się za uczonych mają. *Zab.* 4, 19 *Oſſol.* - §. *aliter* Orygenes mógł siedmiom pisarzom z ust swoich nauki dawać. *Sk. Dz.* 115, t. i. dyktować. - §. b) rzecz, którą uczy, przestroga, die Lehre, die Warnung, das, was einen belehrt. Padły stuletnie dęby, a trzcinom nauka. *Kras. Wiersz.* 47. I śmiech niekiedy może bydź nauką, Kiedy się z przywar, nie z osob natrząsa. *Kras. Mon.* 79. Olbracht woynę na Turka z nauki Kallimacha miał podnieść, aby szlachtę woyną

wytracił. *Bielſk.* 435, t. i, z rady, z namowy). Wyprawiła ich do Ormiańſkiéy ziemi, żeby tam byli, póki im innéy nauki nie da. *Sk. Zyw.* 239. - §. 2) nauka, z to, czego uczą, der Gegenſtand des Unterrichts, die Wiſſenſchaft, die Kunſt. - Nauka, gdy smakuie, sporo się poymuie. *Cn. Ad.* 544. Nauki krasomoſtwa, rymotworſtwa, geografii, hiſtoryi, filozofii. *Kras. Pod.* 2, 245. Własny podział nauk dzielić się powinien na naukę fizyki i na naukę obyczaiów. *Jer. Wyr.* Nauką obyczayna (obyczaiowa, moralna) powinna być z siebie iasną, czyſtą, nieſkawiłą. *Mon.* 76, 150. Nosząc do chluby serce pochopne, Szukałem z nauk imienia, Puściłem w knieie myśl niewytropne Skrytego przyrodzenia. *Zab.* 13, 232 *Nar.* Jan Muſkata, miſtrz w naukach wyzwolonych. *Bielſk.* 170, der freyen Künſte. Jagiełło przyzwał do Krakowa doktorów i miſtrzów wszyſtkich nauk wyzwolonych z Pragi. *Stryik.* 482. Nauki wyzwolone *Rs.* словесныя науки, словéсность, cf. wyzwolony). Nauka walna, wszyſtkie zawieraiąca w sobie, albo też umieiętność walna, *encyclopaedia. Cn. Th.* Ociec go posłał do Aten na nauki. *Węg. Mar.* 1, 118, t. i. na uczenie się nauk, zu ſtudiren; *Vd.* vushenſtve, shtudirſtve, navushlive rezhi, vuki). Nauk pilnować, *sztudować, *szkołować, *Gall.* etudier, ſtudiren, *Vd.* shtudirati, navushivatise, se svushivati, vuzhitise). Pociecha oycu, domowi ozdoba, syn z nauk w oyczyſte powraca progi. *Pocisy* 17, ze szkoł, z uniwersytetu, z akademii). - §. b) nauka *per excell.*, chrześciańſka abo duchowna nauka, katechism, der Katechismus, die Katechismuslehre, die Lehre. *Karnk. Kat.* 116. Nauki nam duchowney nie powiedział. *Ksiądz.* 16. Ksiądz pleban z ambony miał naukę. *ib.* 136, *Ross.* проповѣдь, cf. kazanie, Predigt. Choć wielkiemi ordami na początek kazania Janowego gromadzili się ludzie, przecież gdy do ciemnicy wsadzon był, mała pamięć była na naukę iego. *Biał. Poſt.* 40. - §. 3) nauka, czego się nauczono, umieiętność, wiadomości uczone, Gelehrſamkeit. Płci niewieściéy nauka nie przyſtoi. *Kras. Pod.* 2, 243. Nauka wszędy ma mieysce. *Cn. Ad.* 189, nauką się wszędy pożywisz; nie sromota co umieć; dobrze, co umieć; rzemiesło ſtoi za folwark). - Nauka wielka nie zawsze chwalna. *Cn. Ad.* 545. Co mi to za nauka, że tego, co z powinności, z urzędu, i ze ſtanu umieć powinni, nie znaią, a o tym, co do nich nie należy, gadaią. *Teatr* 19 *c*, 60. Zowiemy człowieka bez nauki, nie żeby nic nie umiał, ale iż doſkonalszéy nauki nie doſiągał. *Gor. Sen.* 361. - *§. Ptasznik chcąc gołębia ułowić, rozmiatał nań siatki nauką swoią. *Bzop.* 56, sztuką swoią, podług swoiéy umieiętności).

NAUKŁADAĆ *cz. dk.*, *Bh.* naukladati, *saepe multa reponere*, wiele na kupę poukładać, viel auf einander legen, in Ordnung legen.

*NAUKLER, - a, *m.*, ſternik, żeglownik, żeglarz, der Steuermann, der Schiffer. Nawalność pokazuie dobrego nauklera. *Min. Ryt.* 4, 212. Wyprawia naukler swoie floty Do Ameryki, po ten kruszec złoty. *Kchow.* 68.

*NAUKOLUBNY, - a, - e, - ie *adv.*, nauki lubiący, die Wiſſenſchaften liebend, *Ec.* любоучи́тельнъ, *Gr.* φιλομαθής. NAUKOWY, - a, - e, od nauk, scyentyficzny, *Crn.* naukſke, *Rs.* учёный, wiſſenſchaftlich, ſcientifiſch. Techniczne czyli naukowe wyrazy. *Kpcz. Ukł.* 27. Naukowe książki, *compendia*, *Rs.* учебныя книги; szkolne, elementarne, Lehrbücher.

NAUMIZGAĆ się *recipr. dk.*, do woli się poumizgać, nach Belieben careſſiren, liebäugeln, coquettiren. Dobrze się naumizgała. *Teatr* 35 *b*, 36.

NAUMYŚLNIE *adv.*, umyślnie, namyślnie, mit Fleiß, mit Vorſatz und Bedacht; *Bh.* z aumyſla, z umyſla, naſchwal; *Sr.* 1. zamyſlom, zamyſlwom, za zamoßom; *Vd.* namislenu, namienienu, navash, nalosh, nalesh; *Cro.* navlaszt, hotomcze, hotcze; *Rg.* navlasc; *Sla.* nafallicé; *Rs.* нарóчно, нарóкомъ. Więc iak naumyślnie i w sam czas, oś się u karety złamała. *Teatr* 30 *b*, 148. Słudzy, którzyby od panów swych naumyślnie na hultayſtwo odeszli... *Vol. Leg.* 2, 1405.

NAURĄGAĆ się komu, *f.* Nauraga się *recipr. dk.*, NAURĄGIWAĆ się *ndk. et frequ.*, naśmiewać się, nach Belieben verſpotten. Bóg naśmieie się z nich; pan nauraga się im. *Bud. Ps.* 2, 4, szydzi z nich).

NAUSZKA, - i, *ż.*, NAUSZNICA, - y, *ł.*, *Bh. et Slo.* nauſſnice, *Etym.* ucho, uszy; *Sr.* 1. ћuſchowné wówéſchi; *Crn.* naushesnek, ushesnèk; *Vd.* vuhna rinkiza, navuhiza, navushniza, navuhshje; *Rg.* nauhviza, uscierési; *Bs.* nauhviçe, oboçi; *Sla.* mengjushe; *Cro.* navusnicze, mèngyus, rinchicze; *Dl.* nauhvicza, nausje; *Rs.* подвѣска, подвѣсь, серга, серьги; *Ec.* воутéсца, усеря́зь, усеря́зи, сéрги, der Ohrring, das Ohrgehänge, zauszniczka. Brzescy tłumacze naypiérwsi poczęli używać słowa nausznica, *inauris. Budn. bibl. praef.* Nausznica złota. *Radz. Genes.* 24, 22, kołſki złote. 1 *Leop. Genes.* 24, 22, nauszki. 3 *Leop.*). Zawiesiłem nauszki ku okrasie oblicza iéy. 3 *Leop.* 24, 48, kołſtki. 1 *Leop.* Czyia to nauszka? 3 *Leop. Genes.* 38, 25, czyia to saponka? 1 *Leop.*). Nausznic perłowych dobywa, aby niemi zdobił szyie nałożnic swoich. *Birk. Chmiel. B* 3 *b*, nausznice złote. *Sk. Dz.* 1002. (*Rs.* наушница заушниczка, poduszczycielka, наушникъ zausznik). NAUSZNY, - a, - e, na uszach się znayduiący, Ohr-, auf den Ohren befindlich. Nauszny, na uszy usłyszany (cf. naoczny), mit (eignen) Ohren vernommen.

*NAUTOCZNY, - a, - e, n. p. *velitaris pugna* harcowanie, nautoczne potykanie. *Mącz.*, Scharmützel.

NAUZDAĆ *cz. dk.*, uzdę nałożyć, ouzdać, *Vd.* navuzdati, ogłaviti, obvzdati, gornavuzdati, naklematr, bezżumen, mit Zaum und Gebiß belegen.

NAUŻYWAĆ *med. dk.*, dosyć pożywać, genug genießen; *Bs.* nausgivatise *oblectari.*

NAWA, - y, *ż.*, (z *Lac.* nauis), iakikolwiek ſtatek wodny, ein Waſſerfahrzeug; *Rg.* brood (cf. bród), łaghia (cf. łodź), plav (*ob.* pław), korabglja, korabgliza, sukorabgliza (cf. korab); *Cro.* bròd; *Bs.* bród, ormaniça, drjevo (cf. drzewo): *Rs.* ря́бикъ (cf. рąбać), мимáнь, ушкуй, будéра, сандáлецъ, учáнь, сóйма, бу́сы; *Ec.* камáрга. Nawa mała, z łodka, czoln, bat, ein Boot, ein Kahn. *Fasellus* nieiaka forma łodzi, nawą też zowią. *Mącz.* - *Prov.* Kogo bóg ma w swéy obronie, Ten w złéy nawie nie utonie. *Cn. Ad.* 351, komu bóg ieszcze nie obiecał śmierci, Ten i z grobu snadno się wywierci). Nawa spora, z komięga, szkuta, dubas, łodź, prum, ein Flußſchiff. Nawa morſka wielka żaglowa do ciężarów, okręt, ein Seeſchiff. Nawy, któremi

rzéki i morza przebywamy, napiąwszy dla pędu wiatrów żagle, a z tyłu przydawszy ſtér, którymby to w tę, to w ową ſtronę szybniąc, nawy bieg zwracano. *Pilch. Sen. liſt.* 3, 65. Wsiadać chcesz widzę w nawę morzolotną. *Groch. W.* 433. Nawa wiosła maiąca, z galera. *Cn. Th.* Naw budowania mieysce, *nauale. Cn. Th.*, warsztat, der Schiffsrauplatz, die Schiffswerfte, *Cro.* brodarnicza, *Bh* lodènice. Naw budowniczy, *naupegus. Cn. Th.*, der Schiffszimmermann. - §. 2 *transl.* nawa kościelna. *Solſk. Geo.* 2, 76. Nawa kościoła zwłaszcza murowanego, z filarmi wnętrz, *templum ipsum, ò vnos. Cn. Th.*, das Schiff einer Kirche, der Mittelthеil.

NAWABIĆ *cz. dk.*, dosyć czego powabić, wabiąc naprowadzić, genug zuſammen locken, wohin locken; *Sr.* 1. nawabić, nawabam; *Vd.* navabluvati, napeluvati (*Vd.* navabiti, z zaprosić gości); *Ross.* наживить, наживлять.

NAWĄCHAĆ się *recipr. dk.*, dosyć powąchać, ſich ſatt riechen; *Vd.* navohati; *Rs.* нанюхаться. Bodaybyś pod się kakaiąc, do sytości się smrodu nawąchał swoiego. *Pasz. Dz.* 11.

NAWADZIĆ się *recipr. dk.*, *Bh.* nawaditi ſe, *diu saepe litigare* (nawadèti někoho na něco, z *inſtigare, ineitare*, nabechtać; *Vd.* nauadit *irritare*; navada, z zwyczay; *Ec.* наважда́ю *litigo*, наважда́ю кого кому *lites sero*), ſich ſatt zanken.

NAWAŁ, - u, *m.*, NAWAŁA, - y, ż., NAWALNICA, - y, ż., NAWAŁNOŚĆ, - ści, ż., (*Bh.* nawal nawalone drzewo; *Sr.* 2. nawał wielka fala, bałwan, wełna morska; *Rg.* návala, navagljenje, *concurſus, multitudo*; *Vd.* naval, vodna mush, vodni shum; *Bs.* navala *turba, aggreſſio*; *Cro.* navala *irruptio, turba, caterua*; *Rs.* навалъ, z wielka kupa nawalonych rzeczy, waląca się kupa, nacieraiąca na kogo, *propr. et fig.*, ein aufgethürmter Hauſe, eine groſe Menge, eine daher ſtürzende Laſt, cf. natłok, napływ). Nieprzyiaciel niezmiernym nawałem pod miasto nastąpił. *Tward. W. D.* 24. Dzicz narodów północnych nawałem zastępów swoich, zagniotła państwa zachodnie. *Jez. Wyr.* Już nieprzyiaciel gonić nas gotuie się; hetman wielkim sercem skoczy wśrzód wszystkiego nawału. *Tward. W. D.* 22. Gdyż my teraz przez nawalność spraw przyyść do tego nie mogli, odkładamy to do drugiego seymu. *Vol. Leg.* 2, 166. Musisz rozporządzać tyle żądań, tyle spraw, nawałem z całego świata przychodzących. *Off. Sen.* 37, *rerum coeuntium congeſtus*). Nawalność, z impet, napęd, gewaltiges und ungeſtümes Eindringen, Beſtürmen; *Vd.* nalkok, napad; *Cro.* bùk, napor, jagma; *Rs.* стремлéніе, устремлéніе, стремúтельность. Rusacy przebiwszy uprzeymą nawalnością uſſy Greckie, zwycięſtwo otrzymali *Stryik.* 122. - - §. *per excellent.* burza, szturm, zburzone fale morskie, *transl.* zamieszanie, trwoga, Sturm, Ungewitter, Fluthen, Bedrängniß, Zerſtörung, Guß, Gußregen, Platzregen; *Bh. et Slo.* ligawec, licina, přiwal; *Sr.* 1. hlivenczа, morſka nawalnoſcj; *Crn.* fertúna; *Vd.* fortuna, vreme, nevurje, pojoviza, pojouza, viha, pleha, ploha; *Rg.* poplaviza; *Rs.* вьюга, зыбь. зыбель, треволнéніе, порывъ, проливной дождь. Po spokoyney ciszy morza, przypada nawalność. *Pilch. Sen. liſt.* 3, 379. Aby gwałtowna nawalność morska, wzbiiaiąc się wzgórę, z brzegów nie wylewała, szkody nie działała. *Wiſn.* 319. 319. Tu wichry w srogiey powſtaią nawale. *Kniaź. Poez.* 2, 109. Powſtał wicher wielki, i nawalności obiiały się o łodź. *Bud. Marc.* 4, 37. Powſtała wielka nawalność wiatru, a wały biły o łodź. *Bibl. Gd. ib.* Nawalność dobrego żeglarza pokazuie. *Fred. Ad.* 75. Po nawalnościach radzi na spokoyne morze patrzamy. *Warg. Wal.* 118. Tu chmura grozi ogniem i wylewem Brzemienna klęską wiszącey nawały. *Kniaź. Poez.* 2, 110. Na mię biie srogi szturm i nawał trwogi. *Kulig.* 2. Więtsza iest nawalność niż kropla. *Radz.* 4 *Ezdr.* 9, 16. Przez kilka wiekow obruszenie się narodów z północnych kraiów Europy, zrobiło nawalność na państwo Rzymskie. *Jez. Wyr.* Do wielkiey nawalności Maryus i Cynna Rzplta przywiedli. *Warg. Wal.* 126. Gdyby w tych niebezpieczeństwach zachodzących, nawalność iaka na Rzpltą nastą ila, postanawiamy pospolite ruszenie. *Vol. Leg.* 3, 341. Kościoł za tak wiele a wielkich biiących nań nawałów, nie miał się namniey naruszyć. *Hrbſt. Art.* 88. NAWALAĆ *cz. dk.*, nabrudzić, nabłocić, beſchlumpern, beſlecken, *Vd.* navmasati, vmasati, pogerditi, nanevzhediti. 2) Nawalać, *Nawałkować*, dosyć czego powałkować, genug walken, *Rs.* навалять. NAWALIĆ, *f.* Nawali *czn. dk.*, Nawalać *ndk.*, *Bh.* nawaliti, nawalowati; *Rg.* navâliti; *Cro.* navalyiti, navalyujem, nahrupliiem *irrumpo, incurro*, navalyam *aduoluo, accumulo, Bs.* navaliti, natovariti *onero, irruo*, navaglivati *aggredior*, navagljati *multum uoluo*, navaliti, napriti *ango, ſollicito; Ross.* навáлить, навáливать, накáтить, накáтывать, натолкнýть, напáльцивать, наворотúть, наворáчивать, нагромоздúть, набýхать, набýхивать; wiele czego waląc narzucać. do kupy powalić, zuſammen wälzen, zuſammen werfen. Już się sroga śmierć we wszystkie wgroziła, Młodych i starych sobie nawalila. *Kanc. Gd.* 296. Dopadłszy warzęchy, nawalił w brzuch śmietany. *Pot. Jow.* 2, 32, nabuchał. t. i. tęgo się obżarł. NAWALICIEL, - a, *m.*, der Zuſammenwälzer (*Cro.* navalitel, z napaſtnik). NAWALNISTY, - a, - e, - o *adv.*, nawałom, burzom podległy, den Stürmen oft ausgeſetzt, ſtürmiſch. Morze nawalniſtego świata tego. *W. Poſt. W.* 3, 4. Zburzą się, iak nawalniſte morze. *ib.* 1. 15. NAWALNY, - a, - e, w wielkiey kupie czyli nawałem nalegaiący, nacieraiący, napadaiący, spadaiący, mit groſer Laſt und Menge heran dringend (*Rs.* навáльный намóвленый; nadspodzianie otrzymany). Dla nawalnych spraw Rzpltey nie przyszło ieszcze do zupełnego ukończenia téy materyi. *Vol. Leg.* 3, 326. Mahomet z nawalnym woyſkiem wtargnął do Bosnii. *Krom.* 712, *cum valido exercitu.* Męstwem wielkim i sercem pobił hufce wielkie Nieprzyiacioł nawalnych. *Kraj. Chj. A* 4 *b.* Od Gallów nawalnych oyczyzna zgubiona. *Leszcz. Claſſ.* 11. - *per excell.* burzliwy, szturmowy, ſtürmiſch; *Bh.* přiwalny, přiwalowý, přiwalčiwý, ligawý; *Sr.* 1. hlivenczki, hlivenczovitè; *Vd.* fortunaſt; *Rs.* стремúтельный, устремúтельный; *Ec.* вьюжный. Morze nawalne. *Tward. Wł.* 12. W deszczu nawalnym. 1 *Leop. Syr.* 49, 11, Platzregen; *Rs.* лúвень. Rzéki częstokroć swą nawalną prędkością podrywaią brzegi. *Creſc.* 146. - *Nawalnie adv.*, z nawałem, gwałtownie, *Cro.* z návalom, *Bs.* s' navalem *caterutim, turmatim*; *Rs.* валéнный,

ſtürmiſch, gewaltſam. Nie nawalniéy z obłoków wypadać grad może, i ciężéy bić ku ziemi wſtawaiące zboże, iako Zołkiewſki bił nieprzyiacioł. *Tward. Wł.* 28. Zda mi się przyiazd Jchego, bo nawalnie a prędko przybiega. 1 *Leop.* 4 *Reg.* 9, 20, ćwałem, *Rs.* стремя́мъ, стремлю́; *Vd.* naglu vunnapaſti, vunsdreti se, vunnaſkozhuvati.

NAWARA, - y, *ż.*, co się nawarza, naparza, der Sud, was eingeſotten wird; *Bh.* nawara co warzeniem przybyło; *Rs.* навáрb przykute zwarzone żelazo; nawara tłuszcz, po wierzchu, n. p. rosołu pływaiąca okrasa, pozłota; posilność uwarzonéy rzeczy; навáрный tłuszczem pokryty; zwarzony, o żelazach). W gorzelni kotłowy nawarę przygotuie. *Chmiel.* 1, 80. Kości piérwéy odgotować na nawarę dla psów, potym do huty odesłać. *Torz. Szk.* 270, *ob.* parza, ospa. NAWARYA, - yi, *ż.*, miaſto w woiew. Ruſkim. *Dyk. G.* 2, 202, eine Stadt in Reußen. NAWARZYĆ, *f.* Nawarzy *cz. dk.*, Nawarzać *et* Nawierać *cz. ndk.*, *Bh.* nawariti; *Vd.* navariti, privariti (o żelezie zwarzyć; *Rs.* навáрить, навáривать), dosyć czego nagotować, wiele gotować, liczne potrawy warzyć, viel kochen, ſieden; *Rs.* настря́пать. Nawarzył warzy, i na-drobił chleba na miseczkę, i szedł na pole, chcąc donieść żeńcom. 1 *Leop. Dan.* 14, 32. Nazbierawszy manny, tłukł w moździerzu, a nawarzywszy w garncu, nadziałał z niéy kołaczków. 1 *Leop. Num.* 11. Nawarzyła kaszę, i wylała na ſtół. *Ezop.* 13. - Piwa nawarzyć, Bier brauen; *fig.*, licha iakiego narobić, Unheil anrichten, ſich ſelbſt Noth zuziehen, zurichten; *Vd.* kai hudega napraviti, narediti, vdelati, nasjati, podshgati, shtiftati; *Rs.* довáриться. Jakiego nawarzyli, takie piwo piią. *Pot. Arg.* 383, *Dzwon. Stat. B* 2. Pleć, pleć, nawarzysz sobie, a nie komu, piwa. *Zabł. Zbb.* 94. Czemuż to ia mam piiać to piwo, którego głupie kto inszy nawarzył? *Pot. Syl.* 392. Piy piwo, iakiegoś nawarzył. *Rys. Ad.* 55, trink aus, was du eingeſchenkt haſt; *Slo.* ćo ſi ſi nawaril, zec, *Sr.* 2. zo jaden ſebe nadrobi, to dej teke bujeſci, *Rs.* ты завáрилъ кашу, ты ее и разхлёбывай. Czego panowie nawarzą, tym się poddani poparzą. *Cn. Ad.* 125, panowie za łby chodzą, a poddanym włosy trzeszczą). Wyście sami tego wszyſtkiego złego nawarzyli. *Leop.* 1 *Reg.* 12, 20, wyście to wszyſtko złe uczynili. *Bibl. Gd.*). To złe, które cierpią, sami sobie nawarzyli. *Pilch. Sen. liſt.* 299. Nauczyciel nieprawowierny, wieleby w tym złego uczniom nawarzył, i szkody nabroił. *Glicz. Wych. L* 4 *b.* Synowie, by sporni nie byli, a tobie iakiego żalu a frasunku nie nawarzyli. *ib. E* 6 *b.*

NAWASZCZAĆ *ob.* Nawoszczyć. NAWĄTLIĆ *ob.* Nadwątlić.

NAWAŻYĆ, *f.* Naważy *cz. dk.*, NAWAŻAĆ *ndk.*, *Boh.* nawaziti *inclinare; multum pendere, ad libram exigere*, wiele odważyć wagą, genug abwägen, *Vd.* navagati, prezhvagati, priedvagati, napreivagati. - §. Naważać co, robić że się waha, rusza, chwieie, in eine wägende Bewegung bringen, in Schwingung bringen. Ptaki naważaią, uważaniem rządzą lot, *librant aues cursum in aëre. Cn. Th.* 1229. Nāważać się *fix. i moraln.*, wahać się, ſchweben, ſchwanken. Na obie naważa się ſtrony, *momenta sumit utroque. Zebr. Ow.* 254. - *§. naważyć, odważyć, udecydować, udeterminować, beſchließen, ſich entſchließen. Królewna osieść go naważyła, *ausa eſt. Zebr. Ow.* 53. Zeyść naważyła z górnych wysokości, *ſuſtinet ire. ib.* 92. - §. ważyć czyli łożyć na co, auf etwas verwenden, darauf ſetzen, daran ſetzen. Jak naychciwiéy na to naważamy, Co wkrótce utracimy. *Papr. Gn. praef.*

NAWECOWAĆ *cz. dk.*, dosyć wywecować, naoſtrzyć, genug wetzen, *Rs.* наточить (*ob.* natoczyć).

NAWĘDROWAĆ się, *f.* Nawędruie się *recipr. dk.*, do woli lub zmordowania się wiele powędrować, *Ross.* наскита́ться, ſich müde wandern. Całe ieſt pielgrzymką życie, Gdy się nawędruiem do czasu, to rzeczy Opuścim ziemſkie. *Min. Ryt.* 1, 291.

NAWĘDZIĆ *cz. dk.*, dosyć powędzić, genug zuſammen räuchern, einräuchern, *Cro.* navugyújem. (*diſtg. Rs.* нау́дить *na wędę* nałowić).

NAWĘGIELNY, *Rs.* наугóльный, NAWĘGIELNIK *Rs.* наугóльникъ, *ob.* Narożny, Narożnik.

NAWESELIĆ się, *f.* Naweseli się *rec. dk.*, nacieszyć się, ſich zur Genüge freuen, nach Belieben ergötzen; *Rs.* навеселúться. Nie naweseli się ociec głupiego. *Bud. Prov.* 17, 21.

NAWET *adv.*, a*) nakoniec, naoſtatek, na dokończenie, zum Beſchluß, zuletzt. Słusznie my boga zawzdy naprzód wspominamy, Naprzód i nawet, bo ztąd wszyſtko dobre mamy. *J. Kchan. Dz.* 1. - §. nawet, : i chociażby, ja ſogar, auch, ſelbſt; *Bh.* alebrj, anobrj, trebas; *Vd.* ja she, she tu; *Sla.* dajosh; *Rs.* да́же. J ślepy nawet, gdy ciſka nawiasem Cały dzień, niemasz dziwu, że w cel trafi zasem. *Pot. Arg.* 249. J podeyrzenie nawet nań nie padło. *Kras. Pod.* 2, 79. NAWETOWAĆ *cz. dk.*, dosyć powetować, odwetować, nagrodzić ſtratę, hinlänglich erſetzen. Jeśli się sługom nie ſtanie doſtateczna od panów ich nagroda, maią pana w niebie, który im to wszyſtko nagrodzi i okwicie nawetuie. *Zrn. Pſt.* 67. Nawetuie wam lat, które poiadła szarańcza. 1 *Leop. Joel.* 2, 25.

NAWIA, - ii *ż.*, *Tr.*, obłok ſtrzał, kul, eine Wolke von Pfeilen, Kugeln, ein Kugelregen, *ob.* Chmura, chmara.

NAWIAĆ, *f.* Nawieie *cz. dk.*. NAWIEWAĆ *ndk.*, *Vd.* napihati; *Rs.* навѣ́ять; wiać na kogo, einen anwehen. Przy drzwiach tak mi w kark nawiało, że obrocić się ledwo mogę. *Teatr* 24, 139.

NAWIĄDŁ *ob.* Nawiędnąć.

NAWIAS, - u, *m.*, (*Etym.* wiesić), krzywa, nieproſta liniia, eine krumme Linie. Tamże Tatarzy z góry puszczali nawiosy, Huk wielki z obudwu ſtron w same bił niebiosy. *Zimor. Siel.* 239, obłąkowate wyſtrzały, Bogenſchüſſe. *Nawiasem, : Nawiasowo adverbial.*, nieproſto, obłąkowato, im Bogen, nicht gerade. Araby ſtrzelaią z szybkich łuków; ale ſtrzał proſto nie puszczaią, Tylko co ie nawiasem do góry rzucaią. *Bard. Luk.* 122. Z moździerzów nigdy poziemnie, ale zawsze ſtrzela się nawiasowo. *Jak. Art.* 2, 9. Póydź, gdzie chcesz z swoią trzodą, ia za tobą w tropy. Choć nawiasem Halino, swe położenę ſkopy. *Zab.* 11, 379 *Zabł.* Na nię ledwie nawiasem mogłem spoyrzeć. *Teatr* 18, 76, z ukosa). Nigdy się w takich nie chciał mieścić rzędzie, Co tak czynią iak drudzy, szedł zawdzy nawiasem. *Kras. Wiersz.* 49, osobno, swoią szczególnieyszą drogą). Rze-

czy te, będąc wyiawione, mogłyby nam w proſt lub nawiasem sprawić zawſtydzenie. *Mon.* 76, 402. – §. Nawias, *parenthesis*, die Parentheſe, das Parentheſenzeichen, dwie miesiącskowe kreſki, między któremi pobocznа iaka myśl wtrąca się. *Kpcz. Gr.* 1, *p.* 4, *Crn.* kluke, sèrpi; *Rg.* vmètke, vmèt; *Slo.* medzoklatka, medzoſtogka, zavreni, zatvoreni; *Ross.* вмѣстительная, скобки. Żeby naznaczyć rozmnożenie między dwiema ilościami wielosłownemi, każda z tych pisać się zwykła między nawiasami, *in parenthesi. Jak. Mat.* 2, 19. – §. *transl.* nawiasem, z natrącaiąc, namieniaiąc, miiaiąc, im Vorbeygehen berührend. Możesz mu sam o tym namienić, ale nawiasem. *Boh. Kom.* 4, 55. Ale nawiasem mówię ci to, *inter nos*, że on naywiększy zbrodzień. *Teatr* 23 *b*, 7. Świat pełen tych interesuiących się nawiasem Ichmościów, którzy w rzeczy samey tyle o nas dbaią, iak pies o piątą nogę. *Teatr* 24 *c*, 23, niby też to, na pozór). – §. *meton.* na iasem, z przypadkowo, na szczęście, na los, zufällig, auf gut Glück, aufs Gerathe wohl. A zatym widziaz Wc Pan, że to nie nawiasem, Lecz z trudnością przychodzi, zoſtać Mecenasem. *Zabł. Zbb.* 49. I ślepy nawet, gdy ciſka nawiasem Cały dzień, niemasz dziwu, że w cel trafi czasem. *Pot. Arg.* 249. – Nawias, azard, przypadek, Zufall. Nie chcieliśmy królów omylnym natury nawiasem. *Pot. Arg.* 107. NAWIASOWO *adv.*, *ob.* Nawias. NAWIASOWY, – a, – e, nieproſty, krummlinig; *transl.* przygodny, przypadkowy, zufällig. Nawiasowe zdarzenia, ślepe przypadki. *Zabł. Zbb.* 71. Trzeba też to dawne znaiomości Rożnić od nawiasowych przyiacioł i gości. *ib.* 85. Witałem ią tylko w nawiasowych zdarzeniach. *Teatr* 18, 26.

NAWIĄZAĆ, *f.* Nawiąże *cz. dk.*, NAWIĘZYWAĆ *cz̨ſt.*, nawięzuie *praes. ndk.*, *Bh.* nawazati, nawazowati; *Rg.* nadovèzati; *Vd.* navesati, navoslati, gorpervesati, nashnurati, gornavoslati; *Dl.* navezujem (z haftuię; *Bsn.* navesti, vesti ighlom, z haftować); *Rs.* навязать, навязывать; przywiązać nad czym, über etwas anbinden. Zerwał się ten interessów łańcuch, że chyba szczęściem, kto mógł, nawiązał; a kto nie umiał, to mu się urwało. *Zab.* 13, 189. Na łuki cięciwy świeże nawięzuią. *Bard. Luc.* 113. Patrz czy też wszyſtko dobrze nawiązano. *Alb. n. W.* 8. Przyſtąp' tu Muzo! nawiąż mi bandury, Niech się po złotych wdzięk ſtronach ozywa. *Zab.* 10, 155 *Zabł.*, napinać ſtronami, mit Saiten beſpannen. – §. b) *Jurid.* nawiązać rany, szkodę, z bassarunk płacić, nagrodzić; Schmerzengeld zahlen, Schaden vergüten. Raniony upominał się, aby ból onego i rany były nawiązane. *Dwor. B.* 4. Swiadków niesłusznie zganionych i odſtawionych, tak nawiązać trzeba, iakbyś ich ranił. *Stat. Lit.* 295, t. i. tyle kary pieniężney zapłacić; *Czack. Pr.* 2, 192. Od tego czasu, iako kto ludzi cudzych u siebie sadzierżał, ma ich nawiązać, to ieſt, za omieszkanie roboty ich, od każdey głowy, na każdy tydzień, po sześciu grossy zapłacić. *Stat. Lit.* 383. Ktoby ku oyczyſtemu imieniu ludzie abo ziemię bez daniny naszey zabrał, ma każdego człowieka, iako wiele wziął, swemi oyczyſtemi nawiązać, i każdą ziemię ziemią. *ib.* 20, *Czack. Pr.* 1, 189. NAWIĄZANIE, NAWIĘZYWANIE, – ia, *n.*, *subſt. verb.*; b) nawiązanie, to, czym nawięzuią, *amentum. Cn. Th.*, das Band, der Riemen. Tobie przyſłoi dyament w pętlicy, złoto w przepasaniu, w szabli świetny kamień, w nawiązaniu nić od złota i iedwabiu przedniey̨sza. *Mon.* 69, 603. NAWIĄZANY, – a, – e, *part.*, nawiązane łóżko, z podwiązane, *subtentus lectus loris. Cn. Th.*, ein Gurtbett. NAWIĄZKA, – i, *ż.*, (cf. *Bh.* nawazek, *Vd.* naves *Rs.* навязка, nawiązanego co), czym nawięzuią, Band, Binde. Nawiązki cyrulik przyłożył *Tr.* – §. b, pęk nawiązany, ein Band, etwas Zuſammengebundnes. *Fasces* u Rzymian nawiązki. *Fal. Fl.* 10. – §. 2) *Jurid.* bassarunk, Schmerzengeld, Heilgeld, Schlagegeld, Schadengeld. W sprawach kryminalnych, prócz kar cielesnych, zyſkuie ſtrona na ſtronie nawiązkę, czyli pewną, niby na felczerów i aptekę, pieniężną sumę, ieśli tylko rany abo siniaki zadane były. *Oſtr. Pr. C.* 1, 310. Poimanego biſkupa musiał Leszek z znaczną nawiązką iednać i wypuścić. *Stryik.* 320. Midas wyciął policzek Dyogenesowi, i zaraz mu dał nawiązkę wedle prawa. *Bud. Ap.* 29.

NAWIĆ, NAWICIE *ob.* Nawinąć, Nawiiać.

*NAWICELLA, – i, *ż.*, czołnek do kadzidła. *Cn. Th.*, die Weyhrauchbüchſe; z Łac.

NAWICHNĄĆ *ob.* Nadwichnąć.

NAWICHRZYĆ *cz. dk.*, dosyć powichrzyć, genug ſtürmen, toben, Sauſ und Braus machen.

NAWIDZIEĆ kogo, Nawidzi *med. ndk.*, (*oppos.* nienawidzieć), rad widzieć kogo, rad mieć, kochać się w nim, einen gern ſehen, lieben, gern haben. (*Vd.* naviditi, nagledati, z zamierzyć sobie; *Vd.* navidlivati, z nienawidzieć, zawidzieć, *Lat. inuidere*; *Vd.* naviden, z poważany). Lubią go obiedwie, a ta, ta młodsza passyami go nawidzi. *Teatr* 22 *b*, 25. Dobrego gospodarza każdy nawidzi, chwali. *Kluk Rosl.* 3, 11. Nienawidzę równie rozpuſty, tak iakem ią przedtym *nawiedził. *Mon.* 70, 124. – §. *ob.* nawiedzieć.

NAWIECZERZAĆ się *recipr. dk.*, kończyć wieczerzą, das Abendmahl endigen; *Bh.* nawečzerjeti ſe. Takoż i kielich wziął, gdy się nawieczerzał. *Leop. Luc.* 22, 20, gdy było po wieczerzy. *Bibl. Gd.*). Gdy się nawieczerzali, wprowadzili go do komory. *W. Tob.* 8, 1, gdy wieczerzą odprawili. *Bibl. Gd.*).

NAWIEDZIĆ, *f.* Nawiedzi *cz. dk.*, NAWIEDZAĆ *niedok.*, *Bh.* nawſſtiwiti, nawſſtewowati; *Vd.* objiſkati; *Sr.* 1. wopytam, wopotam; *Cro.* pohoditi; *Bs.* pocchi viditi koga, pohoditi koga; *Sla.* pohoditi; *Rs.* навѣстить, навѣщать, посѣтить, посѣщать; *Ec.* сѣщѹ, посѣщáю, присѣтити, при бѹдити, odwiedzić kogo, zaglądać do iego pomieszkania, einen beſuchen. Wyciąga tego uprzeymość sąsiedzka, żeby się nawiedzać. *Kras. Pod.* 2, 85. Bogate pany z chęcią nawiedzaią, a ubogich nie widzą. *Biał. Poſt.* 224. Maiący być nawiedzonym czyli odwiedzonym *Ec.* посѣщенелнъ *visendus.* Położnicę nawiedzić *Vd.* na sibel jiti, na sibeu priti). Objecał się był do nich rychło nawiedzić. *Sk. Dz.* 41. – *§. nawiedzić, troſkliwie szukać, wyglądać, ſorgfältig ſuchen, nachſehen. Będę szukał owiec moich, i nawiedzę ie, iako nawiedza paſterz trzodę swoię, gdy bywa w pośrzodku owiec rozproszonych. *Pocicy* 386. Rozpraszacie owce moie, owsem rozganiacie ie, a nie nawiedzacie ich. *Bibl. Gd. Jer.* 23, 2. – *§. Posłowie Carscy oddawszy hetmanowi listy, zdrowie od Carza nawiedzili. *Papr.*

Ryc.

Rys. 105, oświadczyli, ſie ſtatteten den Stuß ab. - §. Bóg nawiedza czym, *theol.*, Gott ſucht heim womit. Bóg choć oyca abo syna nie ſkarze, przecięż dalszego potomka za ten grzech nawiedzi. *Karnk. Kat.* 307. Mieczem nawiedził bóg kraie owe. *Sk. Dz.* 555. Nawiedzę on naród w mieczu, w głodzie, w morze, aż go wytrawię. 1 *Leop. Jer.* 27, 8. Żona Zacharyaszowa niemało sromu użyła, gdy ią bóg był nawiedził niepłodem, *Gliez. Wych C* 3 *b*. Bóg nawiedza swoich, i doświadcza ich przygodami rozmaitemi. *Sk. Zyw.* 245. Kogo bóg miłuie, tego i nawiedza. *Zegl. Ad.* 111; *Vd.* na respotjah sreshą sedi, : na roſtayniach szczęście siedzi). Bóg wszechmogący swoie nawiedza rozmaitemi frasunki tu na świecie. *Biał. Poſt.* 230. Częſte bóg ten dom pogrzebami i żałobą nawiedza. *Groch. W.* 524. Od swey młodości chorobą był nawiedzon. *Prot. Jał.* 23. Atoć ia mężatek nie miłuię, a wszy mię pan bóg takową raną przez gębę nawiedził. *G. r. Dw.* 208. Pan bóg cię nawiedził, mówiono pogorzelcowi; niech mię miia drugi raz, odpowiada. *Dwor. K* 2. Który mię *nawidził bolem, ten mi dodał i cierpliwości. *Psalmod.* 95. - *§. *nawiedzę, *nawidzę co na kogo, : nawiodę *ob.* nawieść. - §. *burlesk.* ſkórę czyią nawiedzić, : wyłupić, wyłoić, jemandes Buckel heimſuchen (mit Schlägen). Cieszyłabym się, gdyby ci czasem ſkórę nawiedzał za twoie głupſtwo. *Teatr.* 55 *b*, 136. Nie bóy się, a choć ci czasem haydamaki ſkórę nawiedzą, to nic nie szkodzi. *Teatr.* 15, 88. Może ci ludzie móy grzbiet nawiedzić zechcą. *Teatr.* 52 *c*, 52. - b) nawiedziło kogo, : opętało go, er iſt beſeſſen. Żeby cię iuż nawiedziło, opętana przekoro. *Teatr.* 33 *d*, 17. Przez dwie ſtaruszki nawidzone przemówił djabół. *Mon.* 74, 421. Lata iak furya, iak nawiedzona. *Teatr* 11 *b*, 49. Wrzeszczemy oboie, gdyby nawiedzeni. *ib.* 33 *d*, 37. NAWIEDZANIE, NAWIEDZENIE, - ia, *n.*, *Subſt. Verb.*, NAWIEDZINY, *in plur.*, *Bh.* nawſtiwes nj; *Sla.* naſćiwenj; *Cro.* pohodyenye; *Crn.* vas; *Rs.* навѣщáнїе; *Ec.* пристѣщеніе, odwiedziny, wizyta, zayrzenie do kogo, das Beſuchen, der Beſuch, das Heimſuchen. Kazał go zabić w ten czas, gdy był do niego przyszedł w nawiedziny. *Uſtrz. Kr.* 2, 68. Ochmiſtrzyni nasza poszła w nawiedziny do kumy. *Teatr* 28 *b*, 4. Czas wykradaią przyiacielſkie nawiedziny. *Pilch. Sen. liſt.* 2. Moiéy zguby są przyczyny, Niewiaſt częſte nawiedziny. *Zab.* 11, 331. Nie powiaday, żem zachorował, bo oni zechcą przyyść do maie w nawiedziny. *Boh. Kom.* 5, 145. W nawiedziny do syna przyie hała. *Star. Dw.* 50. - §. Nawiedzenie Panny Maryi, die Heimſuchung Mariä. - §. *alitter.* Zywot i miłosierdzie daleś mi, a *nawiedzanie twoie przyſtrzegało ducha mego. *Leop. Job.* 10, 12, opatrzność twoia. *Bibl. Gd.*, dein Aufſehen. Luther. - §. Nawiedzenie od boga, doświadczenie, krzyż, przepuszczenie boskie, die Heimſuchung von Gott. Stateczność wiary dzierżą panu swemu, co znoszą pokornie każde nawiedzenie od niego. *Rey. Pſ. Bs* 5. NAWIEDZICIEL, - a, *m.*, *Bh.* nawſtiwitel, *Rs.* посѣтúтель, дозорщикъ, der Beſucher. Racz przyyść duchu, ſtworzycielu, Serc wiernych nawiedzicielu. *Pieſ. Kat.* 87. Ten, który ma w niebiosach mieszkanie, *nawiedzicielem i obrońcą iest mieysca onego. *Leop.* 2 *Mach.* 5, 39, dozorcą i obr., *Bibl. Gd.*) Aufſeher; *w rdz. żadſk.* Nawiedzicielka, *Rs.* посѣтúтельница.

NAWIEIE *ob.* Nawiać.

NAWIERAĆ *ob.* Nawarzyć, *et* Nawrzeć.

NAWIERCIEĆ, *F.* Nawierci *Act. Dk.*, NAWIERTAĆ *ndk.*, Nawiertywać, nawiertuie *Freq. et Cont.*; trochę zawiercić; *Vd.* navertati; *Sla.* navȇrtati; *Cro.* navertavam; *Rs.* навертѣть, навертывать, насверлить; etwas anbohren. W bokach samey głowy zapalnika nawiertuią się na krzyż cztery dziurki. *Jak. Art.* 2, 80. Nawiertanie drzewa ma bydź aż do drżdenia. *Cresc.* 438.

NAWIERZGAĆ się, *F.* Nawierzgnie się *Rec. dk.*; do woli powierzgać, ſich müde toben, viel herumtollen. Poiechali na rzeczie z lichem, iedno nawierzgawszy się, a drugie nahałasowawszy. *Teatr* 24 *c*, 39.

NAWIERZYĆ się, *F.* nawierzy się *Rec. dk.*; wszyſtkich sekretów sobie popowiadać, ſich vielerley vertrauen. Poznawszy się, nie mogli się nakochać, nie mogli nawierzyć. *Pot. Arg.* 819.

NAWIEŚĆ, NAWIESDŻ, nawiódł, nawiedli, *P.* nawiedzie, nawiodę; *cz. dk.*, Nawodzić *ndk.*, *Bh.* naweſti, nawoditi; *Rg.* navèſti, navodim, navaadam; *Vd.* navoditi; *Sr.* 1. nawodjuju, nadwodjam; *Dl.* navodim; *Ross.* наводить, наводить, навожу, *Ec.* наважду, naprowadzić na co, nakierować, worauf hinführen, leiten, lenken. Do sławy i do cnoty chce go iakim kształtem nawieść. *Przyb. Orl.* 1, 181. Nawodzisz mię na krok tak niebezpieczny. *Teatr* 11 *b*, 47. Na zły raz nawieść. *Cn. Ad.* 548, cf. nagnać do sieci). Gadał w bożnicy, wkładaiąc imię Jezusowe, i nawodził żydy i Greki. 1 *Leop. Act.* 18, 4, miewał rozmowę i pozyſkawał żydy. *Bibl. Gd.*, nawracał, gewinnen, bekehren. 1 *Leop. Gal.* 1, 10. - §. Nawieść na kogo, naprowadzić na kogo, ściągnąć na kogo, über einen bringen, über ihn verhängen, ihm zuziehen. Gdyby to utaiono, musiałoby nawieść osobom tym i doſtoieńſtwu ich zniewagę. *Veryf.* 40. Oto ia *nawiedzę też na was złość chuci i usiłowania waszego. 1 *Leop. Jer.* 23, 3, ia nawiedzę was. *Bibl. Gd.*, *ob.* nawiedza kogo bóg). Gdy się wypełnią lata, *nawidzę na króla Babilońſkiego i na tamten naród, nieprawość ich, a przywiodę na onę ziemię wszyſtkie słowa moie. 1 *Leop. Jer.* 25, 12, *nawiedzę. *Bibl. Gd.*). - §. nawodzić, przywodzić, przytaczać, anführen, (citiren). Nawodzisz z Bellarmina, że on nie wie, iakim się sposobem sąd od Pana Boga odprawuie. *Smotr. Ex.* 22, *ib.* 44. - Nawiedzenie, nawodzenie, *Subſt. Verbi*, *Vd.* navodenje, navodba; *Cro.* navoy *inductio*; cf. nawoy.

NAWIESIĆ *cz. dk.*, nawieszać *ndk.*, dosyć czego na czym pozawieszać, genug aufhängen, *Dl.* navjesiti, *Cro.* naveszitj, navessujem; *Ross.* навѣсить, навѣшивать. Nie maią na pieczy darmolęga, chociay nań czasem i złota, iako pſtrocin na dzięcioła, nawieszają. *Rey. Zw.* 135 *b*.

NAWIETRZNY, - a, - e, - ie, *adv.*, *expoſitus ventis. Cn. Th.* der Luft ausgeſetzt, luftig. NAWIETRZYĆ, *F.* nawietrzy *Act. dk.*, *Bh.* nawȇtřjm, - iti, wiatrem zasięgnąć, kalt machen. Nawietrzenie, : zaziębienie, die Erkältung von der Luft, vom Winde, Zuge. Położnicom w żywocie ciężkie bole, a nawietrzenia przychodzą. *Syr.* 436.

Lekarstwo to od nawietrzenia i zaziębłości, zwłaszcza macicy, użyteczne. *Syr.* 182.

NAWIEWAĆ *ob.* Nawiać.

NAWIEŻĆ, nawiózł, nawieźli, *F.* nawiezie, nawiozę, *Act. dk.*; NAWOZIĆ *ndk.*; *Bh.* nawezti, nawozyti, nawożowati; *Vd.* gornavositi; *Bs.* navesti; *Cro.* navászam; *Ross.* навезти, навозить; навожу, наваживать, нагружить, нагружать, нагружать, надёрнуть; przystawić wiele czego wozem, statkami *etc.*, viel herbey gefahren bringen; herbeyführen, herbeyfahren. Spichlerze nawiezione, pełne zboża rozlicznego. *Ryb. Pst* 6. Jusi niechay śpichlerze, nawiezione maią. *J. Kchan. Pet.* 4. t. i. dobrze opatrzone, naśpiżowane, wohl verproviantirt. Wielką sobie przed bogiem górę zasług w szukaniu zbawienia bliźnich nawiozła. *Wys. Kat.* 180, t. i. nasypała, aufschütten, zusammentragen, zusammenschütten. Nawozić rolą, z gnoić rolą. *Tr.*, einen Acker düngen; *ob.* nawos, *Vd.* navoznja, navosenje, napel.

NAWIĘZUIĘ *ob.* Nawiązać.

NAWIIAĆ *ob.* Nawinąć. NAWIIACZ, - a, *m.*, który co nawiia, der etwas aufwickelt; u tkaczów nawiiacz, der Spuljunge, co na cewki nici nawiia. *Tr.*

NAWILEĆ, nawilał, *F.* nawilcie (*praesenti caret.*) *Med. dk.*; szaleć od strachu *Cn. Th.*, vor Schrecken rasend werden. *Insolens* buyny, nawilały, szalony, wściekły. *Mącz.* n. p. nawilała buyna chełpliwość. *ib.*; *Civitas rabie contracta* nawiłało, oszalało, *Mącz.*; cf. szalawiła.

NAWILKI, - ów, *plur.* herb, kosy *Tr.*, zwey Sensen, ein Wappen.

NAWILŻYĆ *cz. dk.*; napuszczać wilgocią, anfeuchten, *Vd.* namokriti.

NAWINĄĆ, *F.* Nawinie *Act. dk.*; NAWIIAĆ *ndk.*, *Boh.* nawinauti, nawinowati; *Sr.* 2. nawisch; *Sr.* 1. nadwihyam; *Rg.* navitti; *Vd.* naviti, gornavijati, gorviti, gornaviti, gorsviti, gornaklonzhati, navijati, svijati, ovijati, nasievati; *Cro.* naviati, navijam; *Rs.* навить, навивать (naładować wóz; навивка ładunek wozu); wiiać na co, aufwickeln. Nawiiać nici na kłębek. *Tr.* Tkacz nawiia krosna, osnowę na wałeczek. *ib.* Na nawoiu przędzę do wyrabiania nawiiała. *Pilch. Sen. list.* 3, 62. Trzyma śmiertelna kądziel, iako trzeba, swoy dekret, srogą ręką nawiniona. *Bard. Tr.* 394. *Bh.* Návinek, z co nawinięto, das Aufgewickelte). Nawiiać papiloty, u fryzera, włosy skręciwszy, w papier zawinąć, do przypalania. *Mąc. Mšk.* - b) nawinąć *Tr.*, nawichnąć, nie ze wszystkim wywichnąć nogę, rękę, etwas verstauchen, ein wenig verrenken. NAWINĄĆ SIĘ *Rec.*; natrącić się, w ręce wpaść komu, vorkommen, in die Hände kommen, von selbst sich einfinden. Dobrego szukaiąc ledwie naydziesz, ale się samo nawinie. *Cn. Ad.* 170, złego nie kupić). W kray ten wciągnął, burząc, paląc i plundruiąc, co się nawinęło. *Stryik.* 184. Zakazał, żebym się na iego oczy nawinął. *Boh. Kom.* 3, 357. Jeżeli hultaiu, ieszcze mi się raz przed oczy nawiniesz, to cię . . . *Pam.* 83, 2, 178. Zdało mi się, że łzy mu się nawiiały. *N. Pam.* 16, 21, rzuciły mu się, die Thränen drängten sich ihm in die Augen.

NAWIOS *ob.* Nawias.

NAWŁACZANY, - a, - e, kosmaty. *Cn. Th.*, rauh, zottig. Szata kosmata, nawłaczana, kutnerowana. *Cn. Th.* 1103. Jakóż sprawił Jozefowi nawłaczaną suknią. *Biel. Hist.* 16. Koc Turecki nawłaczany ekustronny. *Vol. Leg.* 4, 357. NAWLEC, *cz. dk.*, NAWLEKAĆ *ndk.*, NAWŁOCZYĆ *tant.*, NAWŁACZAĆ *częst.*, *Bh.* nawlikati, nawlikowati; *Vd.* navlezhi; *Sr.* 2. nawlaz; *Rg.* navúchi, navlâcki; *Cro.* navlachim; *Rs.* навлечь, навлещи, навлекать, наволочить, наволакивать; *Ec.* навлачаю, навлекаю, wlekąc naciągnąć, nakryć, zakryć, n. p. Chmura nawlekła na słońce gęste cienie. *Teatr.* 51 *d*, 77, cf. *Rs.* на небо наволокло, beziehen, überziehen. - Nawlec igłę, einfädeln; *Vd.* vdeniti, notervdeniti; *Cro.* fnóram; *Cro.* namizavam, napelyavam konecz ú iglu; *Bs.* udíti konac ú ighlu; *Ross.* вдѣвать нитку въ иголку; вдёрнуть нитку въ иглу; *Ec.* налящами, налящу. Zawłaczać, wtykać nić w ucho iglane. *Cn. Th.* Nawlókszy nitkę w igłę, przeciągay przez dobrą ospę. *Porz. Cyr.* 126. Nawlec piętę u pończochy. *Mag. Mšk.* włożyć na drotach oka pięty. - §. Nawlec na nitkę perły, korale, naciągnąć, nadziebać, auffädeln, aufreihen, *Vd.* nisati, nisgati, nanisgati, nanisati, *Cro.* napelyavam sernye na nit; *Rs.* низать, нижу, нанизать, нанижу, нанизывать. - §. Nawlec czego wiele, przywlec mnóstwo, wlekąc przyciągnąć, nagromadzić, viel zusammenschleppen. - §. Nawłóczyć, nawłaczanym czynić, kosmatym czynić, zottig machen, stricken, wirken. *Tr.* Nawłóczyć pończochy, czapkę. *Tr.* - §. Nawłóczyć się, nawałęsać się. sich genug herumschleppen, herum treiben. *Rs.* наволакаться, наслоняться, налыгаться. NAWLEKACZ, - a, *m.*, który nawleka, der Brzieher, Ueberzieher, Herbeyzieher, *Cro.* navlachitel *superindactor.* NAWŁOK, - u, *m.*, powłoka n. p. na pierzyny, der Ueberzug, der Bettüberzug. *Rs.* наволока, наволочка, (*Rs.* наволокъ łąka nad rzeką namulona; *Cro.* navlâka, kùm sze obruchi natesu na lagev *harpago*, *Bs.* navlake, kalcine, *Sla.* návlacsi, z skarpetki). Poiąłeś bracie nadobną dziewczynę, Wziąłeś w posagu puchową pierzynę, Z kitayki nawłok, a czegoż chcesz bracie, Kiedy sypiacie smącznо na bławacie? *Bratk. J* 3 *b.* Nawłók ciał skamieniałych kamienna, *Rs.* напластъ. NAWŁOKA, - i, ż., u sieci powróz gruby, na który się sieć nawłóczy. *Włod.*, die Netzleine, worauf das Fischernetz gereiht ist. Sznurek, na ktorym worek iaki nawłóczony. *Tr.*, das Einreihband, Einziehband an einem Beutel.

NAWOD, - u, *m.*, *Bh.* nawod, powod, nawodzenie, poduszczenie, nastroienie, narządzenie, naprawa, die Anleitung, Verleitung, Anreitzung. Grecy z nawodu i porady Temistoklesa umyślili bronić się Persóm. *Biel. Św.* 25 *b.*, *ib.* 185 *b.* Woynę podnieśli z nawodu Matyaszowego. *Bielsk. Kr.* 409. Odstawali poddani od Władysława, z nawodu Wszebora i Duńskiego. *Bielsk. Kr.* 91. - §. nawod, rozpoczęcie, zawod na nowo, das Anfangen von Neuem. Naprzód zebranie historyi czytać, potym obszerną tęż historyą drugim nawodem. *Mon.* 65, 255. cf. zawod.

NAWODNY, - a, - e, na wodzie będący, auf dem Wasser sich aufhaltend. Żołnierze nawodni, *classiarii. Mącz.* Obóz nawodny do Włoch przewieźć, *classem in Italiam traicere. ib.*, *Terrenum itèr* poziemna droga, to iest, nienawodna. *ib.* Nawodne ptastwo, żęsi, z przebywaiące na wodzie. *Dicz.* 24. Nawodna mucha *tipula solstitialis*, *Rs.* кохра. Nawodne miasto, z nad wodą leżące,

wodą otoczone. *Duds.* 24.; mit Waſſer umgeben. NAWODNIĆ *cz. dk.*, wodą okryć, oblać, überſchwemmen, *Vd.* navodeniti, *Rs.* наводнить, наводнять. NAWODZĘ *ob.* Nawieźć. NAWODZICIEL, - a, *m.*, naprowadziciel, co na co nawodzi, *Sr.* 1. nawodźwać; *Vd.* navodnik, navishar; *Rg.* navoditegl; der einen wo- rauf hinführt, der Führer, Leiter. Nazową cię naprawcą rozwalenia, i nawodzicielem ścieszek dla mieszkania. *Bud. Jes.* 58, 12, przeprawca ścieszek. *Bibl. Gd.*). NAWOIOWAĆ się *recipr. dk.*, dosyć powoiować, ſich ſatt kriegen, den Krieg ſatt bekommen. Żołnierze Skanderbe- ga, gdy się do woli nawoiowali, do obozu się wracali. *Baz. St.* 92. NAWOIOWY, - a, - e, do nawoiu należący, den We- berbaum betreffend. Nawoiowe płótno, z na nawoiu zwinięte. *Wlod.* NAWOŁAĆ czego wiele *cz. dk.*, wołaiąc zagromadzić, viel zuſammen rufen, *Vd.* naklizati). Żołnierze uciekaiące widzi nienawołane. *Tward. W. D.* 32, których się nie dowoła). NAWOŁAĆ się, *F.* Nawoła się *Rec. dk.*; wo- łaniem namordować się, ſich müde rufen, ſich abſchreyen. *Tr.*, *Bh.* nawolatiſe. **NAWOŁOMNY, - a, - e, - ie *adv.*, łamiący czyli roz- biiaiący nawy, ſchiffbrechend. Nawołomne morskie prze- był nory, *navifragum fretum*, *Zebr. Ow.* 347. NAWONIAĆ się czego *recipr. dk.*, woniaiąc nasycić się, ſich ſatt riechen. Day mi się w sobie nabyć do sytości moiey, A niechay się nawoniam téy wonności twoiey. *Papr. Kol. G.* (*Rs.* напонять насмродить). NAWOSKOWAĆ, *F.* nawoſkuie; NAWOSZCZYĆ, *F.* Nawo- szczy *act. dk.*, Nawoszczać, Nawaszczać *ndk.*, *Bh.* nawoſtos vati; *Rg.* navoctitti; *Rs.* напощить, напащивать, на- пакснть; напа́щивать; woſkiem napuszczać, mit Wachs überziehen, wichſen. *Cerare*, *incerare*, nawoszczyć, owo- szczyć. *Mącz.* Nić dobrze nawoſkowana. *Pers. Cyr.* 2, 29. NAWOY, - oiu, *m.*, utok, der Weberbaum; wał tkacki, na którym przędzę do wyrabiania nawiiaią. *Ot. Ow.* 216, *Pilch. Sen. liſt.* 3, 62. *Boh.* vratidlo; *Sr.* 1. nawoina; *Rg.* vratilo; *Cro.* vratilo (*Cro.* navoy *inductio*); *Ross.* навой, орудіе (ст. оręż, narzędzie; *Rs.* напойникъ krą- żek klubowy). Oszczepisko Goliata było iako nawoy tkacki. *Radz.* 1 *Sam.* 17, 7. - §. *post.* Ta która z złotey kądzieli Życia twego nici przędzie, Jeszcze nawoiu na wiele, Jeszcze na długi wiek będzie. *Karp.* 4, 55, t. i. wątku, noch viel Fäden, noch viel Materie. NAWÓZ, - u, *m.*, *Bh.* nawoz; *Vd.* navoshnja, navoseuje, napel, gnojenje, gnojina; *Ec. et Rs.* навозъ всякій, чёмъ ямы засыпаютъ; гной, помойло, to czym doły, rowy, przerwy, zasypuią, wyrównywaią. *Cn. Ih.* zuſammengefahrner Schutt, zum Ausfüllen, Ausſchütten. - §. gnoy nawieziony, der Dünger. Nawozy oborne, ſtaienne, chlewne, owczarne. *Haur. Sk.* 30. Margiel przedziwnym iest nawozem. *Kluk. Rosl.* 3, 177. Nagnoić nawozem, nawozić Ross. унавозить, унавоживать. NAWOŻĘ, NAWOZIĆ *ob.* Nawieźć. NAWOŻNY, - a, - e, nagnoiony, n. p. Ziemia nawożna i tłusta. *Syr.* 1164; *Rs.* навозный. NAWOZOWIEC, - wca, *m.*, mucha, *musca ſtercoraria*, die Miſtfliege, Schmeißfliege, iaia kłada w gnoiu, koło którego całe lato się bawi. *Ład. H. N.* 112; *Kluk. Zw.* 4, 392. NAWOZICIEL, - a, *m.*, który nawozi, der Zuſammenſchütter, Düngerführer, *Vd.* navosnik. NAWRĄBAC *act. dk.*, *Bh.* nawraubiti, z *ſtriare*, *incidere*, einkerben. NAWRAŻAĆ *Act. dk.*, *Boh.* nawrazeti, z *multos clauos incidere*, wiele powrażać, powbiiać, viel hinein drängen, treiben, ſchlagen. NAWROCIĆ, *F.* Nawróci *Act. dk.*, NAWRACAĆ *ndk.*; *Bh.* nawraćeti, nawratiti, nawracowati; *Slo.* nawracugi; *Sr.* 2. pobroſchiſch; *Sr.* 1. wobrocjić; *Vd.* naoberniti, vtratiti, gornaoberniti; *Be.* navrachjati, navarnuti, navrrinuti, naver- nuti; *Cro.* navrácham; (*Ec.* напращати, напращати, напращаю przywrócić do pierwszego ſtanu, *Rs.* напоро- тить, напорачивать narzucić, nałożyć; przybić do lądu). nawracać co, z kierować czym, nanosić czego. etwas umwenden, wohin wenden, wohin kehren. Nawró- cenie nic innego nie ieſt, iedno *mutatio ſitus*, odmiana położenia, gdy to co po prawéy ſtronie leżało, będzie po lewéy, a co po lewéy po prawéy, co na przodku, to nazad póydzie, co wzgórę to na dół. *Birk. Ex. G.* 2. Niech nawróci ſtangret. *Tr.* der Kutſcher ſoll umwenden. Gdy rzéka była wezbrała, nie śmiał się przez nię ważyć, i nawrócił ku domu. *Bzop.* 113. Nawrócić się, z obró- cić się na drugą ſtronę, ſich umdrehen, umwenden; *Slo.* nawrátiti ſe *redire*. Gdy się nawrócił Dawid, zabiwszy Filiſteusza, wziął go Abner, i przywiódł przed Saula. 1 *Leop.* 1 *Reg.* 17, 57. Szyią mi się z ciężkością przy- chodzi obrócić, Aż się wszyſtek iako wilk sam muszę na- wrocić. *Prot. Kont. A* 3 *b.* - §. Nawrócić gdzie, dokąd, z udadź się tam, obrócić się tam, wohin zurückkehren. Wziął nowinę o nawróceniu iego do Rzymu. *Wys. Aloy.* 351. *Cro.* navrachatisze z wstępować gdzie. - §. *theolog.* nawracać grzesznika, heretyka, z na dobrą drogę go wra- cać, *Vd.* preberniti, preoberniti, einen Sünder, einen Ketzer bekehren, ihn wieder auf den rechten Weg bringen. Żaden tego nie nawróci, od kogo bóg twarz odwróci. *Rys. Ad.* 81. Heretyk, chce-li się prawdziwie nawrócić, niechay żałuie za to, że kiedy po heretycku wierzył. *Birk. Ex. G* 2 *b.* Jagiełło kazał nawracać lud na wiarę chrze- ściańską. *Bielſk.* 233. Dawni monarchowie mieli za ia- kowąś pobożność, nawracać mieczem pogany. *Nar. Hſt.* 4, 88. Jagiełło wielką pilność uſtawicznie czynił w na- wracaniu pogaństwa do chrześciaństwa. *Stryik.* 445. *Slo.* obráceni; *Slo.* obrátjenje). - Chryſtus na upad wielom po- łożony; dla ich nienawrócenia. *Bial. Poſt.* 129, zatwardzia- łości). - Nawrocić się, *per excellent.*, katolikiem zoſtać, katholiſch werden. NAWROCICIEL, - a, *m.*, co na wia- rę, cnotę ludzi nawraca, *Vd.* prebernenik, prebernjar; *Rs.* обращатель; der Bekehrer. *Tr.*; *Cro.* navrachàvecz *diuerſitor*. NAWRÓCICIELKA, - i, ż., die Bekehre- rinn. NAWROT, - u, *m.*, Nawrócenie, Nawracanie, das Umwenden, Umkehren. Nawrot wozu. *Tr.* Rzéka ta trudna do nawigacyi, i niepośpieszna, dla wielkiego krążenia i nawrotów. *Boter.* 159. *ib.* 211, dla kołowania, zakrętów, Drehungen, Windungen, Krümmungen. - b. powrót; das Zurückkehren, Zurückkommen, Wiederkom- men. Kazimierz z Malborka nawrotu do Polſki przybli- żył. *Krom.* 725, *reditus*). Raz ucieklszy, iuż żadnego nawrotu nie maią. *Kanc. Gd.* 218. Bywaią też zimnice nawrotami powracaiące. *Pers. Lek.* 95. - §. nawrot,

s powtórny ras, powtórzenie, die Wiederholung. Z pierwszey żony (bo z Chmielowską drugim nawrotem żył niepłodnie) syna spłodził. *Niss.* 1, 176, drugim nawrotem z Kisielnicką zrodził córkę. *ib.* 187, *secundo voto.* Nie chce prawo, aby winowayca za tenże wyſtępek powtórnie odpowiadał, lub drugim nawrotem był karany. *Oſtr. Pr. Kr.* 2, 157. Wiek Jagiellów, wiek dla nauk złoty, Pod ich potomkiem zda się iść w nawroty. *Zab.* 8, 30, *Skrzet.*, wracać się, powracać, zurückkehren. – §. nawrót, przywrócenie, nagrodzenie, za dosyć czynienie, das Wiederersſtatten, Wiedergutmachen, Vergüten, Ausgleichen. Choćbyś dobył miecza na przyiaciela, nie rozpaczay, bo ieſt nawrót. *W. Syr.* 22, 26, ieſt droga do uśmierzenia. *Bibl. Gd.*). – §. Nawrót słońca, s die Sonnenwende, *solſtitium*, roku czas, którego się słońce znowu nam zbliża, albo znacznieiy oddala; n. p. O wilgotne nawroty słońca, a pogodne zimy, proście oracze. *Otw. Wirg.* 378. – §. *theolog.* nawrot, nawrócenie się ku dobremu, ku prawdziwey wierze, die Bekehrung. Oycowie sądzą Zacheusza tego, że ieſt nawrotu przykład prawdziwego. *Leszcz. H. T.* 642. – §. *Botan.* Nawrót, słonecznik, podrożnik, brodawnik, brodawiec, oblubienica słoneczna; ziele to kwiatem swoim cały dzień się za słońcem nawraca; gatunek szczodrzenicy, *Cytiſus Auſtriacus. Kluk. Dyk.* 1, 179; *chondrilla*, klein Sonnenwirbel, Warzenkraut. *Urzęd* 163; *Sien.* 61. Nawrót *lithospermum. Jundz.* 151, *Syr.* 1529. *Rs.* воробьиное сѣмя, – *poet.* Piękność całowiekiem tak władnie, iak słońce wonnym nawrotem. *J. Kchan. Fr.* 19.

NAWROTNY, – a, – e, – ie *adv.*, nawracaiący, rückkehrend, rückkehrs, *Slo.* nawratitedlný. Słońce się pomyka *a tropico cancri* od letniego nawrotnego koła, *ad tropicum capricorni* do ozimego nawrotnego koła. *Otw. Ow.* 53, die Wendezirkel. Nawrótnie, powtórnie. *Chod. Koſt.* 82. – §. wracaiący się, n. p. *oppos.* Chwile nienawrotne. *Zab.* 9, 236, *Eys.* nie mogące być nawrócone, przywrócone.

NAWROŻYĆ *cz. dk.*, wiele powróżyć, viel prophezeyen, (*Ross.* наворáживать, наворожить s nacarować), Nawróżyć się *recipr. dk.*, ſich ſatt prophezeyen.

NAWRZEĆ, nawrzał, *F.* nawre *Med. dk.*; *NAWRAĆ, NAWIERAĆ *ndk.*, *Bh.* nawriti; *Cro.* navrénye *ebullitio.* wpiiać w się czego, osobliwie mowi się o naczyniach, które od warzenia nieiaki smak lub przysmrodek niewygubiony, przyymuią (in ſich hinein ſieden), durch Sieden einen Geruch, Geſchmack bekommen oder annehmen, einſaugen, einziehen. Mięso nawrzałe soli, octu. *Tr.* Czego nowa ſkorupa nawre raz, tym na ſtarość śmierdzi. *Petr. Ek.* 101, *quo semel imbuta teſta.* Długo trwa, wierz memu słowu, Czego garnek nawre z młodu. *Eraz. Ob. B.*, *Slo.* čím hrnec nawre, tím aj ſa rozbige páchnè. Świeża ſkorupa tłuſtością smrodliwą, nawrzała, ſtarą przywarą woniała. *Stryik.* 382. Czego garki nawraią, taki zapach maią. *Star. Vot. C.* Jakim smrodem to dawno nawrzało, Podobno iuż tak wiecznie tym będzie śmierdziało. *Rey. Wiz.* 78. Nie odmieni niecnoty, którey nawrzał z młodu, Jeszcze się ciśnie do niey, by wieprz do wychodu. *Papr. Kol. T* 4 *b.* Iż był w młodości swoiey woli nawrzał, W ſtarości się nikomu zachować nie umiał. *ib. O.* Za apoſtołów byli zacy, którzy będąc nawrzałymi faryzeyſką nauką, ſakonne ceremoniie z ewanieliią ſtaczali. *Gil. Pſt.* 49 *b.*

*NAWSKROSŁUSKA, – i, ź., ryba Azyańſka wyborna, ryba Grecka z morza Karpatſkiego, *elops. Cn. Th.* 961.

NAWSTECZ *adv.*, na wſtecz, w zad, nazad, zurück. Odtąd wielo uczniów iego poszli nawſtecz. *W. Jan.* 6, 66.; *not.* „opuścili go".

NAWSZYĆ kogo, *F.* nawszy *Aot. dk.*; wszów nabawić kogo, einen mit Läuſe anſtecken, voll Läuſe machen. *Tr.* NAWSZYĆ SIĘ *Rec.*, s NAWSZEĆ, *F.* Nawszeie *Neutr.*, voll Läuſe werden. – *transl.* Wszyſtkim złym się *nawszeły obyczaie. *Ryb. Gęsl. C* 3, t. i. zaraziły.

NAWTYKAĆ *cz. dk.*, wiele powtykać na czym, viel einſtecken. Kruk nazbierawszy piórek innych ptaków, nawtykał ich między swe. *Ezop.* 67. Włos u wąsa by szczeć nawtykana, *Jan. Oksz. C* 2.

NAWY–, z *Bh.* nawy . .; *duae praepoſitiones inſeparabiles, praemiſſae verbis, exprimunt coniunctam ſignificationem univsique ſerwientem; Verba talia ſignificant actionem iteratiue finitam.* (cf. napo – –, cf. pona – –; cf. sapo . . .). NAWYBIERAĆ *Act. iterat. dk.*, *Boh.* nawybírati, doſyć powybierać, genug zuſammen aufſuchen. Nawybierawszy ſztuk wielkich żelaznych, rozpalić je aż do czerwona w oszowie. *Torz. Szk.* 243. (NAWYĆ się *recipr. dk.*, wyiąc zmordować się, ſich ſatt und müde heulen; *Rs.* навыться). – NAWYCIĄGAĆ *Act. Jterat dk.*, *Bh.* nawytahowati, wiele powyciągać, viel zuſammen herausziehen. NAWYDZIERAĆ, *F.* nawydzieram *Act. Jterat. dk.*; wiele powydzierać, viel erpreſſen, entreiben. Nakradłszy, nawydzierawszy, nałupiwszy. *Bud.* 3 *Esdr.* 4, 24. Co z krzywdą nawydzierał, to mu też wydzierać poczęto. *Psalmod.* 43. Wiele pieniędzy od kupuiących nazbierali, abo raczey nawydzierali. *Grod. Dis. E* 4. NAWYDZIWIAĆ się, *F.* Nawydziwia się, nad kim, *Rec.*, do woli się napaſtwić, zur Genüge ſein Müthlein kühlen, *ob.* nazdziwać) Krzyżacy, gdy się iuż do woli nad Polską nawydziwiali, do Pruſs odchodzą. *Krom.* 535. NAWYGANIAĆ *Act. Jter. dk.*, *Bh.* nawyhaněti, wiele powyganiać, viel zuſammen hinausjagen.

NAWYKNĄĆ, *F.* Nawyknie *Med. idntl.*, Nawykać *ndk.*; *Bh.* nawyknauti, nawykati; *Sr.* 1. nawojam se (nawuknuti, nahnuku nauczyć się); *Vd.* se navaditi, se navajeto (cf. wada; *Vd.* se navuzhiti z nauczyć się); *Cro.* navaditisse, navagyujemsze, obiknujem (navuchitisze z nauczyć się); *Bs. et. Rg.* obiknutise, cf. obyczay; *Rs.* навыкнуть, навыкáть nawyknąć, 2. nauczyć się); przywykać do czego, wkładać się, wprawiać się, wciągać się, nabywać zwyczaiu, etwas gewohnt werden, ſich daran gewöhnen. Czego z młodości nawykł, swoie czyni ſtary. *Pot. Jow.* 2, 63, cf. czego nowa ſkorupa nawrzała). Do czego się iuż nawykło, tego się nie chce porzucić. *Mon.* 71, 361. Nawykły być iednakim. *Pilch. Sen. liſt.* 258. Pospolicie tak śpiewa, iak nawykła wrona, *Papr. Pr. C* 4. Nieprzyiaciół wszyſtkich nie wykorzenił, aby się żydzi do boiu ćwiczyli, i rycerſkiego rzemiosła nawykali. *Star. Ryc.* 7. Chciał spraw pod tobą nawykmąć Marsowych, Tak dobrym miſtrzem. *P. Kchan. Jer.* 199. Witold w Prussiech mieszkaiąc, po Niemiecku nawykł. *Bielſk.* 233, t. i. nauczył się). Nie umiała inakszego ięzyka iedno Niemiecki; wszakże za ośm niedziel nawykła po Polſku, gdzie się temu wszyscy dziwowali. *Stryik.* 481. Szkodliwych rzeczy uczą się, i

nawykaią. *Zebr. Zw.* 158. – §. Chiron Doktor nawykł leczyć ludzi, tak iż dwu wrócił od śmierci na prośby Dyany. *Biel. Hft.* 22, umiał.

NAWYLICZAĆ, *F.* Nawyliczá *Act. iter. dk.*; iak naydokładniey wszystko po iednemu powyliczać, alles haarklein herzählen. *Tr.* cf. nawypowiadać.

NAWYŁUDZAĆ, *F.* nawyłudza *act iter. dk.*; bardzo wiele powyłudzać, viel ausklocken, abklocken.

NAWYMYŚLAĆ, *F.* nawymyśla *Act. iter. dk.*; wiele powymyślać, viel erdenken, erdichten. Nawymyślałeś wiele sztuk. *Gil. Kat.* 296.

NAWYNOSIĆ *Act. Iter. dk.*, *Bh.* nawynaſſiti, wiele powynosić, viel zuſammen hinaus tragen.

NAWYPOWIADAĆ, *F.* NAWYPOWIADA *Act. iter. dk.*, wiele nagadać, einem vieles vorſagen, vorreden. Wieleśmy mu rzeczy nawypowiadali, cale dla niego nowych. *Teatr* 19 *c*, 54.

NAWYTRZĄSAĆ, NAWYTRZĘSAĆ *Act. iter. dk.*, wiele potrząsać, viel nach einander heraus rütteln und ſchütteln. Wiele głodny literat nowin nawytrząsa, Nim się zjawi na stole tłusta sztuka mięsa. *Nar. Dz.* 3, 120. My się lubim pokłócić, powadzić, nawytrząsać pod nosem; ale żeby zabić, rzadkie tego przykłady. *Teatr* 43 *c*, 126.

NAWYWOZIĆ *Act. Iter. dk.*. *Bh.* nawywaſeti, wiele powywozić, viel zuſammen ausfahren, ausführen.

NAWZAIEM *ob.* Wzaiem.

NAY – –, *NA – . . , *ob.* Na –

2. *NAYDA, – y, *ż.*, nalazek, nalezienie, das Finden, der Fund. Szczęśliwa nayda po nieszczęsney zgubie. *Pocicy* 89. NAYDĘ *ob.* Nachodzić. NAYDĘ, NAYDUIĘ *ob.* Należć. *NAYDUCH, *NAYDUK, – a, *m.*, naleźca, *Cro.* nahajavecs, nayditel, nahoditel, der Finder. O dwu nayduchach, co idąc w drogę, nadeszli konia; – rzekł nayduch do towarzysza: biada nam! *Exop.* 84. Ten nayduk taki, co się nie wiem z iakich puszcz wyrwał, . . *Jan. Oksz. D b.* – w *rodz. żeńſk.*, *Cro.* nahajavka, nayditelicza, nahoditelicza.

NAYGRAWAĆ *ob.* Nagrawać. *NAYGRZYSKO, *NAIGRZYSKO, – a, *n.*, nagrawanie, igra, urągowisko, Verſpottung, Verhöhnung. Którzy się naigrzyſki i fukaniem nie nkarali, doznali sądu bożego. *Leop. Sap.* 12, 26.

NAYGORSZY, NAYIAŚNIEYSZY, NAYLEPSZY *ob.* Gorszy, Jasny, Lepszy.

NAYMACZ, – a, *m.*, naiemnik, pan który rzeczy swey komu naymuie do używania. *Cn. Th.*, der Miethlaſſer, Vermiether, Verpachter. Naymacz tego ma patrzeć, któremu czego wynaiął. *Chel. Pr.* 132. *Sr.* 1. pjenaymar, nayownik; *Rg.* nâimalaz, naajmenik, najmitegl; *Vd.* najemavez, najemaus, najemar, namitnik, samitnik, vunsavdinjavez; *Rs.* наéмщикъ; który co swego komu na zrobienie ogołem naymuie *C. Th.*, der Bauherr etc., der Verdinget, der eine Arbeit bedingt. – 2. który od kogo naymuie czego do używania *Cn. Th.*, der Miethsmann, der Pachter. Naymacz, zakupnik dóbr pospolitych, ceł, żup, gór, młynów. *Cn. Th.* – 3. Naymacz, z który się co komu zbudować, zrobić ogołem swym kosztem podeymuie. *Cn. Th.*, der Uebernehmer einer Arbeit, der ſich zu etwas verdingt. NAYMIT, – a, *m.*, naięty robotnik, der Miethling; *Rs.* наймúтъ, мéздникъ. Tych, których do roboty abo posług naymuiemy, nie mamy zwać sługami, ale naymitami albo pachołkami. *Petr. Ek.* 115. Klassa robotników i naymitów, co się do robot wszelakich naymuią. *Petr. Pol.* 349. Prosty naymit. *Sim. Siel.* 80. Liczbę rzemieślników naymitami se swey szkatuły pomnożył. *Nar. Tac.* 2, 427. Duma kraiem wichrzyła, a szlachcic szoſtawał podłym u niey naymitem. *Zab.* 15. 298. Uczyciel niedbały, naymit, a nie paſters owiec. *Smotr. Lam.* 24, *Smotr. Ap.* 14. NAYMITOWY, – a, – e, od naymita, Tagelöhners. Naymitowe to ieſt dzieło. *Smotr. Ap.* 14.

NAYMNIEY, NAYMNIEYSZY *ob.* Mniey, Mnieyszy. NAYMUIĘ *ob.* Naiąć. NAYPRZÓD *ob.* Naprzód. NAYŚĆ *ob.* Nachodzić. NAYRZEĆ *ob.* Naglądać. NAYWIĘKSZOŚĆ *ob.* większość. NAYWYŻSZOŚĆ *ob.* Wyższość.

NAZABIIAĆ *ex. iterat. dk.*, wiele pozabiiać, viel zuſammen umbringen. Ten kochany rycerz, iak z rejeſtru wyliczał tych, których nazabiiał dla swego tryumfu. *Mon.* 74, 46.

NAŻĄĆ *ex. dk.*, nażynać *ndk.*, dosyć użąć, genug mähen, erndten, abhauen, *Bs.* nasgetti, *Rg.* naxetti, naxgnijvam. *Cro.* nasinyam; *Ross.* нажáть, нажну, нажинать.

NAZACIĄGAĆ, *P.* Nasaciąga *Act. dk.*, wiele pozaciągać, viele in Dienſt nehmen. Jak mu się wróciła fortuna, nazaciągał chłopstwa bardzo wiele. *Bard. Luk.* 20.

NAZAD *adv.*, z wzad (*ob.* zad), w tył, zurück, in Rücken. *Boh.* nazad, nazadek, zpět; *Slo.* nazad, spátkem; *Sr.* 1. zadè, ſaſo (cf. zaś; zabde *poſt*), woſpat, ſwopeczijzu; *Sr.* 2. ſlétk, naſlétk, naſlétku cf. pośledz); *Crn.* nasaj, sad, sadej, odsád, odsadej; *Vd.* nasaj (z po), sad nasai, odsàd, nasad, snak, za sebo, ritenſki (cf. rzyć); *Cro.* nazad, nayzad, natrag; *Sla.* natrag; *Bs.* nazad, nazada, natragh, uzatrah; *Rg.* nazáda, (nazádak *detrimentum*), natrágh; *Rs.* назáдъ, зáдомъ, назади, озáдъ, обрáтно, вспять. Przeciwko woli bożey rozumy nasze zoſtaną nazad. *Gor. Dz.* 28. *Vd.* sadſtati; nie nadążaią). We wszyſtkich tych sztukach dworzanin niechay nazad nie zoſtaie. *Gor. Dw.* 33. Wyprawił się prędko, nie czekaiąc tych, którzy nazad byli. *Bielſk.* 74. Ludzie naprzod i nazad idący, wołali Hosanna. *Sk. Kaz.* 148. Tym darem zoſtawił nazad Eschines pańſkie serce Alcybiadowe. *Gor. Sen.* 25. – b) Nazad *adiunctum verbis*, z od . . .; wieder zurück, n. p. nazad dadź, z oddadź; nazad zanieść, z odnieść.

NAŻĄDAĆ się *Recipr. dk.*; dosyć długo żądaiąc wyglądać, ſich müde ſehnen, vor Sehnſucht ermüden. Com się natrudził, com się nażądał, ażebym ciebie oglądał. *Kniaź. P.* 2, 192.

NAZADAWAĆ *Act. iter. dk.*; wiele pozadawać, viel verurſachen. Nayokrutnieyszych mi mąk nazadawawszy, wolno nie wypuścił. *P. Kchan. Orl.* 1, 243.

NAZAIUTRZ *adv.*, (*etym.* iutro); *Bh.* nazeytrj; *Slo.* nazegtrj; *Sr.* 1. zayutſiſchim; *Bs.* sjuttra dan, drugghi dan; *Rs.* зáyмрiе; *Ec* нay'мрiе, нay'мрeй; dnia następuiącego, folgenden Tages, den Tag darauf, den Morgen darauf. Nazaiutrz (*dzień) przed śniadaniem, prowadzę go na spacyer. *Mon.* 65, 248. Gdy było nazaiutrz, zawarł się legat z królem. *Bielſk.* 380. NAZAIUTRZE, – a, *n.*, *Subſt.*, *poſterum* dzień iutrzeyszy. *Włod.*, der

morgende Tag; *Bh.* zeytrek. NAZAIUTRZNY, Zaiutrzny, - a, - e, do iutra należący. *Włod.*, den morgenden Tag angehend.

NAZAKŁADAC *cz. czfil. dk.*, dosyć pozakładać, genug zuſammen anlegen, ſtiften, errichten. Władysław kościołów nazakładał. *Biel. Sw.* 175.

NAŻALIĆ się *recipr. dk.*, wiele się żalić, poſkarżyć, genug klagen, ſich beklagen, *Rs.* нажáловаться. NAŻAŁOWAC się *recipr. dk.*, żalu się nakarmić, ſich ſatt bedauern, (*Rs.* нажáловаться ſkarżyć się).

NAŻARTOWAC się, *F.* nażartuie się *Rec. dk.*; do woli pożartować, zur Genüge ſcherzen, ſich luſtig machen über etwas. *Bh.* nadowaditi ſe, *Ross.* нашутить, нашучу. Nażartowałem się z oney ſtaruszki. *Mon.* 65, 642.

NAZAWODZIĆ się *recipr. czfil. dk.*, wiele się nasilić, zawodzić, ſich viel und ſtark anſtrengen. Wiatry darmo się nazawodziwszy nieba doyść świebodnieyszego, ziemię ciągłą rozdęły *Zebr. Ow.* 384 *luctari.*

NAZBIERAC, *F.* Nazbiera *Act. dk.*; wiele pozbierać, viel zuſammen ſammeln, zuſammen bringen; *Vd.* nabrati, nabirati, gornabrati, noterabrati, noterspraulati; *Sr.* 1. nazbiru, nazbiram; *Rs.* наискáть, наищу. Kruk nazbierawszy piorek innych ptaków, nawtykał ich między swe. *Exop.* 67. Wiele pięniędzy od kupuiących nazbierali, abo raczey nawydzierali. *Grod. Dys. E* 4. Kiedyć weźmie odemnie pieniądz, od drugiego pieniądz, nazbiera-ć mu się. *Sekl.* 104. NAZBIERACZ, - a, *m.*, który nazbiera, der Zuſammenſammler, *Vd* nabiravez, naberash.

NAZBIIAC się *recipr. czfil. dk.*, do zmordowania się pozbiiać, ſich ſatt und müde herumſchlagen, todt ſchlagen, morden. Turczyn gdy tak po ukrainach waszych do woli się nazbiia, na oſtatek na gardle osiędzie waszym, *Jan. Oksz. B* 3 *b.*

NAZBYT *Adv.*, zbytnie, więcey i bardziey niż należy, *Bh.* nazbyt, *Cro.* prevèch, preodviſse; zu ſehr, zu ſtark, zu viel. Poczekam, aż mię Bóg lepiéy wspomoże, ieszcze teraz nie mam nic nazbyt, z czegobym mógł kościołowi dobrze uczynić. *Dambr.* 212. Szczęśliwy kto między tym dwoygiem: „nazbyt i bardzo mało", śrzodek należyty zachownie. *Zab.* 6, 115 *Min.* Jednemu nazbyt, a drugiemu nic. *Rys. Ad.* 21. Nigdy u nas niedosyć, chyba kiedy nazbyt, Nazbyt sług, nazbyt potraw, nazbyt koni i psów. *Opal. Sat.* 99. Kto nazbyt dobrze co chce mieć, gorzéy mu się trafia. *Cn. Ad.* 1051, słodkość zbytnia w gorzkość się obraca; Zbytnie rzeczy nieprzyiemne; cf. chłóſtał, chłóſtał; cf. ſtrugał, ſtrugał; cf. miara). Równie niebezpiecznie, bydź nazbyt prędkim, iako i nazbyt opieszałym. *Zab.* 13, 430. Kto nazbyt ciągnie, prędko zerwać musi. *Fred. Ad.* 86. Dosyć aż nazbyt tego. *Groch. W.* 528, bis zum Ueberfluſſe (cf. aż).

NAZDOBYWAC, *F.* Nazdobywa *Act. iter. dk.*; wiele podobywać, viel erobern, einnehmen. Ten do dziedzictwa swoiego z macierze Nazdobywał państw i miaſt możnych wiele. *P Kchan. Jer.* 13. *Chodk, Keſt. epigr.*

NAZDRADZAC, *F.* nazdradza *Act. Dk.*; wiele poszdradzać, viele nach einander betrügen. Wieleż to iuż twoy Pan kobiet nazdradzał? *Teatr* 22, 46.

NAZDYCHAC, *F.* Nazdycha *Neutr. dk.*; licznie poszdychać, zahlreich krepiren. Co koni nam nazdychało! *Teat.* 24, 160.

*NAZDZIAC, *F.* *Nazdzieie *Act. dk.*, *NAZDZIEWAC *ndk.* n. p. Będzieć nazdziano imie nowe, które uſta pańſkie nazowią. *W. Poſt. Mn.* 55, t. i. nadane, es wird dir ein neuer Name gegeben werden; pf. dziać komu). Przy chrzcie nazdziewią dzieciom imiona. *W. Poſt. W.* 3, 248.

*NAZDZIWAC (*ob.* Nawydziwiać się), *Act. dk.*; napaſtwić się, nazbroić, viel Unfug treiben. Nieprzyiaciele nad ludźmi niewinnemi nazdziwawszy, do domów uſtępowali. *Krom.* 518.

NAZDRZYK, - a, *m.*; *Tr.* ziele *saxifraga*, Steinbrech; *ob.* łomikamień.

*NAZĘBEK, - bka, *m.*, *Rs.* назубокъ pilnik, do wypiłowania zębów w pile, die Sägefeile.

NAŻEBRAC, *F.* nażebrze, *Bh.* nażebrati, *Act. dk.*: *Rs.* напросить, напрáшивать, wiele pożebrać, nach einander zuſammen betteln. Wezbrał się przeciw niemu Konradyn, posiłków i tu i owdzie nażebrawszy. *Birk. Zam.* 29.

*NAŻEGAC *cz. dk.*, napalić, dosyć pozażegać, genug anſtecken, anbrennen; *Vd.* nashgati; *Bs.* nasgecchi, nagoriti; *Cro.* nasisem, nasgalszem, nasganie; *Rs.* нажечь, нажигáть.

NAŻEGLOWAC się *recipr. dk.*, do sprzykrzenia sobie pożeglować, ſich müde und ſatt ſchiffen, *Vd.* najadrati.

*NAŻELEC, *F.* Nażeleie *Neutr. dk.*, n. p. Gdy iuż drwa w *wierzchim garńcu *nażeleią, *odprzętnisz ogień. *Sien.* 524.

NAZEWNĄTRZ *ob.* Zewnątrz.

NAZGRZYTAC, *F.* Nazgrzyta *Act. dk.*; wiele pozgrzytać, viel mit den Zähnen knirſchen. Nagami natupa, zębami nazgrzyta. *Teatr.* 6 *b*, 7.

NAZIĘBIC, *F.* naziębi *Act. dk.*, Naziębiać *ndk.*; czynić, że co naziębnie, kühle machen, verkälten machen; *Etym.* zimno); Naziębić się, z NAZIĘBNĄC, ſich verkälten; *Rg.* nazębſti; *Bs.* nazebſti, nahladitise, ohropotiviti, naſtinnuti; *Cro.* nazebújem, nazimujem). Anim nogą z izby nie wyszła, iakem ia się mogła naziębić? *Perz. Lek.* 346. Naziębione z wiatru rany, ból wielki mu czyniły. *P Kchan. Jer.* 255. Naziębienie *Bs.* nazèba, *Cro.* nazeba.

NAZIELENIC *cz. dk.*, zielonym uczynić, namalć, grün machen, *Rg.* naselenitti.

NAZIEMNY, - a, - e, *oppos.* pod-ziemny.; auf der Erde befindlich; *Ec.* наземный; cf. ziemny.

NAZIERAC, nayrzeć *ob.* Naglądać. NAZIEREK, - rku, *m.*, nazieranie, naglądanie, patrzanie z góry na dół, abo bokiem, zyzem, das Herabſchauen, das Seitwärtsſchauen, das Hinſchielen. Sam Jan i Piotr, bo in i uczniowie uciekli, Z daleka się nazierkiem za Jezusem wlekli. *Pot. Zac.* 49. Rodzina i krewni, tylko zaglądaią nazierkiem, z wierzchu płaczem pokrywaiąc chciwość puściznу. *Psalmod.* 51. Niech się zazdrość, w nazierki idąc za nią, puka. *Pot. Pocz.* 620.

NAZIEŻDŻAC się. *F.* Nasieżdża się, *Rec. dk.*; z wszyſtkich ſtron posieżdżać się, von allen Seiten zahlreich zuſammen gefahren oder geritten kommen.

NAZIMIEC, - mca, *m.*, NAZIMEK, *m.*, młode zwierzątko, cielę, wieprzek co się iuż zimę iednę chowało; ein junges Stück Vieh, ein Kalb, ein Schwein etc., das ſchon einen Winter durchlebt hat. (cf. latoś, iarlik, łonszczak). Niedźwiedź głodem przymuszony, porwie i w las unosi *nazimca młodego, kwiczącego i ſtado zwoływaiącego. *P Kchan. Orl.* 351a. - *ſ. Nazima; *Sr.* 2. *etc.* naſimma iesień, *q. v.*

NAŻŁOBIĆ *cz. dk.*, na czym wyżłobić, wydrożyć, **mit auf aushöhlen, eingraben**, *Ross.* надолбить, надалбливать.

NAŻŁOPAĆ się, *F.* nażłopa się *Rec. dk.*; do woli pożłopać, **genug hinein schlucken**. Który brzeg ze krwią obficie zmieszany Nie nażłopał się do sytości piany? *Hor.* 1, 188.

NAŻŁORZECZYĆ, *F.* Nażłorzony komu *Act. dk.*; bardzo wiele przekląć, *probra ingerere*. *Mącz.*, **einem viel auf den Hals fluchen, viel Böses anwünschen**.

NAŻŁOŚCIĆ się, *recipr. dk.*, złościć się długo, **sich satt ärgern**, *Bh.* **nazlobiti se**.

***NAŻMINDZIĆ** *cz. dk.*, żmindactwem nazbierać, **zusammen filzen; zusammen sparen**. To co łakomca nalichwi, nażmindzi, nałupi, obroci się tak, iak onym żydom zbytnie nazbieranie pokarmu. *Gil. Kat.* 304.

NAŻMYŚLAĆ *cz. dk.*, wiele pomyślać, **viel erdichten**; *Vd.* nasmisliti, **ausfshluvati**). Ustaw cudzych nie słuchali, których ludzie nażmyślali. *Kanc. Gd.* 226.

NAZNACZYĆ, *F.* Naznaczy *Act. dk.*; Naznaczać *ndk.*, *Bh.* určiti, **poznamenati**; *Slo.* ułożim, **oznamugi**; *Sr.* 1. **mobszczyczhuyu, wótczczyczhuyu, pżipokaju, predpostahwu**; *Crn.* naznáżham, samirkujem, namęnem, nameniti; *Vd.* zamienit, navanzhati, naznaminuvati, nakonzhati, napoštaviti, pomienit; *Cro.* odregyújem, odluchiti; *Dl.* zamíriti; *Ross.* назначить, назначать, распредѣлить, распредѣля́ть, опредѣлять, нарядить, наряжать, вчинить, вчиня́ть; *Ec.* нарѣчествовати, изостáвити; nacechować znakiem, **bezeichnen**. Pieczętuiesz, naznaczasz, a złoto odważasz, Srebro z wagi na wagę przekładasz. *Prot. Jał.* 10. Człeka tego zdrady pełnego, żeby naznaczyć kazał, dawszy mu napisać na czele pewne litery. *Gor. Sen.* 317, piątnować). Wart naznaczenia, nanotowania, *Rs.* достопримѣчáтельный. – §. Naznaczyć komu czas, mieysce. *Cn. Th.*, **einem Zeit und Ort bestimmen**. – §. Naznaczyć komu co, z przeznaczyć, stanowić dla niego, przeyrzeć komu, **einem etwas bestimmen, für ihn festsetzen**. Co komu bóg naznaczy, złodziey nie ukradnie. *Pot. Arg.* 130. Smierć a żonę każdemu naznaczyły nieba. *ib.* 502. Samo nadbieży, co iest naznaczono komu, A zła chwila namaca i w zawartym domu, *Sim. Siel.* 58. – §. Naznaczyć kogo na co, **einen zu etwas bestimmen, dazu erwählen, ernennen**. Olgierd naznaczył Jagiellę po śmierci swoiey na wielkie księstwo Litewskie. *Stryik.* 426. NAZNACZYCIEL, – a, *m.*, który co naznacza, n. p. *annotator* pilny naznaczyciel a obaczyciel którey rzeczy. *Mącz.*, **der Bezeichner, Aufzeichner, Aufmerker**; *Ec.* назначéнникъ. NAZNAMIONOWAĆ, *F.* Naznamionuie *Act. dk.*; *Bh.* **poznamenati**; *Vd.* naznaminuvati, naznaniti, naznanuvati; *Rs.* назначить, назначáть, назначéнники; naznaczyć, przeznaczyć do czego, lub na co, **bestimmen**. *Exsignare* naznamionować, naznaczyć. *Mącz.*, Bóg nic innego nie urzyni, ieno co każdemu naznamionował. *Eraz. jęz. P. b.* Każdy członek ma swóy urząd, ku działaniu naznamionowany. *ib. D* 3. – §. znamienitym uczynić, **merklich machen**. Naznamionowałeś nas Panie światłością oblicza twego. *Wrobl.* 7, *signatum est super nos lumen vultus tui.* Naznamionowana iest nad nami światłość oblicza twego. *Leop. Ps.* 4, 7.; *W. id.*

NAŻOBAĆ się *Rec. dk.*, *Rg.* nazobatise; *Vd.* nacobatise, najeśtise; *Rs.* назобáться, наклевáться, naieść się, szczególn. o ptakach, **sich satt fressen, besonders von Vögeln**. Ptacy się zboża nażobali. *Exop.* 99. – *Fig.* nakarmić się; n. p. Przez czas tey przewłoki pożytków się z cudzego imienia nażobał. *Sax. Porz.* 107.

NAŻÓŁKNĄĆ *niiak. idntl.*, żółto nachodzić, **gelb werden, gelb überzogen werden**. Widziałyście piora nagle, gdy nowa niemi nażółknęła skóra. *Zebr. Ow.* 122.

NAŻONĄĆ, Nażonął, nażął; nażonęła, nażęła; nażonęli, nażęli, *F.* Nażenie, nażonę, *Act. idntl.*, (cf. *Bh.* **najenu** *Fut.*, **nahnal, nahnati**, *imper.* **naien'**). Nagnać, napędzić, **wohin treiben, auf etwas zu treiben**. Nażonęli nas w sieci, w niewody. *Chrośc. Job.* 193. Jak wiele ptastwa kryie się w lesie, gdy zimny deszcz ich z gór nażenie. *Otw. Wirg.* 473. Złośni bogowie ludzi stąd wygnawszy, W kray wężorodny nędznych nażonęli. *Chrośc. Luk.* 315.

NAŻRZEĆ się, nażarł się, *Rec. dok.*, *Bh.* **najrati se, nasrál se, najeru se**; *Sr.* 1. **najrać**; *Sr.* 2. **najtasch**; *Vd.* nashretise; *Bs.* naagdritise; *Rg.* naxdrjétise, naxdritise, naxdiratise, naxdirem se; *Ross.* нажраться, напостáться, нахлебáться, żrąc naieść się, **sich satt fressen**. *Odym. Sw.* 2, *Dd* 2.

***NAŻRZEĆ**, nayrzeć *ob.* naglądać.

NAŻUĆ się, *F.* nażuie się *Rec. dk.*, nagryźć się, *Rs.* наживать, **sich satt kauen, satt essen**. Niech tu zwierzęta nażują się trawy. *Tward. Daf.* 45.

****NAZWA** *ob.* Nazwisko. NAZWAĆ, *NAZOWIC, *F.* nazwie, *nazowi *Act. dk.*; NAZYWAĆ *ndk.*; *Bh.* **nazvati, nazvu, nazovu, nazyvati**; *Vd.* pojemenuvati; *Sr.* 2. **nasaj** (cf. narzec); *Crn.* velim; cf. wolę; *Bs.* nazivati, zvatti, prozvatti, naditti imme; *Cro.* zazávam (nazávam *vocito*); *Hg.* nevezem; *Dl.* zazvati; *Rs.* назвáть, назовý, называю, нарицать, нарекать; imię, lub nazwisko nadawać, mianować, **benennen, einen Namen geben, nennen, heißen**. Nazywać się *Rec.*, **sich nennen**, *neutr.* **heißen**. *Rg.* nazyattise, *Vd.* jimenuvatise, pravitise; *Rs.* называться, нарéчься, нарещися. Panna porodzi syna, i *nazową (nazwą) imię iego Emanuel. *Bial. Post.* 62. Porodzisz syna, i nazowiesz imię iego Jezus. *ib.* 62, *W. Math.* 1, 21, *Kucz. Kat.* 61, nazwiesz). Nazow (nazwiy) imię iego Izrael. *W. Osea.* 1, 4. Pismo rzeczy tak nazywa, iakie nam się widzą. *Karn. Kat.* 182. Nazwać kogo inaczey:, przechrzcić go). Niech się niestrzenicą moią nie nazywa, ieżeli to uczyni. *Teatr* 7 *a*, 9. Żonę rzuca, Tatią *nazowioną, (nazwaną). *Jabł. Tel.* 59. Niedarmo go tak nazwano. *Cn. Ad.* 566, imię swe rzeczą wyraża). Starożytni Polacy nazywali się, naprzod od herbów: Ciołek, Jastrzębiec etc., powtóre od wiosek: Piotr z Chodzca, z Zakliczyna; po trzecie od imion oycowskich, iak teraz Rusini: Jan Iwanowicz, Witek Bieniewicz, to iest, syn Bieniasza. *Nar. Hst.* 4, 327. NAZWISKO, – a, *n.*, **NAZWA, – y, *f.*, iakiéykolwiek rzeczy przezwisko, imię, **die Benennung, der Name einer Sache**; *Bh.* **nazev, nazvánj**; *Cro.* nadime, pridovek; *Rs.* названіе, нарéченіе, нареканіе (nazwanie przyzwisko, przezwisko ohydne, szyderskie). Dla lepszego wyrozumienia, obaczmy rozmaite nazwiska, któremi się zowie ten żywot wiecsny. *Gil. Kat.* 276. Cesarz nazwiski niepoczciwemi nazywał.

Sk. Dz. 723. Nazwisko własne, prawdziwe maiący, nazwisko wyrażaiący, *ὁ ϕερωνυμος, ex re nomen habens. Cn. Th.*, der den Namen mit der That führt. Nazwisko własne, *nomen proprium. Cn. Th.* Narzędzia woienne maią ogólną nazwę broni. *Gol. Wym.* 231.

*NAŻYĆ *cz. ndk.*, obnażać, nagim czynić, entblößen, nackt machen; *Vd.* ponagiti, do nagega slezhi; *Ec.* нажу, обнажаю. Samego siebie z chwały twoiey nażyss, pieluchami się lichemi pokrywasz. *Bzow. Ros.* 51.

NAŻYĆ się, *F.* nażyie się *Rec. dk.*; długo dosyć pożyć, sich satt leben, lange genug leben; *Rs.* нажиться, наживаться (= 2. dorobić się, uzyskać, nażyć, наживать nabyć, nabywać, нажитый nabyty, cf. pożytek, pożytkować). Dosyć się na świecie nażyłem, weź duszę moię Panie. *Sk. Zyw.* 2, 194. Dziś zjawił dzień się ten szczęśliwy, Nażyłem się na świecie dość starzec sędziwy. *Min. Ryt.* 1, 27. Krzykuie śmierć: wychodź dziadu, nażyłeś się. *Jabł. Ez.* 147. Ten dopiero chce żyć, a ow się iuż nażył. *Bud. Cyc.* 54 Ja ile zemnie, nażyłem się do woli. *Pilch. Sen. liſt.* 2, 51. Ten się do woli nażył, kto śmierci żąda. *Sirm. Qu.* 253.

NAŻYCZYĆ, *F.* nażyczy *Act. dk.*; Nażyczać *ndk.*; pożyczyć komu czego, einem etwas leihen, borgen. Nażycz ty mnie nóg, ia ci nażyczę oczu. *Klon. Wot.* 51. - §. nażyczać z użyczać, udzielać, nadarzać, naſtręczać, geben, ertheilen, verleihen, verſchaffen, gewähren. Racz pomocy nażyczyć, *fer opem. Zebr. Ow.* 241. Nażyczę swéy rady. *Ryb. Ps.* 60. I to, co rzeczom słońce nażycza światłości Grzała miłość; słońcowe powiedzmy miłości. *Zebr. Ow.* 83. Dobrze nażyczać, każdy tego świadom, Chleba sąsiadom. *Klon. Fl. C* 3 *b.* Zamek spalili, aby iuż przytułku nieprzyiacielom nie nażyczał. *Krom.* 504. Kiedykolwiek Bolesław na łow zaiechał, wszędzie szlachta konie łowcom nażyczać musiała. *Krom.* 280. Tey czyſtości duszom naszym i ciałom przysparzay i nażycz. *Birk. Dom.* 78. Głowa chora choroby nażycza ciału wszyſtkiemu. *Birk. Ex. F.* 4 *b.* - §. nażyczyć, wiele czego komu życzyć, viel wünſchen, *Vd.* voshiti, navoshiti, nasheliti.

NAŻYNAĆ *ob.* nażąć. NAZYWAC *ob.* Nazwać.

NAŻYWIĆ *Act. dk.*, *Bh.* naſytiti, dosyć pożywić, nakarmić, genug nähren, füttern.

N.E.

NEAPOL, - u, *m.*, Neapel, ſtolica królestwa Neapolit:, *Wyrw. G.* 194; *Sla.* Napulja; *Be.* Napulà. NEAPOLCZYK, NEAPOLITAŃCZYK, - a, *m.*, *Sla.* Napolitan, der Neapolitaner. Neapolczykowie. *Sk. Dz.* 530. Przymioty Neapolitańczyków. *Wyr. G.* 196. NEAPOLITANKA, - i, *ż.*, die Neapolitanerinn. *NEAPOLSKI, NEAPOLITAŃSKI, - a, - ie, Neapolitaniſch. Matka Bony była córka króla Neapolſkiego. *Gor. Dz.* 144. Bona znaczney sumy pożyczyła królowi Neapolitańſkiemu; ztąd urosło prawo Polſkie do summ Neapolitańſkich. *Strzet. P. P.* 1, 126. S. Atanazyusz, biſkup Neapolſki, *Sk. Dz.* 838.

NĘ-Ć *ob.* Na, Na-ci, Naści.

NĘCIĆ, - ił, - i, *Act. ndk.*; wabić, *Boh.* nauditi; *Crn.* vadem; *Vd.* naſtaviti, naſtavdati, naſtaviti vabno jed; *Be.* mamiti; *Cro.* mamim, nudim; *Ross.* заманивать, подманивать, заму'; łowcy, zalecha, *prop.* w *figl.* Czego trudniey dostąpić, to nas bardziey nęci. *Pot. Jow.* 2, 45. Co dzień inne nadsicie, codzień inne chęci, Dziś się iedno podoba, iutro drugie nęci. *Szym. Sw. W.* 56. Synu móy, ieśliby cię nęcili grzesznicy, nie przyzwalay im. *W. Prov.* 1, 10. - §. Gołębi dla ochędóſtwa nie nęcić, bo i od tych prędszy dach zgniie. *Haur. Ek.* 10, nie chować. NĘCISKO, - a, *n.*, gumienko, na którym ptaki łowią, der Vogelheerd. Dla ułowienia kaczek dzikich, udziały przy ſtawie grubę abo nęciſko, albo gumienko, na kilka łokci długie i szerokie, według sieci ets. *Cresc.* 625.

Pochods. *nęt*, *nęta*, *ponęta*, *przynęcać*, *przynęcić*.

NĘDZA, - y, *ż.*, *Bh.* nauze, nečeſt, ſtraſt, ſaużenij; *Slo.* pśota, nauze cf. *Lat.* nausea; *Sr.* 2. nuſa, noth, *Ger.* Noth, *Angls.* nead, neod, nyd, *Jsl.* neid, Niederſ. nood) *Sr.* 1. hubenſtwo; (nuza, nuſa *necessitas*); *Vd.* pregon, riva, nadluga; *Cro.* tuga, nevolya (cf. tążyć, niewola); *Dl.* nevoglya, nevolya; *Hg.* nyavalya; *Rs.* нужда cf. nuda, nukać) скуда, скудота; miserya, bieda, Elend, Noth, Mühſeligkeit. Musi żyć w nędzy, kto nie ma pieniędzy. *Rys. Ad.* 41. Każda nędza naydzie pociechę. *Cn. Ad.* 334, każda choroba ma swoie lekarſtwo). Co tych klopotów na świecie! iedna nędza drugą goni. *Dambr.* 691, *Slo.* jedna pśota sama nění, gedna ta da druhu honi. Jedna nędza nie dokuczy, nie dość na człowieka. *Cn. Ad.* 310. *Teatr* 43 *b*, 100. Kto cudzą nędzę uważy, lekcey sobie swoię waży. *Cn. Ad.* 457. Nędze chude. *Tward. Wład.* 173. *Slo.* pśota mu fajdźe kuta wizira. - Nędzę klepać; *Bh.* nuzugowati, *ob.* nędzować, *Vd.* silo terpeti, potrebuvati, *Ross.* нуждаться, скудаться, убожествовать. Klepanie nędzy *Ec.* жестокопреболѣзнѣе. Nędzę będzie klepał. *Leop. Prov.* 22, 16, ubożeie, *Bibl Gd.*, *Boh.* nuzowati ſe. Mogąc się mieć dobrze, nędzę klepie. *Cn. Ad.* 459, ma, a nie żyie). - *Jn Plural.* Do pana udawać się mamy, z niedoſtatki i z nędzami naszemi. *Biał. Poſt.* 216. Przyszedł zbawiciel do poratowania nąds (*Genit. plur.* z nędz) naszych. *Sk. Kaz.* 531. Co cię zniewoliło, żeś tyle nąds użył? *Kanc. Gd.* 32. - §. 2. *meton.* materya iedwabna, ein gewiſſer Zeug. Nędzy bogatéy, od sztuki ...; nędzy wązkiey, od sztuki ... *Jnſt. Col. Lit.* Od sztuki altheruntu, *alias* nędzy bogatéy szerokiey złoty ieden; od nędzy wąskiey groszy 15; od sztuki nędzy ubogiey gr. 6. *Vol. Leg.* 4, 358. NĘDZARZ, NĘDZNIK, - a, *m.*, NĘDZA, - y, *m.*; NĘDZNICZEK, - czka, *m.*, *dem.*, NĘDZKA, - i, *m.*, *dem.*, NĘDZNIĄTKO, - a, *m.*, *dem.*; nieborak, nędzny, biedak, biedaszek, niebogi, miserak, niebożę, niebożątko, *Bh.* nuznik; (*Ec.* нуждникъ wielce usiłuiący; *Rs.* нужникъ z prewet). Nędzarz on, nie bogacz; nędzarz każdy skąpy. *Pot. Jow.* 75. Chociażby on był całego świata panem, przecięż iest nędzarzem. *Pilch. Sen. liſt.* 1, 66. Często przy hoynych ſtołach, przy ſtołach mamony, I w perłach siedzi nędznik iaśnie oświecony. *Nar. Dz.* 2, 65. Nędzarz we wszyſtko głodny. *Dar. Lot.* 4, 6. Okryła mię nędzarza. *Teatr* 43 *b*, 79. *Bard Luk.* 81. Lepiey ci mądrym być, choć ubogim, niż głupim, a bogatym w ſkarbie drogim, Z rozumem wszyſtko masz, on zawsze nędznik, Żebrak i biednik. *Stryik. Gon. F.* 3. Kto się bogu nie podoba, nędznik iest. *Biał. Poſt.* 195. nędzniczek ubogi. *Papr. Gn.* 1059; *Rey Apoc.* 56. Ah nędznicku! *Zebr. Ow.* 290, lżu

kru mieszy. Nędznicek drugi przed zbytki twemi nie może się dosiąść, aby sobie dostać mógł partyki chleba ku żywności swojéy. *Rey Pst. Kk* 1, *ib. M* 2, *ib. F.* 3. Aniołowie nas nędzniczki, to iest, małe braciąki swoie, na rękach nossą. *W. Post. M.* 567. Nie czyń się panem, gdyś nędzą. *Exop.* 36. Jam ci iest nędzniczek i żebrak ubogi. *W. Post. W.* 2, 60. Biada mnie nędznikowi, iż przydał pan boleść ku boleści moiey! 1 *Leop. Jer.* 45, 2. Nędznik za nic maiący swe życie. *N. Pam.* 15, 331. Nędzniątka zwierzęta, w ziemi dłubiąc, nędzney żywności szukaią. *Rey Zw.* 156. NĘDZIĆ, NĘDZNIĆ, - il, - i, *cz. ndk.*, znędzić *dk.*, nędznym czynić, (cf. *Bh.* nutiti, nutkati, *Sr.* 2. nuiiſch musić koco; *Rs.* нудить, нужу, cf. *Pol.* nukać, nękać, cf. nudzić), einen elend machen. Zrzebne świerzopki nie maią bydź nędzone pracą. *Cresc.* 516. Znędznił konie, zwątlił. *Brn.* 18. Cóż bydlęta bardziéy gubi i nędzi, iak zła droga? *Kluk Kop.* 1, 294. Nędzić kogo, = męczyć kogo, einen plagen, quälen. Nędzili Egyptczykowie nas i oyce nasze. *Leop. Num.* 20, 16, trapili. *Bibl. Gd.*). Król Egiptſki robotami koło błota i cegły znędził i zniewolił ich. 1 *Leop. Jud.* 5, 10. Nikogo nie nędzcie. 1 *Leop. Luc.* 3, 14, nie *ściskaycie. 3 *Leop.*, nie uciskaycie). Kiedy duch zły iął nędzić Saula, Dawid wziął harfę. 1 *Leop.* 1 *Reg.* 16, 23, porywać. 3 *Leop.*). Choroby te zepsuią oczy wasze, a znędzą dusze wasze. 1 *Leop. Levit.* 26. Obacz, iakom znędzony, Od wszystkich porzucony. *Ryb. Ps.* 171. Miasto utrapione i znędzone. *Warg. Wal.* 148. Znędzenie i porażki żydowſkie, pokłada za pofortunienie rzeczy swoich. 1 *Leop.* 2 *Mach.* 14, 14. NĘDZKA, - i, ż., *demin. nomin.* nędza, *Rs.* нуждица, eine kleine Noth. Nędzka *aerumnula. Mącz.*, cf. nądzka. NĘDZNICA, - y, ż., NĘDZNICZKA, - i, ż., *dem. Bh.* nuiniče; nędzna. biedna kobieta, eine Elende, Arme, Dürftige. *O me miseram*, o ia nędzna, nędznica. *Mącz.* Wspaniała iest iego mina, a dusza iego nędznica. *Bals. Niedź.* 2, 42. Zabiła się nędznica. *Kraj. Chim. B* 3 *b.* Cnota lubo chwalona, drży iednak od simna nędznica. *Birk. Ex.* 30. Corka Babilońſka nędzniczka. 1 *Leop. Ps.* 136, 8. NĘDZNIEĆ, nędznieie *neutr. ndk.*, nędznym się stawać, mizernieć, elend werden; *Bh.* nuieti, znuieti. Począł nędznieć, tak że onego długu nie mógł ani miał czym zapłacić. *Chel. Pr.* 137. Pod czas prześladowania bardzo znędzniali byli chrześcianie. *Sk. Dz.* 29. NĘDZNIK *ob.* Nędzarz. NĘDZNIKOWY, - a, - e, n. p. Pan nie lekce poważył utrapienia nędznikowego. *Radz. Ps.* 22, 25, ubogiego. *Bibl. Gd.*). des Elenden. NĘDZNY, - a, - e, NĘDZNIE *adv., Bh. et Slo.* nuiný; *Sr.* 1. nuiné *necessarius*; *Vd.* riun, nadlushen, potreben, sroshen, sromashen; *Sla.* siromashan; *Cro.* nevolyen; *Hg* nyavalya; *Rs.* нужный; biedny, mizerny, elend, dürftig. Nie iest ten nędzny, kto gdy chce umiera. *Bard. Tr.* 441. Ten, który szczęścia swego nie poznaie, Nędznym wśrzod szczęścia samego zostaie. *Pilch. Sen. list.* 67. Nędznik nędzny u prawa. *Rey Wiz.* 122. Uczysz ubogiego żebrać, nędznego płakać, *aquilam volare doces. Mącz.* Ja nędzny! *Cro.* tusni ja! (cf. *tężny). NĘDZOWAĆ *niiak. ndk*, nędznym być, nędzę czyli biedę klepać, *Bh.* nuzugowati, nuzovati se; *Vd.* silo terpeti, potrebuvati; *Rs.* нуждаться, скудаться, убожествовать. Nędzowaćby było lżéy bez winy. *Zebr. Ow.* 42, *miserum esse.* Każdy heretyk iest niewolnikiem szatańſkim, iemu hołduie, pod nim nędzuie. *Smotr. Ap.* 120.

Pochodz. cf. *nękać, ponękać*; *wynędzać, wynędzić, wynędznieć, wynędzniały*; *znędzać, znędznieć, znędzniały*; *cf. nudy, nudzić, nudny.*

*NEGA, - i, *m.*, z Łac. *negare*; sprzecznik, kłótnik, *Bs.* nikavaç, ein Leugner, Widersprecher, Zänker. Ten sakrament iest cudem nie tylko względem skutku, ale też względem istności; czegoś ty przał Panie Nega. *Twor. Wie.* 24. - 2) NEGA *ob.* Nyga.

NEGLIŻ, - u, *n.*, z *Franc.*, ubiór domowy nieſtroyny, das Negligé. Damy w negliżu nie są tak surowe i zbyt poważne, iak w wielkim stroiu. *Pam.* 85, 1, 955, *Teatr* 19, 26.

NEGOCYACYA, - yi, ż., czynienie z kim o co, n. p. Negocyacye są woyną gabinetową. *Zab.* 9, 229, *Vd.* pódkupzhnia; *Rs.* переговоръ, переговорка, die Unterhandlung. NEGOCYATOR, - a, *m.*, *Sr.* 1. zakhadjwař, *Vd.* podkupez, podbarantuvaus. NEGOCYOWAĆ, = czynić z kim o co, *Sr.* 1. zakhadjam; *Vd.* podkupuvati, podbarantuvati, mushetati.

*NEGOWAĆ, = przeć czemu, n. p. Te fałsz oczywisty, ia temu neguię. *Teatr* 30 *c*, 68; *Bs.* nikati.

NEGUS *ob.* Nygus.

NĘKAĆ, - ał, - a, *cz. ndk.*, (cf. *Bh.* nutkati, nutiti, nukać, przymuszać; *Rs.* нукать, нужу); *Ross.* нудить; męczyć, trapić, quälen, martern. Wszech rozkosz syty pędziłem wiek młody, Smutne mię teraz nękaią przygody. *Zab.* 13, 296. Ów na ubostwo, ów na zdrowie ſęka, Każdego bieda tłoczy, kłopot nęka. *Min. Ryt.* 3, 328. Mnie oyciec niech łaie, niech nęka, niech dusi, Ja twą Ulissie bydź muszę. *Chrość. Ros.* 8. Choć kłopot nęka człeka, bieda lechce, Przecięż nikomu umierać się nie chce. *Mon.* 76, 370. Męstwo, którego żadna przeciwność nie znęka. *N. Pam.* 22, 113, nie zmorduie, nie odstręczy.

NEKRA, - y, ż., der Fluß Neckar, rzéka w Niemczech. *Wyrw. G.* 21.

NEKROMANCYA, - yi, ż., wywoływanie z tamtego świata dusz. *Boh. djab.* 3, 64, das Todtenbeschwören.

NEKTAR, - u, *m.*, trunek bogów w Olimpie. *Kras. Żb.* 2, 225. der Nectar; *Crn.* serbât, serbatje). Nad nektar słodsze wino. *Jabł. Tel.* 7. Gdzież znaydziem ſtałe na świecie wesele? Do nektaru fortuna gorzkie sypie ziele. *Żab.* 11, 120, cf. do miodu piołun się wlewa).

NEMEZYS, imię bogini sprawiedliwości, Nemesis, *Boh.* Přísněná.

*NENI, n. p. Kiedy groszy w pytlu *neni*, W ten czas się rozum odmieni. *Rys. Ad.* 23. ? może niemasz.

NEOFIT, - a, *m.*, z *Greck.*, nowowierca, nowochrzceniec; w szczególn. przechrzta, ein getaufter Jude, ein Neugetaufter, nowo chrzczony. *Kras. Żb.* 2, 226. Nawróconych do ś. wiary żydów powszechnie neofitami zowią. *Ostr. P. Cyw.* 1, 43. Obawa, aby ten rodzay Neofitów, z przyrodzoney biegłości, i chciwości do prerogatyw szlacheckich ciągnących się, rodowitego szlachty Polſkiey imienia nie zaćmił . . . *Vol. Leg.* 7, 74.

NEPTUN, - a, *m.*, bożek morza, Neptunus, *Bh.* Widlon (cf. Widły); *Crn.* Vodân, Murân.

NERKA, NYRKA, - i, ł., NERECZKA, - i, ł., *dem.*, die Niere; *Sr.* 1. nérka; *Jsl.* nyra, *Suec.* Njura, *Dan.* nyre; - *Bh.* ledwina, ledwinka, cf. lędźwie; *Slo.* ledwina, oblička (cf. obły); *Crn.* ledizа, obišt; *Vd.* ledizа, ledvize, obišt; *Cro.* ledovnicza, ledovje, bùbrèk, bùbrèg, bubrèsich, obiesztje; *Dl.* bubrezi; *Rg.* lêghja, bubrèsi, bubrègh; *Bs.* bubrigh, bubrigicch; *Rs.* бубрéрь, почка, пóчечка (cf. pączka); *Bc.* почки, чресла. *ap. Keron*: lenti, *ap. Notker*: lancha). *Nérki* są dwie mięsiste z podłużna okrągłe miąższości, po obu bokach *lędźwi* leżące. *Zool.* 40, *Krup.* 2, 106. W nyrkach oddziela się mocz ode krwi. *Perz. Cyr.* 4. Wiecie, iako inaczéy *nérkę* nazywaią? *Głupie mięso*, a to z téy przyczyny działaią, Że w samym łoiu siedząc, bardzo chuda bywa. *Jag. Gr. C.*, cf. ma mnoho dobra, ale nie zażywa). Nyrki zowią też pokrątkami. *Rydel.* Dwie *nérce (: *dual.* nérki). *Budn. Deut.* 32, 14, *Exod.* 29, 22. Nérek iego świadek iest bóg. 3 *Leop. Sap.* 1, 6, świadek wnętrzności. 1 *Leop.*, serca).

NERCZANY, Nyreczny, - a, - e, Nieren=, n. p. tłuſtość nerczana. *Bud. Deut.* 32, 14. Nerczane boleści. *Spicz.* 118. Nyreczne boleści. *Syr.* 1007, *Rs.* бубрéжникъ. NERKOWATY, - a, - e, - o *adv.*, do nerek podobny, nierenförmig. Liście nérkowate, *reniforme*, gdy liść szerszy niż długi, zakończa się okrągławo, a przy ogonku wyrznięty iest. *Botan.* 55, *Jundz.* 303.

NERKOWY, - a, - e, Nieren=; *Bh.* ledwinkowý; *Vd.* ledizhni; *Rg.* bubrèxichi; *Cro.* obisztni (obiszten *petulans*); *Rs.* пóчечный. Nerkowego kamienia drobienie. *Sien. wykł.*

NERW, - u, *m.*, z *Greckołac.*, der Nerv, żyła pięta. *Sien.* 92, sucha żyła. *Syr.* 59, *Bh.* ſucha jila, jilná; *Sr.* 1. zpinata jiwa, napinata jiwka; *Crn.* kita; *Vd.* biela shila, kita, ſtegnoshila, krepna shila; *Cro.* sila; *Bsn.* sgilla bjela; *Rs.* становáя жила. Nerwy po całym ciele rozchodzące się, sprawuią w zwierzęciu czucie; ſkładaią się zaś z wielu ſkupionych nitek, cienką siatką związanych. *Zool.* 43, *Kluk Zw.* 1, 52, *Perz. Cyr.* 1, 52, *Weych. An.* 15, *Krup.* 3, 19. Żyły suche zowią nerwy. *Spicz.* 49. - *fig.* pieniądze, *neruus belli. Mon.* 66, 13.

NERWOWY, - a, - e, n. p. Syſtemat nerwowy ſkładaią mięsa i nerwy razem wsięte. *Sniad. Teo.* 214. W oku retyna albo błona nerwowa. *Krup.* 2, 312, die Retine im Auge. NERWISTY, - a, - e, - o *adv.*, pełen nerwów, voll Nerven; *Vd.* moshnoshilaſt.

*NERUNGA, - i, ł., (NERZEIA *Tr.*), die friſche Nährung, klin ziemi, oblany morzem Baltyckim i zatoką Haffem. *Dyk. G.* 2, 207. *NB.* popraw błąd *Adelunga*, pod słowem Nahrung, jakoby **Nerzeia* znaczyło pokarm.

NESPUL, NESPLIK *ob.* Niesplik.

NĘT, - u, *m.*, NĘTA, - y, ł., NĘTKA, - i, ł., ponęta, to czym nęcą, posypka, naſtroga, powab, *propr. et fig.* przyluda, die Lockſpeiſe, der Köder; *Bh. et Slo.* mnada, náſtraha; *Sr.* 1. nawabenſtwo; *Crn.* vada, nâsad, nejtilu; *Vd.* naſtava, vabiuna jed; *Cro.* mâma; *Dl.* meka; *Bs.* mama, blaznóſt; *Rg.* mâma, mêka; *Rs.* мáна, нажúва, кукленáнецъ. Roskosz nęta do złego. *Cn. Ad.* 1000. Zaczepiwszy w oſtrym haczku nętkę, Wabi na zdradną chciwe ryby wędkę. *Zab.* 9, 17, *Rs.* нажúвмъ, нажúвалмъ. Skrytéy zdrady nętem dał się oszukać. *Przyb. Milt.* 96. Któraż z bogiń nęt więcéy miała od Dyany? *Przyb. Luz.* 47. Złe przykłady nętą są do zbrodni. *Pilch. Sen. liſt.* 37. NĘTNY, - a, - e, powabny, *Rs.* нажúвный, anlockend, reitend. Nętne oczy. *Kniaź.* 3, 52 *et* 260.

NEUTRAŁ, - a, *m.*, NEUTRALISTA, - y, *m.*, beſtronnik, ein Neutraliſt. Jeśli będą neutrałami, to ieſt, na żadną ſtronę ... *Sekt.* 60. Neutrałowie i wszyscy, którzy się za słowem bożym mocnie nie zaſtawuią. *ib.* Te wieże na przesmykach, od neutraliſtów niech będą tym czasem trzymane. *Jabł. Tel.* 151. Neutraliſtą być, NEUTRALIZOWAĆ, ſtron uchodzić, ni do téy, ni do owéy przyſtawać. *Cn. Th.* 1076. NEUTRALNOŚĆ, - ści, ł., *Crn.* nobênoplatnoſt, die Neutralität, ſtan państwa w czasie poſtronnéy woyny, do żadnéy się ſtrony nie przywięsuiącego. *Kras. Zb.* 2, 250. NEUTRALNY, - a, - e, NEUTRALNIE *adv.*, *Crn.* nobênoplatn, neutral. *NEUTROWAĆ się *recipr. ndk.*, *zneutrować się *dok.*, neutralnym się ſtawać, neutral werden. Kassyan nie tylko się od Ruſkiéy wiary odszczepił, ale też i z unitami zneutrowawszy się żył. *Pim. Kam. pr.*

NEWA, NIEWA, - y, ł., rzéka w Moſkwie, wpada do odnogi Finlandzkiéy. *Dyk. G.* 2, 211, die Newa.

NEWEL, - wla, *m.*, miaſto w woiew. Witebſkim. Gniazdo Newelſkich domu. *Dyk. G.* 2, 211, eine Stadt in der Woiw. Witeb.

NEWLIN *herb*, ſtrzała oſtrzem do góry; przez ſrodek iéy krzyż między dwiema gwiazdami. W hełmie ſkrzydło orle czarne rozpoſtarte, ſtrzałą przeszyte. *Kurop.* 3, 35, ein Wappen.

NĘ-Ż *ob.* Na! Nać, Naści.

N I.

NI, *Vd. et Bs.* ni, ne; *Cro.* ni; *Rs.* нн, *particula*; *varie usurpatur, sed potiſſimum pro* ani, by, nie, bynaymniéy, nawet nie, auch nicht, ſelbſt nicht, nicht einmal. On mu nie odpowiedział ni na iedno słowo. *Sekt. Math.* 27. Chcąc kaydany ſkruszyć Wiklę nogi. że nawet ni się mogę ruszyć. *Tot. Saut.* 69. Ni iednéy przyczyny śmierci na Jezusa nie znalazłszy, ... *Bud. Act.* 13, 28. Ni człowieczka tam niemasz, : nikogo, ani iednego człowieka. *Cn. Ad.* Ni dudu *ob.* dudu. - §. *Loco* nikt, nic, *veteres ponunt* ni, *subsequente casu Pronominis* kto, co: Na obiady proszony, ni do kogo nie chodził. *Sk. Zyw.* 59 *b*, : do nikogo). Nie zgodził się ni do czego. *Bud. Jer.* 13, 7, : do niczego). Nie zgodził się ni nacz. *ib.* 13, 10, : ni na co :, na nic). Wszyſtko rozdał, ni przy czym nie zoſtaiąc. *Sk. Zyw.* 116, : przy niczym). Rodzice ni o co więcéy się ſtaraią, iedno aby bogato dzieci zoſtawili. *Sk. Zyw.* 101. - §. *Niocz*, : ni o co, : o nic, um nichts (ni pocz *ob.* Pocz). Do tych miaſt nieczeście nie prosili. *Sk. Kaz.* 233. Oni się niocz inszego nie ſtaraią, iedno ... *W. Poſt. W.* 349. Mów, że nieczym nie masz wiadomości. *P. Kchan. Jer.* 160, : o niczym). Nie dba niocz. *Bud. Apopht.* 91. Już więcéy nieczym, tylko o woynie nie myślą. *Uſtrz. Kruc.* 5, 183. Nie wiem o *niokim, coby z nim równał. *P. Kchan. Jer.* 181, : o nikim). Słówka *niſkim nie mówił. *W. Poſt. W.* 2, 169, t. i. z nikim). Żadna *niſkim nieprzyiaźń. *Vol. Leg.* 2, 1087. - §. *Niprzecz*, : niszcz, dla niczego, niemasz za co, bez przyczyny, za nic,

um nichts, ohne Urſache. Mówili przeciwko mnie, i zburzyli mię niprzecz. *Leop. Ps.* 108, 3. §. *Niszcz*, z za nic, für nichts. Niedbałość, abo niszcz mienie. *Gor. Dw.* 39, Srebra niszcz sobie nie ważyli. *Leop.* 2 *Paralip.* 9, 20. Przedałeś lud twóy ni za co. *W. Ps.* 43, 13. Gdybym tego nie uczynił, byłbym niszcz u ludzi. *W. Poſt. W.* 2, 79. Rotmiſtrz ni zacz nie ſtoi, gdzie nie ma roty. *Petr. Ek.* 42. - §. *Ni - Ni*, z ani - ani, *Vd.*, *Sla.*, *Bs.* ni - ni, weder - noch. Ni bogu świecski, ni czartu ożoga, Ni bogu, ni ludziom. *Cn. Ad.* 549, nikomu nie pożyteczny; Ni pachnie, ni śmierdzi; ni to, ni owo. *ib.* 739. Ni przecz, ni zacz. *Cn. Ad.* 549, bez żadney przyczyny). Ni z tego, ni z owego, zaczął mię szkalować. *Teatr* 30, 56, ohne alle Urſache. Ni to, ni owo. *Teatr* 33 *d*, 66, *nec caput nec pedes habet. Cn. Ad.* 739, ni w pięć, ni w dziewięć). Kobieta bez męża ieſt ni to, ni owo. *Teatr* 23 *c*, *a*. Co Francuzi galimatyas zowią, to nasi: ni to, ni owo. *Mon.* Ni mnie, ni tobie; ni tobie, ni mnie; ni temu, ni owemu. *Cn. Ad.* 738, niemasz się czym dzielić). W ten czas Tatara ſtrasz się naybardziey potrzeba, Kiedy mu ni do ziemi będzie, ni do nieba, Jakoby iuż miał skonać ... *Paszk. Dz.* 13. - 2) NI, z Niby, z nakształt, wie, gleich wie, gleichſam wie, als wie. Mięso, codzień, ni wilk żrą. *Wad.* 15. Ni rybki pływaią głupie w swewoli w nawod nagrężony. *Wad.* 129. Biegaią ni szalemi, iedni bez odzieży, drudzy bez broni. *Klok. Turk.* 21. Pospólſtwo, ni szalone, iakby iuż nie było nadzieie Rzymu bronić, precz ucieka. *Bard. Luk.* 13. W swierciedle uſtawicznie, ni tam małpa iaka Muszcze się. *Opal. sat.* 3. Bieżą chorągwie, ni mak rozkwitnione, Niosąc drzewa i helmy. *Tward. W. D.* 26. Rozegnał konie, iak pioruny lotne I koła w wosie ni ptaki obrotne. *Hor.* 1, 153 *Koryt.*

NIANKA *ob.* Nańka.

NIBY *adv.*, coś na kształt, na posór, *quasi*, gleichſam, gleich als, wie, zum Schein; *Cro.* jen, jerbo, kakti; *Bh.* gatowéč. Niby z drugim gada, a trzeciego słucha. *Kras. sat.* 88. Jak mię to gniewa takie udawanie, Bo to *niby* odmawia i *niby* się chwieie, A wewnątrz wiem że dla mnie z miłości szaleie. *Niemc. P. P.* 31. Karczma była *niby* przykryta dachem; mówię *niby*, bo słoma po większey części z krokwi była zdarta. *Kras. Pod.* 2, 18. Chodzi w zadumach niby uczony, Chociaż Terszy bratek rodzony. *Zab.* 9, 346 *Zabł.* Zawsze, niby pomagaiąc uciśnionym, obce siły wkraczały do kraiu naszego. *Gaz. Nar.* 1, 398. Niby to ty tego nie znasz, nieboszczko. *Teatr* 54, 67. Wſtydziss się, odwracasz oczy, niby też to niechce ci się póyść zań. *Teatr* 22, 137. Jeſtem głupia, niby to tak. iak Wc Pani o mnie trzymasz. *Teatr* 30 *b*, 128, nämlich nach Ihrer Meynung. Lecz bo też to chcieć zabić, niby psa. *Teatr* 43 *c*, 148, t. i. iak gdyby psa, wie einen Hund. *Peninsula* niby wyspa. *Uſtrz. Kruc.* 3, 111, półwyseр, eine Halbinſel.

NIC, *Nico, *G.* niczego, *D.* niczemu, *Inſtr. et Loc.* z niczym, w niczym; *subſt.* -; *et adverb.*; *Bh.* nic, nícčho, nícčes mu, nícčem, nícčim; *Slo.* nič, niť; *Sr.* 1. nícčo, nícčio; *Sr.* 2. niz; *Crn.* nesh, nishtèr; *Vd.* nish, nizheser, nishser, osik, nikai; *Cro.* nikáj, niſtar, niſta; *Sla.* nishta; *Bs.* nič, niscta; *Rg.* niscta, niscian, niscior, ser; *Rs.* ничто, ничего; *Ec.* ничтожке, nichts (*opp.* co); żadna rzecz (cf. nikt, z żaden człowiek). Nic, po dawnemu **nico*. *Kpcz. Gr.* 2, *p.* 45. Lepszy rydz w oſtatku, niżli nic. *Jabł. Bs.* 25, *Slo.* lepší hoť, než nič hoť; *Vd.* bushi nekai, kaker nikai, beſſer etwas, als nichts. Lepsze i to niż nic. *Teatr* 54, 8. Jakiekolwiek zbiory, są czaczko dziecinne i połyſkuiące się nic. *Psalmod.* 102. Co tu kłopotu za iedno nic. *Teatr* 36, 65. Pęcherz nadęty, ogromne nic. *Fred Ad.* 85. Jedna fraszka, iedno nic. *Mon.* 76, 448. Czy można być komu wdzięcznym za całe nic, albo ieszcze mniey niż za nic. *Mon.* 74, 5. Jeszcześć to nic. *Cn. Ad.* 320, dopieroć to początki, das hat noch nichts zu bedeuten. Ja niczym to nazywam, co się nazywa nic, Czy łożne, czy spętane, czy w wierszu, czy w prozie. *Zabł. Amf.* 61. Nic nie znaczące słowo *Crn.* neshtèrz, nishterz. - §. *Cum praepoſitionibus* a) *indecl.* n. p. Sprawa u sądu, woyna i kochanie, Często z nic nagłey podlega odmianie. *Nar. Dz.* 1, 55, aus Nichts, durch ein Nichts. Żadna materya nie niszczeie, iſtoty od nic odległość nieſkończona. *Zab.* 11, 196, cf. niczość, niceſtwo, - §. b) *declinab.* Wszyſtko z *niszczego (niczego) ieſt ſtworzone. *W. Poſt. Mn.* 241. Albo rozumiesz, iże tak męzkiego Przypadku ma bydź początek z niczego? *Paſt. F.* 241. Przez wiele lat do niczego nie przyszedł. *Mon.* 70, 650, do maiątku nie przyszedł, maiątku nie zrobił). - §. Na nic, z nieużyteczne, nieſkuteczne, zu Nichts, unnütz; *Cro.* nichemu, za niſtar; *Vd.* sánishen, nishoun, za nish). Wszyſtko się przewróciło, prawa posły na nic. *Zab.* 15, 298. - §. Za nic, za cyfrę, für Nichts, für eine Null. Za nic ma ludzi, lekce waży bogi. *Bard. Tr.* 558. Za nic ma wszyſtko ten, kto na śmierć się odważy. *ib.* 457. Wszyſtka winnica z drzewem moſtem położona, Za czym za nic iagody i zdeptane grona. *Kulig.* 77. A ono iak mawiacie: wszyſtko ſtoi za nic! *Star. Vot. A* 3 *b*. Te przeſtrogi dla woyſkowéy trwogi, za nic były. *Tward. Wład.* 74, groch na ścianę, głuchemu piosnka). Teraz w naywyższym ſtopniu ſtanęła ta sztuka, za nic wszyscy poprzedni. *Zab.* 12, 64. - §. Z niczym, nie wskórawszy, n. p. Póydzie on ztąd z niczym. *Boh. Kom.* 4, 169; z kwitkiem, unverrichteter Sache. - §. Nic do rzeczy. *Teatr* 36 *c*, 93, t. i. nie służy tu, ni w pięć, ni w dziewięć, nicht à propos, unpaßlich, untauglich. Ten napis wcale ieſt nic do rzeczy, trzeba tu inszy zawiesić. *Teatr* 52 *d*, 49. Owo zgoła wszyſtko nic do rzeczy. *Kras. Pod.* 2, 144. - Nic mi do niego. *Jabł. Tel.* 91, z nie należy do mnie, nie ieſt moim krewnym abo przyiacielem, bynaymniey mnie nie obchodzi, ich ſtehe mit ihm in keiner Verbindung, er geht mich nichts an. - Nic po czym, z na nic, za nic, nie warte, unnütz, fruchtlos. Nic tu było po tobie. *Cn. Ad.* 351. Nic po nim, nic wart, nikczemny, niepożyteczny. *Cn. Ad.* 351. Jeśliż sprawiedliwość każdy czynić sobie sam zechce, tedy nic po prawie, nic po urzędnikach, nic po trybunałach i po wszyſtkich seymikach. *Star. Vot. E.* 4. - §. Nic czego, z żadna naymnieysza część czego, Nichts von etwas, auch nicht das Geringſte von einer Sache. Nid nowego na świecie. *Cn. Ad.* 350. Nic doſkonałego. *ib.* Nic trwałego na świecie. *ib.* 351, wszyſtko pomija). O! co za nic dobrego ten chłopiec. *Teatr* 36 *b*, 81, *oppos.* co dobrego), t. i. co za hultay etc., was für ein Tauge nichts. - *ellipt.* Albo wszyſtko, albo nic. *Teatr* 52 *d*, 84, day). - *Obsol.* Są niczego dobrego zawsdy przy-

czyną. *Ber. Dek. B*, nic dobrego od nich nie pochodzi). – §. Nic albo nie, słowo odmawiaiącego komu czego. *Cn. Ad.* 555, nichts! Nic, nic, nic z tego, krótko ci powiadam. *Teatr* 16, 14. Uczyń mi tę łaskę! ℟. nic z tego! *Teatr* 10 *b*, 90. Nic, nic, co się zowie nic. *Teatr* 33 *d*, 59. – §. Acz nic, *ob.* acz. – §. *Quando* nic *subsequitur verbum*, *adiungimus adhuc negationem* nie, n. p. Nie będzie z tego nic. *Cn. Ad.* 554. Nic nie dam. *Cn. Ad.* 553. Nie będzie nic z niczego. *Teatr* 26, 69, *Fredr. Ad.* 3, cf. z piasku bicz). Nie da nic, z cf. da on duszkę świętą; da on łaskę bożą. *Cn. Th.*, cf. z Panem Bogiem). Gra we wszystkie, a żadney gry nie zna, nic a nic. *Zabł. Fir.* 13, auch nicht ein Bißchen, ni kąska). Admirał, choć większą potęgę objął, przecię nic a nic nie srobił. *Pam.* 83, 2, 203, *Vd.* nizhesar, zhistu nizh). Za nic niemam, za nic poczytuię, *Ec.* ничтóжу *vili pendo*; *Sr.* 2. ſanizować pogardziciel). Niemasz nic *ob.* Niema. *Omittens verbum*, *omittas etiam negationem:* Nic z tego. *Teatr* 22, 46. (*scil.* nie będzie). Dawno nas tym straszyli, ale chwała bogu, że wszystkiego nic. *Star. Pob. B* 2. Z oney rzeczy Księże Janie nic. *Rys. Ad.* 80. Nic mu, iedno się przeląkł. *Teatr* 53 *c*, *D*, es iſt ihm nichts. – *Elliptice* o mnie nic, z mnieysza o mnie, na mnie nie zależy, auf mich kommts nicht an, an mir liegts nicht. O mnie nic, lecz mię o was trwoży strach ostatni. *Bard. Tr.* 314. O mnie nic, ale Kalchas na to nie zezwoli. *ib.* 217. – §. 2) *Chym.* Na brzegach tygla, gdy miedź na mosiądz przetapiaią, osiada biały proszek gębczasty, który biorą na potrzebę lekarską pod imieniem *Nic*, *nihilum. Kruml.* 199, der Nicht, Weiß nicht, cf. urewiec. – §. 3) nic, niczego (*scilic.* brak), z uchodzi, nie naygorszey, *paſſable*, niezle, es paſſirt, geht mit, ganz leidlich, nicht ſchlecht. Pan twóy czy zdrów? ℟. Niczego, dosyć czerstwy. *Zabł. Zbb.* 19. To ieszcze niczego. *Teatr* 17 *b*, 38, uydzie, nienaygorszey). Nie dziewczynie, ładna bestyyka. *Teatr* 21, 107. Spoyrzę na niego; niczego mu, chłop wysoki, pleczysty, kibitny. *Boh. Kom.* 4, 202. Nie iey, nieszpetna. *Teatr* 27 *c*, 71. Prawda, że twoiey pani niczego, ale czyż ma ona tę kibić . . . *Węg. Mar.* 1, 184. Pani piękna, i sługa niczego. *Teat.* 43 *b*, 43. – *Joc.* Jest sekta *Niczegoiſtów*, których hasłem to słowo: niczego. *Mon.* 66, 235. Usilnie obligowałem go, żeby głowę nakrył; na to trzy razy: niczego! *Mon.* 66, 240. Takich wielu, którzy bez tego *a a e e*, *niczego*, z niczym więcey ozwać się nie mogą. *Teatr* 24 *c*, 49. Prosiłem, żeby nie tak wiele się kłaniał, odpowiada: niczego. *Mon.* 66, 238. Usiądźże, bądźże łaskaw, *Resp.* niczego Mościpanie! *A.*, Ale proszę! *Teatr* 30 *c*, 15, mogę stać, nie trzeba mi siedzieć). – *Iron.* Otoż chleb wysłużony, codzień od Jegomości kułakiem w zęby, od Jeymości codzień burka, niczego; pięknie się oporządził u tego dworu. *Teatr* 10, 85.

NIC, – i, ż., Nitka *dem.*, *Bh.* nit; *Slo.* nit, nitka; *Sr.* 1. nitj, nitſch; *Sr.* 2. nij; *Vd. et Crn.* nit; *Cro.* nit, koneo (z 2. koniec); *Rg.* nizza, ptegnja, prèden, strukka, kònaz; *Dl.* konaez; *Bs.* sgiça, konec, sgiciça, pregnja (cf. przędza), strukka; *Rs.* нить, нитка, ниточка, прядь; cf. *Lat.* netum, nete, nemá, *Gr.* νησω, νησω *neo*, *Arab.* نسج *nata* fila extendit, *Hbr.* extendit; *Syr.* ܢܝܬ *nen* netum, *Ger.* Nath, nähen, Niet; *Aegyptiis* Nit, Neith, Nyith *Minerva*, nentium Dea), der Faden, Zwirnsfaden. Nici *plur.*, Zwirn; *Crn.* zvirn, sukanek, sukanz; *Cro.* konecz; *Vd.* preja, nitje, nitruje; *Rg.* nitti; *Sla.* kònci; *Rs.* нитки. Ze lnu nici grube, cienkie, cieńsze, bardzo cienkie przędą. *Kluk Rosl.* 3, 328. Nici Gdańskich do szycia białych. *Gość. Gor.* 111. Siła nici i kłębów różnych potrzebuie szwaczka do roboty. *P. Kch. Orl.* 1, 385. Nici tkacze, krosienne, naczynia część, osnowę z wątkiem przeplataiące, *insubuli. Cn. Th.*, die Aufſcherę, die Scherung, der Aufzug. Z różnych postaw nici mi tu trzeba. *P. Kchan. Orl.* 1, 39. – Nić kręcona *Rs.* скáнь. Nici kręcić *Rs.* сучить, сучу, *Ec.* сáми, скý (cf. sukno). Nici kręcenie *Rs.* сучка; *Vd.* nititi, presti, z przędź; *Rg.* nisati, nanisati, obnisati *infilare* nawlec igłę). Nici zamotane, motanina *Ross.* пýтань. – *Phrases et Prov.* Cienkie dość nici stawimy, Gdy ptaki siatką łowiemy. *Dar. Lot.* 17, sidła). Niech tych zamysłów zbędą, Próżno tę nić przędą. *Chroſt. Luk.* 112, t. i. roią albo snuią tę nadzieię). To na bardzo cienkiey nici wisi. *Rey Wiz.* 71, na łyczku, na włosku). Już na cienkiey nici korona wisiała, Sam tylko bóg ią trzymał, że się nie urwała. *Zimor.* 231. Widział życie swe na cienkiey nici. *Pot. Syl.* 518. U ſkępca czasu wszystkiego żywota Na bardzo cienkiey nici wisi cnota. *Rey Zw.* 217. – By z nici nie kręcili powrozów. *Mon.* 73, 102, z muchy słonia). Skaka iak wróbel na nici. *Mon.* 70, 758, niezgrabnie, niekształtnie, iak ciele na powrozku). Po nici kłębka dochodzą. *Rys. Ad.* 53, *Mo.* po niti klubka dogdeſ'; za śladem wytropić). Po nici, z po szwie, nieprzerwanie, ciągle, in einem fort. Od pierwszych idzie między żołnierzy Z głosu do głosu strach iako po nici. *P. Kchan. Jer.* 548. Sądzimy o rzeczy, którey ciągu nici znać nie możemy. *Xiąds.* 176, pisma). – *meton.* życzliwie, według myśli, erwünſcht. Gryzie się, że rzeczy nie po nici, nie po szwie się porzą. *Pot. Pocz.* 305. Bardzo mu markotno, Jże się nie po nici próżno płótno. *Pot. Arg.* 118. Sam się trze w sobie, ani go nasyci Żadna fortuna, choć ią ma na nici. *Chroſt. Luk.* 67, w ręku. – §. 2) *transl. poet.*, W takt grają lutni Polskiey nici. *Zab.* 8, 190, t. i. strony, die Saiten. Tytan dziś iaśniey niżli kiedy świeci, Jaśniey rozpuszcza promieniste nici. *Zimor.* 182, t. i. promienie.

NICA, – y, ż., NIC, – a, *m.*, NICE *plur.*, sukni lewa strona (*opp.* lice), die linke, ábſichte Seite des Tuchs; *Rg.* nisze; *Sla.* opáka, strána; *Rs.* изнáнка, изнáнища, выворотъ, изворотъ, испóдъ, исподокъ. Na ręby, na wywrót, na nice szatę oblec. *Cn. Th.* Wywroćcie te szaty na lice, w których dawno na nice chodzicie. *Czach. Tr. F* 2, *Ec.* нá ниць, нá ничь, на выворотъ. – *fig.* na nice wywracać, z przewracać, umkehren, verkehren. Złe serce prawie wszystko na nice wywraca, Rzecz złą chwali, a dobrą saś na złe obraca. *Zebr. Zw.* 90. Smierć wywróciła na nice Wiatrem nadziane nasze fantazye. *Zimor. Siel.* 196. Na nice, z na opak, verkehrt. U bogaczów wszystko na nice, z człowieka bestyą, z dnia noc, a z nocy dzień czynią. *W. Poſt. W.* 3, 118. Nie mogąc mu dadź zła fortuna rady, Na dobrą stronę obraca się nicem. *Pot. Syl.* 3. Ogień wszczęty wszystko wywrócił na nice. *Bard. Tr.* 417. (*Ec.* ницъ, ницы, никомъ, ничкомъ twarzą na ziemi). – §. *aliter* zbytecznie ganić, wzorki zbie-

wać, nicować co albo kogo, ſtriegeln, ſtreuz richten; criticiſiren. Każdy co ieſt wychwala, a co było gani, Przewraca dawnych mozołdziałania na nice. *Kras. W.* 9. - Już to z dworſtwa wychodzi ſieftrzyce, Wywracasz tu móy żywot na nice. *M. Bielſk. S. N.* 10. Same cnoty na nice obracamy, często na gładkiéy twarzy brodawki upatruiem. *Zab.* 13, 65. Czemu twe słowa tak na nice idą? *Chroſt. Ow.* 78. - §. W kramie prędko się na nice wacek wywróci. *Alb. n. W.* 11, t. i. wypróżni się, wyſypli, leert ſich aus, wird leer. - §. nice, gatunek ciaſta, łżoyeze pączki, wietrzniki, Windbeutel, eine Art Pfannkuchen. NICENNICA, - y, ż., *filago Linn.*, rodzay roſliny, das Fadenkraut. *Kluk Dyk.* 2, 8. NICIENNICA, - y, ż., u tkaczy, ieſt z nici kręconych, bywa od dwóch do 30 ſznutów. *Mag. Muſk.*, die Fadenſchleife bey dem Leinweber. - (NICESTWO, - a, *n.*, nicość, nic, bycie niczym, das Nichts, das Nichtſeyn, die Nullität; *Crn.* neshęmèr; *Rg.* niectarſtvo. n. p. Jeśli daléy coraz sięgać zechcemy ſtarożytności, przyydziemy do tego kresu, przed którym obaczymy się w niceſtwie. *Pileh. Sen. liſt.* 330. Jak zapobiedz temu niceſtwu, czyli zniszczeniu. *Mon.* 76, 325.) - NICIANY, - a, - e, z nici, *Bh.* nitenny; *Rs.* нитяный; von Faden, von Zwirn, zwirnern. Złota niciánego funt. *Goſt. Gor.* 110, Fadengeld. Niciane pończochy. NICIASTY, - a, - e, - o *adv.*, pełen nici, fadig, *Crn.* shtrenaſt. NICIK, - a, *m.*, *dem. nom.* nit, nitabla. NICOWAĆ, - ał, - uie, *cz. ndk.*, przenicować *dk.*, suknią na nice, na lewą ſtronę, przerabiać, ein Kleid wenden. Nicowana suknia *Rs.* мѣнопомъ, Nicowanie sukni перепомоль. - *fig.* Nicować co, z przekręcać, verdrehen. Pismo ś. wykręcają, szpecą, nicują. *W. Poſt. W.* 84. Odszczepieńcy, kiedy poczynają wykładać albo raczéy psować i nicować słowo boże. *W. Poſt. W. praef.* Arcybiſkup bronił miſtrzowi kościołów psować i wiary nicować. *Stryik.* 764. Prokurat sens prawa wykrętnie nicuie. *Pasz. Dz.* 114. Moie prywilugi przewrotnie nicuiesz, Dyſkursa moie wszystko prześladuiesz. *Karp.* 1, 155. - *aliter* przeszydzać z cnego, wzorki wybierać, ostro ganić, durchziehen, durchhecheln; *Vd.* ponizhuvati, sanizhovat, tadvat, tadlat). Niema tego domu, gdzieby cudzéy wiary nie nicowano. *Boh. Kom.* 2, 15. Niech iak kto chce nicuie, z frassek będą fraszki, Nikomu nasze wadzić nie mogą igraszki. *Zab.* 11, 371 *Zabł.* Gotowi są ludzie do nicowania talentów, których sami nie maią. *Nag. Fil.* 152. Dobre twe sprawy źle nicuiąc śledzą. *Zab.* 11, 27 *Koſſak.* Mam może niektóre śmieszne przymioty, pozwalam, aby ie nicowano. *Węg. Mar.* 3, 163. Nicować czyie niewinne postępki. *Teatr* 46 *b*, 52. Lepiéy ieſt pisać, niżeli próżnować, Trudniéy ieſt robić, a łatwiéy nicować. *Teat.* 27 *c*, *O.* Chwała nicowana. *Dwor. D.* 1, t. i. na opak. - §. 2) *transl.* Gęſte kubki z ochotą nicuymy. *Lib. Hon.* 58, spełniaymy, leeren, ausleeren, ausſtechen die Becher.

NICWART *ob.* nic po nim. NICZEMNIEĆ, NICZEMNY *ob.* Nikczemny. NICZOŚĆ, - ści, ż., Nic, *ſubſt.*, niceſtwo, bycie niczym, das Nichtſeyn, die Nullität, das Nichts. Zdaie się, iż wszyſtkie żywoty zburzone, a cała natura znowu się w niczość pogrąża. *Stas. Num.* 2, 158. Mógłbym cię pogrążyć w niczości, z któréy cię wyciągnęłem. *N. Pam.* 9, 369. NICZYY, - yia, - yie; do nikogo nie należący, niemandes; *Sr.* 1. niczéi; *Sr.* 2. niczoji (cf. cizy). Całowiek mądry nie gardzi niczyią radą. *Zab.* 5, 80. (cf. *Rs.* ничей żebrak).

NIDA, - y, ż., rzeka w Sandomirſkim. *Dyk. G.* 2, 216, ein Fluß in der Woiw. Sandomir.

NIDERLAND, *INDERLAND, - u, *m.*, *pays-bas*, die Niederlande, kraina z 17 prowincyy między Niemcami, Francyą i morzem północnym. *Dyk. G.* 2, 216, *Wyrw. G.* 245; *Bh.* Nizozemie; *Crn.* Nadolje; *Vd.* sdolna deshela, dolne nemshke deshele, Nadolje). Niderland albo niższe Niemce. *Botsr* 77. Izabella pani w *Inderlandzieech. *Birk. Dom.* 1511. Do *Inderlandu. *Goſt. Gor.* 36. NIDERLANDCZYK, - a, *m.*, der Niederländer; *Boh.* Nizozemec; *Cro.* Nadolecz. (*Vd. et Crn.* Dolenc, z niższy Kraińczyk). NIDERLANDKA, - i, ż., die Niederländerinn. NIDERLANDSKI, *INDERLANDSKI, - a, - ie, Niederländiſch; *Cro.* Nadolzki; *Vd.* sdolnodeshelſki (*Vd. et Crn.* dolenſki, z niższokraińſki). Inderlandſkie książęta. *Stryik. Tar. F* 3.

NIE *negans particula*, *Boh.* ne; *Slo.* ně, ni; *Sr.* 2. ne; *Sr.* 1. nè, nie, nig; *Crn.* ne (*in compositis* na-, ni-, no-); *Vd.* ne, nak, nèi, nikar, kar; *Cro.* né, ni; *Hg.* nè, nem; *Rg.* nè, ni; *Sla.* nie, net; *Rs.* не, нѣтъ; *Lat.* non, nec, ne, cf. *Gr.* νη, νε, *Suec.* nei, *Dan.* nei, *Angl.* nay, *Pers.* nem, *Hbr.* אין en; *Ger.* nein, nicht. - a) *respond.* nein! Skoro mu raz powiem: tak; to drugi raz powiesz: nie! *Teatr* 24 *c*, 41, ja! nein! Zamiaſt że miała mówić dobrze! zawsze odpowiadała: nie, nie! *Teatr* 17 *b*, 27. Alboż ci tych pieniędzy nie dałem? *Resp.* co nie, to nie! wszakeś ie nazad do kieszeni włożył. *Teatr* 36 *b*, 88. - §. b) *hiſtorice*, nicht. Nie źleś mówił; ale nie wszyſtko też dobrze. *Cn. Ad.* 553. Nie byłeś na mych chrzcinach. *ib.* 557. A nie mówiłem ia, nie prorokowałem ia, co się teraz dzieie? *Jabł. Ez.* 114. Nie tu ieszcze koniec nieszczęścia mego. *Teatr* 53, 12. Ludzie nie niedźwiedzie, drzeć się za łby. *Teatr* 11 *b*, 17. - Nie ten, z inszy zupełnie, odmienny, nicht der, nicht mehr derſelbe. Co się z tobą ſtało? ty nie ten człowiek, co byłeś. *Teatr* 19 *c*, 65. Pokóy iak nie ten, wyrzucili wszyſtko... *Teatr* 19, 23. - *Zart.* Powiedziałeś dwa razy: nie nie, powiedziałeś: nie nie dam, a to znaczy to samo, co dam. *Boh. Kom.* 4, 179. - §. Nie mogę nie, z nie mogę inaczéy, tylko muszę, *non poſſum non*, ich kann nicht umhin, ich muß, ich kann nicht anders. Z śmierci córki nie mogły macierzyńſkie wnętrzności smutku nie począć. *Sk. Zyw.* 528. Gdy córkę uyrzy, nie zmiękczyć serca swego nie będzie mogła. *Gor. Dz.* 93. - §. Ledwo nie, ledwiuteńko nie *ob.* ledwo. - Dobrze nie, z *ob.* Dobrze. - Nie do rzeczy, *minus exprimit*, *quam* nie do rzeczy, nichts zur Sache, unſchicklich. Niż co nie do rzeczy masz gadać, lepiéy miłcz. *Teatr* 29 *c*, 7. - *Elliptice*, z czy-, czy nie, es ſey nun - - oder nicht. Gdyby drugi był w téy potrzebie, pan nie pan, ksiądz nie ksiądz, dyskret nie dyskret, skrupulat nie skrupulat, świętoszek nie świętoszek, mnieyby ieszcze podobno odemnie miał dyskrecyi. *Teatr* 21, 182. - §. *Usus præualuit*, *ut vocibus per se iam negatiuis*, *pleonaſtice ſubiungamus adhuc* nie: n. p. Nigdy nie dokażesz. *Kpcz.*

Gr. 1, 15. Nigdzie niemasz. *ib.* Nie chwal nikogo przed śmiercią. *Cn. Ad.* 561. Nie będzie z tego nic. *ib.* 554. Nic tam w smak nie bywa, gdzie się bez towarzysza zażywa. *Cn. Ad.* 552. Żadna rzecz tak zła nie iest, aby w sobie czego dobrego nie miała. *ib.* 1295. Żaden nie iest sobie dostatni. *ib.* 1294. – *Mere pleonastice*: co tylko usłyszał swoie imię, iak nie cofnie się nazad. *Zab.* 12, 271 *Duds.*, iak wziął się cofać!). – §. *Elliptice cum Infinitivo Verbi:* nie smilcseć, nie odpowiedzieć, nicht zu ſchweigen!! nicht zu antworten!! *Stoicismus, habens aposiopesin verbi, quod ob affectum indignationis, vel alium, reticetur, quod aliquando etiam exprimitur, ut:* co za głupſtwo! welche Narrheit! co za szaleńſtwo! *vel* i tyś głupi, nie smilcseć! I tyś też, nie usłuchać! *pro* czemuś nie milczał? milczeć było, głupi! *Cn. Th.* – §. Nie *praemiſſum numeris*, z więcey niż, przeszło, nad, mehr als. Nie raz tam bywałem. *Jabł. Tel.* 124. Przez ieden miesiąc, nie raz, nie dwa, nie trzy razy, nie cztery, nie pięć, Nie sześć, ale i kilkanaście nocy u niey bywam. *P. Kchan. Orl.* 120. Jużem ci to nie sto razy powiedział. *Teatr* 24 *c*, 27. Powiadał mi to, nie tysiąc razy. *Teatr* 28 *b*, 29. Nie raz siekierą trzeba w dąb uderzyć, kto chce go wyciąć, nie raz piórko mieć w ręku, kto chce dobrze pisać. *Bird. Kaz. Ob. K* 3 *b.* Nie sto razy wspomniano imię iego. *Niem. Kr.* 1, 86. Nie ieden nam dziś wymawia. żeśmy się uwieść dali. *Uſt. Kſ.* 1, 88. – §. Nie – tylko, z więcey nic, tyle tylko, bloß ſo viel, bloß, einzig und allein. Tobiasz nie był zaślepionym, tylko na ciele, a był objaśniony wielce na duszy. *Zał. Teſt.* 264. – §. Nie *particula prohibens, ut* nie mów, nie czyń, Lat. *ne agas*, thue es nicht. Z panem kart nie gray, w zawod nie puszczay, pieniędzy mu nie pożyczay. *Ryt. Ad.* 80. Nie tay prawdy. *Teatr* 46 *c*, 26. Nie day powodu, nie napomykay. *Cn. Ad.* 570. – *Contra regulam apud nos receptam, qua Verbum Act. cum negatione, loco Accuſatiui Genitiuus sequatur, saepiſſime peccat Minasow:, e. g.* Widzę, że sprawiedliwe te moie przestrogi Nic nie miękczą twóy umysł uporczywy, srogi. *Min. Ryt.* 1, 133, *et alibi.* – §. *Negatio* Nie--, *praeiuncta nominibus et participiis, fere idem ſignificat, quod* bez, un-, n. p. niezmierny, bezmierny; niekrwawy, bezkrwawy; niekształtny, bezkształtny. *Maximam partem talium vocum quaeras, abiecta negatione, in affirmatiuis; hic eas solummodo ponimus, quae absque negatione in usu non sunt, vel ſignificatione a positiuo suo differunt.*

NIEBACZNY, NIEBACZNIE, NIEBACZNOŚĆ *ob.* Baczny, Bacznie, Baczność. z *NIEBACZKA *adverbial.*, nie bacząc, nieumyślnie, unverſehens. Zalać mu końwią wody na łeb z niebaczka. *Haur Ek.* 158. Nakłuie z niebaczka pod wody go wrasić. *Zebr. Ow.* 366, *tacito*, sekretnie, żeby nikt nie widział. NIEBACZNIK, – a, *m.*, nieuważny, ein Unbedachtſamer. Czuy się niebacznik, co mówisz! dobrze w takich razach mieć ięzyk za zębami. *Obr.* 73. Co mówisz niebaczniku? Milcz! święty niech cię strach zdeymie. *Zabł. Zbb.* 77. *W rodz. żeńſk.* NIEBACZNICA, – y, *ż.*, n. p. Niebacznica gdzieś w chroście stała, I na mą większą żałość twym głosem wołała. *Banial. F* 4 *b.* – NIEBAWEM, NIEBAWIĄC *adverbial.*, bezodwłocznie, natychmiast, niezabawem, ohne Aufſchub, unverzüglich; *Rs.* нaскоро (cf. skoro). Wesele niebawiąc będzie. *Boh. Kom.* 4, 71. Idź, niebawem za tobą póydę. *Teatr* 47 *c*, 108. Niebawem do pomnóży roboty śpieszą się. *Przyb. Milt.* 148, *N. Pam.* 12, 268.

NIEBEZPIECZEŃSTWO, – a, *n.*, NIEBEZPIECZNOŚĆ, – ści, *ż.*, *Boh. et Slo.* niebezpečenſtwj, niebezpečnoſt; *Sorab.* 1. ſtrachota, ſtrach (cf. ttrach); *Sorab.* 2. tſchachota; *Crn.* navarnoſt; *Vd.* nevarnoſt, navarnoſt, neshihroſt (cf. warować); *Cro.* pogibel (cf. guba), pogibelnoſt; *Rg.* poghibil, poghibja, póguba, poghibionóe; *Bs.* poghibia; (*Rs.* опасность); *Etym.* piecsa; die Unſicherheit, die Gefahr. Nigdy niebezpieczeńſtwo bez niebezpieczeńſtwa zwyciężone nie bywa. *Min. Ryt.* 4, 153, cf. kliu klinem wybić). Patrz boże, w iakiey iestem niebezpieczności. *J. Kchan. Ps.* 11, *Niepprzespieczeńſtwo. *Herb. Stat.* 3, *ob.* *bez, z *przez). Zdrowia niebezpieczność. *Star. Ref.* 68. Musieli dla niebezpieczności ujeżdżać. *Bar. Hſt.* 32. Przez trudne niebezpieczności drogi iechał Alexander W. do kościoła Jowisza Hammona. *Stryik.* 14, *W. Poſt. M.* 555. NIEBEZPIECZNY, *NIEBEZPIECZEN, – a, – e, NIEBEZPIECZNIE, NIEBEZPIECZNO *adv.*, *Bh. et Slo.* nebezpečny, nebezpečni; *Crn.* navarn (cf. warowny); *Vd.* navarn, neshiher; *Cro.* naseguren, pogibelen; *Rg.* poghibni, poghibilni; *Bs.* poghibilni; *Sla.* pogibilan; *Rs.* опасный (cf. opatrny), прискорбный, (cf. przykry), небезопасный; unſicher, gefährlich. Niebezpieczny był stan Wielkopolski od Czechow. *Nar. Hſt.* 5, 258. Mówiłem mu, że semą żarty niebezpieczne. *Boh. Kom.* 4, 197. – *actiue* Niebezpieczny iestem drugim, gefährlich. – *Ellipt.* niebezpieczna, *scilic.* sprawa, n. p. Niebezpieczna ufać koniowi. *Ryb. Ps.* 58, es iſt unſicher. – *paſſiue* niebezpieczny sam iestem, z w niebezpieczeńſtwie iestem, ich bin unſicher, in Gefahr. Chorobe ta w początku go niebezpiecznym życia uczyniła. *Zab.* 3, 89, niepewnym życia).

NIEBIANIN, – a, *m.*, obywatel niebieski, *Bh.* nebeſſtian; *Slo.* nebebidlitel; *Rg.* nebboſtanik; *Cro.* nebosetanik, der Einwohner des Himmels, der Himmelsbürger (cf. aniol, nieboszczyk). Stronami się niebianie ukazali. *Przyb. Ab.* 97, t. i. aniołowie; *Slo.* nebeſſtané; *Rs.* небесный, небожители. Zgromadzeni niebianie (bogowie) przyznali Minerwie zwycięstwo, dla utworzenia oliwnego drzewa. *Stas. Num.* 1, 220. NIEBIANKA, – i, *ż.*, obywatelka niebieska, die Himmelsbewohnerinn (*Boh.* Nebeſſtěna Aftraea bogini). Wenus naypiękniejsza z niebianek (z bogin). *Stas. Num.* 2, 106. Maią żółć i niebianki. *Kniaź. Poez.* 3, 108. (*Bh.* nebeſſt'anka snak niebieski). **NIEBIAŃSKI, – a, – ie, niebianom służący, cf. anielski, Himmelsbewohnern zukommend, himmliſch, engliſch. Archanioł zbliżał się w pokoiu, Nie miał wtedy na sobie niebiańskiego stroiu, Lecz odziany iak człowiek, spotkał się z człowiekiem. *Przyb. Milt.* 554. (NIEBIEGŁY, NIEBIESIADNY *ob.* Biegły, Biesiadny). NIEBIESKI, – a, – ie, od nieba, nieba się tyczący, *Bh. et Slo.* nebeſký, nebeſki; *Sr.* 1. nebeſki; *Vd.* nebeſki, nebeshki, neben, nebji; *Crn.* nebęshke, *Cro.* nebészki, nebeski; *Dl.* nebesky; *Rg.* nebbeſki; *Sla. et Bs.* nebeſki; *Rs.* небесный, himmliſch, Himmels-. Niebieski dziedzic, tu nie ma nic. *Teatr* 29 *c*, 21. O niczym nie myślą, tylko o niebieskich migdałach. *ib.* 24 *c*, 56, *Mon.* 70, 98, o rozkoszach przyszłego życia, osobliwie podług

wyobrażenia raiu Mahometa). Rycerstwo niebieskie. 1 *Leop. Act.* 7, 42, aniołowie). Niebieski, napowietrzny, *Rs.* небопáрный. Słońce, księżyc i gwiazdy, iż nazbyt od ziemi są oddalone, ciałami niebieskiemi nazwano. *Hub. Wst.* 275, Himmelskörper. – Homer poeta dowcipu niebieskiego. *Warg. Wal.* 228, t. i. boskiego). – Niebiescy *subst. poet.*, i. e. obywatele niebiescy. *Cn. Th.* (*ob.* niebianie), die Himmelsbürger. – §. 2) błękitny, modry, blawatny, w kolorze do nieba czystego podobny, *Grn.* nebinast, nebine; *Vd.* nebnoveshnen, bledoplaukast, muder, plavi (cf. płowy); *Sla.* pláv, modar; *Ec.* небомáрный, васильковый (cf. wasilek), голубый (cf. gołębi), синій, himmelb'au. Sybilla ta chodziła w barwie niebieskiéy, t. i. modréy. *Biel. Sw.* 40. Podniosła piękne oczy niebieskie łzami zalane. *Weg. Marm.* 1, 50. NIEBIESKAWY, - a, - e, na niebieski kolor pochodzący, modrawy, bläulich. Bielmo białawe, burawe, żółtawe lub niebieskawe. *Perz. Cyr.* 2, 169. Margiel niebieskawy. *N. Pam.* 16, 97, *Rs.* голубовáтый, синій. NIEBIOSA *ob.* Niebo. – (NIEBITNY, NIEBITY, NIEBŁĘDNY, NIEBŁECHOWANY *ob.* Bitny, Błędny, Błechować). – **NIEBNY, - a, - e, od nieba, niebieski, do nieba należący, himmlisch. Czas był wyszedł pod niebne piękności. *Zab.* 9, 142. Wszedł do domu niebnego. *Chodk. Kost.* 55.

NIEBO, - a, *n.*, *in plurali* Nieba, *s* Niebiosa. *Kpcz. Gr.* 2, *p.* 161. (*NB.* podobnym sposobem w Cerk. dyalekcie ymecà, *s* ymn uszy). *Bh.* nebe, *plur.* nebesa; (*Bh.* ponebí piętro, cf. podniebienie) *Slo.* nebe, nébo, nebesa; (*distg. Slo.* nebo *nam*); *Sr.* 1. nèbo, nebio, nebe, nèbesa; *Sr.* 2. nebo; *Crn.* nébu, nebesa; *Vd.* nebu, nebese, nebiesse, nebesa; *Rg.* nebbo, nebbesa; *Cro.* nèbo, nebesza; *Dl.* nebo; *Sla.* nebo, nebesah; *Bs.* nebbo (2. suffit, strop); *Rs.* нéбо, небесá (2. podniebienie); cf. *Lat.* nubes, nebula; *Ger.* Nebel; *Irland. et Celt.* nev *coelum*, *Gallis.* nef, nefo, *Gr.* νεφέλη, νέφος *nubis*; *Arab.* נבו *nebo*, *nabo*, *praecipuum numen totius fere Orientis*, cf. *Ger.* Nabe), der Himmel, die Himmel. Wystawuiemy sobie w umyśle niejakie sklepienie błękitne, które niebem nazywamy. *Hub. Wst.* 157, der blaue Lufthimmel. Niebo, przestrzeń niezmierna, gdzie się mieszczą wszystkie dzieła stworzenia; przepaść odległości, w któréy tonie wzrok ludzki. *Sniad. Jeo.* 2. Niebo, to rozpostrzenienie, na którym są postanowione gwiazdy, planety, słońce i miesiąc. *Gil. Kat.* 238. (*Ec.* небопростéрый rospostarty). Niebo astronomiczne wystawuiemy iak kulę wydrożoną, ziemię naszę otaczaiącą, z nią ieden środek maiącą. *Hub. W.* 61. Chwalcie Jehowę niebiosa, wody które na wierzchu niebios. *Bud. Ps.* 148, 4, „*not.* rozumiéy o obłokach modrych, które na powietrzu, bo to niebem zowią". Miejsce, w którym gwiazdy widzimy, nazywa się firmamentem, albo niebem gwiazd. *Bok. Pr.* 7. *p.*, Sternenhimmel, cf. twierdza, utwierdzenie). Niebo gwiazdeczne. *Otw. Ow.* 2. Niebo przyozdobił bóg słońcem, miesiącem i inszemi gwiazdami. *Karnk. Kat.* 19. Liczą aż iedenaście nieb. *Gal. Al.* 59. Piérwsze niebo powietrzne *Ec.* воздушное, drugie gwiazdowe звёздное, trzecie naywyższe небо небесе, прикрóвное небо etc. – §. pod niebem, *s* pod gołym niebem, *s* na dworze, na otwartym powietrzu, *Crn.* pod milem bogam (cf. bóg), unter freyem Himmel. Chłopek co był w chacie, pod niebem nocuie. *Kulig.* 79. Swe noclegi częstokroć musieli pod niebem miewać. *Groch. W.* 364. Zginęło Podole nasiadłe; tylko z niego niebo dziś a pole. *Zimor. Siel.* 230, t. i. budynków nie widać, bloß Himmel und Erde, keine Häuser. Dom podpalę, i z dymem Wc Pana wyślę do nieba. *Teatr* 1 *b*, 59, na powietrze). – §. Niebo, *s altum quid*, *elatum*, gen Himmel, hoch, himmelan. Z góry mówi, nie z niska, nie z dołu, nie z ziemi, ale z góry, t. i. z nieba, z wysoka. *Wiśn.* 195. Te rzeczy tak są dalekie od niebie, iako niebo od ziemi. *Syzt. Szk.* 145. Ktokolwiek w niebo patrzy, a po ziemi chodzi, Niemasz dziwu, że często łbem w kamień ugodzi. *Pot. Arg.* 396. Kto iedną nogą w niebo, drugą mierzy w ziemię, I tam i tu nie dóydzie, zerwie mu się strzemię. *Pot. Arg.* 781. Jako urząd Wezyra naywyższy, i tyka się prawie nieba pysznéy monarchii, tak też wystawiony na pioruny ziemskiego Iowisza. *Klok. Turk.* 56. *Elatus*, wzbił się pod trzecie niebo, bywa mówiono. *Mącz.* Wysławiać kogo pod niebiosa, pod obłoki, uwielbiać; n. p. Żołnierze pod skromnym rządem iego, zpanoszywszy się, pod niebiosa go wynaszali. *Pilch. Sall.* 281. – §. *żart.* Tak się rządzi, iak szara gęś po niebie. *Mon.* 71, 712, srzęda, gdyracz, dziwak). – §. Niebo, stolica bozka i rządu świata, der Sitz Gottes und der Weltregierung. Bóg z nieba sam wie i widzi, co komu potrzeba. *Kołak. Cath. C* 4. Kto czyni wolą oyca mego, który iest w niebiesiech (w niebiosach, w niebie), ten wniydzie do króleństwa niebieskiego. *Sk. Kaz.* 324. Jak bóg w niebie. *Teatr* 8, 67. Jak bóg na niebie. *ib.* 54 *b*. 29. Niebo mi was przysyła, nie czuię się od radości. *Teatr* 1 *c*, 69. Żonę i śmierć każdemu naznaczyły nieba. *Pot. Arg.* 502. Będę o niego łaskawych nieb prosić. *Teatr* 9 *c*, 66, boga prosić). O zemstę do nieba woła. *Teatr* 10 *b*, 97, do boga). – Niebo, *s* życie niebieskie, błogosławione, ray, himmlisches Leben, himmlische Glückseligkeit, himmlisches Paradies; *Ec.* премíрная, небо, вѣчное блаженство, будущая жизнь. Nie wiem czy w niebie tak wesoło bydź może. *Teatr* 30 *b*, 10. Boday nam z tego nieba, do piekła poyść nie przyydzie, iak się matuleńka dowie. *Teatr* 30 *b*, 11. Bywa im miasto rozkoszy karanie, a niebo w męczeństwie. *Birk. Dom.* 69. Choćby nieba widział otwarte, żyć woli żebrak. *Pot. Arg.* 729. Nieboszczyk móy ociec, niech mu tam bóg da niebo!... *Teatr* 30, 34. Panie day mu niebo! *Mon.* 71, 363. Panie day mu tam niebo! *Teatr* 12, 6, *ib.* 18, 19, cf. świeć nad duszą iego, Gott gäbe ihm das Himmelreich; *Bh.* nebeſſ'anſtwi. W niebo wzięcie N. P., *ob.* Wniebowzięcie (cf. Wniebowstąpienie), *Ec.* успéніе вогородицы. Nieba kogo nabawić *Eccl.* онеботворúти, земнаго учинить небеснымъ, онебесúтиїй, содѣлавшій кого небеснымъ. – *Prov.* Jakby z nieba spadł. *Cn. Ad.* 288, z obłoków, pożądany, nagły, erwünſcht und wider Verhoffen. Dobrym się pokazuie, iakby rodem z nieba. *Jabł. Tel.* 189. Mową i całą postawą okazuią się bożkami, i iakoby dopiero z nieba zstąpili. *Sekl.* 30, bożkuią się, iakby trzeciego dnia z Panem bogiem gadali). – §. 2) niebo, *s* klima, der Himmelsſtrich. Pod lepszym niebem to miasto

leży. *Tr.* Niebo, nie umysł, tacy odmieniają, Którzy po rozum za morze biegają. *Fr. Ad.* 50, *coelum, non animum mutant.* *NIEBOCHODZICIEL, - a, *m.*, *Ec.* небохóдець, *Gr.* *ὁυρανοβάμων per coelum gradiens.* NIEBODAYNY, - a, - e, - ie *adv.*, n. p. niebodayna cnota. *Chodk. Koſt.* 5, den Himmel gebend, himmelſchaffend. *NIEBODAŻYCIEL, *Eccl.* небомечникъ, *Gr.* *ὁυρανοδρόμος, in coelum tendens, sublimis.*

Pochodz. *niebogromca, nieboletny, niebonośny, niebotyczny, niebosiężny, niebieski, niebianin, niebianka, niebiański, niebny; nieboszczyk, nieboszka, nieboszczyca, północnieba, podniebienie, wniebowstąpienie, wniebowzięcie.*

NIEBOGA, - i, ż., (*Bh.* nebohy, - á, - é, *miser, infelix*; *Slo.* nébohí; *Rg.* nebògh, nebávaz (cf. nieboras, nieborak); *Bs.* nebog, nebavaç; *Cro.* nebog, nevolyen, szeromah, sziromaſki (neboſtvo *miseria*, cf. ubogi, uboſtwo; *Sr.* 1. bohi *vacuus*, cf. *Hbr.* בהו bohu, nebohi nieboszczyk). - *Pol.* nieboga, biedna, nędzna, nieszczęśliwa, *scil.* kobieta, die Elende, Arme (*Etym.* bóg, cf. bogaty, cf. ubogi).

NIEBOGROMCA, - y, *m.*, n. p. Jowisz. *Hor.* 2, 46 *Kniaź.*, der Himmelsdonnerer. Zagrzmiał Jowisz *niebogromny* (*adject.*), *Zab.* 5, 406 *Czyz.*, der Himmeldonnernde. *NIEBOIAWNY, - a, - e, *Eccl.* небоявленный, *Gr.* *ὁυρανοφάντως, ad coelum usque resplendens, coelo coruscans.* **NIEBOLETNI Eliassowie. *Ryb. Gęsl. D* 4, gen Himmel fliegend, racący *niebolotni.* *NIEBOMĄDRY, - a, - e, *Ec.* небомудренный, мудрствующій о небесныхъ вещахъ. NIEBONOŚNY, - a, - e, himmeltragend. Atlas niebonośny. *Bard. Luk.* 2, 29, *coelifer. Mon.* 75, 595.

NIEBORAK, - a, *m.*, NIEBORAS, - ia, *m.*, NIEBORACZEK, - czka, *m.*, *dem.*, (*Etym.* bog; cf. day go *Boru*, z day go Bogu.); biedak, wart pożalenia, ein Elender; *Slo.* nébohák; *Sr.* 2. neboré, naboréčko (*Sr.* 1. nebohrádi, nebohžádi *poſthumus*); *Vd.* nebore; *Rg.* nebògh, nebàvaz, siromascjaz; *Cro.* nèbog, nebavacz; *Bs.* nebog, nebavaç). Kulawy, nieborak. *Teatr* 13, 51. Ze ſtołka spadłszy nieboraś ſtarzec, złamał szyię. *Hrbſt. Nau. L.* Ledwo łazi nieboraś. *Mat. z Pod. A* 1. Aczci pono niewźnien nieboraś ubogi. *Ryb. Gęsl. B* 2. Nas marnotrawne synaczki, przyymy w łaſkę nieboraczki. *Pieśń. Kat.* 72. NIEBORACZKA, - i, ż., biedaczka, nieboga, die Arme, Elende; *Slo.* neborka. Uznay się nieboraczko, a pokutuy. *Rey Pſt. B* 5.

NIEBORODNY, - a, - e, (*Ec.* небороднный bogomyślny), niebo dający. NIEBOSIĘŻNY, - a, - e, himmelanſteigend; n. p. orzeł niebosiężny. *Zab.* 9, 7 *Świętorz.*, cf. Niebotyczny. NIEBOSZCZYK, - a, *m.*, *quasi* w niebo szczyk, *ut aliqui ludunt in hac voce, ὁυρανοδρόμος, oppos.* piekłoszczyk; Nieboszczyk *quasi* niebieszczyk *ὁυράνιος. Cn. Th.*, *niebieszczník: *Urs. Gr.* 159, *Bh.* nebožtík, nebožtíček; *Sr.* 1. nebohý, nebo; *Sla.* pókójni (cf. pokoy, spokoyny); *Vd.* povmerti, odvmerti, mini (cf. zmarły, ray), neboſtanik, nebeshki ſtanovnik, svetnik, nebeszhen; *Crn.* ranke, ranze; *Rs.* покойный, покойникъ; der Selige, der Verſtorbne (cf. świętéy pamięci). Z tego świata zeszłych nieboszczykami nazywamy. *Smotr. Ap.* 63. Starzec do nieboszczyków gotowy zlępować. *Bard. Tr.* 184. Świętéy pamięci nieboszczyk pan umiał fortunę powiększyć. *Kras. Pod.* 2, 28. Trąby ſtraſzne zabrzmiały; z grobu swego nie iedem z nieboszczyków wſtaie. *Bard. Luk* 15. Lepszy był nieboszczyk. *Cn. Ad.* 451, cf. po złym panie bywa gorszy). NIEBOSZCZKA, - i, ż., *NIEBOSZCZYCA, - y, ż., die Selige, die Verſtorbne; *Bh.* nebožka; *Rs.* покойная, покойница. Nieboszczka matka. - *burl.* Gdy krowa świnią wess abo ciemierzycę Będzie ieść, iście z niéy masz pewną nieboszczycę. *Rey Wiz.* 61 *b*, prędko zdechnie). NIEBOSZCZYKOWSKI, - a, - ie, do nieboszczyka należący, des Seligen, des Verſtorbnen; n. p. Nieboszczykowscy kolligaci *Kras. Myss.* 36. Brat rodzony nieboszczykowſki grzebł ciało iego. *Birk. Zbar. A* 2 *b.* Wróżki niewesołe po mieście udaią, W trumnach nieboszczykowſkie kości się ruszaią. *Bard. Luk.* 14, t. ł. zmarłych zwłoki. *NIEBOTOCZNY, - a, - e, *Ec.* неботóчный, *ὁυρανοκινητός* cb небесы, vom Himmel rollend. *NIEBOTWORCA, - y, *m.*, *Ec.* верхотворецъ. *NIEBOTYCZNY, - a, - e, bardzo wysoki, wielki, wyſtrzelały, *Vd.* nebeshkovisok, himmelberührend; cf. niebosiężny). Niebotyczne ſkały. *Psalmod.* 66, *Kochow.* 81. Na niebotyczne biią gromy góry. *Hor.* 1, 232 *Min.* Niebotyczne wieże. *Zab.* 2, 350 *Koſſak.* Grzech niebotyczny. *Tr.*, do nieba wołaiący, pomſtę nieba ściągaiący, himmelſchreyende Sünde. NIEBOWID, - a, *m.*, *Chmiel.* 1, 623, *Mon.* 75, 590. (*Cro.* nebògled, premislyavecz nebesz; *Ec.* небовидецъ; Wnieboyźrzał, ryba morſka, *uranoscopus. Cn. Th.*, der Himmelſchauer, ein Seefiſch.

NIEBOY, - oia, *m.*, śmiałek, zuch, nie boiący się niczego, ein kecker Menſch. Śmiały od nieboia tym się różni, iż śmiałego obeymuie ſtrach, iednak kusi się zwyciężyć, choć widzi przegraną. Nieboia zaś żaden ſtrach nie obruszy, iako głupie bespieczuego, zkąd przypowieść: nieboia psi kąsaią. *Petr. Et.* 110, *Rys. Ad.* 42. Jako nieboia pies kąsa, tak też nieopatrznego djabeł sidli. *Gil. Pſt.* 196. Wyusdanego pobiię nieboia. *Pot. Ang.* 156.

NIEBOŻĘ, - ęcia, *n.*, NIEBOŻĄTKO, NIEBOŻĄTECZKO, - a, *n.*, *dem.*, nieborak, ein armer, elender Menſch, *de genere masculino et feminino; Boh. et Slo.* nebožátko, nebožátčka; *Sr.* 1. nebožatko, naboréčko, neboré; (*Crn.* naboré *subjugatus*); *Cro.* nebose). Ty niebożę głodny tułasz się po lesie? *Ezop.* 45. Niebożęta szynkarze nie maią teraz tego co przedtym odbytu. *Mon.* 71, 514. Woły ſtoią niebożątecska w iarzmie popętane. *Papr. Kol. R* 2 *b.* Nie przyszedł doktor do zdrowych, iedno do tych niebożątek chorych. *Rey Pſt. Nn* 5. Przyszła uboga niewiaſta niebożątko płaczliwe z dziecięciem zabitym do cesarza. *Weresz. Rgl.* 34. Jaſkołka, niebożąteczko, kiedy przyleciała Do gniazda zniszczonego, wielką żałość miała. *Papr. Kol. M.* 4. Ona niebożąteczko, acz niewinna była, Z wielkim wſtydem przymowek takowych użyła. *Papr. Gn.* 1055. One niebożąteczka, co wolno latają, Przecię na swéy swobodzie iesscze mało mają. *Rey Wiz.* 103.

*NIEBOZNAWCA, - y, *m.*, *Ec.* небознáмець, *Gr.* *ὁυρανογνώστης, *coeleſtium rerum peritus.*

NIEBRODATY, NIEBRZUCHATY *ob.* Brodaty, Brzuchaty.

*NIE-

*NIEBYLICA, - y, ż., czego nigdy nie było, fałsz, ein Unding, das nie war. *Rs.* небылица, несущество (*oppos.* быличка dzieie prawdziwe; *Ec.* небылица nikczemnik). Czemu potwarco, niebylicę za prawdę, ważysz się na świat wydawać? *Pim. Kam.* 90, iawne kłamstwa i niebylice nie wstyd się na świat wydawać, *ib.* 18. Jawnie pisać niebylice nie wstyda się. *Fund.* 47. Barwiane ich listy pełne niebylic. *Smotr. El.* 16. Poetowie fantazyą narabiaiąc, powymyślali wiele niesłychanych niebylic, Charona, Acheronta, Cerbera; ba i teraz iest takich wiele, co z prawdy smyślone rzeczy czynią, i przeciwnie. *Sak. Dusz.* 22. NIEBYT, NIEBYTNOŚĆ, NIEBYWALEC *ob.* Byt i t. d.

NIECAŁY *ob.* Cały. NIECĘ *ob.* Niecić.

NIECHAĆ, - ał, - a, *Act. ndk.*; *Bh. et Slo.* nechati, nechawati, *sinere, omittere, relinquere*; *Sr.* 1. ja necham, nacham nie chcę; ja cham, tü ſoſch, tſchesch ia chcę, ty chcesz, *Sr.* 1. nechacj, necham *nolo*, nechcam, dahm bocz. nechcham, necha ſo *piget* niechce się, chcam chcę, wonecham *desino*, cf. odniechciało się; *Vd.* nehati, pustiti, nahati, donehati, henjat; *Crn.* nehat, nęhàm, jejnam, henjat; *Rg.* nehajati *contemnere*, nehajstvo *contemtus*, nehajatise *non curare*, hajatise *curare*, hajanie *cura rei*, ohaiati *supersedere*; *Bs.* nehajati *non curare*; nehajatise *parum curare*, hajatise *curare*, ohajatise *facere missum*; *Cro.* nehajam *negligo*, haiatisse *curare*; *Dl.* nehayati, nehayatiſse *aspernari*; *Rs.* некаться wzbraniać się). - *Pol.* niechać, dopuszczać, *Urs. Cyr.* 255. laſſen, zulaſſen, erlauben. Niechaycie roboty ich, niech sobie budują. *Bud. Ezdr* 6, 7., dopuście *Bibl. Gd.*). Niechay mię, iż ocserstwieię. *Budn. Ps.* 59, 13. Niechaycie, że dziatki przychodzą do mnie. 1 *Leop. Luc.* 18, 16. - §. *Hodie quam plurimum utimur hoc verbo, ad formandam tertiam personam Imperatiui*, NIECH czyta, NIECHAY czyta, niech czytaią, niechay czytaią. *Bh.* nech, nechay; *Slo.* nech; *Vd.* naj, *vel* pusti; *Sla.* neka; *Rg.* nekka; *Cro.* naj; *Sr.* 1. nech, z necżin; *Sr.* 2. daſchi; *Rs.* пусть, пускай. Puść abo *niechai tak będzie. *Sekl. Math.* 27. laß ihn leſen, laß ſie leſen, mag er leſen, mögen ſie leſen, mag es ſo ſeyn. Niechay cię wielowładna pani Salaminy, Niech iasne zorze, bracia cney Heliny. Niech król wiatrow prowadzi, a zawarłszy żwawe, Wypuści tylko powiewy łaskawe. *Hor.* 1, 18 *Nar.* oby!) Niechay, iako chce prosi, niechay wzdycha. *Grech. W.* 566. Ponieważ Alexander chce bydź bogiem, niechże będzie. *Gol. Wym.* 9. Niechay się nie cieszą zemnie, niechay się bardzie nie podnoszą. *Bibl. Gd. Ps.* 38, 17. *Cum enclit.* - że, - no, n. p. Kazał ptaki wieszcze w morze wrzucić mówiąc, a nie chcą ieść, niechże piią. *Warg. Wal.* 13. Niechno do moich doydziecie lat, dopiero poznacie. *Teatr* 48, 54. - *Cum adiecta coniunctione Coniunctiui* by, n. p. Około tego wszystkiego rodzice niechayby pilni byli. *Glicz. Wych. F 5 b.* Niechnoby tak, popamiętałbyś. *Teatr* 31, 30. - §. *cum prima persona* Niech zginę, ieżeli - -; niech zginiemy; (obym zginął!). Niech nie zginę od ręki zdradzieckiey. *Ld.* Oy dziewczę, niechby ia ieno matką twoią była. *Teatr* 30 *b*, 112. - *§. *Obsol. conſtruct. pleonaſt.* Ktoby czynił więcey niż przystoi, niech żeby od tego niżey opisany pobor dawał. *Lek. C.* z niechby dał; niechay da). *Niechasz nem będą dane dwa woły. *Leop.* 3 *Reg.* 18, 23 z niechay). *Niechasz oni sobie obiorą iednego, a srąbawszy go, niechay włożą na drwa. *ib.* - *2. niechać, z dadź pokoy, unterlaſſen, bleiben laſſen, mit Frieden laſſen; *Sr.* 2. ße loßowaſch. Czemuś mię nie niechał w pokoiu, aleś mi kazał przyyść? 1 *Leop.* 1 *Reg.* 28, 15, nie zaniechał. 3 *Leop.*). Kto go miia, a niecha go spokoiem, wynidzie kiedy chce. *Biel. Hiſt.* 21. Niechaycie, byście wyplewiaiąc kąkol, nie wyrwali z nim pszenice. *Biał. Poſt.* 243. Lepiey niechać, niż zbłądzić. *Opal. Sat.* 6. Niechay tey figi ieszcze tego roku, owa snadź przyniesie ieszcze owoc. *Leop. Luc.* 13, 8, *Sekl. ib.*, zaniechay ią. *Bibl. Gd.*). Niechaycie skarbów świętych. *Klon. Jud.* 11. Rzuca precz szturmy, niecha oblężenia. *Susz. Pieſ.* 3, *L* 2. Niechaycie tego niewinnego; on tego mężoboyſtwa nie popełnił. *Gwag.* 213. Wiele kościołów popalili, tylko klasztoru na łysey górze niechali, *Gwag.* 56. Czy miał zacząć woynę, czyli niechać. *Star. Ref.* 166. Książęta Ruskie, niechaiąc Połowców, Olecha obegnali na Starodubie. *Bielſk.* 63. *Prov. Slo.* Kdo ſčta miši nenechá, liſ'ka ſlepic, a wlk owiec, kotka nie niecha myszy, liszka kur, a wilk owiec). - *2. niechać, z zostawić, opuścić, zurücklaſſen. Józef niechawszy w ręce iey szaty, wywinął się od niey. *Leop. Genes.* 39, 12. Gdy będziesz zbierał owoce, ieśli co na drzewie zostanie, nie wrócisz się zaś to otrząść, ale niechasz przychodniowi. Także gron, które zostaną, niechasz, że ie zbiorą sobie sieroty. *Leop. Deut.* 24, 20. Proszę cię, niechay tego, dla moich młodych dzieci. *Esop.* 26. - Pochodz. *poniechać, zaniechać, poniechawać, zaniechawać.* NIECHCĄC, NIECHCIEC *ob.* Chcieć.

NIECHĘĆ, NIECHUĆ, - i, ż., niechcenie, nieprzychylność, nieochota, die Unluſt, die Abgeneigtheit; *Bh.* nelibka, způzność (nechut, nechutenſtwi *faſtidium, nausea*); *Crn.* hudenje, klublivoſt, klubu, najovôla (cf. niewola); *Vd.* hudovola, odvolnoſt, hudovolnoſt, hudovoshlivoſt; *Dl.* chemer; *Hg.* cheümeür (cf. humor); *Rs.* нехотѣнїе, негодованїе, досада, остуда, зложелательство; *Ec.* молвь, злохотѣнїе. Gość wdzięcznieyszy, co sam z chuci a miłości przyydzie do kogo, niżeli ów, co go wloką, a on się wydziera, a prawie gwałtem ukazuie onę niechuć swoię. *Rey Zw.* 167. NIECHĘCIĆ *cz. ndk.*, zniechęcić *dk.*, chęć odjąć, niechęci nabawić; *Crn.* klubuvam, unluſtig machen, abgeneigt machen; *Vd.* sgerditi). Lada bzdura go pomiesza i zniechęci. *Zabł. Ros.* 188. Powiedz mi szczérze, co cię zniechęciło ku temu młodzieńcowi? *ib.* 84. *NIECHĘCIEN, NIECHĘTNY, - a, - e, - ie *adv.*, niesklonny, nieprzychylny, nieochoczy, unluſtig, abgeneigt, ungern; *Bh.* bezděčný, způzný (*Boh.* nechutný *fatuus, insipidus, Subſt.* nechuta; *Vd.* odvolen, hudovolen, hudovoshliu; *Ross.* лиходѣйный, *Ecc.* злохотный. Neptun Achillowi złemu niechęcien o wszystkiem złym przemyśława iemu, *perosus. Zebr. Ow.* 312. Niechętnym być, nie sprzyiać, *Rs.* лиходѣйствовать, зложелательствовать, *Ec.* негодую. Mina niechętna *Vd.* pomerdik. NIECHĘTNIK, - a, *m.*, człowiek niechętny, ein Unluſtiger, Abgeneigter, Ungünſtiger, *Vd.* hudushelnik *Rs.* зложелатель, лиходѣй; *Ec.* негодователь; *w rodz. żeńſk. Rs.* лиходѣйка.

NIECHLUIA, - i, *m.*, NIECHLUY, - uia, *m.*, nieczysty człowiek, cf. fleytuch, ein ſchweiniſcher Menſch, ein Unflätiger; *Vd.* vmasanek, mulei, bradomasnik, nevzhednik,

ſterganik, zotovez, koluder; *Rs.* скверна́вецъ, нерѧ́ха. Nie trzeba być, ani zbytnim gaszkiem, ani wielkim niechluią. *Zabł. Roz.* 104. Jeśli nie dba o wykwintność w ſtroiu, niechluią go zowią. *Mon.* 73, 429, *Słonk. Pers.* 17. NIECHLUIA, - ui, *ż.*, NIECHLUYKA, - i, *ż.*, fląd:a, nieochędożna kobieta, eine Unſáthige; *Vd.* potepka, shtersla, potepèuka, mazafura, nevzhedniza, laina, vlazhugarza, paizeva). Niechluia, co się błotem ſklapie po kolana, A na głowie koltuny, u niego, piękność zaniedbana. *Zab.* 9, 33, *Zabł.* NIECHLUYNY, - a, - e, - ie *adv.*, nieochędożny, nieczyſty, *Vd.* nevzheden, roszukan; unſáthig. Niechluyne świnie, w błocie się walaiące. *Kluk. Zw.* 1, 147. Dawne niechluyne Sabińſkie matrony. *Hul. Ow.* 53. NIECHLUYSTWO, - a, *n.*, nieczyſtota, nieochędoſtwo, (świńſtwo), Unſáthigkeit, Unſauberkeit; *Rs.* скверна, нерѧ́шество, *ob.* nieschludność). Nieochędoſtwo i niechluyſtwo. *Pir. Pow.* 79. Niechluyſtwo ma bydź literatów znamię. *Teatr* 43 *b*, 12. Miara w ażywaniu ozdob, robi osobę przyiemną, i broni od niechluyſtwa. *Jez. Wyr.*, *Zab.* 9, 86.

NIECHNO, NIECHNOBY *ob.* Niechać.

NIECHRZCZENIEC, - ńca, *m.*, *oppos.* chrzczony, chrześcianin), ein Ungetaufter. Jak grozi ewanielia niechrzcześcom, tak też nieobrzezańcom. *Biał. Poſt.* 143, *Rs.* нѣкрещь poganin,

NIECHUĆ *ob.* Niechęć. NIECHŻE *ob.* Niechać.

NIECIĆ, - ił, - i *Act. ndk.*, wzniecać, ogień wywabiać, Feuer machen, Feuer anmachen. *Vd.* nietiti, nietim, kuriti, = palić w piecu; *Bs.* nititi, topiti, griati *fouco*; *Cro.* netim). Każ w kominie niecić; wypiiaymy sobie, *Opał. Sat.* 9., każ na kominku zapalić). *Fig.* Zapalą często czart ciała nasze, nieci w nas ogień pożądliwości. *Damór.* 152. - *transl.* wzbudzać, erwecken, erregen, anſtiften. Już pochlebna otucha W smutnym sercu radość nieci. *Niemc. P. P.* 108. Gniew się wemnie okrutny nieci, że go wſtrzymać nie zdołam. *Teatr* 4, 104. *aliter* niecić się *poet.*, lśnić się, błyszczeć się, ſchimmern, blicken. Za kapeluszem cudna kita była, Przy niey zapona iasno się niciła. *Chełch. poprz. A* 2 *b.*

Pochodz. *naniecać*, *naniecić*, *podniecać*, *roznieca*ć, *wzniecać*. (*Vd.* nietiz, nietovez, nietez = zapalacz w piecu; *f.* nietenza; netilo, netil *fomes*).

NIECIERPEK, - pka, *m.*, *botan.* rodzay rośliny, należą do niego balsamina, nietykałek. *Kluk. Dyk.* 2, 56. NIECIERPLIWIĆ *cz. ndk.*, zniecierpliwić *dk.*, niecierpliwości nabawić, pozbawić cierpliwości, ungeduldig machen. Do tego ſtopnia oſtre poſtępowanie posuwa, że nakoniec lud zniecierpliwiony bierze się do broni. *N. Pam.* 6, 238. Zniecierpliwiony sąsiad pogroźki w otwartą nieprzyiaźń zamienił. *ib.* 366. NIECIERPIĘTLIWY, NIECIERPLIWY *ob.* Cierpiętliwy, Cierpliwy.

NIECKA, - i, *ż.*, NIECZUŁKA, *dem.*, *Boh.* necky, *G.* necek, neczyčky, troky, trúcky; *Sr.* 2. nazki, hokſchin, hokſchink, hokſchinaſchk; *Vd.* nizhke, nishke, kopelnizę, koritu, kaduine, nishkize, koritize, mieshize; *Cro.* gnéchyak (*Etym.* gnieść); *Crn.* nèshkę; *Dl.* nachve; *Bs.* nacchve; *Sla.* nachve; *Rg.* nacchi, kopàgna, ghgnèjak, rusignaccja, tarveniza; cf. *Lat.* magis, mactra, *It.* mettara; *Rs.* нѣчвы, нечѣвки, *Ec.* нѣцвы opałka); *Ross.* лотокъ, die Mulde, kopanka; cf. dzieża, koryto, n. p. Z topolowego drzewa robią niecki, kopanki. *Kluk. Rośl.* 2, 35. Niecka, naczynie drewniane do kuchni potrzebne, na roszczynienie ciàtta. *Wiel. Kuch.* 417. Mąkę z prochu przetakami, nieczułkami przesiać. *Haur. Bk.* 143. Kassa czyści się przez opalanie, podrzucaiąc na niecce, z którey plewy opadaią. *Kluk. Rośl.* 3, 264. Bez nauki człowiek, iak mdłe dziecię bywa, Co w nieckach pływa. *Stryik. Gon. G.*, w wanienkach od kąpania). W hutach niecki abo treytak, naczynie drewniane, którym rudę w piec sypią. *Os. Zel.* 80. Nieczułki, któremi rudę w piec wsypuią, są albo drewniane, albo żelazne. *Os. Rud.* 246. - Niecka, miara, część Olkuſkiego korca. *Czack. Pr.* 2, 199., ein beſtimmtes Erzmaß in den Bergwerken.

NIECNOTA, - y, *ż.*, NIECNOTKA *dem.*, *Birk. Sk. B* 2 *b.* zły uczynek, zbrodnia, psota, *Boh.* nectnoſt; *Sr.* 1. nemanſtwo; *Rs.* нечестіе, eine Laſterthat, eine böſe Handlung. Przy mnie żadna niecnota nie będzie się działa. *Bard. Tr.* 420., *Cn. Th.*, Niemasz niecnoty, którąby patrona osobnego nie miała. *Tward. Wł.* 26. Na złość, na psotę, na niecnotę komu co uczynić. *Cn. Th.* 431., na przekorę, zum Poſſen. - §. brak cnoty, die Laſterhaftigkeit. Milsza mi z cnotą chudoba, niźli z niecnotą osoba. *J. Kchan. Dz.* 298. Milsza cnota uboga, nad bogatą niecnotę. *Teatr* 35 *b*, 15. Niecnota podli, cnota ludzi większy. *Mon.* 68, 175. Niecnota na maieſtacie siedziała, Wypchnąwszy szczerą cnotę fort za wrota. *Wad. Dan.* 165. Sama niecnota człowieka karze. *Rys. Ad.* 62. Wſtyd w młodym człowieku cnota, a w ſtarym niecnota. *Rys. Ad.* 75. - 2. niecnota, Niecnotka, *masc. et fem. personif.*, człowiek niecnotliwy, ein Laſterhafter, cf. łotr, zbrodzień, złoczyńca). Ten niecnota niech się mi na oczy niepokazuie. *Teatr.* 12, 4. Stać w oknie przez dzień ma swyczay ta niecnotka. *Mon.* 70, 85. Chłopiątka młodzieie z początku, więc dla dobroci cnotkami one przezywaią, iakoby rzekł niecnotka. *Glicz. Wych. H.* 6 *b.* Zginęli synowie Helego, iż byli źli, iż byli niecnotowie. *Petr. Ek.* 91. Szczęście niecnotom folguie. *Bard. Luk.* 45. Naywiększy w Tebach niecnota matczyn mąż (Oreſt). *Bard. Tr.* 376. Nad nich gorszych niecnotów nie przybierze. *Star. Dw.* 50. NIECNOTNICA, - y, *ż.*, n. p. niecnotnica, która męża swego uwiodła. *Węg. Mar.* 1, 260, niecnotliwa kobieta. NIECNOTLIWY, NIECNOTNY, NIECNY *etc.*, *ob.* Cnotliwy *etc.*

NIECO *adverb.*, *Bh.* néco, nétco, nékterak, kolik, kolikerý; *Slo.* néco, nékolko; *Sr.* 1. nieſchto, nejto, nekak; *Sr.* 2. nezo, neſto; *Vd.* nekai, kcikai, kai; *Crn.* nekej, kolshekaj, enmalu; *Bs.* nikoliko; *Sla.* nikoi, nikoja, nikoje; *Cro.* nekaj, nèſto, nekuliko; *Dl.* nikoliko, niſto; *Ross.* нѣсколько, нѣчто, нѣчего; trochę, niewiele, więcey niż nic, cokolwiek, coś, etwas. Gdy się iuż nieco zły los przekręcił, Pokoy do kraiu zawitał luby. *Zab.* 15, 54. Day nieco wypokutować, Oſtatek nam racz darować. *Groch. W.* 64. - §. Nieco, = przy - -, *praeposito comparatiuis adiectiuorum* n. p. nieco dalcki, = przydalszy; nieco drogi, = przydroższy. - §. *Subſtantiue* nieco pieniędzy, nieco chleba. - §. *In casibus obliquis hodie non usitatum: sed reperitur in antiquioribus:* n. p. Pryszła, chcąc się *nieczego od ciebie dowiedzieć. *Radz.* 1 *Reg.* 14, 5, t. i. czegoś). Gdy się żona dowiadywała *niecnego od niego, on powiedział, że iey nie chce powiedzieć.

Eraz. Jęz. K 2. Co się byli *nieczego nauczyli, tego doma za bąkami chodząc, zapamiętaią. *Glicz. Wych. N.* 1.

NIECOFNIONY, NIECOFNY, NIECUDNY etc. *ob.* Cofać, Cofny, Cudny. NIECZESANY *ob.* Czesać.

NIECZCIĆ, nieuczcić kogo, *cz. ndk.*, niecześć i lekkość mu wyrządzać, einen verunehren. Przez przestępowanie zakonu boga nieczciss. *W. Rom.* 2, 23, boga lżysz. *Bibl. Gd.*). Boga przez przestępstwo zakonu nieczcisz a lżysz. 1 *Leop. Rom.* 2, 23, *Bh.* zuneuctim. Ktoby z mandatami iadącego zbił lub nieuczcił, połroku wieży siedzieć ma. *Czack. Pr.* 189. NIECZEŚĆ, *G.* nieczci, niecześci, *ż.*, zelżywość, sromota, lekkość, *quanquam* niecześć *leuius quiddam sonat*, i. e. *priuationem honoris debiti aut conuenientis. Cn. Th.* ἀτιμία; *Boh.* nectěst, necti; *Crn.* nazhaft; *Rs.* зазóрь, (*Rs.* нечестиость niepoczciwość); die Verunehrung, die Unehre. Upominałem, aby króle swoie wiernie czcili, i o ich się niecześć gniewali. *Sk. Kaz. praef.* Niech dziś ma od nas cześć to ciało, które tak wiele nieczci dla nas podięło. *ib.* 286. Wzgardę i niecześć dla Chrystusa cierpieć. *Sk. Zyw.* 1, 214. Mimo te obelgi, mimo te niecześci, Tyle sobą władnąłem, że ani się gniewam. *Zabł. Amf.* 91. O nieslawę ludzką i niecześć nie dba, na dobrym sumnieniu przestaiąc. *Sk. Dz.* 1150. Cudzym żonom niecześć wyrządzał. *Petr. Et.* 34. NIECZEŚCIWY, NIECZESNY *ob.* Cześciwy, czesny.

NIECZOSANIEC, - ńca, *m.*, *Tr.*; nieokrzesaniec, nieulizany, grundal, ein ungeschliffner Tölpel. Nieuczosaniec, mrogetny człowiek, prostak, *agrestis. Mącz.* NIECZOSANY *ob.* Czesać.

NIECZUIA *herb*, w polu czerwonym pień od drzewa, na wierzchu krzyż; trzy sęki po prawey stronie, dwa po lewey. W helmie takiż pieniek między dwoma skrzydłami. *Kurop.* 3, 35, ein Wappen. NIECZUŁA *herb*, pieniek o pięciu korzeniach, na nim szpak czarny; dwie gałązki z boku koło szpaka. *Kurop.* 3, 35, ein Wappen.

NIECZUŁKA *dem. nom.* niecka.

NIECZUŁY, NIECZUYNY, *ob.* Czuły, Czuyny.

*NIECZYY, - yia, - yie, *Boh. et Slo.* Něčj, *e aliculus*, iemandes, *Sr.* 1. niecjeji, *ob.* Czyy.

NIECZYŚCIĆ *cz. ndk.*, unieczyścić *dk.*, nieczystym uczynić, nieczystości nabawić, verunreinigen, *Bh.* nesswatim, *Rosy.* сорúмь, сорю. выгадить. NIECZYSTOTA, NIECZYSTOŚĆ, NIECZYSTY *ob.* Czystość, Czysty.

*NIEDARNY, - a, - e, niepomyślny, nie zdarzaiący się, niezdarzony, ungünstig, unglücklich, verunglückt. Zawby hardy trupem ich przywali, Mszcząc się pradziada mężnego u Warny W bitwie niedarnéy. *Miask. Ryt.* 65. Poległ u niedarnéy Sławnéy dziś ieszcze Warny. *ib.* 2, 33.

NIEDBALEC, - lca, NIEDBAŁEK, - łka, *m.*, *Bh. et Slo.* nedbalec; *Crn.* sanikernek; *Vd.* sanemarnik, obnemárnik; *Rg.* nepomgniv, nepomgnivaz; *Rs.* нерадивецъ, рохля, *Es.* небрежникъ; niedbały człowiek, nie dbaiący o rzecz, ein Nachlässiger. Niedbalce słowa bożego, którzy zatłumiaią ie rozmaitemi myślami. *Biał. Post.* 294. Bądź raczey i na mnie niedbałkiem, niż takim iako pierwey śmiałkiem. *Chrość. Ow.* 302. - *W. rodz. żeńsk. Bh.* nedbalkyně, kobieta niedbała, *Rg.* nepomgnivisa. NIEDBAŁOŚĆ, - łci, *ż.*, NIEDBALSTWO, - a, *n.*, *Boh.* nedbadlost, nedballiwost; *Slo.* nedbanliwosť, lhostegnosť; *Sr.* 1. neroshnoßcj, zkomdjeno; *Vd.* nemarnoſt, ponemarnoſt, neſkerblivoſt, sanemarnoſt, sanemaranje, samudenje; *Cro.* neszkerblyivozt, mudenje, lenoba; *Rg.* nehajstvo (cf. niechać), nehojanje, nemár, nepomgna, nepomstvo, bespomgna; *Rs.* безберéжность, неизправность, оплóшность, оплошливость; *Ec.* неболѣзнованїе, небрéжность; niedbanie o co, die Unachtsamkeit, Nachlässigkeit. Jakoś w niedbalstwie i zwierzchney grubości Tyle troie przybyło iey wdzięczności. *Tward. Daf.* 14. Z niedbałości wciągaią się w niciaką ciężkość do wszystkiego, czymby się oyczyznie kiedy przydać mogli. *Mon.* 66, 307. NIEDBAŁY, - a, - e, Niedbale *adv.*, *Bh.* nebedliwý, lhostagný; *Slo.* nedbanliwý; *Sr.* 1. nerodné, zkomdne; *Crn.* nikern, sanikern, lishkak; *Vd.* nemaren, malumaren, vtragliu, ponemaren, neskerbliu; *Sla.* nepomljiv; *Rg.* nemariv, nahajmechi; *Cro.* len, (cf. leniwy); *Rs.* безберéжный, небережáный, небережливо, оплошáлый, оплошный (cf. płochy), наскоро, вáлко, неизправный; *Ec.* небрéжный, небрéжно, нетщалúвый, нетщáтельный. *ob.* Dbały.

NIEDOBA, NIEDOBIOR, NIEDOBOR, NIEDOBITY, *ob. sub affirmatiuis* Doba, Dobor, Dobić. NIEDOBITKI, *G.* niedobitek *plur.*; reszta z porażki uszłego woyska, die Trümmer einer geschlagenen Armee, elende Reste davon. cf. niedomordki; niedogryzki, niedoiadki). - *ʃ. niedobitki, litery w druku niedobite, niedodrukowane, niezupełnie wybite, *Rs.* недопечáтка. z NIEDOBACZKA; *Haur. Sk.* 250, z niemacka, unversehens, z niedobaczka. NIEDOBRY *ob.* Dobry. NIEDOBRE, - a, *n.*, z złe, szkoda, Böses, Uebel, Schaden. Przełożonemu należy, aby Rzpltą od niedobra wyswobadzał, a iéy dobrego postanowienia przestrzegał. *Glicz. Jsocr. Jj* 2. Taki sługa od pana z niedobrem i z wielką niełaską bywa odprawion. *Glicz. Wych. O* 5 *b.*

NIEDOCHODEK, - dka, *m.*, niedonoszony płód, zaśniad, pomiotek; niedonosek, eine unzeitige Geburt, *Bh.* nedohubče, nedochodilý, *Slo.* nedohubče, nedochubčatko. Iestem iako niedochodek skryty, abo iako ci, którzy począwszy się, nie oglądali światłości. *Leop. Job.* 3, 16, martwy płód skryty. *Bibl. Gd.*). Napośledz po wszystkich ukazał się też i mnie, iako niedochodkowi. *Leop.* 1 *Cor.* 15, 8. iako poronionemu płodowi. *Bibl. Gd.*).

*NIEDOCNA *adv.*, nie se wszystkim, nie do szczętu; wyraz między prostactwem używany, nicht gänzlich.

NIEDOGODA, - y, *ż.*, nieraźność, niewczesność, die Unbequemlichkeit, das Mißbehagen. Przekłada Ludwik, iż to i Polakom i Węgrom niedogodą bydź musi, gdyby obudwom ieden panował. *Krom.* 372. Derzawa Krzyżakom bramy dobrowolnie otworzyła; taka tedy niedogoda, aby więcey nie szerzyła się, król miasta warunkami obmocnił. *Krom.* 604, *id malum ne latius serperet.* Czy chcą, ażeby była powszechność szczęśliwa z niedogodą ich namiętności? *Gaz. Nar.* 1, 361. NIEDOGODNOŚĆ, - ści, *ż.*, dziwactwo, srzędność, mrukliwość, verdrüßliches Wesen, Mißbehagen, übler Humor. Niedogodność, która czasem na człowieka napadnie, bywa skutkiem hypokondryi. *Perz. Lek.* 359. Goździec choroba sprawnie w chorym niedogodność, zachowanie się i bałwanowatość. *Perz. Lek.* 12. NIEDOGODNY, - a, - e, - ie *adv.*, któremu trudno dogodzić, dziwaczny, srzędny, wunderlich, eigensinnig, mürrisch, selten womit zufrieden. Niedogodny, nie dogodzisz

mu; nic mu się nie podoba; wszystkiemu przygania. *Cn. Ad.* 594. cf. niedotkliwy, wrzód). Człowiek umysłem pracujący, i na siedzeniu życie prowadzący, bywa humoru kwaśnego, niedogodnego, mrukliwoburzliwego. *Perz. Lek.* 345. Niemasz stworzenia bardziey niedogodnego, i które z większą przezornością powinnoby bydź rządzone, iako człowiek; trzeba mu naywięcey ulegać. *Pilch. Sen.* 69. Starzy niedogodni są, mrukliwi, na kształt chorych i wzmagaiących się. *Pilch. Sen.* 219. Chory niecierpliwy, niedogodny, *morosus. Cn. Ad.* 68, niedogodna starość. *Hor.* 1, 50, *Kniaz., morosa*). *Niedogodliwy, Tr. Tel.* 103.

NIEDOGRYZKI, NIEDOIADKI, NIEDOIADY, - ów *plur.*; reszty pozostałe niedogryzione, niedoiedzone (cf. niedobitki, niedomordki) *Vd.* sjedi, *Rs.* недоѣдки (2. zbytnia wstrzemięźliwość od iadła, niedoiadanie), обѣдки, обѣдан. die Ueberbleibsel, die Trümmer, nicht aufgezehrte Reste. Z ich dzieł te tylko nam spłynęły zyski, W spleśniałych pargaminach molów niedogryzki. *Nar. Dz.* 3, 109. Za woyskiem lud ubogi, głodny, chudy, blady, Zbiera z płaczem swą pracą, a ich niedoiady. *Pot. Arg.* 238. Pańskie niedoiadki dobre dla czeladki. *Cn. Ad.* 822, w czym panowie brakuią, w tym ubodzy smakuią; przy orle żywią się krukowie; Dobra kozie brzoza.

NIEDOKUNKI, n. p. Kunich niedokunków sorok. *Jnstr. C. L.* Kosmate towary, wydry, norki, niedokunki. *Vol.* 4, 82. (cf. niedoliski) gatunek kun niedorosłych.

NIEDOKWAS, - u, *m.*, w Chymii, ciało, które ieszcze nie ma tyle kwasorodu, żeby mogło być kwasem. *Sniad. Chem.* 1, 199, oxyde. *N. Pam.* 6, 320. NIEDOKWASZENIE *oxydatio*, proces chymiczny; przez który ciała tyle przyięły kwasorodu, iż ieszcze nie nabyły własności kwasów. *Sniad. Chem.* 195.

NIEDOLA *ob.* Dola.

NIEDOŁĘGA, NIEDOŁĘKA, - i, ł., NIEDOŁĘŻNOŚĆ, - ści, ł., NIEDOŁĘSTWO, - a, *n.*, ułomność, słabość, niewydoływanie, niezdoływanie, okaleczenie, die Schwäche, Gebrechlichkeit, Verstümmelung, niedostatek czego, *Cn. Th.*, die Unzulänglichkeit, Mangelhaftigkeit. *Fizycz. i moral.* Powiadaią o Mieczysławie, że wyszedł na świat ślepym, i że dla tego niedołęstwa nazwano go Mieszkiem. *Nar. Hst.* 2, 7. Na niedołęstwo męża publicznie się skarżąc, rozwodu chciała. *Nar. Hst.* 5, 143. Igra swą potęgą Niebo nad śmiertelności naszey niedołęgą. *Pot. Arg.* 414. Skoro Kambyzes doznał ludzkiey niedołęgi, Biorą korony Artaxes z Amasem. *Pot. Syl.* 168. Grzech nieumieiętność, kłamstwo, z krewkości i niedołężności pochodzą. *Karnk. Kat.* 17. Niechby ten spisał prawa swego księgę, Co przyydzie ludzką sądzić niedołęgę. *Chrość. Job.* 118. Pod pozorną świetnością wielka się niedołęka i biedą taia. *Tr. Tel.* 426. - §. 2. NIEDOŁĘGA, - i, *m.*, *person.*; Niedołężny człowiek, ułomny, kaleka, ein Verstümmelter, Hinfälliger, Gebrechlicher, Schwacher *phys et. mor.* Obaczę, iak nasz ma się niedołęga. *Kniaz. Poez.* 2, 232. Słyszałem o nich, iak o niedołęgach iakich, którym na nosie zagrać można. *Teatr* 17 *b.* 26. Hetman go kaleką widząc, rzecze: wroć się ty niedołęgo do domu, bo ty nic nie sprawisz; alić on mu odpowie, nie patrz na to, żem chromy, ale patrz na serce moie. *Star. Ryc.* 42. NIEDOŁĘŻEC, *F.* niedołężeie *Neutr. ndk.*; słabieć, schwach werden. Moc i rozum niedołężeią starością. *Przestr.* 9. NIEDOŁĘŻNY, NIEDOŁĘŻLIWY, - a, - e, ułomny, słaby, gebrechlich, verstümmelt, schwach, *phy. et mor.* Izaiasz nazwał Chrystusa mężem boleści, niedołężliwym, chorym i nędznym. *Biał. Post.* 41. Dziatki porodzone bywaią niedołężliwe. *Cresc.* 11. Niedołężnych rodziców niedołężnieysze bydź muszą dzieci. *Zab.* 10, 219. Już wiek niedołężny mi blisko, sił tak mało, że iuż mi ciężko dźwigać własne ciało. *Zab.* 13, 293. Ukryycie przedemną ten żal niedołężny. *Teatr* 46 *c*, 191.

NIEDOLISEK, - ska, *m.*, n. p. Lisy Moskiewskie od każdego po gr. 3, od niedoliskow po gr. półtora. *Vol. Leg.* 4, 357. (cf. niedokunki). *Rs.* недолисъ, ein Frühfuchs zu Anfang des Herbsts; lis młody na początku iesieni; cf. *Rs.* недонёсъ, недонёсокъ niedopies, lisek iesienny krótkosierci.

*NIEDOMAGAĆ *niiak. ndk.*, słabym być, niemocnym na zdrowiu (*ob.* niemoc, niemogę). etwas krank seyn, nicht ganz gesund seyn, unpäßlich seyn, *Rs.* недомогать. Antoniusz Cycerona zaszwał; on zmyślił, iakoby z drogi niedomagał. *Kosz. Cyc. C* 4.

NIEDOMIAR, NIEDOMIAREK *ob.* Domiar; *Ross.* недомѣръ. (недомѣрокъ ryba niedorosła).

NIEDOMORDKI, - ów, *plur.*; *fortius idem exprimit quod* niedobitki; reszty z mordu ocalone, die vom Morde Errettteten. Romulus dla przebłagania bogów, nakazał uroczyste ofiary; wlecze się tam wszystek lud, czyli wierniey powiem, wynędzniały niedomordków ostatek. *Stas. Num.* 2, 156, *le foible reste de son peuple.*

NIEDONOSEK, - ska, *m.*, niedonoszony płod, niedoszły, zaśniad, niedochodek, odchodczę, pomiot, poronątko, eine unzeitige Geburt; *Sr.* 1. pometanć, nietzebne zwierzę; *Ross.* недоносокъ, выкидышъ, извергъ. Z źrzebięcia niedoniosła nie wielka korzyść. *Hipp.* 21. NIEDONOSZONY *ob.* Donosić, donieść *etc.*

NIEDOPAD, NIEDOPADKOWY; *ob.* dopad, dopadkowy.

NIEDOPAŁEK, - łka, *m.*, główna niedopalona, ein Brand, ein Brandscheit. Nie mogąc dostać mocą tey twierdzy, otoczyli ią stosami pozostałych z zgorzeliska mieyskiego niedopałków. *Nar. Hst.* 6, 334; *Hor.* 1, 172.

NIEDOPANEK, - nka, *m.*, udaiący pana, nie będąc nim, einer, der den großen Herrn macht, ein großer Herr seyn will. Nądzkowie albo niedopankowie, nie czuiąc się w powadze, radzi ią pychą nadstawiaią. *Fredr. Ad.* 55.

NIEDOPERZ *ob.* Nietoperz.

*NIEDOPIES, - pса, *m.*, *Ross.* недонёсъ, недонёсокъ, *ob.* niedolis.

*NIEDOPITKI *liczb mn.*, reszta picia pozostała (cf. niedoiadki) Ueberbleibsel von Getränken, *Rs.* опивки, *Vd.* srага, sragiza.

NIEDOPŁACYCA, - y, *m.*; długów ostatki winien. *Cn. Th.*; *Wlod.*, ein Restant, der noch einen Rest schuldig geblieben ist.

NIEDOROBIONY, NIEDOROSTEK, NIEDOROSŁY *ob.* Dorobić, Doroślek, Dorosły. NIEDORZECZNY *ob.* Grzeczny. NIEDOŚCIGŁY, NIEDOSIĘGŁY, NIEDOSKONAŁY *ob.* Doścignąć i t. d.

NIEDOSŁUCH, - a, *m.*, głuszek, głuchy. *Cn. Ad.* 248, który nie dosłyszy *Wlod.*, ein Harthöriger. *Rs.* недо-

całka słuch niedobry. NIEDOSŁYSZEĆ *ob.* Dosłyszeć.

*NIEDOSOBOL, - a, *m.*, *Rs.* недособоль sobol młody iesienny krótkosierci; cf. niedopiec, niedolis, niedokunki.

NIEDOSPIAŁEK, - łka, *m.*, kosmaczek, *pilosella.* Mäuseöhrlein. *Sien.* 17. NIEDOŚPIECH *ob.* Dośpiech.

NIEDOSTATECZNY *ob.* Dostateczny. NIEDOSTATEK, - tku, *m.*, *Bh.* nedostatek; *Rg.* nestâja; *Rs.* недостатокъ, нестяжáніе, неимущество, неимѣніе; *Ec.* оскудное; niedostawanie czego, niedostarczanie, brak czego, der Mangel, der Abgang, die Unzulänglichkeit. Niedostatek wody, chleba. - b) *absolute* bieda, nędza z ubostwa, Armuth, Mangel, Noth. Gdy niedostatku swego tail, Arcesylas nawiedzaiąc go, włożył mu pod poduszkę worek pieniędzy. *Gor. Sen.* 65. Niedostatek cierpieć, biedę klepać, *Vd.* stradati, potrebuvati). Niedostatek pokazuie, iak mało osłek potrzebuie. *Cn. Ad.* 578. cf. w nędzy łacno poznawamy, iak wiele zbytnich rzeczy miewamy). - c) niedoskonałość, wada, defekt, fiz. *i moral.*, Mangel, Fehler, Gebrechen. Lekarstwo to na opuchnienie śledziony, na zatwardzenie i na iey wszystkie niedostatki pomocne. *Urzęd.* 41. Wodka ta wszelaki niedostatek uszny oddala. *Sien.* 548. Lekarstwo na rzesawicę, kamień i insse niedostatki. *Urzęd.* 29. J w naywiększym szczęściu bóg zostawuie ludziom iaki niedostatek, po którymby znali człowieczeństwa swoiego ułomność, iż doskonałego szczęścia mieć nie mogą. *Sk. Kaz.* 570. Mądry sam na się i swoie niedostatki oko ma. *Sk. Kaz.* 19. My pełni marności, nieumieiętności i innych niedostatków niesliczonych. *W. Post. W.* 237. Żaden człowiek nie na wszem dobry, każdy ma wiele niedostatków. *ib.* 2, 258. NIEDOSTATNI, NIEDOSTĘPNY, NIEDOSTOYNY, NIEDOŚWIADCZONY, NIEDOSZŁY, NIEDOTKLIWY, *ob. in Affirmatiuis.*

NIEDOUK, - a, *m.*, człowiek nie do końca wyuczony, cf. niedowarsony (*ob.* dowarzyć, douczyć) ein Halbgelehrter, der nicht ausstudiert hat; *Bh.* nedouk; *Vd.* pishlu vuzhen, slabozvuzhen, malusnana; *Rs.* недоучь; *Ec.* недоумный. A ty niedouku śmiesz tę prawdę swoię niewyparzoną gębą w wątpliwość przywodzić? *Pim. Kam.* 21. Tak fałszywie niektórzy niedouczeńcy mniemaią. *Szczerb. Sax.* 49. cf. nieuk, *uk, przeżak.

NIEDOWIAREK, - rka, *m.*, NIEDOWIERNY, - a, - e; *Sr.* 1. niewierność, niewierzący w co, nie do końca dowierzaiący, niezupełny wiary człowiek, ein Hartgläubiger, der schwer glaubt, der nicht alles glaubt, der nicht ganz am Glauben hält, ein Ungläubiger. Nie bądź niedowiarkiem, ale wierzącym. *Radz. et Leop. Jan.* 20, 28, nie bądź niewiernym, ale wiernym. *Bibl. Gd.*). Tomasz apostół rzeczon był niedowiarek, iż nierychło uwierzył zmartwychwstaniu Pańskiemu. *Biel. Hst.* 144. Ludzie ci byli ieszcze niedowiarki, bo ieszcze byli nie poznali prawéy dobrotliwości Pańskiéy. *Rey Pst. H.* 7. Jesteście nietylko niedowiarkowie, ale i złowiarkowie. *Smotr. Ex.* 13, cf. heretyk, kacerz). Deista, sceptyk, niedowiarek. *Mon.* 75, 720., *ib.* 590. Pół psa, pół kozy, niedowiarek boży. *Rydel.* Jestem niedowiarkiem, i mam w tym móy własny interes, żebym nie dowierzał. *Zab.* 2, 306., *oppos.* łatwowierny). Nas starych defekt, że iesteśmy niedowiarkami. *Teatr* 26, 12. NIEDOWIARSKI, - a, - ie, do niedowiarków lub niedowiarstwa należący, der Ungläubigen, den Ungläubigen zustehend, *Rs.* многомудрый, (cf. heretycki, kacerski). Bożnice, niedowiarskie mieysca. *Syr.* 1538. Nie wierzyć apostołom, szczéry iest upor i złość niedowiarska. *Sk. Kaz.* 441. Według twoiego niedowiarskiego rozumienia i wiary. *Pim. Kam.* 31. NIEDOWIARSTWO, - a, *m.*, niedowierzanie, niewiara, nieufność, Mißtrauen, nicht völliger Glaube, Unglaube, Ungläubigkeit. *Sr.* 1. niewierność; *Rs.* многомудріе. Niech tobą nie trwożą niedowiarstwa mówiących; bo każdy niedowiarek w niedowiarstwie swoim umrze. 1 *Leop.* 4 *Ezdr.* 15, 3. Oni przedsię trwaią w swym niedowiarstwie. *Hrbst. Nauk. B 5 b. Rey Pst. M* 1. Zbyt wolny sposób myślenia, rodzi niedowiarstwo. *Kras. List.* 69. Niedowiarstwo teraz za bystrość rozumu poczytane. *Zab.* 7, 37. Niedowiarstwo wiernego sepsuie. *Fredr. Ad.* 6. Im więcey niedowiarstwa, tym więcey zdrady. *Teatr.* 27, 167. Często małżeństwa w niedowiarstwa błędzie, Mąż żonę, żona męża trapi wszędzie. *Zab.* 13, 354.

NIEDOWID, NIEDOWIDZ, - a, *m.*, ślepak. *Cn. Th.* 1016, krótkiego wzroku. *Włod.*, ein Kurzsichtiger. NIEDOWIDZIEĆ *intransit. ndk.*, niedowidzać *kontyn.*, być niedowidzem, krótki mieć wzrok, ein kurzes Gesicht haben, *Rs.* недовидѣть, недовижу. Jeden z nas niedowidzi. *Teatr* 52 *c*, 60. - §. *transit.* niedowidzieć, niedostrzedz okiem, nicht ersehen, erblicken, mit dem Gesichte nicht wahrnehmen. Gdy złych wad w twoim oku niedowidzasz wzrokiem, Czego na innych wady ostrym patrzysz okiem? *Mon.* 73, 663.

NIEDOWIERNY, - a, - e, NIEDOWIERNIE *adv.*, nie wierzący w co, ungläubig *Tr.*, *ob.* niedowiarek, niedowierzaiący. NIEDOWIERZAĆ, NIEDOWODNY, NIEDOZOR, NIEDOYRZAŁOŚĆ, *ob. in Affirmatiuis.* NIEDOYZRZELEC, - lca, *m.*, nazwisko rudy niedoyźrzałéy. *Os. Zel.* 80. unreifes Erz. NIEDOZRZAŁEK, - łka, *m.*, n. p. zebrane będą iako z winnicy niedozrzałki iego. *Bud. Job.* 15, 33, niedozrzałe grona. *Bibl. Gd.*, niedoyrzały owoc, unreife Frucht.

NIEDOZIERKA, - i, ż., niedozor, niedbalstwo, n. p. Koń taki za naymnieyszą niedozierką w niwecz się obróci. *Hipp.* 8; Mangel an Aufsicht, Unachtsamkeit.

*NIEDROŻNIK, - a, *m.*, 1 *Leop. Jes.* 43, 19, bezdroże 3 *Leop.*, brak drogi utorowaney, Mangel an Wegen und Straßen. NIEDROŻNY, NIEDROŻONY, NIEDRZEWNY; *ob. in affirm.*

NIEDUFNOŚĆ, NIEDUFNY, *s.* nieufność, nieufny; *ob.* Ufność, i t. d.

NIEDUŻY, NIEDUŻNOŚĆ, NIEDWORNY, NIEDYMNY *ob. in affirmat.*

NIEDZIELA, - i, ż., *Bh.* nedêle; *Slo.* nedêla; *Sr.* 2. nedzela; *Sr.* 1. nedjula; *Crn.* nedejla, nedęla; *Vd.* nedela, nedelski den, nedôla (*Vd.* nediel, nedeu, nedju, prasnik, svetik z święto); *Cro.* nedèlya, (*opp.* delatnik *dies laboris*); *Bs.* nediglja; *Rg.* nedjeglja; *Sla.* nedilja; *Ec. et Rs.* госпóдница, день воскресной, недѣля (cf. wskrzeszenie); święto niedzielne, od *niedziałania* zwane, iż się w ten dzień nic *działać* i robić niegodzi. *Sk. Kaz.* 390. *Kpcz. Gr.* 3, 32; *Chmiel.* 1, 57, *Cn. Th.*, der Sonntag. Jak Niedziela od niedziałania, tak w Greckiéy Cerkwi праздникъ Swięto, упраздненіе отъ дѣла, *ob.* próżnować, próżny). Nie-

dziela ludzi w spoczynku zagrzeba, Cichy dziś wieczor, nie słychać kołatu. *Kniaź. Poez.* 2, 94. Jeſt w tygodniu niedziela, ieſt także i piątek. *Pot. Jow.* 2, nie zawsze gody). Przez cały miesiąc było tey rozpusty, Zawsze niedziela, zawsze mięsopuſty. *Pot. Syl.* 239. *Slo.* dłuższá Sobota, než Nedéla; dłuższá kof'ela než kabat *ordo inuersus.* – Niedziela ſtarozapuſtna, mięsopuſtna, zapuſtna, wſtępna, sucha, śrzodopoſtna. *Kal. Kr.* Niedziela biała, abo męki Pańſkiéy *Groch. W.* 65, *Gil. Pſt.* 62, *Rg.* zvjeetna, zvjeetniza. Niedziela kwietnia; przewodnia. *Kal. Kr.* W sobotę po wielkiéy nocy przed niedzielą przewodną. *Warg. Radz.* 17. Niedziela pierwsza poſtna *Ec.* сборная недѣля; православїе. Piątą niedzielę po Wielkiey nocy krzyżową zowią. *Sk. Kaz.* 232, *Slo.* ſmrtna nebéerna Nedéla. – Zydowie od soboty poczynaią dni liczyć, iako my od niedziele. *Sekl.* 131. cf. poniedziałek, wtorek, śrzoda, czwartek, piątek. – 2. Niedziele *in plur.*, = tydzień, tygodnie, *Bh.* nedéle; *Rg.* nedjeglja, *Bs.* nediglja dana, sedmina; *Sla.* nedilja; *Rs.* недѣля, недѣлька, *Ec.* седми́ца; die Woche. Wielka Niedziela, wielki tydzień *Sla.* Velika Nedilja). Sérna Niedziela. *Pim. Kam.* 316. *Rs.* сы́рная недѣля; *ob.* sérny). W przyszłym tygodniu, w przyszłéy niedzieli, z niedzieli; *Bh.* Snedéle. Dwie niedziele kwitnie, dwie niedziele się wysypuie, dwie niedziele doyrzewa zboże na polu. *Rys. Ad.* 12. – 1, NIEDZIELNY, – a, – e, niedzieli się tyczący, ſonntäglich, *Bh.* nedélnj; *Slo.* nedéľný; *Vd.* nedelen, nedelſki (nedielen, nedielnodenſki, ponedielen, sveteshen, = świętalny, świąteczny); *Rg.* nedjeglni; *Crn.* nedelske; *Rs.* возкре́сный, недѣ́льный (= 2. bez sensu, bez dowcipu). Litera niedzielna. *Zebr Zw.* 67, *Zab.* 13, 77, die Sonntagszahl. Lepiéy się częſtokroć maią na piątkowych rybach, niż na niedzielney zwierzynie. *Sekl.* 13. Niedzielne śniadanie a piątkowe śpiewanie, rzadko na dobre wychodzi. *Rys. Ad.* 43. Suknia niedzielna, świętalna, odświętna, *Ross.* однорядокъ, однорядка. – 2. NIEDZIELNY *ob.* Dzielny.

NIEDŹWIADEK, – dka, *m.*, – §. *dem. nom.*, niedźwiedź, ein kleiner Bär; *Bh.* nedwjdek, nedwédátko; *Cro.* medvèdich, medvechich, medvedecz; *Rg.* medvjedich, mèdvjedcich; *Bs.* medvidicch; *Rs.* медвѣдецъ, медвѣдокъ. Lepiey się potkać z niedźwiedzicą, zabrawszy iéy niedźwiadki, niźli z szalonym. 1 *Leop. Prov.* 17, 12, niedźwiedzięta, 3 *Leop.*). *Stas. Buf.* 152. – §. owad ziemny, podobny do raka, ogon ma długi, uzbroiony żądłem bardzo oſtrym. *Dyk. Med.* 4, 553., *Zool.* 112, szkorpion, iako paiąk ieſt, ale ogon paciorkowaty. *Cn. Th.*, der Skorpion, *Sr.* 1. ſkorpiyon; *Rs.* рáмша, ракá. – §. Niedźwiadek na niebie, *J. Kchan. Dz.* 4, das Himmelszeichen, der Scorpion. Znak niebieſki iesienny. *Zebr. Zw.* 25, między wagą a ſtrzelcem. *Otw. Ow.* 57, *Bard. Luk.* 100. – *c) *theolog.* Ociec móy chłoſtał was biczmi, a ia będę was chłoſtał głogiem. *Bud.* 1 *Reg.* 12, 11. *not.* „właściwiey: niedźwiadkami; były to bicze, których końce miewały śpilczane haczki oſtre, iako ogony u niedźwiadków". Na *Lupercalia* nago biiali się biczmi z niedźwiadki żelaznemi. *Biel. Sw.* 55. – §. Niedźwiadek, *gryllotalpa*, gatunek świérczka żółtawego; nóżki przednie ma grube, płaſkawe, nakształt łapek, żywi się korzonkami roślin. *Zool.* 134; *Kluk. Rosl.* 3, 204; *N. Pam.* 17, 214; die Maulwurfsgrille. – §. niedźwiadki drewniane, kłody, koziołki, kolce w ziemię wsadzone, dla warunku iakiego mieysca. *Warg. Cez.* 198 *cippi*, Kreuzpfähle, Pflöcke; (*Rs.* медвѣ́дки gatunek nizkich wozów o czterech grubych kołach czyli walcach do przewożenia ciężarów). NIEDŹWIADKOWIEC, – wca, *m.*, *phalangium caneroides*, ma kształt małego paiąka, a kolor pluſkwy; czyni niemałą szkodę w rzeczach kleionych klayſtrem. *Kluk. Zw.* 4, 355, der Bücherſcorpion, Bücherkrebs. NIEDŹWIADKOWY, – a, – e, od niedźwiadka, Bärchens. *Scorpionius. Cn. Th.*, Scorpionens. Popędził go niedźwiadkowym biczem. *Przyb. Milt.* 57. NIEDŹWIEDNIA, – i, ż., *Crn.* medvedovna, *Vd.* medvedov'nna), futro niedźwiedzie, der Bärenpelz. Zimy sprzęty są, niedźwiednie, wilczury, i inne futra. *Mon.* 71, 204. NIEDŹWIEDNICZY, – a, – e, do niedźwiedników należący, ſkomoroszy, smorgońſki, Bärenführers. Inſtrumenta niedźwiednicze, surmy, bębenki, mutyanki, trąby. *Gwag.* 537. NIEDŹWIEDNIK, a, – *m.*, *Bh.* nedwédář, ſkomoroch, smorgończyk, co oprowadza niedźwiedzie tańcuiące, der Bärenführer. Gdzie trąbią, niedźwiednicy, tańcuią niedźwiedzie. *Klon. Wor.* 33. Przyszedłszy nad słaby łód niedźwiednicy radzą, Jak na tamtę ſtronę niedźwiedzia przeprowadzą . . . *Pot. Jow.* 143. Dzie mu się, iak niedźwiednikowi za nos wodzić. *Weresz. Rgl.* 93. NIEDŹWIEDŹ, *MIEDŹWIEDŹ, – ia, *m.*, *Bh. et Slo.* nedwéd, medwéd; *Sr.* 2. medwez; *Sr.* 1. medwedj; *Crn.* médvèd; *Vd.* medved, nedved; *Sla.* médvid; *Hg.* medvé; *Bs.* medvid, medo; *Rg.* mèdo, médvjèd; *Cro.* medved; *Dl.* medo; *Rs.* медвѣдь, *etym.* медъ, = miód); der Bär; zwierz dla ſkładu ciała i długości włosów niekształtny, ſtopy ma podobne do ludzkich; u nas są czarne lub czerwonawe; mnieysze, bartnikami zwane, i małe, u których końce włosów połyſkuią się iak śrebrne. *Lad. H. N.* 115; *Zool.* 326. *ob.* miś). Niedźwiedź chmurnooki. *Mon.* 71, 389. Parafianin ten, dziki iak niedźwiedź horowy. *Teat.* 22, 33. Niedźwiedź mru mru mru markocze. *Petr. El.* 43, mrucze. *Ban. J.* 2, mamrze. *Dudz.* 21; *Crn* renshim; *Rs.* мурчать. Kiedy niedźwiedzia uderza gałąź, tedy ryknie, a kiedy go drzewo przywali, tedy milczy. *Rys. Ad.* 21. Niedźwiedź srogo na żołądź ryka, Gdy gałąź spadnie, milczkiem umyka. *Cn. Ad.* 593, cf. palec ſkrywisz, kryczyt, kułakom morsnieſz, mouczyt, = *Ruſka*). Niedźwiedź w lesie, a ſkórę iego przedaiesz. *Pot. Syl.* 500, *Cn. Ad.* 594. *Slo.* prw koju predáwaſ', nežliš medwedu zabíš; uſ' koju predáwaſ', a eſ'te wlk za humni. Na niedźwiedzią ſkórę piie, a niedźwiedź ieszcze w lesie. *Rys. Ad.* 45, cf. ieszcze ſkóra na baranie, a już kuźnierz piie na nię; Ptacy w polu, a on rożenki na nie ſtruże; Daleko ztąd do owąd; cf. na łowca zwierz). Nie przedaway niedźwiedzia, aż będzie zabity. *Jak. Bay.* 175. *Slo.* ne predáwag z medwedá koju prw, nežliš ho chitił. Z szwagrem na zaiąca, z bratem na niedźwiedzia. *Rys. Ad.* 78, cf. łożka brać na niedźwiedzia, na odyńca mary). Niedźwiedzia zabić, = upaść na lodzie. *Wolſk.* Nie uda im się to, żeby na mnie mieli kłóć niedźwiedzia. *Pot. Syl.* 393; = mego niebezpieczeńſtwa korzyſtać; na moie *risico*). Nie miéc się na niedźwiedzia kocie zagorzały, Tyś nie wielkie ſtworzenie, a niedźwiedź nie mały. *Bies. A* 4, = motyką na słońce). Kiedy niedźwiedzia prowadzono do miodu, tedy mu uszy oberwano, a kiedy od miodu, tedy ogon. *Ryt. Ad.* 29. *Miedźwiedź póki łaszknie, a wzgórę

ſkacze, póty mu się ludzie dziwuią, a kiedy go po ulicy wiodą, tedy przed nim uciekaią. *Rey. Zw.* 17 *b.* Powiadaią, że niedźwiedź przez zimę tłuſtość swoię przez łapy ssie, i tym tylko żyie. *Lud. H. N.* 115. Leży niedźwiedź mrucząc, a łapę ſsąc, w barłogu. *Rey Zw.* 164 *b.* Lata z ſtatkiem każą siedzieć, Łapę lizać, iako niedźwiedź. *Chach. Tr. H.* 3, cf. łapę lizać). Kiedy niedźwiedzia raz przemożesz, iuż go gdzie chcesz za nos powiedziesz. *Rys. Ad.* 53. Właśnie tak, iako w taniec prowadzą niedźwiedzia. *Pet. Syl.* 425. - §. 2. niedźwiedź morſki, der Seebär, większy od leśnych, pokryty włosem długim, białym, znayduie się na morzu lodowatym. *Zool. Nar.* 327. - *3. *ob.* Oſtrężyny. NIEDŹWIEDZI, - ia, - ie, *Bh.* **nedwědj**; *Slo.* **medwědi**; *Hg.* medvei; *Bs.* medvidov; *Sr.* 1. **medwedjiſki**; *Rg.* medvjedni, medvjedov, medvjedſki; *Crn.* medvědov; *Cro.* medvedov, medvedzki, medvedni; *Ross.* **медвѣжій**, **Bären**-. Niedźwiedzia ſkóra niedźwiednia, *Crn.* medvedovna, *Vd.* medvedov'nna. Niedźwiedzie grono, *arbutus uva ursi. Linn.* (*Jundz.* 237, mącznica pospolita), **die Bärentraube**, gatunek chrościny iagodney. *Kluk. Dyk.* 1, 47; *Krup.* 5, 150, *Rs.* **медвѣжья ягода**, **молокняника**. Niedźwiedzia ſtopa, ziele, *Rg.* medvjeſka ſtoppa, *Vd.* kaishra, medvedja taza; *Cro.* tacza, medvedova trava; *ob.* Barszcz płonny. Niedźwiedzia łapa *ob.* Łapa, *Bh.* **akant**, **nedwědj pazneht**, *Rs.* **медвѣжья лапа**, **бортъ**. NIEDŹWIEDZICA, - y, *ż.*, *Bh. et Slo.* **nedwědice**; *Sr.* 1. **medwedjiczа**; *Vd.* medvida, medvedinſa; *Crn.* medvędèna, medvèdka; *Cro.* medvedicza; *Bs.* medvidiça, medvidiciça; *Rg.* medvjediza: *Rs. et Ec.* **медвѣдица**, **мѣчка** (cf. mać); samica niedźwiedzia, **die Bärinn**. Niedźwiedzica kotna. *Dudz.* 21; *Otw. Ow.* 545. Z niedźwiedzicą swą niedźwiedź nigdy nie ma woyny. *P. Kchan. Orl.* 1, 107. - 2. *aſtron.* gwiazda, też wozem zwana. *Otw. Ow.* 81, *et* 517, **der Bär am Himmel**; *Vd.* mała medvedniza, hervor. NIEDŹWIEDZIĘ, - ęcia, *n.*, młode niedźwiedzia, **das Junge der Bären**, *Bh.* **nedwědátko** niedźwiedziątko; n. p. Niedźwiedzica, gdy ſię niedźwiedzięta zabiorą, rozie ſię w lesie. 1 *Leop. Prov.* 17, 12. *NIEDŹWIEDZINA, - y, *ż.*, mięso niedźwiedzie, **Bärenfleiſch**, *Rs.* **медвѣдина**. NIEDŹWIEDZIOMYSZ, - y, *ż.*, szczur górny, gatunek świszczów. *Zab.* 12, 184; **eine Art Murmelthiere**. *NIEDŹWIEDZIOSTROŻ *arctophilax. Urs. Gr.* 182. **der Bärenhüther**. *NIEDŹWIEDZKI, - a, - ie, nakształt niedźwiedzi, **bärenmäßig**. Tancmiſtrz niedźwiedzkiego almandu. *Teatr* 32 *b*, 25.

NIEFARBOWANY, NIEFLORYZOWANY, NIEFOREMNY, NIEFRASOBLIWY, NIEGASZONY, *ob. in Affirmatiuis.*

NIEGDY *Adv.*, *temporis*, (*cf.* gdy, *cf.* nigdy); *Bh.* **nekgdy**; *Slo.* **nekdi**, **nekedi**; *Sr.* 1. **nèhdè**, **niede**; *Sr.* 2. **negdi**, **nega**; *Crn.* nekdej; *Vd.* nekeda, tanekeda; *Rg.* gnèkada, gnèghda, gneko vrime; *Bs.* nikàd, gnekada; *Cro.* negda, igda, ikad, ikada, kadkad; *Rs.* **иногда**, **нѣкогда**. - *2. niekiedy, pod czas. *Cn. Th.*, **zuweilen**. Sędziowie niegdy niewinnych uciſkaią. *Sax. Art.* 52. Poronienie bywa niegdy przed ożyciem dziecięcia, niegdy też iuż po ożyciu. *Sien.* 457. - §. niegdy, kiedyś w przyszłości, w czasie, czasem, **künftig einmal**, **irgend einmal**. Proszę boga, owabym wżdy iako niegdy mógł mieć szczęsną drogę w woli bożey przyyść do was. 1 *Leop. Rzym.* 1, 9, iżby mi się wżdy kiedykolwiek droga zdarzyła. *Bibl. Gd.*). - §. niegdy, *c. enclit.* niegdyś, kiedyś tam, w przeszłym czasie, przed dawnym czasem kiedy, **weyland ehedeſſen**. Niegdy były *Bh.* **nekdegſſj**; *Vd.* nekedaishni. - NIEGDZIE *Adv. loci*; (cf. gdzie); niekędy *alicubi Cn. Th.*, **irgendwo**; *Bh. et Slo.* **nekdè**; *Sr.* 1. **niedje**, **nèdje**; *Crn.* negdej; *Vd.* negdi, neiki, negdai, neikai, neizhei; *Cro.* negdi, negde; *Dl.* kadigoder; *Rs.* **нѣгдѣ** (*diſtg.* **негдѣ** niemasz żadnego mieysca, cf. nigdzie). Niegdzie wina nie podpierają, ale samo leży na ziemi. *Cresc.* 293. - §. Gdzie niegdzie, z mieyscami, **hier und dort**; *Bh.* **onde y onde**. Są ieszcze gdzie niegdzie zabytki trwałości dawney. *Kras. Ped.* 2, 264.

NIEGĘSTY, NIEGIBKI, NIEGŁADKI; *in Affirmatiuis.*

NIEGŁAŹNY, - a, - e, niezwinny, nieszczęsny, niezgrabny, **ungeſchickt**, **plump**. *ob.* głaźny). Części chropowate, niegłaźne, bez kształtu. *Rog. Doſ.* 1, 26. Prożno dżenie boiaźliwego serca niegłaźną iunactwa ſili ſię pokryć postacią. *Teatr* 2, 30, *Barss.*

NIEGODNICA, - y, *ż.*, niegodziwa kobieta, *Rs.* **негóдница**, **негодяйка**, **eine Unwürdige**, **ein ſchandloſes Weibsſtück**. Moia rada, abyś tę niegodnicę na wieś, zkąd wyszła, odesłał. *Mon.* 65, 597. - *b) *aliter* sprosność, grzech, niecnota, **Schandbarkeit**, **Verbrechen**. Pełny żywot niegodnice, z łożnicy wyniosła. *Otw. Otw.* 412, *concepta crimina portat.* NIEGODNIK, NIEGODZIASZ, - u, *m.*, NIEGODZIWIEC, - wca, *m.*, *Rs.* **негодяй**, **негодникъ**, niegodziwy człowiek, **ein Unwürdiger**, **ein ſchändlicher Kerl**. Niegodnik. *Otw. Wirg.* 457, *inglorius.* Zniydź mi z oczu niegodniku. *Teatr* 30 *c*, 31. Teraz żałuiesz, żeś wczoray temu niegodziaszowi takie pochwały dawał? *Teatr.* 8, 102, *et* 17, 120. Szukać mam z moią chęcią niegodnika, Którego inna iuż miłość prześnika? *Paſt. F.* 32. Niegodziwcze! ieszcześ tak zuchwały, podłość postępku obowiązkiem nazwać! *Teatr* 48, 126 *et* 22, 27, *et* 20, 102. Niegodnikom albo niedoſkonałym ludziom pozwalaią, co bronią doſkonałym. *Zygs. Pap.* 286. NIEGODNY, NIEGODZIWY, NIEGOISTY, NIEGOLONY, NIEGOŚCINNY, NIEGOSPODARNY, NIEGOTOWY, *ob. in Affirmatiuis.*

NIEGRUNTNY, - a, - e, - ie *adv.*, bezgruntny; gruntu niemaiący, **grundlos**. *Spiegierzu mieysc niegruntnych. *Chodk. Koſt.* 32. NIEGRUNTOWNY *ob.* Gruntowny.

*NIEGRZEBNY, - a, - e, - ie *adv.*, niepogrzebany, niepochowany, **unbegraben**. Hektor niegrzebny przy twym leży progu. *Dmoch. Jl.* 2, 342, *ib.* 344. Nie cieszy ſię tronem, Lecz na piaſku niegrzebny prędkim padnie zgonem. *N. Pam.* 6, 360.

NIEGRZECZNY *ob.* Grzeczny i t. d.

NIEGUS, NEGUS, *ob.* Nigus.

NIEIAKI, - a, - ie; *cum enclitico:* Nieiakiś, Nieiakieś, *Bh.* **negaky**; *Slo.* **nègaki**; *Sr.* 2. **nekaki**; *Sr.* 1. **niekaiki**; *Rs.* **нѣкакій**, **нѣкій**; *Ec.* **нѣкаковый**, **нѣкоморый** (*ob.* niektóry). 2 iakiś, **ein gewiſſer**. NIEIAKO *adv.*, *encl.* nieiakoś; *Bh.* **nègak**; *Slo* **nègak**, **nekterak**; *Vd.* nekaku; *Cro.* nekak; *Sr.* 1. **nekak**, **na nekayke waschno**; *Rs.* **нѣкакъ**; iakoś, iakimsiś sposobem, **auf eine gewiſſe**

Art. Okazuią się te dowody niezgoła, *non simpliciter*, ani właśnie *improprie*, lecz nieiako *quodammodo*. *Zygr. Gon.* 247.

NIEIASNY, NIEIAWNY, NIEIEDEN, NIEIEDNAKI, NIEIEZDNY, NIEINAKSZY, NIEISTOTA, NIEKARNY; *in Affirmatiuis.*

NIEKĄD *ob.* Doniekąd, poniekąd.

NIEKĘDY *adv. loci; Bh.* **nĕkady, nekudý, ondeÿ onde**; *Slo.* **nĕkam, nĕkdè, wolakdè, nĕkadéi**; *Sr.* **nĕdje**; *Crn.* nękam; *Rg.* kadgodi; *Cro.* nekud, nekuda, nekam; *Rs.* **нѣкуда**; niegdzie, *alicubi Cn. Th.*, **irgend wo**. Kędy niekędy, z mieyscami, **hier und dort**. NIEKIEDY *adv. tempor., Bh.* **nĕkdy, leckdy, lĕckdyś**; *Slo.* **nĕkdi, nekdy, nĕkedi**; *Vd.* nekadaj, nekeda, tanekeda, keda, zhasi, vzhasi; *Crn.* merſkedej, enekrati, katirékrat; *Cro.* nikada, negda, kadkad; *Hg.* néha; *Dl.* nikada; *Bs.* nighda i nighda, kad i kad; *Sla.* kadgodii; *Rg.* ghjegòdi, kadagòd, kadgodi, kadgodjer; *Rs.* **нѣкогда, иногда, временемъ**: niegdy *nonnunquam Cn. Th.*, **bisweilen**. Kiedy niekiedy z od czasu do czasu, z czasami, **von Zeit zu Zeit**. - 2. niekiedy, z przeszłego iakiegoś czasu, **ehemals, vormals**. Z króla Dawida z niekiedy żony Uryaszowéy possedł Salomon. *Sekl. Matth.* 1; z byłéy żony Ury:). Niekiedy były *Bh.* **nĕkdegssi**, *Vd.* nekedaishni.

*NIEKILKI, *NIEKILKA, *Bh.* **nĕkolik**, *Dl.* nikoliko; *Sr.* 1. **nekelko**; niektóre, kilka, **einige**. Niekilki czas, albo niekilka dni, *aliquantisper Mącz.* (*ob.* kilka). Palma z ieduey peſthi niedługo trwa, ale ich musi *niekielko wespołek wsadzić. *Sien.* 214. Zdrowo ieſt niekielko kęsów chleba rano zjeść. *Spicz.* 202.

NIEKISIAŁOŚĆ *Tr.*, *ob.* sakal. NIEKLEISTY, NIEKONTENT, NIEKORZYSTNY, NIEKRASNY, NIEKRUCHY, NIEKRWAWY, *ob. in Affirmatiuis.* NIEKRZECZY, z Niegrzeczy, *ob.* Grzeczy, Grzeczny. NIEKRZCZENIEC *ob.* Niechrzczeniec. NIEKSZTAŁT, NIEKSZTAŁTNY; *ob.* Kształt i t. d.

NIEKTO, *G.* niekogo; z **ktoś**, *Bh.* **nĕkdo, G. nĕkoho, naký**; *Sle.* **nĕdso**; *Sr.* 2. **nĕcht, nechto, nechten**; *Sr.* 1. **niechto, néchto**; *Vd.* nekak, nekakershni, negdu, kedu, htu; *Crn.* nekak, nekakshn, nekakershn; *Cro.* negdo, nekoi, nekoja, nekoje; *Sla.* kogod, gneko; *Dl.* niko; *Rg.* nikki, njekki, gnjekki; *Sla.* niki, nika, niko, *G.* nikoga; nikoi, nikoja, nikoje; koigod, kojagod, kojegod; *Ross.* **нѣкто**; **jemand, ein gewiſſer, Einer**. Stanął nad nim niekto z synów Joabowych. *Bud.* 2 *Sam.* 20, 11. Hetman woyſko upomniał: teraz obieduycie, ponieważ niekto tak z nas, iak z nieprzyiacioł, na onym świecie będzie wieczerzał. *Eraz. ięz. H.* 2, nieieden, **mancher**. NIEKTÓRY, - a, - e, iakiś, iaki taki, nie wszyſtek, nieiaki, *Bh.* **nĕktery**; *Slo.* **nĕktery**; *Sr.* 2. **nekotari, woteri, mlog** (cf. mnogi); *Sr.* 1. **nekotre**; *Crn.* enekatir, enusakatir, nekatir; *Vd.* enkatir; *Cro.* nekei, nekuliko, neki, neketeri, neſtèri; *Sla.* niki, nika, nikò, nikoi, nikoja, nikoje; *Rg.* njekki; *Rs.* **нѣкоторый**; *Ec.* **нѣкаковый**; **einige, ein gewiſſer, ein**; *plur.*, **einige**. Złączyła się Ruś niektóra z naszemi. *Bielſk.* 105, t. i. niektórzy Rusini, część ich). Od niektórych czasów siły Tureckie zmnieyszone. *Kłok. Turk.* 203, od nieiakiego czasu). Przypomnieć dobrodzieyſtwo niektórego czasu możemy, ale ſkromnie chce. *Gor. Sen.* 557. Wacław był na króleſtwo Węgierſkie od niektórey ſtrony panów Węgierſkich wybrany. *Stryik.* 330. Był niektóry człowiek bogaty, a używał na każdy dzień. 3 *Leop. Luc.* 16, 20, ieden człowiek. 1 *Leop.*).

NIEKUNSZTOWNY, NIEKUPNY, NIEKWASZONY, NIEŁACNY, NIEŁAD, NIELADACO, NIEŁAGODNY, NIEŁAKOMY, NIEŁASKA, NIELĘKLIWY, NIELENIWY, NIELICZNY, NIELITOŚĆ, NIELOTNY, NIELUBY, NIELUDNY, NIELUDZKI, NIEŁUSKOWATY, *ob. in Affirmat.*

NIELUSY, - a, - e, niegładzny, **ungeſchickt** (o b b. talkig. Gnuśny i nielusy. *Kochow. Wied.* 11 Ah iakiś teraz nielusy, ah pfe kurta! *Zab.* 13, 281 *not.* „niezgrabny".

NIELUTOŚCIWY, NIELZA *ob.* Lutościwy; *Lza.

NIEM *ob.* Nim.

NIEMA, NIEMASZ *Jmperson.*; (nie było *Jmperf.*) nie ieſt, nie znayduie się, nie iſtnie, nie ſtaie, *Gall.* il n'-y-a pas, **man hat nicht, es iſt nicht da, es iſt nicht vorhanden, es giebt nicht mehr**; *Slo.* **nĕni**; *Crn.* nimàm; *Bh.* **nemĕti**, *Dl.* nimati; *Hg.* nemlenni; *Rs.* **нѣсмь, нѣси, нѣсмь, нѣсмы, нѣте, несумь** (*oppos.* **имѣемъся, имѣаъся**, z il-y-a, z ma się, *ob.* mieć). I sam bóg nie bierze, gdzie niemasz. *Cn. Ad.* 282. *Hrbſt. Nauk.e* 4 *b. Rys. Ad.* 32. *Slo.* **tĕ niſ't nĕni, ſmrt nè bere**. Raz zbywa nazbyt, a drugi raz niemasz nic. *Falib. Dis. P* 3. - §. *Cum Genit.* Grzechu niemasz, gdzie woli niemasz. *St. Zyw.* 1, 83. Cokolwiek dzieie się dobrowolnie, w tym krzywdy niema. *Kott Liſt.* 1, 129. Z domu wychodząc, gdzie sucaka? niemasz sucki, zginęła! *Gaz. Nar.* 1, 16. Niemasz teraz owych Zamoyſkich, Zolkiewſkich, Csarnieckich. *Cn. Ad.* 614. (*Conſtr. obs.* Ano niemasz kto posłużąc, niemasz kto pomogąc, niemasz kto ratuiąc, tylko one bydlęta zagrzewały onę niewinność nowonarodzonego. *Rey Pſt. D* 1, nie było komu posługiwać, nie było komu pomagać i t. d.) Jako iskra co wiatr poddyma, zgaśniesz, i iuż cię na świecie niemasz! *Zab.* 16, 194. Ludzie iako kwiaty, rosną się rano, a w wieczor ich niemasz. *Jabł. Tel.* 261. Nikogo niemasz na świecie, kogobyśmy nie mogli swyciężyć. *Warg. Cez.* 77. Niemasz tego hultaia, coby iakiéy nie miał cnoty. *Teatr* 54 *d*, 9. Niemasz tu co ieść, pić, a nawet z kim gadać. *Zab.* 11, 191. U ſkąpego na końcu ięzyka siedzi: niemasz! *Cn. Ad.* 613. My mniemamy, czego na pewnym mieyscu niemasz, iakoby tego nie było. *Sk. Zyw.* 1, 83. Zgraia dzieci prosi chleba, dadź niemasz i kawałka komu. *Zab.* 16, 365. Chwali, a niemasz co. *Cn. Ad.* 73. Niemasz szczęścia tylko w bogu, niemasz pociechy, tylko w cnocie. *Kras. Pod.* 2, 76. - *§. *Conſtructio obsol.*; Nie za równo, według tego, iako *komu masz*, albo *niemasz*, tak to się przydawa. *Glicz. Wych. F* 2 *b.*, iak kogo ſtaie lub nie). Na Turki się obraca, ale *niemasz go z to*, aby im bitwę miał dać. *Biel.* 419, *ob.* z to), nieſtaie go na to, nie ma sił). - §. Niemasz go, z nie ieſt przytomnym, nie ieſt doma, nie ieſt u siebie, **er iſt nicht zu Hauſe, nicht da, nicht zugegen**. Jeśliby kto przyszedł z obcych; powiedzieć, że mnie niemasz. *Teatr* 22 *c*, 14. Niemasz pana doma. *Cn. Ad.* 618, cf. gdy kota myszy nie czuią, bezpiecznie sobie harcuią). Janie! Pawle! kędy was bies? a niemaszże żadnéy bestyi! *Mon.* 65, 541. Pytam się, za co go niemasz? *Zab.* 13, 193. Posła, niemasz iey, iuż nie obaczemy iey więcey. *Stas. Num.* 2, 129. Latają nakształt ptaszął, tu byli, tu ich nie-

niemasz. *Pilch. Sen. liſt.* 3, 544. Jedna polityczna pani sługom swoim to więc gani, Że skoro czego nie stało, *Niemasz* mówić się im zdało; Mówcież racsey: *przebrało* się! Śle tedy po woźnicę dziewczynę, A że był odszedł od dworu, Wedle swéy pani humoru, Ukłoniwszy się iéy dusza: *Przebrało* się i Matusia. *Pot. Jow.* 24. – §. Niemasz *cum sequenti infinitiuo Actiui*, z niemasz przyczyny, **man hat keine Urſache zu, man hat nichts zu ...** Niemasz czego żałować, szanować, czekać etc.; z Mieleś czego czekać! Było czego żałować! Jeſt-ci czego szanować! Jeſt-ci djaska bronić! Djasek niech czeka! By on tego i owego chciał, bym go miał czekać. *Cn. Th.* – Niemasz na co odpowiadać. *Cn. Ad.* 495, cf. szkoda mówić). Niemasz czego słuchać. *ib.* 613. Niemasz mu co zadać. *ib.* 615. Niemasz się o co kłopotać. *iб.* 617. A rogi iakie? i to prawda! A skóra? Niemasz co mówić! *Teatr* 26 *c*, 115, bez nagany, bez kweſtyi). Niemasz ufać komu. *J. Kchan. Ps.* 15. – §. *Niemasz*, - a, *m.*, *subſtantiue; ludens verbo*; z niedoſtatek, **Mangel, Nichthaben**. Lepszy *Tomasz* (oto masz!), niż *Niemasz*; przeto bez odporu Kanclerz Sapieha wygnał *Niemasza* ze dworu; I chudsi z tym *Niemaszem* nie mieszkaią radzi, Lecz ten pan znał, iż więcéy panom *Niemasz* szkodzi. *Jag. Gr. B b.* Nie lubię ia tego *Niemasza*. *Pot. Jow.* 24. Dowod od *Niemasza*, *argumentum negatiuum*. *Wlod.*

NIEMAL *adv.*, bez mała, prawie, ledwo nie, *malem, o małe, **ohngefähr, faſt**, *Sr.* 1. zſtoroj, **nimable**, cf. skoro). Marszałek zagaił sessyą w tych niemal wyrazach. *Dyar. Gr.* 373. Głupiemu służyć, w nocy ieździć, w karczmie gospodarować, wszystko niemal za iedno. *Rys. Ad.* 16. NIEMAŁO, NIEMAŁY, NIEMARSZCZONY, NIEMARZNĄCY, *vide in Affirmat.*

NIEMCY, *G.* - iec, *plur.*, *Bh.* **němci**; *Vd.* Niemshka deshela; *Crn.* Nemshku; *Bs.* Njemacka zemglja; *Rg.* Njemacka zèmglje, Njeemska zemglja; *Cro.* Nemska zemlya; *Hg.* Német ország; *Rs.* германія, нѣмецкая земля. Niemiecka ziemia, **Deutſchland**; wielki kray w środku Europy, z tytułem cesarstwa; dzieli się na 10 cyrkułów. *Dyks. Geo.* 2, 216. (w Niemczech: *Local.*). NIEMCZEĆ, - ał, - eie, *neutr. ndk.*, zniemczeć *dk.*, w Niemca się przemieniać, **zu einem Deutſchen werden, Deutſches Weſen, Sitte, Manier annehmen**, *Bh.* **němčim ſe, znìmčiti ſe**. Znaczne iuż części Polski zruśniały, zniemczały. *Zab.* 10, 25. Zniemczały, - a, - o, *partic.*, *Bh.* **znémčilý**. *Bh.* **znémčilost** *zniemczałość. NIEMCZURA, - y, *m.*, zgrubiale *rubasznie*, z Niemiec, **ein guter Deutſcher Degenknopf**. NIEMCZYĆ *cz. ndk.*, zniemczyć, przeniemczyć *dk.*, na Niemca, lub na Niemieckie przerabiać, **deutſchen, verdeutſchen, umdeutſchen**; *Vd.* nemshkuvati. NIEMCZYK, - a, *m.*, *dem. nom.* Niemiec, **ein junger Deutſcher, ein Deutſcher Junge**; *Bh.* **němeček**; cf. Niemiaszek). - §. *herb*, tarcza wszerz przedzielona, w wyższéy części pół iednorożca czarnego, na dolnéy półkarpia; w hełmie biała kita, strzałą przestrzelona. *Kurop.* 3. 35, **ein Wappen**. NIEMCZYSKO, - a, *n.*, niezgrabny Niemiec: n. p. leniwe Niemczyska. *Teatr* 15 *c*, 64, *Pot. Pocz.* 551. - §. litościwie, z Niemczyzna, n. p. Nie Węgrzyn on, owszem poczciwe Niemczyſko. *Teatr* 11 *b*, 22. NIEMCZYZNA, - y, *ż.*, *Bh.* **němčina, němčinka**; *Slo.* **Němčina, Němčina**. Niemieckie obyczaie, sposoby, ięzyk, literatura etc., **das Deutſche, Deutſche Sitten, Sprache, Literatur** ic. NIEMECZKA, - i, *ż.*, *dem. nom.* Niemka, **eine junge Deutſche**. W Drezne Niemeczki ślicne. *Teatr* 36 *c*, 9. - §. 2) kobietka niemowna, **eine Ungeſprächige, die nicht viel ſpricht** (*ob.* Niemy). I to nie dobrze, kochana niemeczko, Że nim się zbierzesz na iakie słoweczko, Drugaby tysiąc puściła na szrotę, Teraz milczenia nie maią za onotę. *Zab.* 10, 40 *Zabł.*

NIEMEN, - mna, *m.*, rzeka spławna w Litwie, u dawnych *Chronus*; gdy przechodzi za granice Pruskie, zowie się *Memelem*. *Dyk. G.* 2, 217, *Krom.* 75, *Bielsk.* 3, *Gwag.* 3, *Wyrw. G.* 20, **der Fluß Niemen oder Memel**.

NIEMĘSKI, NIEMĘTNY, NIEMĘŻATA, NIEMIANOWITY, NIEMIARA, NIEMIARNY, *vide in Affirm.*

NIEMIASZEK, - szka, *m.*, Niemczyk, **ein kleiner Deutſcher**. Niech się ia z tym niemiaszkiem ucieszę. *Teatr* 26 *b*. 27. Musiały niemiaszki tak mi skakać, iakem im zagrała. *Teatr* 15 *c*, 65. NIEMIEC, - mca, *m.*, *Boh. et Slo.* **němec**; od **ne** i **gmě**, **gméno** miano. *Dobrowsk.*; *Sr.* 1. **Nimz**; *Crn.* Nęmz, Niemez, Nemaz; *Vd.* Niemez, Nemez, Niemiz, Niemesh (niemez, z północny wiatr); *Cro.* Nemëcz; *Dl.* Nimac; *Hg.* Német; *Sla.* Nimac; *Bs.* Njemać; *Rg.* Njêmaz; *Rs.* германецъ, нѣмецъ; z Niemiec rodem, **der Deutſche**. Niemcy tak zwani, albo że naypiérwéy nad *Niemnem* osiedli; albo że ten, który obudwóch ięzyków nie umiał, był iak *niemy*, i przez znaki tylko się rozmawiał, albo nazwisko maią od *Nemetów*. *Klesz. Zd.* 29. Niemiec, że niemy iest do mowy Polskiéy. *Urs. Gr.* 325. *Miemce. *Kołak. Cat. A* 4. Kazimierz IV. Niemców z sąsiedztwa sprowadził, po dziś dzień pod prawem Magdeburskim osiadłych, i *głuchemi Niemcami* zwanych. *Mon.* 71, 202, **Stockdeutſche**. Niemcowi dadź zrobić, a wszystko porządnie i iak nayleپiéy zrobi. *Haur* 186. Niemiec dał się dla towarzysza obiesić. *Rys. Ad.* 43. NIEMIECKI, - a, - ie, *Bh.* **něm ecký**; *Slo.* **německi, německí**; *Sr.* 1. **Nimski**; *Vd.* Niemshki, Nemshki; *Crn.* Nęmshke; *Cro.* Nemski; *Hg.* Németes, Nemetol; *Dl.* Nymszky; *Sla.* Nimacski; *Rg.* Njemàcki; *Rs.* нѣмецкій, *Ec.* алама́нскій; **Deutſch**. Ocean Baltycki Niemieckim zowiemy. *Stryik.* 37, *Gwagn.* 6. Wiele słów Niemieckich mamy w ięzyku naszym, których iuż nie mamy za Niemieckie, ale za Polskie. *Górn. Dw.* 49. Niemiecki ięzyk. *Dowod. A b.* Węzeł Niemiecki służy do zrobienia kluczki w uszach armatnich. *Jak. Art.* 3, 44. - Po Niemiecku *adv.*, Niemieckim sposobem, Niemieckim ięzykiem, **Deutſch, auf Deutſch, auf Deutſche Manier, in Deutſcher Sprache**; *Vd.* Nemsku, ponemshken. - *Botan.* Groch Turecki, Groch Niemiecki *ob.* Fasola. (*Rs.* нѣмецкій инбирь obrazki, wiele ziego, siele). - *Prov.* Jak na Niemieckim kazaniu tam siedziałem. *Cn. Ad.* 290, nie powiem nikomu co mówił; nie rozumiałem nic). NIEMIEĆ, - ał, - eie, *neutr. ndk.*, zniemieć, oniemieć *dk.*, *qu. v.*; *Cro.* nemem; *Rs.* нѣмѣть, онѣмѣть; niemym się stawać, **ſtumm werden, ſprachlos werden**. Wierz mi, że przed twoiemi ia czyny niemieię. *Jabł. Tel.* 41. Z trucizny téy człek szaleie, choć nie umrze, ale iak bestya niemieie. *ib.* 117. Gdy przeciwność ustawicznie dusi, Nakoniec zniemieć i ochrapieć musi. *Paſt. P.* 265. Blednie trup skrzepły, amant zaś nie blednieie? Milczy trup; a miłosnik nie

niemiecie? *Tol. Sant.* 40, *Przyb. Luz.* 190. Złaynicy zniemieli, J na szkodnika psy szczekać nie śmieli. *Groch. W.* 260. Zniemiały, **Zniemiony*, zmilkły, verſtummt, ſtumm, n. p. Bez odpowiedzi dyszał tylko, i zniemiony upadł. *Przyb. Ab.* 226.

NIEMIEĆ, NIEMIENIE *ob.* Mieć. NIEMIERNY, NIEMIESZANY, *ob. in Affirm.*

NIEMIERZA, imię Staropolſkie, *Erasmus, Jabł. Her.*

NIEMIESZKANIE, NIEMIESZKALE *adv.*, niebawnie, bez omieszkania, unverzüglich. Ja tam teraz zaraz iadę niemieszkanie. *Pot. Arg.* 293. Posłał go niemieszkalo, aby iako ich w zamku wziął. *Warg. Wal.* 83 *et* 7.

NIEMIROW, - a, *m.*, miaſto w Bracławſkim. *Dyk. G.* 2, 217. - §. 2) miaſto w cyrkule Belzkim. *ib.*, Name verſchiedner Städte; cf. mir.

NIEMKA, - i, *ż.*, *contumelioſe* NIEMKINI, - i, *ż.*, *Bh.* **niemkyné, niemkynka**; *Slo.* **Němkin'a**; *Crn.* Nemshkúta; *Vd.* Nemshkutta; *Cro.* Nemicsa; *Rs.* **нѣмка**, die Deutſche. Z synów iego ieden poiął Niemkę, drugi Irlandkę, trzeci Szwedkę za żonę. *Pam.* 85, 1, 570. Ze niema ieſt do mowy Polſkiéy, ztąd Niemkini abo Niemka. *Urs. Gr.* 325. Ryksa Niemkinia nie mogła cierpieć u dworu Polaków. *Nar. Hiſt.* 3, 288. Boiaźń okrutnéy niemkini była przyczyną książętom do ucieczki. *ib.* 2, 246. Niemkinie łaſkawe. *Morszt.* 9. One Niemkinie, których męże Maryusz poraził, *Gor. Dw.* 263.

NIEMOC, - y, *ż.*, 1) *ob.* moc. - §. *2) *Bh.* **nemoc, nedúh**; *Slo.* **nemoc**; *Rg.* némooch; *Cro.* nemòch; *Dl.* rasbolenye; *Vd.* nemuzh, oslabetje, omedleuza, omedlaviza, omaganje; *Ross.* **немощь, немочь**, ↕ choroba, słabość, die Krankheit, Unpäßlichkeit. Wpadł w niemoc, i tak choro iechał do Pomeranii. *Bielſk.* 173. W niemocy człowiek sam sobie nie pomoże, trudno mu sobą władnąć i ciałem i myślami, które do bolu przyſtały. *Sk. Kaz.* 406. Wpadł w wielką niemoc, iż o zdrowiu iego zwątpiono. *Sk. Zyw.* 182. Skoro niemoc zemdli człowieka, podobny ieſt umarłemu. *Pretas. Kont. C.* 4. Uzdrawiał Jezus wszelaką chorobę i wszelką niemoc. *Sekl. Matth.* 4, „*not.* mdłość abo niedużość"). Krwawnice niemocą żydowſką zowią. *Sienn.* 401. Żółta niemoc. *Sleszk. Ped.* 98, ↕ żółtaczka. Niemoc padaiąca, niemoc ś. Walentego, niemoc wielka, padaczka. *Spicz.* 236, *Sleszk. Ped.* 24. Zła niemoc go gnębi, co się nią klną chłopi, kiedy sobie łaią. *Rey Wiz.* 62, wielka choroba). Na drogach uſtawali, i biegunkami i czerwonemi niemocami marli. *Stryik.* 391. - §. *transl.* kiiowa niemoc, n. p. Żaden swarów nie ma wszczynać, pod kiiową niemocą. *Gwag.* 307, pod karą kiiów aż do zachorowania; *Slo. Prov.* **kdo chodí po nocí, hledá ligoweg nemocí.** *NIEMOCARZ, niemężny, niewaleczny, *imbellis. Mącz.*, *ob.* mocarz. NIEMOCEN, NIEMOCNY, - a, - e, 1) *ob.* Mocny. - §. *2) *Bh.* **nemoćen, nemocny**; *Rg.* némochjan; *Cro.* nemochen; *Rs.* **нѣмощный, нѣмощенъ** (*oppos. Ec.* **безнедужный**, ↕ zdrowy), chory, słaby, krank, ſchwach. Niech przywiodą chorego niezleczonego, niech wzywaią bogów swych, aby bóſtwo swoie pokazali nad takim niemocnym. *Sk. Zyw.* 2, 66. Wpadłem był w wielką chorobę, a tak byłem bardzo niemocen w zamknieniu. *Baz. Hiſt.* 218. (*Sla.* nemochnik, ↕ inwalid). NIEMOCNICA, - y, *ż.*, *Infirmaria. Klucz. Zdan.* 74, die Krankenſtube. *NIEMOCNIEĆ *niiak. ndk.*, zniemocnieć *dk.*, *Bh.* **znemocněti**, niemocnym się ſtawać, zachorować, słabieć, ungeſund werden, krank werden, erkranken. Jeśli grzmi tego miesiąca, tedy mnodzy ludzie *zniemocznieią. *Spicz.* 202. Czas ten niebezpieczny, nie zachowasz-li się od zimna, *zniemocznieiesz. *ib.* 202. *NIEMODZ, NIEMÓC, niemógł, niemoże, niemogę *med. ndk.*, *Niemagać *kontyn.*, (cf. módz, móc mogę), *Boh.* **nemocněti**; *Rs.* **немочь, немогу**, **изнемочь, изнемогать**, *Ec.* **немоществовáть**, chorym bydź, chorować (cf. oniemocnić się, rozniemodz się), krank ſeyn, kranken. (cf. *Ec.* **могу**, **адрàвствую**, cf. *Rs.* **можемься**, **моглóся** wieść się, powodzić się, n. p. **ему худо можемься** źle mu się powodzi). Tak niemógł, że bliskim był śmierci. *Budn. Phil.* 2, 27. Ty będziesz niemógł wielką chorobą na wnątrze. *Leop.* 2 *Paralip.* 21, 15. Niektóry mąż, niemogąc na nogi, siedział, chromy z żywota matki swéy. *Bud. Act.* 14, 8. Czasu Hippokratesa mało ich było, coby podagrą niemagali, a to dla mierności chowania. *Kosz. Lor.* 119 *b.* Ci, którzy na kamień niemogą, od innych niemocy bywaią wolni. *Eras. Jęz.* 7 *b.* Zemdlałem i niemogłem *przezedni. 1 *Leop. Dan.* 8, 27. Niemogłem, a wyście mię nawiedzili: *Sekl. Math.* 25. Doktor gniewa się za to, gdy mu się powie, że chory cały niemoże, *Perz. Lek.* 76, że wszyſtkich sił pozbawiony leży). *NIEMOGŁY, - a, - e, który nie mógł, n. p. wprowadzili w cerkiew' pasterza, żadnego przystępu do niéy nie maiącego, i mieć **niemogłego. Smotr. El.* 19, który go też i mieć nie mógł.

NIEMONOYCE, - oiec *plur.*, królewszczyzna w woiew. Trockim. *Dyk. G.* 2, 217, eine Domaine in Litthauen.

NIEMOŚĆ, - ści, *ż.*, NIEMOTA, NIEMOWA (*Tr.*), - y, *ż.*, *Bh.* **nemoſt, nemota**; *Vd.* nemoſt, negovornoſt, negovornoſt, mutaſtnoſt, mutaſtuſt; *Cro.* nemoszt; *Rs.* **нѣмота, нѣмовáнїе, нѣмствовáнїе, безсловéсїе, безсловесность**; niemówienie, die Stummheit, Sprachloſigkeit. Ktoby zbyt tego ziela używał, niemość i mowy utracenie czyni. *Syr.* 457. Sok ten zbytecznie pity niemotę, a utracenie mowy przywodzi. *ib.* 455. Zapłakał i w niemocie długą chwilę ſtanie. *Przyb. Ab.* 214. Uczynił dziw wielki nad głuchym, i nad zarażonym niemotą człowiekiem. *Rey Pſt. Nn* 4, rozkazał się otworzyć oney głuchości i niemości iego. *ib. Mm* 2. Lew niemotę swą miłym gieſtem zaſtępuie, J za ratunek wdzięcznym mruczeniem dziękuie. *Tol. Saut.* 168. - §. *b) transfertur saepe ad significandas res viles, et nullius momenti, ut* matanina, błazeńſtwa, fraszka. *Cn. Th.*, etwas Unbedeutendes, eine Kleinigkeit. Sad mą bydź ogrodzony i od przechodzenia bydła, albo i inszych niemot szkodzących. *Cresc.* 115, cf. niemo ſtworzenie, *brutum.* - §. 2) *personif.* niemowa, Niemota, - y, *m*, niemówiący, niemy. *Tr.*, ein Sprachloſer, *Bh.* **nima**. NIEMÓWLA, - i, *ż.*, niemówienie; n. p. Złotoblaſknemi kryte ściany blachy, na których dzieła Jowisza z niemówli miſterną ręką kunsztownie wyryte. *Zab.* 14, 167, prawie do przemówienia). NIEMÓWLĘ, - ęcia, *n.*, NIEMÓWLĄTKO, NIEMÓWIĄTKO, NIEMÓWNIĄTKO, NIEMÓWIĄTECZKO, - a, *n.*, *dem.*, *Bh.* **nemluwné, nemluwn'átko** *infans, infantulus*, mlabé, mlad'átko; *Slo.* **nemluwnátko**; *Sr.* ↕, nerétjne djetjo; *Rag.*

ceddo; *Ec.* младéнчество, ein Kind, das noch nicht reden kann, ein noch kleines Kind, ein Säugling. Niemówiątko, dziecię, które ieszcze mówić nie może, od Czechów wzięte słowo. *Mącz.* Powoli się niemówlę w żywocie macierzyńskim wzmaga. *Kras. Liſt.* 117. Herod kwilące od piersi macierzyńskich wyrwane ścina niemówlęta. *Pocicy* 218. Od ſtrachu wielkiego, niemówlęta (oniemieli), ięzyk się próżny za zębami pląta. *Wad. Dan.* 51. Znaki poiawiły się w Rzymie, świeże dzieciątko mówiło głosem, będąc niemówlątko. *Chroſć. Faſs.* 161. J niemówiątka maluchne iego cześć opiewały. *Bzow. Roz.* 77. Naléźli niemówniątko położone w iasliſkach. *Gil. Kaz. Cc* 5. Jak niemówiątko wychowywać. *Petr. Pol.* 2, 250. Mléko własnéy matki przyrodzeniu niemówiątka bardzo służy. *Sien.* 464. Niemówiątko do rąk oddaią mamczynych. *Otw. Ow.* 365. Nowonhrzczeńcy nie pozwalaią, aby niemówniątka do krztu należeć miały. *Salin.* 6, 128. Niemówiątka ochrzczone, gdy iuż dorosną, biorą bierzmowanie. *Karnk. Kat.* 158. Jakie kwilenia o niemówiąteczko, Jakie kwilenia małe dziecineczko. *Groch. W.* 363. NIEMÓWLĘCY, - a, - e, NIEMOWLI, - a, - e, niemogący ieszcze mówić, *Cro.* negovoréch, noch nicht reden können. Wiek niemówlęcy. *Pilch. Sen. liſt.* 372. Człowiek w ſtanie niemówlęcym przebywa pospolicie lat dwa. *Zool.* 284. Gdym się ledwo na ſtopkach niemówlich mógł wspierać... *Zab.* 3, 289. NIEMÓWLĘCTWO, - a, *n.*, niemówienie, das Nichtreden, die Sprachloſigkeit. Nie cieszy niemówlęctwo Chryſtusowe wielomównych, nie cieszą łzy chychotków. *Birk. Ct. K.* 40. - §. b) wiek niemówlęcy, die ſprachloſe Kindheit; *Slo.* newýmluwnoſť. Częſtokroć towarzyſtwu ludzkiemu wiele złego przyniosły te osoby, którym niemówlęctwo dziatek poruczone było. *Mon.* 65, 101. Niechciał się ani w niemówlęctwie swym wczasować. *Birk. Dom.* 4. - §. c) niemówlęctwo, *collect.*, z niemówlęta, ſprachloſe Kinder, die noch nicht reden, Säuglinge. Wymordowali ſtarszyznę i niemowlęctwo. *Nar. Hiſt.* 5, 206. NIEMOWNY, NIEMOŻNY etc., *in Affirmatiuis.* *NIEMOWY, NIEMY, - a, - e, *NIEMO *adv.*, *Bh.* němý, *subſt. Bh.* nima; *Slo.* němý-němí; *Sr.* 1. niemy, němé; *Sr.* 2. nimi; *Vd.* nem, negovorezhen, mutaſt, mutis, mutez, mutaſtnik; *Crn.* mutaſt, mutz; *Cro.* ném, nemak, mutavecz; *Hg.* némá; *Sla.* nim; *Rg.* njém, njemaz : cf. Niemiec), muukli (cf. milknąć); *Bs.* nimamimaç; *Ross.* нѣмый, нѣмъ, нѣмко, нѣмотырь, нѣмо, безсловéсный, безслóвно; co nie może mówić. ſprachlos, ſtumm. Człowiek niemy, który gadać nie może. *Chel. Pr.* 24. Niemy z przyrodzenia syn Krezusa, widząc oyca w niebezpieczeńſtwie, przerwał związkę swego ięzyka. *Groch. W.* 2. Ja szukam dla siebie żony niemey, któraby nic gadać nie umiała. *Boh. Kom.* 2, 105. Na śpiewanie iego Cerberus ſtoglowy, ſtaie się niemowy. *Petr. Hor.* 2 *B* 4 *b*, umilkł). Niemym być *Rs.* нѣмовать, нѣкомовать, нѣмотствовать; *Ec.* нѣмотствовати, неиспрáвно говорить, блекотать, момотать. - §. niemy, gadać nie chcący, nie lubiący, n. p. sędziowie, aby nie byli dla darów ślepymi, abo niemymi. *Koss. Lor.* 162. Niemym czynię *Cro.* nemoga chinim, *Hg.* némitom). Głucho o tym piszą, mówią, z niemo. *Cn. Th.*, *perobscura eſt fama*, man ſpricht ganz dunkel (dumpf) davon. Zaboycy ani osobność niema wyiawiła, ani noc ślepa wydała. *Siem. Cyc.* 490, cf. głuchy). - §. Niema mowa, z migi, Gebärdenſprache. Pokoiowi w szaraiu wymyślili niemą mowę, wyrażaiąc sobie ruszaniem oka, nogi, ręki, palca, ciała wszyſtkiego, sukni, nayſkrytsze taiemnice. *Kłok. Turk.* 43, *ib.* 44. Seym 1717 odprawił się w siedmiu godzinach, że na nim przeczytano tylko umowione wprzody uchwały; naswano go *niemym*, że wszyscy w milczeniu czytania słuchaiąc, nie mieli wolności odezwać się. *Skrzet. P. P.* 1, 251. - §. Niema ryba, z odgłosu nie wydaiąca, nie odzywaiąca się, n. p. Tak całą gębą Kokles prawił, A tyran iako niema ryba siedział. *Zab.* 15, 264, ſtumm wie ein Fiſch; *Slo.* nemi gako riba. Głos po obszernéy roslega się sali, A ludzie iako nieme ryby ſtali. *Zab.* 15, 256. - Żaba niema abo parszywa abo ziemna. *Syr.* 43*e*, z ropucha, die Kröte. - *§. *Twarz niema, beſtya niema, z bezrozumna, *bezumna, das unvernünftige Thier; *Vd.* nemu shivinzhe; *Cro.* nemo sivinche *brutum*). J beſtye i nieme twarzy i drzewa i ziemia nas potępią. *Sk. Kaz.* 238. Roſtropni ludzie do ſtanu małżeńskiego idą, nie iako nieme twarzy. *Sk. Kaz.* 61. Człowiek ieſt daleko wyższéy doſtoyności, niż twarz niema. *Gorn. Wł. T* 4. (cf. twarz.. Bozkie i ludzkie prawa wywróciwszy, iako bydlę, iako twarz niema, żyie. *Ger. Dz.* 80. Nieme pospólſtwo. *Biel. Sw.* 127, nierozumne). - Niema ziemia, z nieczuła. *Cn. Th.*, gefühllos, unempfindlich, leblos. Przez sprosnéy czarownicy sprawę Odmienił w nieme drzewo człowieczą poſtawę. *P. Kchan. Orl.* 157.

z NIENACKA *adverb.*; *a) nieznacznie, po malu, unvermerkt, allmählig. Staraycie się, abyście głupſtwo sobie przyrodzone z *nienacka ſkładali. *W. Poſt. W.* 52. - - §. b) z nieobaczka, z nagła, bez wieści, unverſehens, unbemerkt, plötzlich; *Bh.* ponenáhlu; *Sr.* 1. newadki; *Crn.* nanaglèma; *Vd.* nanaglem, bres nadjanja, nesnanze; *Cro.* iz nenada, iznevarcze, znevarcze, znenadeanya; *Rg.* iznenadke, znenádke, nenádno, nenádano, necekkáno (*Rg.* nenàcka, nenáda, z przypadek; nenaadan, nenádni *inopinatus*; *Bs.* iznenadi, odnenadi, s' nenadi, s' nenadke, nenadno (*Bs.* nenadka *accidens*, nenadni *improvisus*); *Sla.* iz nenada; *Rs.* незначай, внезáпу, изневѣстъ, ненáчаянно; *Ec.* незáпно, внезáпу. W nocy bezdrożnemi szlakami przerznąwszy się niespodziany gość z nienacka z obozu wyszłych napada. *Pilch. Sall.* 212. Oddalmy się, a potym przyydziemy z nienacka. *Teatr* 51, 7. Trzeba go zażyć w téy mierze z nienacka. *ib.* 33 *d*, 17. Zebrawszy resztę swoich, wpadł na nieprzyiaciela z nienacka. *Teatr* 51 *d*, 86, *ib.* 18, 153. Z nienacka i milczkiem do domu powracaią. *ib.* 7 *c*, 39. Rękopisma iego przeglądaiąc, napadłem z nienacka na sonnet Francuzki. *Mon.* 75, 705, przypadkiem, zufällig). Daiuy Wc Pan, żem go z nienacka nie poznał. *Teatr* 30 *c*, 15 t. i. od razu, lub też przez prędkość.

NIENACHYLONY, NIENACIĄGNIONY, NIENADZIAŁY, *NIENADESZNY, NIENAGABNIONY, NIENAGANNY, *vide in Affirm.*

z NIENAGŁA, *ob.* z nagła, nagły, nagle.

NIENAGNIECIONY, NIENAGNOIONY, NIENAGRODNY, NIENAKAŻONY, NIENAKŁONNY, NIENAKRĘCONY, NIENAKRYTY, NIENALEZISTY, NIENALEŻNY,

NIENAMULNY, NIENAPEŁNISTY, NIENAPSOWANY, NIENARUSZONY, NIENASIADŁY, NIENAŚLADOWNY, NIENASYCONY, NIENASYTEK, *vide in Affirm.*

NIENAWIDNY *ob.* Nienawiſtny. NIENAWIDZIEĆ, nienawidział, nienawidził, nienawidzieli, nienawidzi *czyn. ndk.*, *Bh.* **nenawidĕti, zanewiti**; *Sr.* i. **hraniu** (cf. chronić), **hidzicj** (cf. hydzić); *Vd.* sourashiti, sovrashit, navidlivati, *Sla.* zlobiti; *Crn.* zhertiti, sovrashem, sovrashiti; *Bs.* nenaviditi, mrriziti (cf. mierzić), zlobiti; *Rg.* nenâviditi; *Cro.* nenavidem, odurjavati (cf. odrzyć), nazlobujem, nasstorujem; *Rs.* ненавидѣть, возненавидѣть, ненавижу, враждовать, лиходѣйствовать; *Ec.* ненавижду, ненавистствовать, ненавистничать; *oppos.* nawidzieć; *etym.* widzieć, c. *Lat.* inuidere, videre); nienawiść, gniew taiemny przeciw komu chować, nienayrzeć, **einen haſſen**. Niech nienawidzą, byleby się bali. *Pilch. Sen.* 90, *oderint, dum metuant*). Nienawidzi go, chroni się go, iak czego złego; utopiłby go w łyżce wody. *Cn. Ad.* 627. Te miłuiesz, co cię nienawidzą, a masz w nienawiści te, którzy cię miłuią. 1 *Leop.* 2 *Reg.* 19, 6. Nienawidzę równie rozpuſty, tak iakem ią przedtym nawidził. *Mon.* 70, 124. Jako nienaźrzy swowolna niewiasta żony poczciwéy, tak będzie nienawidzieć sprawiedliwość nieprawości. 1 *Leop.* 4 *Ezdr.* 16, 50. - §. 2) nienawidzieć komu co abo czego, z zazdrościć. *Tr.*, **beneiden**. NIENAWIŚĆ, - ści, ż., *Bh.* **nenawiſt**; *Sr.* 2. **gramota**; *Sr.* 1. **hramota** (cf. *Ger.* **Gram**); *Crn.* naviſt, navidlivoſt, zhertje, sovrashtu; *Vd.* sourashtvu, sourashnoſt, sovraſtvu, savrashtvo, obsourashba, obsourashtvu; *Dl.* omraza, nenavidoszt, zavidoszt; *Cro.* nenavidnoszt, nazlob, zloba, merzenye, nasztor, jál; *Rg.* nenâvidos, navidos, omraza, zlobba (cf. złość); *Bs.* nenavidóſt, mrrizochja; *Rs.* ненавидѣнїе; *Ec.* возненавидѣнїе; zawiść, gniew długo chowany, **der Haß, die Feindſchaft**. Uwaga nieprzyiemności, ktorą nam rzecz iaka może uczynić, daie nam wyobrażenie nienawiści. *Cyank. Log.* 39. Nienawiść ieſt iawne niemienie w miłości bliźniego. *Gil. Pſt.* 173 *b.* Wzaiemna obopolna nienawiść *Rs.* усобица. W równéy Atryd Alexandra nienawiści miał, iak skonanie. *Dmoch. Jl.* 1, 84. Nienawiść naydzie winę, i do krzywdy przyczynę. *Cn. Ad.* 627. Nienawiść wszystko we złe obraca. *ib.* 628, nienawiść złym cudzem się chłodzi, choć iéy to saméy równo szkodzi. *ib.* Nienawiść iakąś warzycie w sobie przeciw Cesarzowi. *Bals. Sw.* 2, 581. Otworzyſta nienawiść. *Birk. Kant. C.* 2. - §. Przodkowie z panów wszelką nienawiść, a ze sług wszelką selżywość otarli, zowiąc pana oycem czeladki, a sług domownikami. *Pilch. Sen. liſt.* 554, ohydę, materyą, pochop do nienawiści). - §. b) zazdrość, *Crn.* nid, *Vd.* nijd, ponijdanie, **Neid**. Biskupi przez nienawiść Jezusa na więzienie wydali. *Sekl. Marc.* 15, „*not.* zazdrość". Nienawiść nigdy od bogactw i kredytu nierozdzielna. *Nar. Hiſt.* 4, 125. NIENAWISNIK, NIENAWISTNIK, - a, *m.*, NIENAWIDCA, - y, *m.* (*Smotr. Ap.* 9.), *Bh.* **nenawiſtnik**; *Crn.* navidlivnèk; *Vd.* navidleuz, navisnik, pervisnik, nevoshliv'z, sourashnik; *Sr.* 1. **hramotnik**, **hramnik**; *Rg.* nenâvidnik, zlohotnik; *Bs.* nenavidnik; *Cro.* nenavidnik, nazlobnik, jalnik; *Rs.* ненавистникъ, лиходѣй; nienawidzący kogo, **der Haſſer**. Nienawiśniki moie wygubię. *Bud.* 2 *Sam.* 22, 41, *Bud. Ps.* 55, 12. Nienawisnicy nasi. *Veryſ. pr.* 27; *w rodz. żeńſk. Vd.* nevoshliv'ka; *Rs.* ненавистница, лиходѣйка. NIENAWISTNY, NIENAWISNY, NIENAWIDNY, - a, - e, NIENAWISTNIE, Nienawiſtno *adv.*, - §. *actiue*, nienawiść ku drugim maiący, nienawidzący, *Crn.* navidliv, navoshliv, sovrash; *Vd.* navidliv, nidik, nevoshesh, kiri navoshi, obsourashen, vsourashliu, oserditliu, oſtuden, oduren, sperſkau; *Cro.* nenavidni, nazloben, jalën; *Sla.* nenavidijv; *Sr.* 1. **hramnè**; *Rs.* ненавистный, ненавистливый, ненавидящій, лиходѣйный, **gehäſſig, haſſend, voll Haß**. Puchacze nienawidne. *Banial. J.* 3. Walery cię kocha, i ty nie ieſteś mu nienawiſtną. *Teatr* 14 *c*, 49. - §. *paſſiu.* nienawiſtny, którego drudzy nienawidzą, niemily, nienawidzony, *Sr.* 1. **zabſpenè**; *Vd.* savraschen; *Bs.* mrrizecch, mrrisgliv; *Rs.* ненавидимый, **verhaßt**. Jeſteśmy nienawisnemi u wszech ludzi, i przeto nas morduie świat. *Bas. Hiſt.* 85. Rzecz ta wydaie się bardzo cierpke i nienawiſtno, bo krewkościom ludzkim nadzieię odbiera. *Pilch. Sen.* 97. Godny nienawiści *Ross.* достоненавистный.

NIENAYRZEĆ, NIENAŻRZEĆ, - ał, - eli, - y, *czas. ndk.*, (*Etym. obſol.* *irzeć, źrzeć, *zhd.* poyrzeć, wzrok, źrzenica, zayrzeć); nienawidzieć, *Lat. inuidere*, **haſſen**. Garncarz garncarską nienayrzy. *Modrz. Baz.* 260. Pszczoły robotne nierobotnych nienaźrzą. *Cresc.* 601. Nienaźrzeliście mię, i wygnali z domu oyca mego. *Leop. Jud.* 2, 8. Każdy, który nienayrzy brata swego, mężobóycą ieſt. 1 *Leop.* 1 *Jan.* 3, 15. Katylinę każdy szlachecki człowiek nienayrzał. *Kosz. Cyc. B* 2 *b.* Nienayrzał Absalon Ammona, o to iż zgwałcił ſiostrę iego. *Budn.* 2 *Sam.* 13, 22. Jehowo nienayrzyſz wszech działaiących próżność, *Bud. Ps.* 5, 5. Człowieka zdradnego Pan Bóg będzie nienayźrzał, *abominabitur. Wrob.* 9. Niemoc nieuleczona, kiedy chory lekarſtwa nienayrzy, i nim się brzydzi. *Karnk. Kat.* 217. Jeśli tych, którzy nas kochaią, będziemy mieć w nienawiści, a z temi co poczniemy, którzy nas nienayrzą? *Bud. Ap.* 111. Z temi, którzy pokoiu nienayźrzeli, spokoyniem się chował; a wszakże tak ma cnotliwy król żyć z tymi, którzy pokoiu nie lubią. *Weresz. Rgl.* 26. Gniew, nienayrzenie etc. *W. Poſt. W.* 212, cf. zazdrość.

z NIEOBACZKA *adverb.*, nieobacznie, z niepoſtrzeżenia, z nienacka, niespodzianie, *Cro.* znevarcze, znenadanya, **unverſehens, unvermuthet**. Jedli, pili, aż z nieobaczka przyszedł na nich potop. *W. Poſt. W.* 420. Z nieobaczka nań zaiechał huf nieprzyiacielſki, uczyniwszy nań zasadzkę *Radz.* 1 *Macch.* 2, 68. Z nieobaczka naſtąpiwszy nań gwałtem, wywlekli go na ulicę. *Birk. Dom.* 66, *ob.* bez wieści). Aniołowie *wyzbierali kamyki na drogach iego, aby się z nieobaczka nie obraził w nogę swoię. *Rey Zw.* 69. Nie chcąc z nieobaczka co niesprawiedliwego czynić. *Petr. Et.* 393. Romulus z nieobaczka z oczu ludzkich porwany. *Fol. Fl.* 6. NIEOBACZNY, NIEOBECNY, *NIEOBEL, NIEOBESZŁY, NIEOBIĘTNY, NIEOBŁĘDNY, NIEOBŁUDNY, NIEOBRAŻNY, NIEOBRONNOŚĆ, NIEOBRONNY, NIEOBROSŁY, NIEOBROTNY, NIEOBRUSZNY, NIEOBRZĄDNY, *vide in Affirm.*

NIEOBRZESKA, - i, ż., NIEOBRZEK, NIEOBRZE-

ZEK, - ska, *m.*, obrzeszek, odrzeszek, obrześka, napletek. *Budn.*, *qu. v.*; *praeputium*; n. p. Jak się urodzili, dotąd w nieodrześku byli, ani ich żaden na drodze nie był obrzezał. *W. Josue* 5, 7, *Bh.* необрѣзаѣ; *Ross.* крайняя плоть, залупа; die Vorhaut. Obrzezować będziecie ciało nieobrześki waszéy. *Radz. Genes.* 17, 11, „*not.* t. i. skórka, która okrywa członek mężczyński", *ob.* Przedskorek. NIEOBRZEZANIEC, - ńca, *m.*, Nieobrzezany (*oppos.* żyd, cf. Mahometanin), ein Unbeſchnittner; *Bh.* необрѣзанїе. Wydali Jezusa poganom, nieobrzezańcom, aby od ich ręku umarł. *Sk. Kaz.* 162. Pobiyny tych nieobrzezańców. *W.* 1 *Reg.* 14, 6. Obrzezany kto ieſt, niech się nie czyni nieobrzezańcem. *Bud.* 1 *Cor.* 7, 18.

NIEOBUCZONY, NIEOBWAROWANY, NIEOBYCZAYNY, NIEOBŻAŁOWANY, NIEOCHĘDOGI, NIEOCHĘDOŻNY, NIEOCHOTNY, NIEOCHRONA, NIEOCIĘTY, NIEOCIOSANY *ob. Affirmatiua.* NIEOCIOSANIEC, - ńca, *m.*, t. i. nieociosany co do obyczaiów. *Tr.*, nieokrzesany, ein Ungeſchliffner; *nieuczosaniec. *Męcz.*

NIEOCZEKIWANY, NIEODARTY, NIEODBITY, NIEODBYTY, NIEODETCHNIONY, NIEODERWANY, NIEODJSKANY, NIEODKUPNY, NIEODMIENNY, NIEODMYTY, NIEODPŁACONY, NIEODPŁATNY, NIEODPORNY, NIEODPOWIEDNY, NIEODPRAWIONY, NIEODPROSZONY, NIEODRODNY, (NIEODRZEZEK *ob.* Nieobrzezek), NIEODSTĘPNY, NIEODWŁOCZNY, NIEODWOŁANY etc., NIEOKREŚLNY, NIEOKREŚLONY; *vide in Affirmat.*

NIEOKRZESANIEC, - ńca, *m.*, człowiek nieokrzesany co do obyczaiów, nieulizany, grundychwał, nieuczesaniec, ein Ungeſchliffner; *Rs.* мужикъ, мужицкїй, мужичїй. NIEOKRZESANY, NIEOMYLNY, NIEOPAŚNY, NIEOPATRZNY, NIEOPŁUKANY, NIEOPOWIEDNY, NIEOSZACOWANY, NIEPAMIĘĆ, *NIEPEWNIK, *NIEPEWCA, NIEPIŚMIENNIK, NIEPOBOŻNIK, NIEPOCZESNIK, NIEPOGODA, NIEPOGODNY, NIEPOKALANY, NIEPOKOIĆ, NIEPOKOY, NIEPOLITYKA etc. etc., *vide in Affirmativis.*

NIEPOŁOMICE, - ic *plur.*, miaſto w woiew. Krakowſkim, sławne łowami królów Polſkich. *Dyk. G.* 2, 217, eine Stadt in der Woiw. Krakau. NIEPOŁOMSKI, - a, - ie, n. p. puszcza Niepołomſka, Niepolomicer. NIEPOŁOMCZYZNA, - y, ź., grunta do Niepołomic należące, das Niepolomicer Revier.

NIEPOMIARKOWANY, NIEPOMIERNY, NIEPOMNY, NIEPOMYŚLNY, NIEPOPŁATNY, NIEPOPRAWA, NIEPOPRAWNY, NIEPORZĄDEK, NIEPOSŁUSZEŃSTWO, NIEPOSŁUSZNY, NIEPOSTRZEGŁY, NIEPOSTRZEŻENIE, NIEPOTEMNY, NIEPOZNAKA. NIEPOZWOLONY, NIEPOŻYTECZNY, NIEPOŻYTEK, *vide in Affirmatiuis.*

NIEPR rzéka; *ob.* Dniepr.

NIEPRAW, *NIEPRAWIEC, NIEPRAWDA i t. d., - - NIEPRZYIACIEL, NIEPRZYIAŹNY, NIEPRZYIEMNY, NIEPRZYSTĘP, - NIERĄCZY, - - NIEROWNIA, - NIEROZJĘTNY, - NIERYMOWNY etc., *vide in Affirmatiuis.*

NIERZĄD, - u, *m.*, brak porządku, NIERZĄDEK, - dku, m., die Unordnung, nieporządek, nieład, n. p. Układ ten mój szczypią, nazywaiąc go nie porządkiem, ale nierządkiem. *Groi. Obr. pr.* J w nogach błąd, kiedy w głowie nierząd. *Dwor. D.* 4, kiedy pianemu w głowie szumi, nogi się plączą). J w nierządzie iakiś rząd bydź musi. *Cn. Ad.* 283. (*Bh.* нѣрад *confusio*, *sordes*, *coenum*, *pediculi*; *Rs.* непорядок; *Sr.* 1. нѣład plugaſtwo, brud, gadzina, owad). - §. *praesertim* brak rządu kraiowego, anarchiia, Anarchie, Mangel einer ordentlichen Regierung. Nierządem Polſka ſtoi, nie źle ktoś powiedział, Lecz drugi odpowiedział, że nierządem zginie. *Opal. sat.* 89, *Falib. R.* 3, *Gor. Wł. b.* 4. Mniéy nam szkodliwy był nierząd, gdy z rządności żaden chlubić się nie mógł naród. *Zab.* 16, 170. Był czas, kiedy błąd ślepy nierządem się chlubił, Ten nas nierząd o bracia, pokonał i zgubił! *Kras. Sat.* 16. Czasem się rząd nierządem naprawuie, zamieszanie i bunty wprawuią w ryzę zepsowane rządy. *Kłok. Turk.* 13. Wielu rząd nierząd. *Cn. Ad.* 237. - §. 2) nierząd życia, nierządne cielesne życie, rozpuſta, psoty, nieczyſtości, Ausſchweifungen, ein unordentliches, liederliches Leben, Hurerey, Unzucht. Nierząd z wolną, porubſtwo. Nierząd z krewną, z powinną, z kazirodztwo. - Nierządu patrzyć, nierządem się bawić, *o mężczyznie*, cielesność z białogłową pełnić; *o białéy głowie*, z na nierząd się udadź. *Cn. Th.* Mąż dopuścił żonie swéy z kim innym nierządu patrzyć. *Chełm. pr.* 78. Są rodzice, które córki swe do nierządu sami przyprawuią. *Petr. Ek.* 25. Ewanieliia żąda po nas, nietylko żebyśmy cudzołoſtwa, ani żadnego nierządu nie płodzili, ale też złemi pożądliwościami się nie masali. *W. Poſt. Mn.* 303. Niewiaſta iedna niewſtydliwa iawnie do niego przyszedłszy, zapłaty się za nierząd upominała, mówiąc fałszywie, iakoby iéy ku lubieżności swéy cielesnéy używał. *Sk. Żyw.* 2, 338. Nierządu chowanie, z rufiaństwo; - Nierząd trzymać, z rufiańską trzymać. NIERZĄDNICA, - y, ź., wszetecznica, ein unzüchtiges Weib, eine Hure; *Sr.* 1. wabiawa; *Crn.* zońta; *Ec.* женища, женщина непотребная. Nierządnica iednego, z nałożnica, kawalerka). Z maiętnieyszych, który małżonkę poczciwą maiąc, nie ma nierządnicy iakiéy, nie maią go za kawalera dobrego. *Star. Ryc.* 35. Nierządnica, która się przeto ſtroi, aby się podobała ludziom, a o bogu ani myśli. *Dambr.* 361, cf. kokietka, cf. zalotnica, umizgalſka). Nierządnica pospolita, iawna, bądź w domu nierządnym, bądź indzie mieszkaiąca, każdemu powolna, *lupa*, *Cn. Th.*, *ob.* kurwa). NIERZĄDNICZY, - a, - e, do nierządnicy należący, Hurens. Ona bez wſtydu, skromną w ſtroiu ieſt z widzenia, Ty nic nierządniczego niemasz krom odzienia. *Min. Aus.* 22. Nierządniczy dom, pełen zelżywości i hańby. *Pilch. Sen. liſt.* 3, 235, *ob.* zamtus). Nierządniczy sługa, z rufian. - Nierządnicze, - ego, *n.*, *subſt.*, nierządnicy zapłata, Hurenlohn. NIERZĄDNIK, - a, *m.*, wszetecznik, nierządu patrzący, *Cro.* lotér; *Dl.* pçelyubodelnik; ein Unzüchtiger, ein Hurenbold. Nierządnik w zachowywaniu i w używaniu ma, czego i boski zakon i ludzkie prawo broni. *Smotr. Ex.* 51. Nierządniki, iż ciałem grzeszą, na ciele też rozmaitych bolów, Włoſkiego łamania, sprosnych bolączek dostawiają. *Gil. Pſt.* 64. Był bez wſtydu i czoła cudzołożnik, nierządnik, kostera, dóbr oyczyſtych utratnik. *Pilch. Sall.* 28.

Nierządznik i cudzołożnik królestwa niebieskiego nie osiągnie. *Karnk. Kat.* 345, *Bach. Ep.* 58. Nierządnik pospolicie rozrzutny. *Cn. Ad.* 643. NIERZĄDNOŚĆ, - ści, ż., nałóg nierządu, nierząd, wszeteczeństwo, Unzucht; *Bh.* nezřizenosť. Piianica snadnie się dopuści wszelakiey nierządności. *Star. Ref.* 48. Miernością nierządności zwyciężamy. *Wrobl.* 201. NIERZĄDNY, - a, - e, NIERZĄDNIE *adv.*, *Bh.* nerádný, nieporządny, unordentlich. Tak to idzie u nas ten nierządny porządek. *Klon. Fl. B* 4. Kto nierządnym w domu, niepodobna aby miał bydź rządnym w Rzpltéy. *Petr. Ek.* 2. - §. b) wszeteczny, unzüchtig. Nierządnéy niewiasty głowa iéy synowi nierządnie narodzonemu płacona bydź ma. *Vol. Leg.* 1, 26. Weź sobie za żonę niewiastę nierządną, zrodźże z niéy syny psotliwe. 1 *Leop. Ozeasz.* 1, 2. Wyławiona nierządna każdemu do kupu, Szuka nędznego ciałem niewolniczym łupu. *Hul. Ow.* 68. Gdy widział, że żona iego z nierządną iedną, co niewolnicą przedtym była, gada, rozwiódł się z nią. *Warg. Wal.* 200. Nierządny dom, z zamtuz, Hurenhaus, burdel). Ja cię do domu nierządnego na iawną sromotę i utratę panieństwa twego poślę. *Sk. Zyw.* 1, 47. *NIERZĄDORAYCA, - y, *m.*, rufian. *Włod.*, zamtuznik, der Hurenwirth, der Kuppler.

NIERZESKI, NIERZETELNY, *vide in Affirm.*

NIERZKĄC, NIERZEKĄC *adverbial.*, *Bh.* nercyli; *Sr.* 1. nicz peno; cóż dopiero, ani myślić, *nedum*, geschweige denn. Zalotnik iéy, choćby wielkim panem był, nie mógłby iéy kosztu dostarczyć, nierzkąc, żebyś ty mógł. *Cn. Th.* Ani poyrzy na te towary, nierzekąc aby ich miał potargować. *Grod. Dis. D.* 4. Przodkowie prawowali się na iednym wózku ieżdżąc, nierzkąc żeby sobie mieli około prawa gardła pobierać. *Sekl.* 22. Przyrodzonéy i przystoynéy pożądliwości nie zakazuie bóg, nierzkąc aby zakazywał duchownéy. *Karnk. Kat.* 371. - §. b) nierzkąc, ale i, z nie tylko, ale też, nicht nur, sondern auch. Sami z siebie nic dobrego nierzkąc uczynić, ale ani pomyślić nie możemy. *W. Pst. W.* 118. Nierzkąc zabić, ale i gniewać się na brata swego, grzechem. *W. Post. Mn.* 303. Tak go grzech trapić nie przestanie wszędzie, że nierzkąc dom, ale i rozum utraci. *Otw. Ow.* 367.

NIESĄDOWNY, NIESAMORODNY, *vide in Affirmat.*

NIEŚĆ, niosł, nieśli, niesie, niosę *cz. ndk.*, *Bh.* nésti, nesl, nesu; *Slo.* nést, nesu; *Sr.* 2. nasć, nasł, nasu, nosisch; *Sr.* 1. nesć, nesł, nesu, nesem, noschyeš, nosem, noschu; *Crn.* nęsti, nęsl, nêsem, nosèm, nositi, nosil; (*Crn. obsol.* nûdem); *Vd.* nesti, nésem, nesél, nositi; *Bs. et Sla.* nositi; *Rg.* nossiti; *Dl.* nofsiti; *Cro.* nesti, nêssem, nosziti, nòszim, vjédam; *Rs.* несмь, несу, носимъ, носишь; *Hbr.* נשׂא *nasa* tulit; cf. nosić *continuat.*, Nasać *frequ.*, dźwigaiąc sobą z mieysca ruszyć, tragen. Wszystko przygotowawszy, co mieli nieść w drodze, żegnali Tobiasza. *W. Tob.* 5, 22, potrzeby na drogę. *Bibl. Gd.*). Człowiek o dwu tylko nogach iest, na których się nosi. *Sak. Pr.* 4. Nieść co gdzie, z przynosić, zanosić, bringen, herbey tragen, (getragen bringen), hin tragen. Dobra wieść, kiedy niosą nieść. *Rys. Ad.* 12. - *transl.* bringen. Każdy swóy ukłon niesie, każdy bije czołem. *Zab.* 15, 17 *Kniaź.* Nieście chwałę mocarze Panu mocnieyszemu, Nieście chwałę królowie, królowi więtszemu! *J. Kchan. Ps.* 38. Co niesiesz nowego? *Past. F.* 63. Jakoście mu piérwéy złą nowinę o moiéy śmierci przynieśli, tak mu tę wesołą nieście. *St. Zyw.* 324. Zawstydził się Faeton, i sromem gniew zraził, Niósł potym matce, czym go Epafus nazrał. *Zebr. Ow.* 25, doniósł). Dokądże We Pan tak śpieszne niesiesz kroki? *Teatr* 1, 100, t. i. obracasz, zanosisz, wohin tragen Sie, richten Sie Ihre Schritte? Szczęście mu służy, on sam w nieszczęście się niesie. *Bard. Tr.* 513, t. i. podaie się, er stürzt sich selbst in Unglück. - Gdzie oczy niosą, z poprowadzą, wohin nur die Augen führen, leiten, hin leiten. Nie wiedzą gdzie uchodzić, sami się turbuią, Idą gdzie oczy niosą, domy opuszczaią. *Bard. Luk.* 13, *Sk. Zyw.* 2, 12. Gdzie żal, gdzie mię oczy smutne niosą, tam biegnę. *Zab.* 13, 304. Gdzie oczy niosą idzie, sprawy nie pilnuie, Gora czy las nie patrzy, z zamku ustępuie. *Bard. Luk.* 29, *Nar. Hst.* 3, 75. Zebrawszy się, gdzie droga, gdzie niesie gniew, ślepo wypadaią. *Tward. Wład.* 20, unosi). - Właśnie też szczęście mi ią niesie. *Teatr* 45 *b*, 52, t. i. przyprowadza, zdarza, führt sie herbey. A czyż djabli znowu niosą tego gryzikrupę. *Teatr* 30, 90. Nieś się ztąd. *Neg. Cyc.* 21, t. i. wynieś się, wyprowadź się ztąd, mache Dich weg, packe Dich weg von hier. - Nieść, z unosić, n. p. Achill poprawił się w kroku, ruszył wszystkich sił, i iak gdyby go wszyscy djabli nieśli, natarł na Hektora. *Off. Str.* 2. - §. Fuzya, strzelba niesie tak daleko, trägt so weit. Jako z męzkiéy dłoni nieść może kamień nieciężki, Tak on iuż był od nich oddalon. *Miosk. Ryt.* 54. - §. Nieść co komu, ofiarować mu, einem etwas darbringen, darreichen, anbieten. Czechowie, wypędziwszy Zygmunta, Władysławowi swoie krolestwo nieśli. *Krom.* 486. - §. Nieść życie, z położyć życie, sein Leben darbringen, darauf setzen, daran setzen. Niosę więc życie na szańc, i wy bracia nieście, Gdy się August nie w kraiu, lecz kocha w niewieście. *Teatr* 45 *d*, 63. Dla oyczyzny niesie na plac zdrowie. *Groch. W.* 562. - §. *Metaphor.* nieść, z wyciągać, wymagać, iako skutek za sobą przynosić, mit sich bringen, erfordern. Powinność to męża niesie, iżby żony swoiéy nie inaczéy, ieduo iako ciało swe własne miłował. *Gor. Dz.* 156. Bieg przyrodzony koniecznie niesie, aby z początku wszystko wypływało. *Zab.* 2, 33. Są niektóre sprawy, które żadnéy szkody, ani pożytku nie niosą. *Szczerb. Sax.* 72. Niedbalstwo może być takie, które żadnéy szkody nie niesie. *ib.* 72. Co niesie przyrodzenie, zbraniać się nie godzi, Człowiek aby raz umarł, z tym się na świat rodzi. *J. Kchan. Dz.* 275. Zapłacimy - ć, co sprawiedliwość niesie. 3 *Leop. Num.* 20, 19, co słuszna a godna będzie. 1 *Leop.*). Bliźniego byś miłował, iako niesie chrześciańska powinność twoia. *Rey Pst.* O o *b*, wymaga. - §. Nieść *aliter* pozwalać, znosić, leiden, gewähren, verstatten. Zebrał woysko, ile ścisłość czasu krótkiego niosła. *Krom.* 254. Był Kazimierz I. uczony, iako on wiek niosł. *Bielsk.* 54. Była dziwnéy gładkości, o którą nie dbała, Lub tyle dbała, ile cnota niosła. *P. Kchan. Jer.* 31. Ziemowit w karaniu, gdy tego potrzeba niosła, łaskawym był. *Krom.* 51. - §. Nieść się za co, z udawać się za co, za równo się trzymać, sich für etwas halten, ausgeben; so betragen, als wenn man das wäre. Swidrygiełło zaraz po śmierci Witolda za książę się, krom pozwolenia Władysława, nieść począł. *Krom.* 510. Moskal sam się niesie za równego Cesarzowi Tureckiemu, i także też napełnia listy wymyślonemi tytułami. *Klok. Turk.* 118.

Chociaż niektórzy pokutniących osobę niosą, wszakoż one mięsopuśtne swowoleństwa iawnie wołaią, iż to tylko dla *obyczaiu czynili. *Zrn. Pśł.* 100, stroią osobę pokut:). - §. Kto się hardo niesie nad inne, na pośmiech bywa drugim. *Bzop.* 14, wynosi, mer ſich über andere erhebt. - *§. Wyiął kosłki złote, które niosły dwa łoty złota. 1 *Leop. Gen.* 24, 22, ważyły. 3 *Leop.*, wynosiły. - §. Niesie się ku czemu, = zanosi się, es läßt ſich darauf an, es hat das Anſehen dazu. Król rozumieiąc, że się wszystko to ni ku czemu dobremu niesie, kazał miasto oprawiać. *Bielśk.* 154. - §. 2) *Oeconom.* kokosz niesie, iaia niesie, niesie się, die Henne legt Eyer. Kury w każdym czasie nieść mogą iaia, inne ptaki w pewnych tylko porach. *Zool.* 214. Samice pawiów leda gdzie po oborze iayca niosą i naśiędą. *Cresc.* 575. Kury mogą się nieść przez cały rok; pospolicie w Marcu nieść się poczynaią; im obficiéy się niosą, tym prędzéy ustaną. *Kluk Zw.* 2, 98. Kokosz niosąca, niesna, nośna, *Vd.* jaizenoszeha kokush, kura, kokla; *Rs.* несучка.

Pochodz. *Nosić; donosić, donieść, donośny, donośność; donosiciel, donosicielka; nanosić, nanieść; nosiciel, nosiwać, naszać, nosidło, nosza, noszar, noszarka, nośna* lub *nieśna kokosz; obnosić, obnieść; odnosić, odnieść, odnosiciel, odnosicielka; ponosić, ponieść; ponosiciel, podnosić, podnieść, podniosły; przenosić, przenieść, przenośny; przynosić, przynieść; roznosić, roznieść, roznosiciel; unosić, unieść, unosiciel; wnosić, wnieść, wniosek, wnioskować; wynosić, wynieść, wyniosły, wyniosłość; zanosić, zanieść, znosić, znieść, znośny, nieznośny, znosiciel; wznosić, wznieść.*

NIESCHLUDNOŚĆ, - ści, ż., niechluystwo, nieczystość, nieochędożność, die Unreinlichkeit, Unſäthigkeit. Takie niedbalstwo, taka nieschludność, sprawiedliwie ludzi od siebie odpycha. *N. Pam.* 21, 337.

NIEŚCIERPLIWIĆ *cz. dk.*, nieścierpliwiać *ndk.*, cierpliwości pozbawić, nieścierpliwym uczynić, ungeduldig machen. Nakoniec nieścierpliwiła mię ta ich niepoiętność. *Pam. Weresz.* 3, 320, *Cztr.*

NIEŚCIGNIONY, NIEŚCIGŁY, NIESEN, NIESFORA, NIESFORNOŚĆ, NIESIĘGNIONY, *NIESIĘKOMY, *vide in Affirmat.*

NIESIENIE *ob.* Nieść. *NIESIONKA, - i, ż., którą niosą, unoszą, uwieziona, n. p. Niesionce dał szatę za upominek. *Zebr. Ow.* 221, *raptae*, die Geraubte, Entführte.

NIESKAZITELNY, NIESKŁADNY, NIESKOŃCZONY, NIESKUPNY, NIESŁYCHANY, NIESMAK etc. etc., *in Affirm.*

NIEŚMIERTELNIĆ kogo *cz. ndk.*, unieśmiertelnić *dok.*, nieśmiertelnym czynić, nieśmiertelności nabawić, einen unſterblich machen (verunſterblichen). Mógłbym tysiące liczyć między walecznemi, Gdybym chciał nieśmiertelnić imiona na ziemi. *Przyb. Milt.* 188. Heweliusz, aby pamiątkę króla Jana unieśmiertelnił, nową konstellacyą tarczą Sobieskiego nazywa. *Karp.* 4, 40. Przez wiersze swe, imiona ich unieśmiertelni. *Przyb. Luz.* 226. Gama unieśmiertelnił się odkryciem drogi do Indyy Wschodnich przez cypel dobrey nadziei. *ib.* 331. *NIESMIERTELNIK, - a, *m.*, t. i. Ambrozya, bo tym, którzy iéy używaią, daie nieśmiertelność. *Otw. Ow.* 587, bezśmiertelnik, die Unſterblichkeitsſpeiſe, Ambroſia; Ziele żółcień abo nogietek, też *nieśmiertelność zowią; *Ambrosia herba, immortalitas. Mącz.* - NIEŚMIERTELNY, NIEŚMIESZNY, NIEŚMIOLONY, *vide in Affirm.*

NIEŚNA kokosz, = niosąca iaia, niosąca się, eine Legehenne; *Vd.* jaizenoszeha kokush, kura, kokla; *Ross.* несучка.

NIESNADNY *ob.* Snadny. NIESNASKA, NIEZNASKA, - i, ż., (cf. znać), rozrożnienie, niechęć, nienawiść, Haber, Zank, Feindſchaft, Unverträglichkeit. O zapłatę trudności i nieznaśki żadnéy nie będzie. 1 *Leop. Num.* 20. Niesnaśki i pomieszania zjawiły się w moim domu. *Teatr* 18, 235. - *§. Wilgoć staienna czyni w nogach końskich gruczoły, guzy i inszych wiele *nieznaszek szkodnych. *Cresc.* 520, wad, Fehler, Gebrechen.

NIEŚNIEDNY *ob.* Śniedny.

NIESOBIA *herb*, pół strzały białéy, żelezcem w górę, pod nią ogon orli czarny, na hełmie trzy pióra strusie. *Kurop.* 3, 35, od rzéki Niesobi w Sieradzkiéy ziemi tak zwany, nad którą przodek tych herbowników musiał co znacznego uczynić. *Bielśk.* 41, ein Wappen.

*NIESOKOR, - u, *m.*, n. p. Z niesokoru pleciono koronki. *Pot. Syl.* 365. Skórzanyć miał pas chrzciciel, póki mieszkał w boru, A ia cię opasuię pasem z niesokoru. *Pot. Jow.* 99.

NIESPLIK, MESPLIK, NIESZPUŁ, MESPUŁ, - u, *m.*, NIESZPUŁKA, - i, ż., *mespilus*, drzewo chowane; owoce zażywaią się na stół za przysmaczek. *Kluk Dyk.* 2, 121, *Bh. et Slo.* nęſpule; *Crn.* neshple; *Vd.* neshplina, nespel; *Sr.* 1. nezpula; *Cro.* nesplin, oſkorush; *Dl.* nespulya; *Hg.* nászpolya; *Bs.* nespula, muscmula; *Śla.* mushmula; *Rg.* múscmula, néscpula; *Rs.* цѣвошникъ, иргá, кизильникъ, аронїе; *Ec.* аронна; *Ital.* Niapela; z Greck. μεσπιλη, die Miſpel. Nieszpuły, owoc z iednego drzewka kolącego, małe, iako iabłuszka. *Sienn.* 212. Nespuły są iakoby gnite gruszki leśne. *Boter* 67. Drzewo MESPUŁOWE, NESPUŁOWE *Cresc.* 432, der Miſpelbaum; *Vd.* neshplinovez, neshplinovu drevu.

NIESPLUGAWIONY, NIESPODZIANY, NIESPOISTY, *vide in Affirm.*

NIESPOKOIĆ *cz. ndk.*, uniespokoić *dk.*, niepokoiu nabawić, *Bh.* nepokogiti; *Rs.* безпокоить; beunruhigen. Ze stratą odpędzeni, przestali potym nas niespokoić. *Gaz. Nar.* 1, 23. NIESPOKOYNICA, - y, ż., kobieta niespokoyna, kłótliwą, cf. sekatorka, ein unruhiges Weib. NIESPOKOYNIK, - a, *m.*, NIESPOKOYNICZEK, - czka, *m.*, człowiek niespokoyny, warchoł; *Rs.* гомоза, гомоюнъ, бляжный; ein unruhiger Menſch. Swidrygiełło, iako niespokoynicsek, i w Nowogrodku niedługo wytrwał. *Stryik.* 474, *Kromer* 321, *Petr. Hor.* 2, *M* 2*b*. Zbigniew niespokoynik burzył Pomorzanów, Prusaków i Czechów. *Nar. Hśt.* 3, 126. Niespokoyniczkowie na bunty, na woynę gonią. *Petr. Et.* 49, *Krom.* 321. Kilka się niespokoynicków zwadziło. *Dwor. H* 3. NIESPOKOYNY *ob.* Spokoyny etc.

NIESPUŁ *ob.* Niesplik. NIESROMIĘŻLIWY, NIESTAŁOŚĆ, NIESTAŁY, *vide in Affirmatiuis.*

NIESTANIE, - ia, *n.*, u prawa, na rok, *contumacia Jurid.*, das Nichterſcheinen vor Gericht. NIESTANY, NIESTANNY, - a, - e, NIESTANNIE *adv.*, Contuma-

Ktoby na pierwszych rokach nie ſtał, tedy na drugich winę nieſtanną zapłaci. *Stat. Lit.* 137. Kto o rzecz krwawą pozwan nie ſtanie, tedy urząd ma go za nieſtannego na wywołanie zdać. *ib.* 149. Gdy pozwany na roku pierwszym nie ſtanie, ma być w winie nieſtanney przekazan. *Tarn. Uſt.* 9. Od dekretów oczywiſtych, nieſtannych, i appellacyynych po złotemu. *Vol. Leg.* 7, 404. W Litwie nieſtanne wyroki, w Polszcze kondemnaty. *Czack. Pr.* 2, 81. Gdyby iedna ſtrona nieſtannie albo *contumaciter* miała się... *Oſtr. Pr. Cyw.* 2, 116. *Nieſtanne*, - ego, *n.*, *subſt.*, wina pieniężna za nieſtanie na roku, die Geldſtrafe für das Nichterſcheinen vor Gericht. Ktoby na pierwszych rokach nie ſtał, ma ſtronie zapłacić nieſtannego, za każde poszwy cztery kopy groszy. *Stat. Lit.* 139, *Tarn. Uſt.* 19, *et* 23 *et* 24. - - NIESTATECZNY, NIESTATECZNOŚĆ *ob.* Stateczny, Stateczność. - 1) NIESTATEK, - tku, *m.*, nieſtateczność, brak ſtatku, lekkość, odmienność, der Unbeſtand, die Veränderlichkeit; *Rg.* neſtavnos; *Vd.* neſtanovitnoſt, prebernitlivoſt). Odmienna ieſt przyiaźń świata, nieſtatku się pełna bydź nayduie. *Sk. Zyw.* 1, 53. Kto ukaże nieſtatek po sobie, Niżby z nim żyć, lepiéy ledz z umarłemi w grobie. *Sim. Siel.* 45. Żaden tu nie ſtał w swéy mierze, Na dół ów, ten górę bierze, Ten ich ſtan i obrot wieczny, W nieſtatku tylko ſtateczny. *Dar. Lot.* 6. Czas ma więcéy nieſtatku w sobie, niżeli chmura. *Zab.* 13, 253. O ludzki nieſtatku, iakoż ci nigdy dufać nie można! *Sk. Dz.* 504. - §. *b) niedoſtatek, gdy nie ſtaie czego, Mangel. Przyszedł nieſtatek i wziął oſtatek. *Cn. Ad.* 982, *Rys. Ad.* 55. Rozmyślanie nieſtatku i frasunków świata tego. *Sk. Dz.* 312. - §. 2) Nieſtatek, - tka, *m.*, NIESTATECZNIK, - a, *m.*, *perſonif.*, człowiek nieſtateczny, ein Unbeſtändiger, ein veränderlicher Menſch; *Bh.* nepoſeda. Nieſtatek wielki z niego, odmienny, lekki człowiek. *Cn. Ad.* 653, raz tak, drugi raz owak), Do rady wołał młode i płoche nieſtatki, mądrych ſtarców oycowſkich oddalił ze wzgardą. *Jabł. Tel.* 25. Skoro uſtaniesz w przedsięwzięciu, iuż zaraz nieſtatkiem zoſtaniesz. *Bach. Epik.* 66. Człowiek humoru nieznośnego, nieſtatek, kłótnik. *Teatr* 15, 35. Trzpiot i nieſtatek. *Teatr* 10, 102. Nieſtatkiem być *Ec.* непостоянствую. Wiele ieſt nieſtatków, których ſtrach i nadzieia do odmiany przywiedzie. *Pot. Arg.* 173. Z cudzołożnikiem i nieſtatkiem wdawać się nie chciał. *Sk. Dz.* 829. Kochałam cię nieſtatka, iakoż niezrównanie Większe ku ſtatecznemu, byłoby kochanie! *Morszt.* 346. Tb się i w nieſtatecznikach znayduie, gdzie im dobrze, tam się kochaią. *Dambr. Kaz.* 20. - §. nieſtatek *collect.* tałałayſtwo, hołota, ćma czego, Geſindel, Geſchmeiß. Jeſt tego nieſtatku (złośliwych żebraków) wszędzie niezliczone mnoſtwo. *Haur Sk.* 40. Gdzie są pluſkwy, burſztynem nakurzyć, od tego do szczętu ten nieſtatek wyzdychać musi. *Haur Et.* 115, to licho).

NIESTETYSZ, *NIESTETEŻ, *NIESTECIE, *NIESTECIEŻ, *NIESTOTY, *NIESTOTYSZ, *NIESTOTES, *NIESTOTA! NIESTOCIE! *interj.*; biada! biadaszku! kłopocie! o weh! o Unglück! (*Bh.* neſtěſtj, s nieszczęście, neſtiaſtny nieszczęsny); *Bh.* naſtogte (= ratuycie! cf. naſtać), hrotecku, po hřjchu; *Sr.* 1. paw; *Slo.* neſtogtě; (*Cro.* neſtéch *inuite*). Nieſtetyż, babie łono ogarnie Alcyda. *Bard. Tr.* 521. Alexander płakał, mówiąc: nieſtocie, a iam ieszcze i iednego świata nie podbił! *Budn. Ap.* 62. O ach nieſtotysz! i namci przysmaki świata smakuią. *Rey Ap.* 28, *Radz.* 1 *Sam.* 4, 8. Nieſtota, biada! *Pot. Syl.* 61. Ach nieſtocie! *Pot. Arg.* 429. Nieſtoty. *Leop. Jud.* 11, 35. Przeklęknione wołały: nieſtota! *Ir. Iel.* 192. Będziesz mówił nieſteteż na twóy rozum głupi. *Mat. z Pod.* 3, t. i. będziesz nieſtotał, biadał, narzekał). Nieſtetyss na niedbałość przełożonych naszych! *Hrbſt. Odp. Uu* 6. Ach dniowi temu, w któryśmy się porodzili, nieſtetyss ziemi, po któreyeśmy chodzili! *Smotr. Lam.* 19. Komuż z tego biada? mnie! Komuż nieſtety? mnie! Nieſtety i wam, którzyście mię znieważyli. *ib.* 16. Ach nieſtoty mnie! 1 *Leop. Jud.* 11. Nieſtotes, toć niewinnie umierass! *Eras. ięz. Gg* 7 *b.* NIESTOTA, - y, *subſt.*, nieszczęśliwy, nieszczęśliwa, *in sing. et plur.*, eine unglückliche Perſon, ein Unglücklicher, eine Unglückliche. Ach biada tobie nieſtocie! biada wam nieſtocie! *Ir.* NIESTOTAĆ, - ał, - a, *med. ndk.*, narzekać, biadać, wehklagen. Poddani pod ciężkim ięczą, narzekaią i nieſtotaią iarzmem. *Haur Sk.* 315.

NIESTOSOWNIK, - a, *m.*, nonkonformiſta w Anglii, odſtrzelaiący się od kościoła Angielſkiego, ein Engliſcher Nonconformiſt. *Oſtr. Pr. Kr.* 1, 81.

NIESTR *ob.* Dnieſtr.

NIESTRACONY, - NIESTRAWNY, *vide in Affirmat.*

NIESTRĘTEK, - tku, *m.*, gatunek zawilca, *Anemone nemorosa Linn.*, ziele bardzo szkodliwe. *Kluk Dyk.* 1, 37, *Jundz.* 292, Waldanemonen.

NIESTROIONY, NIESTROYNY, - NIESTWORA, NIESTWORNOŚĆ, NIESTWORNY, - NIESTWORZYSTY, NIESUBTELNY, - NIESUMIENNY, - NIEŚWIADOM etc., *vide in Affirmatiuis.*

NIEŚWIĘTA, - y, *ż.*, rzéka w Litwie. *Dyk. G.* 2, 217, ein Fluß in Litthauen. NIEŚWIĘTY *ob.* Święty.

NIEŚWIEŻ, - a, *m.*, miaſto w Nowogodzkim, należy do książąt Radziwiłów. *Dyk. G.* 2, 218, eine Stadt der Fürſten Radziwill in Litthauen. *Adject.* NIEŚWIEZKI, - a, - ie, n. p. Bibliia Nieświeſka czyli Radziwiłowſka.

NIESWORA, NIESWORNY *ob.* Sfora, Sforny. NIESWÓY, NIESYTNY, NIESZACOWNY, *vide in Affirmatiuis.*

NIESZAWA, - y, *ż.*, miaſto w woiew. Inowrocławſkim nad Wisłą. *Dyk. G.* 2, 218, eine Stadt an der Weichſel, cf. *Vd.* niahava, = niskość, *ob.* *Niż.

NIESZCZERDA, - y, *ż.*, miaſto w Połockim, ſławne klęſką Moſkwy. *Dyk. G.* 2, 218, eine Stadt in Połock.

NIESZCZERY, NIESZCZĘŚCIE, NIESZCZĘŚLIWY, *vide in Affirmat.* NIESZCZĘŚNIK, - a, *m.*, NIESZCZĘŚNIŚ, - ia, *dem.*, *Bh.* neſſt'aſtnik; nieszczęśliwy człowiek, ein Unglücklicher. Nieszczęśniku! *Tręb. S. M.* 103. Obym był między swemi zginął nad Libyą, niżem pod Taps nieszczęśnik przywiódł oyców boie. *Bard. Luk.* 2, 38. Nieszczęśniku porzuć te twoie głupſtwa! *Teatr* 18, 22. Wychodź nieszczęśniciu. *Teatr* 20, 81. - *W rodz. żeńſk.* NIESZCZĘSNICA. *Zebr. Ow.* 528, *Bh.* nefſtaſtnice.

NIESZCZODRY, NIESZCZWANY, *vide in Affirmat.*

NIESZEWA, - y, *ż.*, miaſto i rzéka w woiew. Połockim. *Dyk. G.* 2, 218, eine Stadt im Polockiſchen.

NIESZKODLIWY, NIESZKODZIEN, NIESZLACHCIC, NIE-

NIESZLACHECKI, *ob. in Affirmat.* NIESZLACHETNICA, - y, ż., NIESZLACHETNIK, - a, *m.*, n esslachetnego życia lub umysłu, nieuczciwy, ein Unädler, eis ne Unädle. *Jste profligator perditissimus*, ten nieszlachetnik, który swe dobra przez gardło przelał. *Męcz.; Bh.* nesslechetnik. Jdźcież nieszlachetnicy, gdyście mię nie znali, Na wieczne potępienie, tam was w zysku zdali. *Rey Wiz.* 121. Smierć, szpetna ta nieszlachetnica. *ib.* 96. Nieszlachetnico, przecz stoisz nademną? *Papr. Kol. C 2 b.* - §. nieszlachetnik, nieszlachcic, nieznakomitego urodzenia, *roturier*, von unädler oder unadeliger Geburt, nicht vornehm. Ten nieszlachetnik urodził się z prostych rodziców. *Rey. Ap.* 82: A ty nieszlachetniku, coś się nadziewał bydź małżonkiem moim! *Gor. Dw.* 252.

NIESZPOR, - u, *m.*, NIESZPORY *liczb. mn.*, *Gr. ἑσπερινός, vespertinae*, wieczorne nabożeństwo, die Vesper, die Abendandacht; *Bh.* nesspory; *Slo.* nes'por, *Sr.* 1. ušpor, nischpor; *Sr.* 2. wážorna; *Crn.* veshirnèze; *Vd.* veshernisa, veshirniza, veshper. *Bs.* vecergna; *Cro.* vechernicza; *Rs.* вечерня. (cf. *Hebr.* ערב nescheph *crepusculum*). Nieszpor oznacza złożenie z krzyża, przed wieczorem niedaleko. *Hrbšt. Nau. P. 5 b. Wrob. Zołt.* 295. Wieczernia abo nieszpor. *Smotr. El.* 46. *Pim. Kam.* 229, *ib.* 260. Kazał księży nieszpor albo wieczernią śpiewać. *Stryik.* 152; *Jabł. Bz* 56. Nieszpor przed południem nie bywa. *Pim. Kam.* 86. Dobry uczynek za cztery nieszpory. *Zab.* 15, 244. Na nieszporze ludzi bywa niewiele. *Jabł. Bz.* 56. - Sycyliyczykowie pobili iedney godziny w *nieszpor Wielkonocny* wszystkie Francuzy; ztąd przypowieść u Hiszpanów i Włochów, gdy kto komu łaiał; o bodgday cię potkał *nieszpor Sycyliyski. Stryik* 311; die Sicilianische Vesper. - *meton.* nieszpor, wieczor, der Abend. Jeśli na wschodzie piękność ta serca ludzkie szkodzi, Coż się iey zdoła oprzeć o nieszporze? *Morszt.* 18, t. i. w nachylonym wieku. NIESZPORNY, - a, - e, *Bh.* nesspornj; *Vd.* veshperni: Vesper-. Psalmy nieszporne. od Psalmu 109. *Wrobl.* 263. Jezus z krzyża zdeymowan czasu nieszpornego. *Pieś. Kat.* 40, t. i. wieczornego.

NIESZPUŁKA, *ob.* Niesplik.

NIESZTOWICE, *plur.*, *Boh.* nesstowice, nesstowicka krosta, ospa); z materyi francowatey pochodzą rożne guzy czerwone, bolące, palące, niesztowice, zapalenie korzenia męzkiego etc. *Krup.* 5, 146. Krosty białe iątrzące niesztowicami przodkowie nasi mianowali, teraźnieysi nie umieią nazwać. *Syn.* 1419.

NIESZTUCZNY, NIESZTUKOWANY, NIESZYTY, *in Affirmatiuis.*

*NIET, *Rs.* нѣтъ, z niemasz, brak, n. p. Przed złym umknąć; gdy mocy niemasz, niet i rady. *Jag. Rug. C 3 b.* fehlt, mangelt, gebricht.

NIETAYNY, NIETĘGI, NIETONĄCY, *in Affirmat.*

NIETOPERZ, NIEDOPERZ, *MĘTOPYRZ, - a, *m.*, *Bh.* netopeyr; *Slo.* nitoper, nétopir, nétopger; *Sr.* 1. nebopoť, nietopor; *Sr.* 2. nébopuť; *Crn.* topir, toper, tropir, mrazhnik, pirpogashèza; *Vd.* nadopir, mrazhnik, pirhpogazhiza, shishmish; *Cro.* shishmish, sisemis, miszer; *Dl.* misir; *Sla.* slipi mish; Rg. miscpotopir, pîraz, gligljak; *Bs.* netopjer, nadopir, gligljak, lieromisc, sljepi misc, pirçaç, liromisc, sljeromisc; *Rs.* нетопырь, нетопыръ (нетопы́рить roszczepierzyć, нетопы́риться pierze jeżyć), кожанъ, мышь летучая; *Ec.* нощникъ (= 2. sowa; *Ec.* нетопырь, жáба żaba), latonka, latoperz, gacek, die Fledermaus, cf. ptak błonoskrzydły, błonolotny. Nietoperz należy do zwierząt ssących; wielkości iest myszy, lata w nocy. *Zool.* 291. Nietoperze skrzeczą. *Tward. Wt.* 29, *Cro.* skriplye). Nietoperz iest ani ptak, ani mysz. *Gil. Kat.* 388. Kłamstwo, iakoby wieczorny niedoperz, w nocy lata. *Weresz. Rgl.* 116. Nietoperz w słońce nie patrzy. *Pot. Arg.* 705. - *Metonym transl.* nocny kruk, ptaszek, frant, ein Nachtschwärmer, ein schlauer Gast. Miłosnego nietoperza Ledwo chwilka snem uśmierza. *Zab.* 15, 188. Biada nocnym nietoperzom. *Brut. Ost. E.* 9. Znać przecię mówią ptaka nietoperza. *Bies. B* 4, znać dudka z czubka). NIETOPERZOWY, *MĘTOPYRZOWY, - a, - e, Fledermaus-. *Vespertilionum alae*, skrzydła mętopyrzowe. *Perz. Cyr.* 1, 181. *Niedoperzowa głowa. *Pim. Kam.* 31, ciemna). *Niedopyrzowy rozsąd k. *ib.* 101.

NIETOPNISTY, NIETOROWANY, *ob. in Affirm.*

NIETOTA, - y, ż., *botan*, miotłę ziele Rusnacy i kozi arze nietotą zowią; dlaczego zaś, wiedzieć niemożemy. *Syr.* 842, *muscus scoparius*, hochgewachsner Moos. - §. 2. *ob.* żabina nieplodna.

NIETOWARZYSKI, NIETRAFNY, NIETREFNY, NIETRWAŁY, NIETRWOŻLIWY, NIETRYBOWY, NIETRZEŹWY, *in Affirm.*

NIETYKAŁEK, - łka, *m.*, *impatiens, noli me tangere. Linn.*, gatunek niecierpka; nasienniki tego ziela cokolwiek ruszone, natychmiast pękaią. *Kluk. Dyk.* 2, 57, Rühr mich nicht an; eine Pflanze. NIETYKALNY, NIETYLKO, NIEUBŁAGLIWY, NIEUCHRONNY, NIEUCIESZNY, NIEUCZCIWY, *ob. in Affirmat.*

NIEUCTWO, - a, *n.*, brak nauki, nieumieiętność, *Ross.* невѣжество, невѣжство, невѣжествіе, Unwissenheit, Ungelehrsamkeit. Ludzie dobrego urodzenia gardzili nauką, i nieuctwo było wywodem szlachectwa. *Teatr* 24, 41. Przesądy skazują białe głowy na życie ciemne i nieuctwo. *Zab.* 15, 64. Zanurzeni w ciemnościach grubego nieuctwa. *Zab.* 7. 46. Proflota dawnego nieuctwa. *ib.* 7, 30. NIEUCZCIĆ *ob.* Nieczcić. NIEUCZEK *ob.* Nieuk NIEUCZENNOŚĆ, NIEUCZENNY, NIEUCZLIWOŚĆ, NIEUCZNY, NIEUCZONY, NIEUCZYNNY, NIEUDATNY, NIEUDOLNY, NIEUDZIELNY, NIEUFNOŚĆ, NIEUHAMOWANY, NIEUIĘTNY, NIEUJEŻDŻONY, *ob. in Affirmat.*

NIEUK, - a, *m.*, NIEUCZEK, - czka, *m.*, *dem.*, nieuczony, nieumiejący. ein Unwissender, Ungelehrter, der etwas nicht kann, nicht versteht; *Slo.* nehutjenci; *Cro.* neknisen; *Sla.* lajk; *Rs.* невѣжа, *Ec.* невѣжда, невѣглась, некнижень, неграмотный. Nie trwoż się nowaku, albo nieuku, ieśli tego nie zrozumiesz. *Zygr. Gon.* 18. Nie takiego nieuka, iako ty, ale niepoślednego według szkolnych nauk uka, przywodzę. *Pim Kam.* 57. Nieuk pyta uka, co to w tym za sztuka. *Brath. G 2 b.* Nieukiem być, *Rs.* невѣжничать. - §. *o zwierzętach*, n. p. Byczek pokładany, roboty ieszcze nie nauczony, zowie się nieuk. *Kluk. Zw.* 1, 202, ein junger noch nicht ausgelehrter Ochs. Nieuki w trzecim roku do roboty sposobić się maią *ib.* 210. Za byka stadnika półtóry kopy groszy, za byka nieuka kopa groszy. *Stat. Lit.* 394. Był to nieuczek ugładzoney nogi, Szyi łabędziey, łba z złotemi rogi. *Zab.* 16, 310. Nieuk pies; nieuk koń. *Tr.*

NIEUKA, - i, ż., nieumiętność, n. p. Nieuka śmiałość,

a nauka czyni boiaźń. *Orzech. Tward.* 52. Dla saméy téy nieuki, zbrzydził się temi naukami. *Sak. Persp. B* 4 *b.* *Nieuki, - a, - ie, nieumieiętny, **unwiſſend**. Naród ten choć swiebodny, nieuki iednak, niewiadomy. *Smotr. Ap. pr.*

NIEUKŁADNY, NIEUKRÓCONY, NIEUKUSZONY, NIEULECZONY, NIEULECZYSTY, NIEUŁOMNY, NIEUMIECIONY, NIEUMIEIĘTNY, *in Affirmat.*

NIEUNITA, - y, *m.*. Dysunita, **ein Nichtunirter, ein Altgläubiger, einer von der griechiſchen Kirche**. Nastąpiła 1595 unija części Greków z kościołem Rzymskim, i podział na Unitów i Nieunitów. *Skrzet. P. Pot.* 2, 62. Nieunici, to iest Rusacy. *Steb.* 68. NIEUNICKI, - a, - ie, **nicht unirt**. NIEUNITKA, - i, *ż.*, białogłowa religii nieunickiey, **die Nichtunitinn**. Nawrócenie Heleny nieunitki, żony Alexandra. *Steb.* 73.

NIEUNOSZONY, NIEUPAMIĘTAŁY, NIEUPROSZONY, NIEURODZAY, NIEURODZAYNY, NIEUSIDLONY, NIEUSKROMIONY, NIEUSTAYNY, NIEUSTAWNY, NIEUSTRASZONY, NIEUSTRZĘŻONY, NIEUTRATNY, NIEUTULONY, NIEUTULNY, NIEUWAGA, NIEUWAŻNY, NIEUŻYTNY, NIEUŻYTY, NIEWAŁASZONY, NIEWALECZNY, NIEWAROWNY, NIEWAŻTPLIWY, NIEWAŻNY; *ob. in Affirmat.* NIEWAŻYĆ *ob.* znieważyć, ważyć.

NIEWCZAS, - u, *m.*, pora nie potemu, niepotemność, opóźnienie lub ukwapienie, *Vd.* neshaſs, nevreme, nevremnoſt, negoda, negodnoſt; *Crn.* nadlęga, **die verfehlte rechte Zeit, das Verſpäten oder Uebereilen**. Naychwalebnieysze dzieła w niewczasie przedsiębrane, tracą swoię cenę. *Nar. Hiſt.* 4, 324. - §. Po niewczasie, z po czasie, zapóźno, iuż klamka zapadła, iuż się stało, **zu ſpät**. Żal próżny, kiedy po niewczasie. *Kras. Bay.* 15. Gdy słońce pod ziemią, iuż to po niewczasie, Czegoś okiem nie doyrzał, macać po kompasie. *Zegl. Ad.* 106. - 2. niewczas, *niewczesność*, - ści, *ż.*, *incommodum*, niedogoda, niewygoda, **Unbequemlichkeit**. Czas, bym szedł od wygod na twarde niewczasy, Do głębokiéy puſtyni, między głuche lasy, Między głogi ościste. *Kulig.* 199. Na górach wysokich śnieżnych takową niewczasność cierpią, iako w zimnych kraiach. *Cresc.* 15. Niewczasy w iedzeniu, w niedospaniu. *Papr. Ryc.* NIEWCZASOWAĆ, - ał, - uie kogo *Act. Contin.*, Niewczasić *ndk.*, zniewczasować, uniewczasować *dk.*, inkomodować kogo, przykrey niewygody go nabawiać, *Crn.* nadlegovati, nadlęgam; **einen inkommodiren, ihm Beſchwerlichkeit verurſachen**. Obżarłszy się, beczeć dudzie każesz, niewczasuiąc ludzie. *Lib. Sen.* 16. Naymnieysza muszka częstokroć naywiększego człowieka uniewczasuie. *Lub. Roz.* 197. Na co bez potrzeby, ludzi w nocy niewczasować? *Haur. Sk.* 166. Podeyźrliwość ustawicznie umysł iego obraca i niewczasuie. *Lub. Roz.* 304. *Pot. Jow.* 165. Mocnego nieprzyiaciela woiuy ogładzaiąc, niewczasuiąc przez iesienne i zimowe niewygody. *Frod. Ad.* 56. Pies czarny przy miłéy biesiedzie niewczasował gości. *Kłok. Turk.* 165. Z przykrzonym nas kłopotem, iuż to od lat kilku woyna niewczasi. *Pot. Arg.* 518. Jam się po swym błądzeniu zniewczasował. *Bantal C* 4 *b.*, t. i. zmordował. NIEWCZESNY, - a, - e, - ie, *adv.*, nie na czas trafiaiący, **unzeitig, za rychły lub za późny, zu früh oder zu ſpät**. Tego niewczesna śmierć grzebie, Co wszyſtko zna oprócz siebie. *Zab.* 1, 112. Kiedy kto szanować umie osoby, niewczesnym pytaniem nie zwykł się im naprzykrzać. *Teatr* 6 *c*, 21. Niewczesne rzeczy nieprzyiemne. *Cn. Ad.* 689. Niewczesna uczynność, stoi za umyślną złość. *ib.* 179. - b) przykry, niedogodny, niewczasuiący, *Crn.* nadlęsny, **beſchwerlich, incommodirend, läſtig, widrig**. Drogość sroga dla niewczesnego roku naród ludzki ciemięła. *Krom.* 792, *propter anni intemperiem.*

NIEWDZIĘCZEN, z niewdzięczny, *ob.* Wdzięczny. NIEWDZIĘCZNICA, - y, *ż.*, kobieta niewdzięczna, **eine Undankbare**. *Nar. Hiſt.* 4, 126, *Rg.* nehaarniza. *NIEWDZIĘCZENSTWO, z Niewdzięczność, *ob.* Wdzięczność. NIEWDZIĘCZNIK, - a, *m.*, niewdzięczny człowiek, *Rg.* nehaarnik, nesasnanik, nespoznan, **ein Undankbarer**. Niewdzięcznik podobny człowiekowi, który z fałszu i z zdrady żyie. *Gor. Sen.* 172. Żaden gorszy nie wynika z ziemi płód nad niewdzięcznika. *Mon.* 76, 857. Niewdzięcznik łaski pańskiey. *Bial. Poſt.* 136. *NIEWDZIĘK, - u, *m.*, *NIEWDZIĘKA, - i, *ż.*, niewdzięczność, (*ob.* wdzięczność), **die Undankbarkeit, der Undank**. Takąż onę miłość mu niewdzięką oddasz! *Pot. Syl.* 47. Nie spodziewaiąc się takiego niewdzięku. *Tward. W. D.* 6. - Niewdzięki, z niełaska, nieprzychylność **Ungunſt**. Pokazuiąc mu znacznie swe niewdzięki Rękę od siebie iego odpychała. *P. Kchan. Jer.* 563.

NIEWESOŁY, NIEWIADOM, NIEWIADUK, NIEWIARA; *ob. in Affirmat.*

NIEWIASTA, - y, *ż.*, (*Bh.* **newěſta** panna młoda; synowa, świekra. *Dalemil.* 95, 96, *Bh.* **pranewěſta** *prenurus*; *Slo.* **newěſta, bratrowa żena** *fratria*, **muże mého ſestra** *glos*, **ſinowa żena, mladá newesta** *sponsa*; *Sr.* 1 *et* 2. **newěſta** panna młoda, pani młoda; *Vd.* nevésta *spensa*; mojga bratra shena; synova shena; *Crn.* nevęšta, *quasi nesciens virum*, *Gr.* νυμφα, *et nurum s. filii uxorem, et sponsam significat*, *ita et Gallis* bru *idem utrumque sonat*; *Cro.* nevęzta, bratova sena, bratova szesstra (nevèsch *inexpertus*); *Dl.* neuizta z bratowa; *Hg.* neüſteny; *Rg.* nevjesta *nurus*, *fratria*, *sponsa*; *Bs.* nevjesta, młoda neujesta *sponsa*, *noua nupta*, sinoua sgena *nurus*; brattova sgena *fratria* (*Rs* nevjesct *tyro* nowak cf. nieświadom); *Rs.* невѣ́стка panna młoda, na wydaniu, dorosła, безневѣ́сшная dziewica; *Ec.* невѣ́стка, *sponsa*, cf. сыновныи или братныя жена, невѣ́стка, *cf.* унеѣ́стити, унеѣ́щами *viro sponsam collocare*, унеѣ́щение *desponsatio, connubium*, невѣ́стоводствую *Gr.* νυμφαγωγῶ). - *§. nowa młoda mężatka, nowozamężna, **die Neuvertheurathete, junge Frau**. Gdym była panienką, byłam oycu we wszyſtkiem posłuszną; ale gdym iuż *niewiastą* została, mężowi iestem posłuszna. *Kosz. Kor.* 68 *b.* - §. białogłowa, kobieta, *Bs.* sgena, sgenska glava, **das Weib**. Ani na wsi, ani w mieście Nie trzeba wierzyć niewieście. *Zegl. Ad.* 6, *Rys Ad.* 1., *nec cras, nec heri, nunquam credas mulieri*. Nad niewiastą dokazować, nie męstwo. *Cn. Ad.* 696. Bayka urosła, iż Jan Ossmy był niewiastą; gdyż z przymówki na boiaźliwe i niemożne to się słowo rado u ludzi obraca. *Sk. Dz.* 845. Dwie *niewieście poziomki zbierały. *Krom.* 190, *(dualis, z dwie niewiasty)*. Niewiasta mężna, męska *virago*, cf. mężyca, mężowa, cf. bohatyrzyca). Niewiasta szpetna cf. larwa, maszkara, ko-

cakodan; niewiasta zła, cf. djablica, ięzda, iaszczurka). Rozgniewał się, gdy mu raz niewiasta iego zbytnie potrawę osoliła. *Gor. Dw.* 187, t. i. służąca, gospodyni. - NIEWIASTKA, *NIEWISTKA, - i, ł., *demin.*, kobietka, **ein Weiblein, Weibchen.** Scewole i Regulusie wystawiacie, a my wam niewiaſtki i dzieci ukażemy, których wszyſtkiemi katowniami zwyciężyć nie możono. *Sk. Dz.* 109. Zwodzili niewiaſtki, obciążone grzechami. *Birk. Ex.* 6. Nic takiego nie poczęła, co dzisieysze niewiaſtki czynią. *Biał. Poſt.* 197. - 2. *'żelw' abo *żelwica, też *niewiaſtka* niektórzy mowią, mężowa sioſtra. *Mącz.* **des Mannes Schweſter, die Schwägerinn**; Synowa, **des Sohnes Tochter, die Schwiegertochter,** (cf. *Bh.* **newieſtka** *meretrix*). Noemi ſtara Rut niewiaſtkę swoię, żyna swego żonę, dziewką swoią zwała. *Biał. Poſt.* 71. *Hrbſt. odp. X* 5. Niewiaſtki twey sromoty nie odkryway, bo ieſt żoną syna twego. *Radz. Levit.* 18, 15., *Wuiek ib.*, synowy twoiey. *Bibl. Gd.*). Przyszedłem łączyć córkę z matką swą, i niewiaſtkę z świekrą swą. *Leop. Matth.* 10, 36. Swiekier niewiaſtkę swą plugawił. *Leop. Ezech* 22, 11. Jeśliby kto spał z niewiaſtką swoią, oboie niechay umrze. *Leop. Levit.* 20, 13. cf. dziewiersa.

Pochodz. *niewieści, niewieścieć, niewieściuch, niewieyſki, niewieściuszeć.* (*Ross.* **невѣстохрасти́тельница** ubieraiąca pannę młodą; epith. N. P. M.).

NIEWID, niewidzianego co, (cf. niebylica, cf. ni słychu ni widu), **etwas Unerhörtes, Ungeſehenes** n. p. Trzy niewidy. *Rys. Ad.* 66. Pogaństwo, które się zabobonami bawi, troie niewidy o zielu tym pisali, *Syr.* 612. Troie niewidów od potopu świata prawi, plecie. *Mon.* 70, 66. Jeſt tak pomieszanego rozumu, że plotł troie niewidy. *Teatr Sob*, 41, trzy po trzy). Jo takiego nie trudno, co uſtawicznie boże niewidy o sobie powiada, abo powiada, co iemu samemu szkodzi. *Gor. Dw.* 303. NIEWIDA, - y, *m.*, nie pokazuiący się na świat, odludek, **ein Unſichtbarer, der ſich der Welt nicht zeigt, nicht ſehen läßt.** Gdy tego niewidę, komparować z Sesestrem tak przyſtępnym wniydę, Tamten iak miły, tak ten okrutny ... *Jabł Tel.* 32. NIEWIDANY, NIEWIDNY, NIEWIDZIALNY, NIEWIDOK, NIEWIDOMY, NIEWIEDZA, NIEWIEDZĄC, NIEWIELE; *ob. in Affirm.*

NIEWIERNICA, - y, ł., niewierna kobieta, zdrayczyna, **eine Ungetreue.** *Tręb. S. M.* 115, *Rg.* nevjernize. NIEWIERNIK, - a, *m.*, *NIEWIERCA, - y, *m.*, *Bh*, **nie wierujk**; *Slo.* **neverici, neverni**; *Vd.* najovernik; *Cro.* nevérnik; *Bs.* nevjernik; *Rg.* nevjernik, nevjèraz, hudovjernik; *Ross.* **безвѣрь**, *Ec.* **безвѣрникъ**). - *Pol.* niewierny człowiek, zdrayca, perekiń żyk, zmiennik, **ein Ungetreuer.** Obiecał, ale niewiernik nie zjścił. *Sk. Dz.* 906. Ten niewiernik mię rzuca; umieram z rozpaczy. *Teatr.* 48 *b*, 46. Nie bóy się, acz niewiernicy są z tobą. *W. Ezech.* 2, 6 - b) nie wierzący, **ein Ungläubiger.** Ukaż panie moc swoię niewiernikom *Czach. Tr. G.* 4. Co który z onych niewierników myślił przeciw bogu, to się w ten czas pokazało. *Biał. Poſt.* 132 *et* 205; taki nie ieſt wiernym, ale niewiernikiem. *W. Poſt. M.* 416. Pokaż się panie z nieba tym niewiercom, tym błędnym objawić się trzeba. *Przyb. Luz.* 81. Wielu tam niewierników, złowierników, heretyków. *Sak. Persp. pr.*. Umysłem niedowiernym niewierniku wahasz się. *Zygr. Gon.* 159. *NIEWIERCZY, - a, - e, niewiercem własny, n. p. Głosy niewiercze z wiernemi zmieszane. *Przyp. Luz.* 99. NIEWIERNOŚĆ, NIEWIERNY *ob. Affirmat.* *NIEWIERZ, - a, *m.*, Niewiernik, zdrayca, **der Ungetreue, Verräther.** Gdy przyiechała Narymuntowa do Dowmanta dziewierza, albo raczey niewierza swego, wziął on sobie gwałtownie za żonę bratową. *Stryik.* 310.

NIEWIEŚCI, - ia, - ie, *NIEWIEYSKI, - a, - ie, *Cn. Th.*, białogłowſki, kobiecy, *Bs.* ſgenſki, **Weiber-**; *Crn. et Vd.* nevelten, z ślubny; *Ro.* **невѣстинъ** do synowey należący). Niewieścia choroba, krwotok, miesiące, miesiączki, miesięczna choroba, czasy. *Cn. Th.* Niewieyſkie abo białogłowſkie mieszkanie, z fraucymer; (*Ec.* **невѣстинихъ**, *sponsalis thalamus*). Nad niego większy nie powſtał między żyny niewieścimi. *W. Poſt. W.* 38. Szkoda się mężom w swary niewieście wdawać. *Sk. Kaz.* 570. Umysł niewieści nie ma ſtałości. *Rys. Ad.* 69. Niewieścia rzecz kądziel. *Cn. Ad.* 708. - *In malam partem* niewieście podobny, słabością, pieszczotą, z niemęzki (cf. niewieściuch), **weibiſch, nicht männlich.** *Cn. Th.* - b) *aliter* niewieścia chęć, towarzyſtwo, nakładanie z niewiaſtami, *mulierositas Cn. Th.*, **die Weiberſucht.** Po niewieyſku, Niewieyſkie, po niewieściu, *muliebriter Cn. Th.*, **weibiſch, auf Weiber Art.** - c) *Botan.* Niewieście psiny *ob.* psiny. NIEWIEŚCIEĆ, *NIEWIEŚCIUSZEĆ, - ał, - eie *Neutr. ndk.*, zniewieścieć *dk.*, *effeminari*, miętkim, niewieściuchem, bezkoſtem się ſtawać, **weibiſch werden**; *Ec.* **ласкосердствовать, женствую, творю іако жена**; *Gr.* **γυναικίζω**. Tak srodze zniewieścieli, że do woiowania zgoła są niesposobni dla serca lichego. *Star. Vot. E* 2. Bierzecie się w pole przeciw nieprzyiaciołom, niechayże nie niewieścieie serce wasze, a nie lękaycie się ich. *Jer. Zb.* 44. Przed tobą sam się Mars wſtydzi i niewieściuszeie. *Pot. Arg.* 396. Męſtwu swemu zniewieścieć dopuścił. *Warg. Wal.* 44. Zniewieściały; cf. pieszczony, papinkowaty, zbabiały, bezkoſtny, *Sr.* 1. **wojonſkoſcjené, pojonſkliwé**; *Bh. et Slo.* **zjcnis lý, chlipný**; *Bs.* ſgenſki; *Cro.* posenchem, senchaszt, prokshen; *Hg.* asszonyos). Książki wierszami zniewieściałemi i miękkiemi napełnione. *Sk. Dz.* 196. *ob* zniewieściałość). NIEWIEŚCIĆ *cz. ndk.*, zniewieściałym czynić, **weibiſch machen, verzärteln**, *Sr.* 1. **wojonſcjju, wojonſkoſczu**. Katon rozkoszami ięzyka swego nie zniewieścił. *Eraz. ięz. G* 8. Na macierzyńſkim łonie zniewieściona, pieszczotami rozpuszczona młodź. *Mon.* 71, 737. *NIEWIEŚCINIEC, - ńca, *m.*, macica, członek, w którym się płód chowa, *matrix*, *Mącz.*, **die Bärmutter,** NIEWIEŚCINNY, - a, - e, *a) żeniny, **Frauens.** Niewieścinne dobra *Tr.* - b) z niewiaſtami nakładaiący, kobieciarz, **weiberſüchtig, weibertoll.** Niewieścinny młodzian. *Tr.* NIEWIEŚCISKO, - a, *n.*, babſko, kobiecisko, **ein garſtiges Weibſtück.** Sprosne niewieściſka. *Sk. Kaz.* 578. Tales naśmiewiſkiem był iednego niewieściſka. *Petr. Bt.* 68. Siła ich pożarta; ſtali się, iako niewieściſka. *Birk. Zyg.* 22. Uderzył iako niewieściſko iakie w lamenty Osman. *Birk. Chod.* 13. NIEWIEŚCIUCH, - a, *m.*, zniewieściały bezkoſt, **ein weibiſcher Kerl, ein Mann wie ein altes Weib, ein Weichling**; *Slo.* **ženkhi, na ženy laſkawý**; *Sr.* 1. **mechkliwci**; *Cro.* sénschak; *Rg.* xèna, xénhar; *Bs.* sgenharina; *Rs.* **женоподо́бный, дѣвуля**; *Ec.* **женоприма́нный, ласко-**

cérдый. Mężowie niewieściuchami się ſtali. *Pilch. Sall.* 27. Kto niewieściuchem, niech się tu zoſtanie, Wart ieſt, by go Sybarys przyięła za syna. *Szym. Sw W.* 38. Ludzie nikczemni, niewieściuchowie, leniwi, kochaiący się w rozkoszy. *Uſtrz. Kruc.* 2, 146. - b) iurny, za kobietą szaleiący, **ein Weiberkerl, Weibernarr.** Niechby Parys niewieściuch z Heleną pokoiu w amorach używał. *Jabł. Tel.* 146. NIEWIEŚCIUCHOSTWO, - a, *n.*, NIEWIESKOŚĆ, - ści, *ż.*, niemęzkość, zniewieściałość, papiukowatość pieszczoność zbytnia, **weibiſche Schwäche, übertriebne Zärtlichkeit.** Niewieściuchoſtwo, miękkość, pieszczenie. *Pir. Pow.* 89. Niewieśkość, niemęzkie zmiękczenie. *Przyb. Ab.* 90. Ciało i umysł męzki niewieściuchoſtwem zaraził. *Pilch. Sall.* 23. NIEWIEŚCIUCHOWSKI, - a, - ie, zniewieściały, babſki, **weibiſch, unmánnlich.** Niewieściuchowſki umysł ieſt takowy, który ſtrzyże i goli, i wnet się da na tę abo na ową ſtronę zmiękczyć. *Damb. Kaz.* 20. NIEWIEYSKI *ob.* Niewieści.

NIEWINIĄTKO, - a, *n.*, - ; *plur.* Niewiniątka, Niewinięta; *Bh.* **newin'atko**, człeczek bezwinny, **ein unſchuldiges Geſchöpf, die liebe Unſchuld ſelbſt.** *ironice* Niewiniątko! patrząc nań, rozumiałby kto, że aniołka widzi, a on gorszy od djabła rogatego. *Teatr* 29, 94. *Slo.* **ták̃im ſa robi, gakobi ani wodi zamutił na wadél**, *innocentior Metello.* Oh niewiniątko! niby to ona o niczym nie wie. *Teatr.* 29, 37. Nie czyńże się niewiniątkiem. *Teatr* 52 *d*, 84. - *absque ironia:* Bogini słabe wołania niewiniąt łaſkawie przyymuie. *Teatr* 48 *c*, 15. Niewinątka, *ob.* Młodzianki. *NIEWINNIĆ kogo *Act. ndk.*, oniewinnić, uniewinnić, *dk.*, niewinnym uczynić, **einen unſchuldig machen, ſtuldlos machen.** A wy, aza niewinni będziecie? nie będziecie bez winy! *Bud. Jer.* 25, 29 *not.* „właściwiey: a wy niewinniąc się, uniewinnicie się? nie uniewinnicie się! - gdyby się nam tak mówić godziło". Popełnił zaboyſtwo, okoliczności nie mogły go oniewinnić. *Przyb. Luz.* 337. Zda się być przez uczynek sam uniewinniona. *Przyb. Milt.* 308. Jam cię z tak sromotnego złego przed bogiem i iego wiernymi oniewinnił. *Smotr. Nap.* 12. Nie rozumiéy, aby ta wymówka mogła cię w oczach ludu uniewinnić. *N. Pam.* 15, 327. NIEWINIEN, NIEWINNY *ob.* Winien, Winny. NIEWINIUCHNY, - a, - e, NIEWINIUTEŃKI, - a, - ie *intensiv. adj.* niewinien, z bez naymnieyszey winy, niepokalany; *mor.* czyſty iak złoto, **ganz unſchuldig, rein, ohne alle die geringſte Schuld.** Oy ślutki, na kształt dzieci niewiniuchne się bydź zdaiecie! *Teatr* 53 *b*, 24. Od ſtóp do głowy niewiniuteńka. *Teatr* 33 *b*, 26. Ach małe dziecię! nic tego nie zna. Niewiniuchna! iak ſtary sędzia. *Teatr* 20 *b*, 10. NIEWINNOŚĆ, - ści, *ż.*, *Boh.* **newinnoſt**: *Sr.* 2. **newina**; *Rs.* невинность, **die Unſchuld.** Niewinność dziecinna, *Sk. Dz.* 683. NIEWINNY, NIEWINNIE *ob.* Winny.

NIEWISTKA, *ob.* Niewiaſtka, Niewiaſta.

NIEWŁADNY, NIEWŁASCIWY, NIEWŁASNY; *ob. in Affirmat.*

NIEWOD, - u, *m.*, NIEWODEK, - dka, *m.*, *zdrbn.*, *Bh.* **newod**; *Rs.* невóдъ, неводóкъ, неводóчикъ, мaрáсы, погоня́й, (cf. pogonia), бродникъ, бродничекъ, (бр дить niewodem łowić) **die Fiſchwathe, die Wathe, das Zichgarn**; *Sr.* 2. **weda, wajiſka, ſcherren**; *Sr.* 1. **rébacina wata**; *Crn.* vakina, shpeglarza; *Bs.* **sojabaka, alov, halov**); sieć wielka, na ſtawach, iezierach i rzekach zażywana, robi się z mocnych konopi; ma dwa ſkrzydła i matnią. *Kluk. Zw.* 3, 241; niewód, sieć maiąca 60 sążni długości. *Mag. Mſk.* Na morzu albo na wielkim iezierze łowią ryby niewodem albo knieią. *Cresc.* 643. *Niewod*, w dawnym ięzyku Pomorzan i Wielkopolanów *Nywoch. Czack. Pr.* 3, 263. Niewodek. *Tol. Saut.* 58. - *Prov.* przed niewodem ryby łowi. *Rys. Ad.* 55. *ante victoriam triumphat, Pot Arg.* 680, *Ossol. Str.* 3, nie mów hup, aż przeſkoczysz). Wszyſtko wielkie za wielkim iść powinno rodem, Na przykopę z wierciochem, na Wisłę z niewodem. *Pot. Jow.* 2, 49. - §. niewod ptaszny ieſt podobny do niewodu rybnego, matnią tylko ma dłuższą. *Kluk. Zw.* 2, 350, **ein Zuggarn, Vögel damit zu bedecken und zu fangen.**

NIEWOLA, - i, *ż.*, (*Bh.* **newole** *indignatio*, **nezwole** *seruitus*; *Crn.* navôla, najovôla *indignatio* niechęć; *Vd.* nevolia *clades*; *Cro.* nevolya *miseria*, nędza; nevolycza *aerumnula*; *Hg.* nyavalya, nyavalyatſka *calamitas*; *Dl.* nevolya, nevoglya; *Bs.* nevoglja *sollicitudo*, *miseria*; *Rg.* nevòglja *aerumna*, *necessitas*; *Sla.* velika nevolja, z padaczka, wielka choroba; *Ross.* неволя ięctwo). - a) przymus, mus, konieczność, brak wolności, **Zwang, Noth, Nothwendigkeit**, *Vd.* permurnoſt, persilnoſt, siłą, posilje; (*oppos.* dobra wola, **freyer Wille**). Niewolą się wymawiaią, iż będąc dłużni, musieli kaść. *Karnk. Kat.* 358. Zaſtawić gruntu dziedzicznego niewolno białeygłowie, chyba żeby tego była bardzo wielka niewola, i niedoſtatek znaczny, który przysięgą oświadczy. *Chel. Pr.* 90. J bez kmotrów prawy chrześt, gdy tego niewola; ale gdy gwałtowney potrzeby niemasz, bez kmotrów chrześt niech nie będzie. *St. Kaz.* 404. Nie miał tey niewoli Zygmunt III, aby brał od schizmatyków żonę. *Birk. Zyg.* 45. Co mi tego za niewola? *Cn. Ad.* 95. cf. kto mię za szyię bije? **was hab ich das nöthig? was zwingt mich dazu?** Gdzie przewodzi hoiaźń, tam niewola. *Pilch. Sen. Liſt.* 2, 96. To na każdego wolą, a nie niewolą spuścił, *Zygr. Gon.* 409 *necessitas*). Co to temu była za niewola, iak naumyślnie śmierci szukać? *Ossol. Str.* 1. Upornie poddadź się nie chcieli, aż iuż prawie wielka niewola do tego ich przygnała. *Papr. Ryc.* Uważali goście gospodarską niewolą, to ieſt zbytnie iego bieganie, i około nich pieczołowanie, *Dwor. H.* 3, t. i. niewczasowanie się, fatygę, **Geplacke**). Niewola nauczy robić. *Rys. Ad.* 43. Niewolać wszyſtkiego nauczy; a przeto ieśliby gospodarzem nie był, nauczyć go żona i niewola, gdy mu przyprze, a świercze za piecem zaſkwierczą. *Glicz. Wych. P.* 4 *b.* Kiedy niewola, znaydzie się też i rada *Archel.* 2, 100. Od niewoli to sługa, koń etc., nic nie wart, *Dudz.* 48, t. i. dobry, że lepszego niema; cf. z musu cnotę uczynić). *Cn. Ad.* 769. - Z niewoli, z niewolą, za niewolą, po niewoli, z nie z dobréy woli, z potrzeby, z musu, bez dzięki, **aus Zwang, aus Noth**; *Bs.* zanevoglja; *Rs.* неволею, заневолю, по неволѣ. Ryb nie iada, chyba żeby nie miał nic innego do iedzenia, tedy dopiero z niewoli musi ieść. *Star. Dw.* 68. Karania rzadko, i aż z niewolą używać mamy. *Bud. Cyc.* 71. Ubogiemu niech nie dadzą z niechuci, ani za niewolą. *W. Poſt. W.* 193. Nie chce po woli, więc po niewoli. *Cn. Ad.* 636; cf. nie radaby koza do targu, ale musi).

Wygnaliście mię, a teraz za niewolą przyszliście do mnie. *Leop. Jud.* 11, 7, gdy ucisk przyszedł na was. *Bibl. Gd.*). Znaydziesz w naszym tłumaczeniu kilka słów za niewolą wynalezionych. *Budn. Bibl. praef.* – §. 2. Niewola, niewolność, niewolstwo, niewoleństwo, stan życia niewolnego, die Sklaverey, Knechtſchaft, Leibeigenſchaft: *Bh.* chłapstwj (cf. chłopstwo), otroctwj (cf. otrok); *Slo.* chlapstwo; *Sr.* 1. wotroczstwo; *Cro.* szusanstvo, robastvò (cf. *rob); *Rg.* suxànitwo, ròbstvo; *Rs.* неволя, невольничество, холопство, нáмꙋе, плѣнничество, cf.ięcie,ięctwo, plon). W niewolą zabrać, *Bs.* zarobiti). Gdy iedna część społeczności samowolnie pracą i osobami drugiéy części zarządza, takowy stan rzeczy nosi imię niewoli. *N. Pam.* 15, 287. Niewola żelazna wygania, wabi złota wolność. *Birk. Kaz. Ob. C.* 2. Nie iest tak ciężka niewola pod Turczynem, iako w naszey farbowaney wolności; oddałbym haracz, byłbym iuż wolny, i bezpieczny dobra swego. *Kłok. Turk. praef.* Gdzie kopa w niewoli, tam i pan u kopy. *Jag. Gr. C.*, gdzie pieniądze w skrzyni, tam pan ich, skąpiec, w więzach łakomstwa). Panem wielkim bydź, wielka niewola. *Cn. Ad.* 32., bogacz niewolnik). – §. niewola *per excell.* ięctwo, Gefangenſchaft, Kriegsgefangenſchaft W niewolą tak branców poszło siła. *Kulig.* 45. NIEWOLIĆ, – ił, – i, *Act. ndk.*, zniewolić, uniewolić *dk.*; *Rs* неволить, z przymuszać, einen zwingen, nöthigen, (*Rg.* nevogliti *affligere*, *Bs.* nevogliti, napastovati *sollicitare*, *laborare*, *Cro.* nevolyim *affligo*, *afflicto*; onevolyújem *debilitor*, *deficio*, *Dl* nevoliti *afflictari*). Nikogo do picia nie *niewolono*, ale każdemu *dano na wolą*, aby używał, iako mu się podoba. *Sk. Zyw.* 2, 340. Gdy od boga wolna wola pochodzi, toć pewnie uniewolenia i przymusu nie kocha. *Psalmod.* 22. W. K. Mści, pana mego, wierny poddany, i sługa uniewolony. *Błaż. ded. Krom.*, obowiązany). Król Egipcki budując miasta swe, robotami koło cegły znędził Izraelitów, i zniewolił ich. 1 *Leop. Jud.* 5, 10, trapił, er plackte ſie. – §. Niewolić, niewolnikiem uczynić, podbić sobie, opanować, bezwingen, ſich unterwerfen. Wikląc duże w sieciach, niewoli iarzmem swoich ustaw. *Teof. Zw. E* 2. Fortuna da nogi pętom, ciało da niewoli, A wspaniałego ducha nie zniewoli *Pilch. Sen. liſt.* 392. NIEWOLNICA, – y, ł.. NIEWOLNICZKA, – i, ł., *dem.*, *Bh.* otrokyné, chamowina; *Bs.* raba, robigna; *Rs.* невольница, холопка, рабыня, колодница; *Ec.* рабынка; die Sclavinn. Otoż ja niewolniczka a służebniczka pańska. *W. Poſt. W.* 3, 183. 1 *Leop.* 1 *Reg.* 1, 11. cf. roba. NIEWOLNICTWO, NIEWOLSTWO, – a. *n.*, *Bh.* poroba (cf. parobek), otroctwj, (cf. otrok), cziowieczeństwj (cf. człowieczeństwo); *Slo.* rabstwj; *Crn.* sushnoſt; *Vd.* telolaſtnoſt, slushnoſt, slushanſtvu, slushjaſtvu, slushabnoſt (cf. służebność); *Ross.* невольничество, холопство, (cf. chłopstwo), кабáльщина, рабство, раболѣпность, раболѣпіе, раболѣпство; Stan niewolnika, życie niewolnicze, die Sclaverey, Knechtſchaft. Niewolnictwo iest prawo, poddaiące człowieka człowiekowi, tak dalece, iż ieden drugiego iest panem. *Mon.* 68, 585. Niewolnictwo ustanowieniem chrześciańskiéy wiary zniesione. *Mon.* 65, 197. *ib.* 68, 456. Bliziuchno nas stoi wolność, a przecięż nieieden ieszcze żyie w niewolnictwie. *Pilch. Sen. liſt.* 2, 268. Wolność z niewolnictwa gwałtem sobie wyrobił. *Jabł. Ez. A.* Ty niewolstwa brzydkiego, łańcucha więzień podłego. *Dar. Lot.* 6. Litwa, wyswobodzona z przyrodzonego swego niewolstwa, mogła bydź z wolną Polską, złączona. *Orzech. Qu.* 115. Chłopi ledwie kiedy którą rzecz pochwalenia godną uczynić mogą, będąc haniebnym niewolstwem związani i zatłumieni. *Modrz. Baz.* 156. Bóg cię wyprowadził z Egiptu, z domu niewolstwa. *Leop.* 2 *Chron.* 6, 12; *Budn.*; Ręką to swą bóg nasz sprawił, Że nas z niewolstwa wybawił. *J Kchan. Ps.* 145. Jeśli niewolstwo i poddaństwo z natury pochodzą? *Petr. Pol.* 14. Było w tym kraiu zawsze niewolstwo wielkie. *Bielſk.* 548. Gdyby król rozkazał, aby zdrowi lekarstwa używali, byłoby to znakiem niewolstwa i tyraństwa. *Zrn. Pſt.* 3, 140 *b.* – §. *aliter* duch czyli umysł niewolniczy, Sclavenſinn, ſclaviſcher Geiſt. Rokoszu niewolnictwo wysiłało się na naypodleysze uwielbienia Carowy. *Uſt. Konſt.* 2, 124. – b) *personif. coll.*, z niewolniki, Sclaven, Knechte. Jesteśmy boga stworzenie, proch nogi iego, niewolstwo iego. *St. Kaz.* 263. Ci co nie słuchaią boga, nie są z boga, ale są niewolstwem szatańskim. *Biał. Poſt.* 288. NIEWOLNICZEK *ob.* Niewolnik. NIEWOLNICZY, – a, – e, niewolnikom czyli niewolnictwu należny, ſclaviſch, Sclaven=; *Sr.* 1. wotroczłj; *Vd.* telolaſten, slushjazhen, shklaſen: *Rs.* невольничій, невольническій, рабскій, раболѣпный, рабынинъ, колодничей, колодничій, колодническій, холопскій, холоповъ, полонскій; *Ec.* рабовъ, рабынинъ, поимный *ob.* imański). Niewolniczy syn. *Cn. Th.*, *Ec.* рабичищъ. Rolnicy grunta nasze osiadaią, w niewolnym, lepiey rzekę, w niewolniczym prawie. *Mon.* 67, 301. Lud pospolity po niewolniczu traktowany. *Leszcz. Gl.* 104. NIEWOLNIK, – a, *m.*, NIEWOLNICZEK. – czka, *m.*, (*Rs.* невольникъ ieniec, poimaniec; *Bh.* newolnik, *seditiosus detrectator imperii*; wězěn więzień; *Rg.* nevóglnik *calamitosus*; *Cro.* nevolyen; *Hg.* nyavalyás *miser*). – *Pol.*, niewolnik, z człowiek drugiego własnością niby będący, wyzuty z własney woli, ein Sclave, Leibeigner; *Bh.* cziowek (*ob.* człowiek), cham (*ob.* cham); *Sr.* 1. popadnenc, z wopnn habo z rubenſtwom popadnenc; *Crn.* sushnèk, sushn; *Vd.* slushjak, telolaſtounik; *Cro.* ròb; *Hg.* rab; *Bs.* rób, suagiagn; *Dl.* rob; *Rg.* sùx, sùxagn; *Rs.* рабъ, холопъ cf. chłop, обѣль, колодникъ cf. kłoda, военнополѣвникъ. W tym teraźnieyszym ſtatucie tych ludzi na czeladź, którzy przedtym *niewolnikami* byli zwani, odmieniono nazwisko, a napisano ich czeladzią dworną, oyczyſtą, macierzyſtą, kupną abo poimaną. *Stat. Lit.* 420. *Czack. pr.* 2, 239. Miał dwu *niewolniku. *Glicz. Wych. M* 3 *b*, *dualis*). Niewolnikiem być, *Rs.* рабствовать, cf. раболѣпствовать czołgać się podło, niewolniczo; раболѣпствователь podły pochlebnik; равнорабный do niewolnika podobny. Niewolnikiem sobie czynić, *Rs.* кабалить, закабалить, *Fc.* закабалити, *Rs. obs.* робити, cf. robić. – Niewolnik woienny, z braniec, ieniec, ein Kriegsgefangner, ein Gefangner. Niewolnik u Turków, człowiek całe poświęcony na wolą Cesarza, gotów pełnić naymnieysze iego skinienia, a gdyby można i same myśli; choćby rozkazał całemu woysku z skały iakiey skoczyć, i moſt mu na rzéce z głów usłać. *Kłok. Turk.* 10. Niepodobna, musi ten niewolniczek bydź urodzenia niepospolitego, *Beh. Kom.* 1, 190. –

transl. niewolnik pieniędzy, namiętności, *Cn. Th.* NIEWOLNOŚĆ, NIEWOLNY, NIEWOLNO, *ob. in Affirmat.* NIEWOLSTWO; *ob.* Niewolnictwo.

NIEWONNY, NIEPRAWNY, NIEWRZĄCY, *ob. in Affirmatiuis.*

*NIEWRZĘDA, - y, ż., n. p. Babiloński kiéy merchy niewrzęda niewstydliwa. *Zygr. Pap.* 22, nierząd?

NIEWŚCIĄGLIWY, NIEWŚCIĘŻNY, NIEWSKOPANY, NIEWSPARTY, NIEWSTYD, NIEWSTYDLIWY, *ob. in Affirmat.* NIEWSTYDNIK, - a, *m.*, bezczelnik, psu oczy przedał. ein Schaamloſer, Unverſchämter; *Boh.* neſtyda, *Slo.* neſtidatec. Niewstydnik, nie zaprowadził wprzód córki moiey do ołtarza, iak się należało. *Teatr* 48 *d*, 7. Dasz mi rachunek ze wszystkiego, niewstydniku. *ib.* 21 *c*, 73.

NIEWYBADANY, NIEWYCZERPANY, NIEWYCZOSANY etc. etc. *in Affirmat.* *NIEWYCZOSANIEC, - ńca, *m.*, *male feriatus. Volck.* 296, nieokrzesany, niewykszykany. - NIEWYPARZONY, *ob.* Wyparzyć.

*NIEWYWCZAS, - u, *m.*, niewygoda, niewywczasowanie, brak spoczynku, Unbequemlichkeit, Unruhe. Głowa mię z niewywczasu boli. *Teatr* 12, 18.

*NIEWZWOD, - u, *m.*, *Medic.* nie wzwodzenie się, osobliwie członka męzkiego, nie podniesienie się, niestercenie, n. p. Ktoby miał chorobę płynącą z członka męzkiego, tym zielem obłoż członek, zastanowisz płynienie, i niewzwod czyni. *Spicz.* 24. Tę wodę ktoby pił, czyni mu niewzwod, i nasienie mężczyznie wysusza. *ib.* 20.

NIEZABAWEM *adv.*, niebawnie, nie bawiąc, nieodwłocznie, natychmiast, unverweilt, ſogleich. Wyiechała do Warszawy, a niezabawnie doszła nas wieść o iey śmierci, *Kras. Pod.* 2, 49, nie za długo). Póydę ia niezabawem do nich. *Teat* 28, 139. NIEZABAWNY *ob.* Zabawny.

NIEZABRONNY *ob.* Zabronny.

NIEZABUD, NIEZABUDESZ, - a, *m.*, NIEZABUDEK, - dka, *m.*, z *Ruſka*, niezapominay mnie, upominek, pamiątka, podarunek na pamiątkę. ein Andenken, ein Geſchenk zum Andenken. Już cię żegna, iuż niesie i pierścionek, Na krótki niezabudess, przyszły twóy małżonek. *Pot. Arg.* 703. Pani moia z Wc Panem zrywaiąc przyiaźń, prosi go, abyś iéy odesłał portret iey, i listy i niezabud wszelki, który od niey masz. *Teatr* 3, 77. Na zadatek nowey przyiaźni i wieczny niezabudess, konia ci mego ofiaruię. *Teatr* 21, 178. Francowate dymienice na niezabud od osob iuż zarażonych amanci odbieraią. *Perz. Cyr.* 2, 69. - 2. *Botan.* Niezabudki, *Rs.* незабудочка, *ob.* Niezapominayki.

NIEZACHWIANY, NIEŻADNY, NIEŻĄDNY, NIEZAGRĄŻONY, NIEZAGRODNY etc.; *in Affirmat.* NIEZADŁUGO, *ob.* zadługo, *ob.* Długo.

NIEZAPOMINAYKI, NIEZAPOMINAYMNIE *botan.*, Niezabudki, kwiatki, rosnące na wilgotnych mieyscach, gatunek ptaszego oczka, *myosotis scorpioides paluſtris Linn.*, Vergißmeinnicht. *Kluk. Dyk.* 2, 132. *Kniaź Poez.* 1, 87. (pacierzyczka błotna *Jundz.* 155.) *Boh.* potočnik, *Crn.* potoshnize (cf. potok), *Vd.* potoshnize, potushniza.

NIEZAPOLNY, NIEZAPRAWIONY, NIEZARDZEWIAŁY, NIEZARZUTNY, NIEZASŁUŻNY etc.; NIEZBADNY, NIEZBADANY; *in Affirm.*

NIEZBEDNY, - a, - e, sprosny, plugawy, brzydki, *Cn. Th.*, abſcheulich, häßlich, (*Bh.* nezbedny *proteruus, petulans, procax*; nezbednoſt *proteruitas*; nezbeda, *proteruus, petulans*; *diſig.* niezbędny, *ob.* zbędny, zbyty). Wolny bez troſki i kłopotu żyię, W sercu niezbedney nie noszę chciwości. *P. Kchan. Jer.* 168. Niezbedna zazdrość z plugawą nieuką w nim się pomieszały. *Smotr. Nap.* 64. Obyśmy byli wyswobodzeni od niezbednych i złych ludzi. 1 *Leop.* 2 *Theſs.* 3, 2. Wstydźże się niezbedny potwarco! *Pim. Kam.* 15. Teraz po pracach spokoynie śrzód wioſki, Czasby żyć próżnym od niezbedney troſki. *Zab.* 13, 294. Żyd niezbedny. *Biał. Poſt.* 262. Książę wszystek się w kupca dla niezbednego łakomstwa, obrócił. *Star. Ref.* 96. Rozum ponurzywszy w niezbedney śkleniey, Nie znaią uczciwości, od hańby rożnicy. *Hor.* 1, 96. *Nar.* Niezbedna Atropa. *ib.* 131. *Nar.* Bicz woyny niezbedney. *Neg. Cyc.* 44. NIEZBEDNIK, - a, *m.*, plugawiec, sprosny człowiek, brzydal, ein abſcheulicher, häßlicher Menſch. Przyzwawszy go, z przygrożeniem mu rzekł: ty niezbedniku, wiele ci kroć trzeba to rozkazować? 1 *Leop.* 3 *Mach.* 5. Na cóż niezbednika czynisz taką dywizyą w iednéy i teyże hoſtyi? *Sak. Persp.* 27. Niezbednik pytał: ieśliże iest mocny na niebie, który przykazał święcić sobotę? 1 *Leop.* 2 *Mach.* 15, 3. NIEZBEDNICA, - y, ż., brzydnica, plugawica, kocskodan, szpetne babſko, ięzda, larwa, maszkara, ein häßliches Weib. A ty maszkaro, a ty niezbednico, Dusze czernidła pełna! *Trzbs. S. M.* 126. NIEZBEDNY, NIEZBITY, NIEZBŁAGANY, *in Affirmat.*

NIEZBOŻEŃSTWO, - a, *n.*, niepobożność, die Gottloſigkeit. Wielkie iest niezbożeństwo tych dzisieyszych ludzi. *W. Poſt. W.* 2, 367. NIEZBOŻNIEĆ, - iał, - ieli, - iele *Neutr. ndk.*, zniezbożnieć *dk.*, niepobożnym się stawać, gottlos werden. Ja niezbożniałem. *Budn. Job.* 9, 29. Zgrzeszyliśmy Panie, znieprawieliśmy i zniezbożnieliśmy. *Zrn. Poſt.* 119 *b*.. NIEZBOŻNIK, - a, *m.*, niepobożny człowiek, ein Gottloſer. Prośby niezbożników boga gniewaią. *Bud. Ap.* 49. Nie nazyway tych panami, ale niezbożnikami, którzy sługi Chrystusowe morduią. *Sk. Zyw.* 1, 374. *Budn. Job.* 10, 7. Niezbożnicy w wieczny ogień poydą. *Smotr. Lam.* 157. NIEZBOŻNOŚĆ, NIEZBOŻNY, *ob.* zbożność, zbożny.

NIEZBRODZONY, NIEZBROYNY, NIEZBYTNI, NIEZBYTY, NIEZDANY, NIEZDOBNY, NIEZDOLNY, NIEZDROWY, NIEZDROŻNY, NIEZGANNY, NIEZDARZONY, NIEZGŁADZISTY, NIEZGŁĘBNY; *in Affirmatiuis.*

NIEZGODA *ob.* zgoda. §. 2. NIEZGODA *herb*, podkowa barkiem do góry, wśrzodku iey strzała żelazem na dół; przez śrzodek podkowy miecz przechodzi. *Kurop.* 3, 35. ein Wappen. NIEZGODNIK, - a, *m.*, kłotnik, ein Händelmacher, Streitſüchtiger. Posiał djabeł nasienie, z którego urośli niezgodnicy, zazdrosnicy, sektarze.. *Biał. Poſt.* 250. Boży przeciwnik, z Kryſtusem niezgodnik, duchowi S. odpornik, szatan. *Gil. Pſt.* 65. NIEZGODNY, NIEZGODLIWY *ob.* Zgodny.

NIEZGOIONY, NIEZGONIONY, NIEZGONNY, *in Affirmat.* NIEZGORZEY *ob.* Gorzey.

NIEZGRABIASZ, NIEZGRABNIK, - a, *m.*, nieokrzesaniec, nieuczesaniec, *Rs.* неуклюжь, неуклюжа, ein ungeſchick-

ter Tölpel. Skrzypiński starzec, niezgrabnik i opilca, od Władysława snadnie mógł bydź usidlony. *Krom.* 578.
NIEZGRABNOŚĆ, - ści, ż., *oppos.* gracyi, *q. v.*; *Teat.* 24, *panna n. w. Xcia Czartor.*, Mangel der Gratie, Ungeſchicklichkeit, Plumpheit, Tölpelhaftigkeit; *Bh.* neobrabanoſt. W ucsciwym posiedzeniu resztę niezgrabności domowey i szkolney tracą. *Kras. Pod.* 2, 210.
NIEZGRABNY, - e, - e, NIEZGRABNIE *adv.*, nieulizany, nieokrzesany, niewdzięczny, ungeſchickt, tölpelhaft (Obd. talkig), plump; *Bh.* neobrabaný (obrabati *circumradere)*, nemotora; *Crn.* lę̂ps, tepshaſt, narôdn; *Cro.* nekîpen; *Rs.* осло́пный, недо́бный. Twarz niezgrabna. *Teatr.* 8 *c*, 43. Więcey słoczyńcę, posór obyczaiów maiącego, dziś sobie szacuią, niż poczciwego, ale niezgrabnego człowieka. *Zab.* 5, 36.
NIEZGROMADNY, NIEZGWAŁCISTY, NIEZIARNIONY, NIEZLICZNY, NIEZŁOMISTY, NIEZŁOMNY, NIEZMARTWY, NIEZMIĘKCZYSTY, NIEZMIENNY, NIEZMIERNY, NIEZMOŻONY, NIEZMRUGŁY, NIEZMRUŻONY, NIEZMYSLNY, NIEZNACZNY, NIEZNAIOMY, NIEZNALEZISTY; *in Affirmat.*
NIEZNASKA *ob.* Niesnaska.
NIEZNIKOMY, NIEZNOŚNY, NIEZNUŻENIE, NIEZRACHOWNY, NIEZRANNY, NIEZRĘBNY, NIEZRĘCZNY, NIEZRZAŁY, NIEZROBNY, NIEZROSŁY, NIEZROZUMNY, NIEZSIADŁY, NIEZSTARZAŁY, NIEZUMYSŁOWY, NIEZUPEŁNY, NIEZWADLIWY, NIEZWALCZONY, NIEZWĄTPIONY, NIEZWIĄZANY, NIEZWIĘDŁY, NIEZWIETRZAŁY *in Affirmat.* *NIEZWOD *ob.* Niewzwod.
NIEZWORNY, = niesforny; *ob.* Sforny. NIEZWROTNY, NIEZWYCIĘŻNY, NIEZWYCZAYNY, NIEZWYKŁY, *in Affirm.*
*NIEŻYT, - u, *m.*, (*Bh.* neĵit = wrzod; *Ec.* нéжить, болѣзнь особа города); Ryma, sapka, nieżyt, i innemi imiony nazywamy wilgoć zbytnią, która z głowy płynie, niegdy iedno w nozdrze, niegdy w płuca i insze członki. *Sien.* 350, der Katharr, der Schnupfen (Obd. das Strauchen). Zimna reuma, abo nieżyt. *Cresc.* 234. Zimny nieżyt abo ryma. *ib.* 260. Mdłość mózgowa, pochodzi też z *remy abo z nieżytu. *Spicz.* 114. Pigułki przeciw katarowi, to iest nieżytowi abo sapce. *Sien.* 224. Woły maią ieden rodzay niemocy, który bywa w głowie z mnóstwa flegmy; ten pospolicie zowią rymą, sapką, abo nieżytem. *Cresc.* 552. NIEŻYTOWY, - a, - e, Katharal-. Na rymę nieżytową kadzenie . . . *Sien.* 351.
*NIEŻYWIĄTKO, - a, *n.*, nieżywy płód, embryon ieszcze nie ożywiony, n. p Przyrodzenie z macicy chcąc i wody i nieżywiątka się pozbyć, rozmaicie się ratuie. *Cziach. Przy.* 3. NIEŻYWNY, NIEŻYWY, NIEŻYWOTNY, NIEŻYZNY; *in Affirmat.*
NIGA *ob.* Nyga. *NIGD *ob.* Nikt.
NIGDY *adverbium temporis*, (*nikiedy *Chroſt. Luk.* 204); *Bh.* nikdý, nikdá; *Slo.* nikdi, nikda; *Sr.* 1. nide, nihdè; *Sr.* 2. nikul, nikula, ſedne (cf. żaden); *Crn.* nikol, nekol, nigdàr; *Vd.* nikoli, nigdar, nikedai, nikolivezh, nikarvezh, karvezh, odnirikrat, obenobart, obenokrat; *Cro.* nigdar, nigda, nikada, nikadar; *Bs.* nighda, nikada, nikadar, ikadár, ighdár; *Sla.* nikada; *Rg.* nighdar, nikad, nikada, nikadarevik; *Rs.* никóгда, николй; żadnego czasu, w żadnym czasie, niemals, nie. Nie będzie to nigdy. *Cn. Ad.* 737, = na Zielone świątki; Pierwey świat opak póydzie; Musiałoby słońce inaczey chodzić; Póki świat światem, nie będzie to; Kiedy mi na dłoni włosy urosną *etc.*. - Na święty nigdy. *Rys. Ad.* 42, *Teatr* 36, 37. cf. na święty Adam. *Slo.* na ſwatého Wida, co nebudé nikda, *Bh.* ſwateho Nikda ſwáteke, *Slo.* po ſmrti w ten utereſ; *ad calendas Graecas*). Do karczmy zawsdy, do kościoła nigdy. *Falib. R* 3. Gracza poprawy nigdy świat ieszcze nie widział. *Teatr* 2, 12, *Barss.* NIGDZIE *Adv. loci*, *Bh. et Slo.* nikdeĵ, nikdè; *Sr.* 2 nidże, nihdje; *Crn.* nekjer, nekôd; *Vd.* nekir, nigder, nekiri, nikir, na obenem kraiu; *Cro.* nigde, nigdër, nikàm, nikamo, (nigdernoszt *Utopia*, *nusquamia*); *Bs.* nighdi, ù nijedno mjesto; *Rg.* nighdir, *Sla.* nigdi, (*oppos.* igdi, = gdsieś); *Ross.* нéкуда (cf. nikąd), нигдѣ, (cf. нéгдѣ niemasz mieysca); na żadnym mieyscu, nirgends. Nigdzie, byś zwiedził wszystek świat, nie naydziesz. *Cn. Ad.* 758. - b) *ad locum* n. p. gdzie idziesz? nigdzie! nirgends wohin; *ob.* nikam. NIIAK, NIIAKO, *NIKAKIE, *NIKAKI *adverb.*; *Bh.* nigaki, nikoli; *Slo.* nigako, żadnim ſpuſobem; *Sr.* 2. nikak; *Vd.* nikakor, nikar, nikolli, *Cro.* nikak, nikako; *Bs.* nikako; *Rs.* никáкъ, *Ec.* никако, отнюдь; żadnym sposobem, żadną miarą, bynaymniey, keines Weges. On mu rzekł: nikakie nie umrzesz. *Bud.* 1 *Sam.* 20, 2: boże uchoway, nie umrzesz. *Bibl. Gd.*). Mówił bóg: nikakie iuż więcey nie będę złorzeczył ziemi. *Leop. Genes.* 8, 21. Nikaki iuż daley nie będzie zagubione wszystko ciało, *ib.* 9, 11. Pętlice tak się zawinęły około gałęzi, iż krogulec niiak się odiąć nie mógł. *Ezop.* 89. Sól zwietrzała nie może być iuż niiak naprawiona. *Odym. Sw.* 2, *B* 4. Nikt przeciwko iey niiak odważyć się może. *Lub. Roz.* 211. Kopanie bydź ma, póki ieszcze winnice nie zakwitną, bowiem póki kwiat ieśt, nikakie nie godzi się ich tykać. *Cresc.* 325. Kiedy koniowi iuż oczy wpadną, a łzy z nich cieką, taki nikaki żyw nie zostanie. *ib.* 685. Tyś bogiem, który nikakie złości nie chcesz. *Wrobl.* 8. Stanę przy tobie, który nikakie grzechu nie lubisz. *ib.* Niiak, = ani tak ani sak, *neutro modo*, weder ſo, noch ſo. *Cn. Th.* NIIAKI, - a, - ia, *Slo.* nigaki, żadni; *Sr.* 1. nikaiki, (*Sr.* 2. nikaki, = nikczemny); *Crn.* nobêden, nobên; *Rg.* nioboj; *Ross.* никакïй, żaden z dwóch, ani ten, ani tamten, keiner von beyden; w ogóln. żaden, keiner. Bez służby żyiąc, i niiaką robotą nie bawiąc się, czas trawią. *Stat. Lit.* 389. Niiaki *ó dnoios*, *nulla qualitate praeditus*, ni słodki, ni gorski, ni biały, ni czarny, *dnoios nulla quantitate praeditus*, ni mały, ni wielki. *Cn. Th.*, keinerley, von keiner Art und Eigenſchaft.. Niedoſtatku domowego dawnych bohatyrów, pogrzebów zędznych, niiakiego córek posagu, tu nie uważamy, ale . . *Warg. Wal.* 132. *Grammat.* Słowa niiakie, *verba neutra*, wyrażaiące prosty stan rzeczy iedney, bez żadnego względu na drugą. *Kpcz. Gr.* 1, 32 *et* 3, 2, (*oppos.* czynny, bierny). Imiona rodzaiu niiakiego, *generis neutrius*, ungewiſſen oder ſächlichen Geſchlechts, *ib.*, *Slo.* żadne, niżadenſke ſłowo. Wyrazy są męzkie, żeńskie i niiakie, n. p. król, królowa, króleſtwo. *ib.* 3, 3. (*diſtinguas* nieiaki).
NIK, - u, *m.*, wnik *Tr.*, kluczka, Schlinge, Schlänge, Falle. W sztuczne niki Siedząc przy trzodzie płotą z złotowierzb koszyki. *Gaw. Siel.* 363.

NIKĄD *adv. loci*, (*Ross.* нику́да nigdzie), *Boh.* **nikudy, żadną drogą, przez żadne mieysce, nirgends wo durch**; *ob.* niktorędy, cf. nizkąd; *ob.* nikam. *NIKAKI, *NIKAKIE *ob.* Niiak. *NIKAM *adverb. loci*, *Bh.* **nikam** *nusquam, nullo*; *Ross.* никуда; *Ec.* ника́може (*Cro.* kam, kamo, z dokąd? kędy?) ani o krok z mieysca, **auch nicht einen Schritt vorwärts**. Było popisowania dosyć z chęciami swemi ku Rzpltey, ieden nad drugiego z oracyą się wynosząc, ale z mieysca iako ono mówią, nikam, *Bielsk.* 556; „ani się ruszyć z mieysca chcieli" *Bohom. ad h. l.* Nikam z mieysca, z niesporo *Cn. Th.* Bog zlutował się nad człowiekiem, iże kiedy iuż było nikam, (iako mówią), toż on sam ratował nas. *Gil. Pſt.* 140, cf. ani mię tam, ani mię sam. NIKĄSKA; *ob.* Kąsek.

NIKCZEMNIEĆ, - iał, - ieie *neutr. ndk.*, znikczemnieć *dk.*, *Boh.* **znićemněti**; nikczemnym się ſtawać, wartość i szacunek tracić, **nichtswürdig werden, ſeinen Werth verlieren, ſchlecht, elend werden** (*Leg. Mar.* 1. 97. Zyto i pszenica na iednym grunci lat kilka bez odmiany siane, nikczemnieią. *Przędz.* 3. Dzielne konie, gdy z rzeźwości i boiu maiąc przedtym sławę, Między ſtado masztalerz puści ich gdzie w trawę, Znikczemnieią do czasu. *Tward. Wł.* 87. Epireńſkie pańſtwo nagle upadło, i niesprośnie znikczemniało. *Baz. Sk.* 59. Wszyscy się odwrócili, i wszyscy znikczemnieli, niemasz czyniącego dobrze. *Zrn. Pſt.* 2, 277. NIKCZEMNIĆ *Act. ndk.*, unikczemnić, znikczemnić *dk.*; upodlić, *Rs.* уничижить, уничижать; **zu nichts machen, herabſetzen**. Dawno wyklałem miłość, znikczemnił rozkosze. *Teatr* 43 *b*, 56. Allians z Polſką, choć tak niesczęśliwą i unikczemnioną, nie ieſt rzeczą obiętną. *Kłl. liſt.* 1, 156. Chciwość unikczemniła powszechną w narodzie czułość. *ib.* 1, 30. Przesądami znikczemnione narody barbarzyńſkie. *N. Pam.* 9, 359. Leżą w ogniſtym morzu znikczemnione duchy. *ib.* 12, 370. NIKCZEMNIK, - a, *m.*, nikczemny człowiek, nic wart, na nic się nie godzący szuia, *balátro, Mącz.*, **ein Nichtsbedeutender, Nichtswürdiger, ein Taugenichts**, ein ſchlechter, **elender Menſch**; *Bh.* **darebák, daremnik, dareba** (cf. darmoiad), **oſtuda**; *Slo.* **ani bich ho neobſcál**; *Sr.* 1. **nicijo dobroho cjwóyek, nemaßelny**; *Crn.* maluprida; *Vd.* sanikarnik, maluvriednik, nepridnik, prepeluh, loter; *Bs.* nisctalo, od niscta, lotar, taman, tamgnak, lottar; *Rs.* негодникъ, негодя́й, фалалей, бездѣльникъ; *Ec.* нетягъ, небылица. *W rodz. żeńſk.* Nikczemnica; *Bh.* **daremnice**; *Rs.* негодница, негодяйка, бездѣльница. *NIKCZEMNOMÓWCA, - y, *m.*, który lada co mówi, *mattaeologus, Mącz.*, **ein leerer Schwätzer**. NIKCZEMNOŚĆ, - ści, ż., NIKCZEMSTWO, - a, *n.*, niegodność, podłość, niewartość, *Boh.* **nićemnoſt**; *Slo.* **nićemnoſt, opowrženoſt**; *Sr.* 1. **nicijomnoſci**, *Crn.* nezhemernoſt; *Vd.* sanikarnoſt, potepuhnoſt, nizhnuſt, nishevelanjoſt, nizhvriednoſt; *Cro.* nichemurnoszt, niſtarsztvo, nischetnoszt; *Bs.* tamnóſt, lotroſtvo; *Rs.* негодность, неключи́мость; **die Nichtswürdigkeit, Werthloſigkeit, Schlechtheit**. Numantyny, dla przeszłych hetmanów Rzymſkich nikczemności wsbyt dumne, ſkrócił Scypio. *Warg. Wal.* 49. Na seymik nie poiedziesz, nie służyłeś woyny, Nikczemſtwo swe na żywot przechrciwszy spokoyny. *Pot. Pocz.* 425. NIKCZEMNY, *NICZEMNY, - a, - e,

NIKCZEMNIE *adv.*; *Bh. et Slo.* **nićemně**, **nićemně**; *Sr.* 1. **knicijomně, knicijomny, nikaiki**; *Sr.* 2. **nikaki**; *Bs.* nicemurni, *Crn.* maluuredn; *Vd.* sanikern, zhemern, maluvreiden, hudoben, sanizhen; *Cro.* nichemúren, zlochesst, trischeten; *Dl.* trishen; *Rs.* негóдный, пр-негóдный, дря́нный, неключи́мый; *Ec.* ничтóжный, пу́ганый; niczemu się nie godzący, nicwart, do niczego, podły, **błahy, zu nichts, untauglich, werthlos, ſchlecht**. O zdrowie prosi niemocnego, a na pomoc niczemnego wzywa. *Leop. Sap.* 13, 18, który w niczym nie ieſt doświadczony. *Bibl. Gd.*). Mieli lud wielki, ale nikczemny ku walce. *Bielsk.* 184, t. i. niezdatny. Wszyscy są nikczemni, mdli, ospali, próżnowaniu przywykli. *Baz. Hſt.* 553. Macie rozum nikczemny i fałszywe mniemanie. *Farnov.* 120. Człowiek wyschły i nikczemny na ciele. *Perz. Cyr.* 3, 5, t. i. słaby, **ſchwach**. Ośli nikczemni. *Tward. Wł.* 230. t. i. nie wiele warci, **unbedeutend, von keinem hohen Werthe, ſchlecht**. Był człowiek gniewliwy, wszakoż gniew iego był krótki i nikczemny. *Popr. Ryc.* 60, t. i. bezſkuteczny, **ohne Folgen**. Narod Słowiańſki długo w nikczemnym bałwochwalſtwie przebywał. *Krom.* 56 *vanus*. - §. Wszyſtkie dawne liſty psuiemy, wyniszczamy nikczemne czynimy, i wyniszczone nikczemne i próżne opowiadamy. *Herb. Stat.* 2. Coby przeciwko wolnościom narodowym było, to wszyſtko ma bydź nikczemne, próżne i za nic miane. *ib.* 19, t. i. nieważne, **nichtig, ungültig**. *NIKCZEMU nieposobny. *Eras. Jęz. F.* 5, ni ku czemu, ku niczemu, do niczego, na nic.

NIKIEL, - u, *m.*. *Niccolum*, **der Nickel, ein Halbmetall**, nowy półmetal, Roku 1751 w Swecyi wynaleziony. *Kluk. Kop.* 2, 249.

NIKĘDY *adv. loci*, nigdzie, **nirgend; *Slo.* nikadel, nikdel, nikdě, nikam**; *Crn.* nekamer; *Vd.* nikamer; *Bs.* nikamo; *Cro.* nikam, nikud) Nikędy nas śmierć nie kaleczy gorzey, Jak gdy dzieci dorosłe nam morzy. *Zab.* 15, 276. NIKĘSA *ob.* Kąs. NIKNĄĆ, niknie *Med. ndk.*, (zniknąć, znikł, *dk.*, (*Boh.* **znikauti**, **znikl**, *oriri, nasci, elabi cf.* wyniknąć, przen knąć; *Vd.* niknìti, klise spuszhati z kielki wypuszczać; *Cro.* niknem, niknulszem *pullulo*; *Bs.* niknuti niçati, izniknuti *nascor, pullulo, germino, exeo*; *Rg.* niknuti, niccem, izniknuti, nissati, *pullulare, germinare, erumpere*; cf. ponik; *Rs.* никнуть kłonić się schylić się, *Ec.* поникнуть oczy spuścić, приникнуть, приникать schyliwszy się przypatrywać); - *Pol.* w niwecz się obracać, **ſchwinden, verſchwinden, vergehen, zu Nichts werden**; *Boh.* **mizeti, mizem, wymizeti, zmizeti** *Vd.* vihnit, ugasnit, miniti, strohnit, skopnet, smegniti, ogeniti, sginiti, vbihniti, sibniti; *Crn.* sgineti; *Cro.* izniknuti, iznikujem, izginujem; *Bs.* vitriti, izvitriti, ludovati, izlignevati; *Ross.* гинуть, згинуть; *Ec.* изчезнуть, исчѣзнотованшися, безвѣствованшися. Już coraz niknie z żalu, który go dręczy. *Teatr* 54 *d*, 42, ginie, schnie, nikczemnieie). Głos móy niknie. *ib.* 47 *c*, 150. Urodzenie, maiętności, wszyſtko to niknie przed blaſkiem twych przymiotów. *Teatr* 2 *b*, 134. Nikły, *nikomy, znikomy, miiaiący, **vergänglich, ſchwindend**. Wyſtępek błędne omamia oczy Farbą i nikłym pozorem. *Kniaz. Poez.* 3, 157. Nikłe ziarna, czcze, **taube leere Körner**.

Po-

Pochodz. *ponikać*, *ponik*, *przenikać*, *unikać*, *wynikać*, *znikomy*, *znikomość*, *znikać*, *zanikać*, *wnik*.

(**Nikołay* ob. *Mikołay*).

NIKT, *NIKTO, *G.* - ogo, *D.* - omu, *Instr.* nikim, *NIGD, *Bh. et Slo.* nikdo, nikoho, niktery; *Sr.* 1. nicht, nichts; *Sr.* 2. nicht, nichts, nichten; *Crn.* neshęsr, nehzhe, nekôgr; *Vd.* nihzhe, obeden, nikieger, nikiri, needen, odniri, obeni, nishir, nisher, nikoger, *G.* nikogerja; *Cro.* nigdo, nieden, nijeden, nische, nigdor; *Dl.* nitko; *Sla.* nitko; *Rg.* nikto, nijedan, niedan; *Bs.* nitko, nijedan; *Rs.* никто, *G.* никого; никакій, никій; никіимже; *Es.* нидинъ; żaden, niemand, *latius tamen patet quam* żaden, *nam* nikt *excludit universe omnes et omnia*; *ut* nikt tam nie był, *i. e. nec homo, nec animal etc.*; Żaden *certum genus excludit, cum addito substantiuo, vel praemisso vel subaudito:* żaden człowiek abo pies tam nie był, żadna krowa, żadne bydlę, chłopię. *Cn. Th.* *Nikto dobry, tylko ieden bóg. *Bud. Matth.* 19, 17. Nie może *nigd dwiema panom służyć. *Sekl. Matth.* 4. O nim *nigd nie wiedział. *ib. Marc.* 7. Sobie co dadź nie iest to rzecz towarzyska, bo nikogo ten nie iedna sobie, nikoge nie obowięznie, nie czyni nikomu nadziei. *Gor. Sen.* 354. *Niodkogo przeszkody nie miał. *Warg. Radz.* 310, = od nikogo. NIKTÓRĘDY *adverb. loci*, żadną drogą, przez żadne mieysce, nirgends wo durch; *Bh.* nikudy, nikady. *NIKUCZEMU, = ku niczemu, *ob.* nic. *Sekl. Matth.* 5, cf. ni.

NIM *adv. temp.*; prędzéy niż, ehe als. Nim się obrócimy, nim się obeyrzymy, śmierć zawita. *Pilch. Sen.* Bóg myśli nasze z daleka rozumie, t. i. nim się stanie, wysłuchywa modlitwy nasze nim zabrzmią, poziera na potrzeby nasze, nim przyydą. *Pocisy* 363. Był u mnie dwa razy, nimem się obudził. *Teatr* 38, 193. - §. 2) nim *Instrum. et Loc. Singularis pronominis* On, ona, ono. - §. 3. *nim; *ob.* im-tym.

*NIMAM, = nie mam, *ob.* niema, *ob.* mieć.

NIMBUS, miesiączek około głowy, *Crn.* obstertje.

NIMFA, - y, ż., z Greck. die Nymphe. Nazwisko nymf dawano bywało boginiom leśnym, łącznym i górnym. *Kras. Zb.* 2, 242; *Bh.* ozvěna (cf. echo, odgłos, odezwanie); *Vd.* vila, shulikshena; *Cro.* vila, vilenicza; *Bs.* vila, vilenića, *Rg.* vila (cf. szaławiła); *Rs.* русалка. - *§. Nimfa, nierządnica. *N. Pam.*, ein Freudenmädchen. - §. 2) *Anatomice* nimfy, dwie marszczki między wargami wielkiemi i otworem pochwy macicznéy. *Krup.* 2, 158.

*NINACZ, = ni na co, auf nichts, zu nichts. Ninacz inszego nie patrzą oczy nasze, ieno na Man. *W. Num.* 2, 6. Ślepa miłość ninacz nie pamięta. *Pot. Syl.* 284. Ninacz inszego obracać nie maią tych pieniędzy, tylko na zapłacenie żołnierza. *Vol. Leg.* 3, 168. Nie dbaią ninacz inszego, tylko by przestronne mieszkać mogli. *Bóter* 128. Drzewo to iuż ninacz się nie przygodzi. *W. Post. Mn.* 312. To ninacz nie potrzebne. *Brud. Ost. D.* 7. - Z strony bożéy ninaczym nie zyydzie. *W. Post. W.* 2, 279, = na niczym, an nichts.

NINIE *adv. temp.*, *Bh* nyni, nynicko, nynčko; *Slo.* nyni, nini, teraz, wčil, wčilek; *Sr.* 1. na, no, nietk, nielk, nielko, net, neto (cf. wnet); *Vd.* sedai, seda, sdai, teshafs, koli; *Cro.* szad, szada, vesda; *Rs.* нынѣ, нынѣча, теперь (cf. dopiero; понынѣ dotąd, отнынѣ odtąd; cf. *Gr.* νυν, *Lat.* nunc, *Ger.* nun, *Dan., Suec., Isl. et Holl.* nu, *Hbr.* נא, *Pers.* nuh); teraz, ieżt, gegenwärtig. Cześć tobie, ninie i na wieki wiekow. *Sk. Zyw.* 58. Oznaymuiemy wszyftkim ninie i potym będącym. *Herb. Stat.* 582. Niech będzie imię Jehowy błogosławione od ninie i aż na wieki. *Bud. Ps.* 113, 2, „*not.* odtąd aż na wieki." NINIEYSZY, - a, - e, *Bh.* nynéjší; *Vd.* sdain, sedain, sedaishni; *Rs.* нынѣшный, теперешный; teraźnieyszy, gegenwärtig, ieżig. Nieyszą nędzę przyszłą nadzieią cieszył. *Sk. Zyw.* 51. Ból każdy nieyszy zda się nayznośnieyszy. *Cn. Ad.* 41. Mądry nietylko upatruie czasy nieysze, ale też i przyszłe. *Ezop.* 110. Co iest nieysze, to nieyszym. 3 *Leop.* 4 *Exdr.* 8, 46, co iest przytomnego, to przytomnym. 1 *Leop.*).

NINOG *Cn. Th.*, *ob.* Minog. - *NIOCZ *ob.* ni. *NIODKOGO, = od nikogo, *ob.* nikt. *NIOKIM, = o nikim, *ob.* nikt. *NIPRZECZ; *ob.* ni, *ob.* *przecz. NIOSĘ; *ob.* nieść.

NIŚ, NISIA, rzeka, *ob.* Nis. NISIOWCZYK, Kozak, *ob.* Nizak.

NISKĄD, = *ob.* niżkąd, = ni zkąd. NISKI, NISKO, NISKOŚĆ, *ob.* niski etc. *NISKIM, = z nikim; *ob.* nikt. NIŚLI *ob.* niźli, niżeli. z NISZCZEGO, = z niczego, *ob.* nic.

NISSA, - y, ż., miasto Szląskie bardzo mocne. *Wyrw. G.* 237, die feste Stadt Neiße in Schlesien, *Nyssa. Dyk. G.* 2, 206, *Bh.* Nyssa.

NISZCZEĆ, - ał, - ieie, *neutr. ndk.*, zniszczeć *dk.*, w niwecz się obracać, niknąć, ustawać, vernichtet werden, zu Nichts werden, untergehen, vergehen; (*Rs.* нищать ubożeć, изнывать, изнывать niknąć); *Ec.* изнемогати, нѣю, нѣдѣю, мѣдѣю. Nazbyt byli zhardzieli, Alić nagle wyniszczeli, Jako dym niszczeie. *Ryb. Ps.* 126. Nakupcie nam potrzeb, abyśmy żyć mogli, a nie niszczeli niedoftatkiem. *W. Genes.* 42, 2, abyśmy nie pomarli. *Bibl. Gd.*). Ciało chudnieiące i niszczeiące, *Syr. Ziel.* 285. Ciało niszczeie, das Fleisch vom Körper schwindet, gdy z ciała opada człowiek bez oczywiftéy przyczyny. *ib.* 278. NISZCZYĆ, - ył, - y, cz. *ndk.*, zniszczyć *dk.*, w niwecz obracać, vernichten; *Bh.* niciti, ničim, zničiti, zničim, bědim; *Sr.* 1. kniczjom ztjinu, zaniczuju, zaniczujem, rozkończuju; *Vd.* sanizhuvati, sanikarvati, ponizhuvati, vnizhim; *Cro.* niftarim, nischetim; *Rg.* vnistiti; *Rs.* уничтожить, уничтожать (нищать ubogiego udawać); *Eccl.* изнемогати, истинити, истиньвати, тлити, тлю, истрѣти, устрѣвати; (нищету ubożyć, обнищавати, приводить кого въ нищету). Zniszczona abo pożarta bywa śmierć w swycięstwie. *Bar. Hft.* 239. Żydzi skrytą chytrością niszczą panów samych, Gdy ich niszczą, nie samych, ale w ich poddanych. *Comp. Med.* 395. Żal mię niszczy. *Teatr* 46 *c*, 107. Niszczący, zgubny, *Ec.* уничтожительный. Niszczenie, zniszczenie, zguba, *Bh.* zmar; *Rs.* уничтожество (нищета, нищество ubóstwo, żebractwo). Niszczyć kontrakt iaki, = zrzucać, znosić. *Cn. Th.* NISZCZYCIEL, - a, *m.*, zgładziciel, der Vernichter, który co niszczy. *Włod.*, *Boh.* bědil. Dziczyzna uwieńczonych grabieżników, niemi

niszczycielów. *Zab.* 12, 177 *Nagł.* NISZCZYCIELKA, - i, *ż.*, die Vernichterinn.

NISZSZY, *z* niższy *ob.* niski.

NIT, - u, *m.*, *z Niem.* das Niet, der Nietnagel, gwoździ, który się z drugiego końca zanituie, *Vd.* shenz, shenzanje, okriulanje, sakrivitje, krivitje; *Rs.* заклепа, укрѣпа, прикрѣпа, прикрѣпка. Ugodził go między nity i między pancerz. *Radz.* 1 *Reg.* 22, 34. Kędy oboyczyk z przednim blachem nity zpinał, tam swóy miecz wraził. *Pot. Arg.* 671. - *fig.* Skrzepnie się woda, wmarzną flotty nitem. *Chrośc. Luk.* 152, t. i. iak przynitowane, przygwożdżone, zamarzły. - §. *transl.* nit puścić, *z* nie wytrwać, psuć się, rozproć się, nachlassen, nicht aushaltend anhalten, nicht bestehen. Rad puszcza nity, sprzęt źle nabyty. *Rys. Ad.* 60. Jeśli on dwa kroć od was nie ubity, Prędko moc wasza musi puścić nity. *Petr. Hor. C.* 4, *Pot. Zac.* 122. Niechay się duma, nie wiem iako chwali, Musi nit puścić. *Nar. Dz.* 2, 41. Uważaiąc, że bądź krótko, bądź długo, tedy tam onym nity puścić, iął o sobie myślić. *Bielsk.* 208. - §. *aliter* puściły zamki, nity, *z* popuścił, nie mógł ztrzymać uryny albo miąższego. *Cn. Th.* 776. NITABLA, - i, *ż.*, nit wielki, ein großer Nietnagel. Nitable maią głowy płaskie na wierzchu, same są okrągłe; na końcu maią blaszki dziurawe okrągłe, aby się na nich końce nitablów dały zanitować. *Solsk. Arch.* 129. Nitablami liśtwy do słupców przymaniaią. *Jak. Art.* 1, 338, cf. nitownik, nitować, zanitować.

NITAWA, - y, *ż.*, Mittawa, Mietau, stolica Semigallii, rezydencya xcia Kurlandskiego. *Dyk. Geo.* 2, 164. NITAWCZYK, - a, *m.*, der Mietauer. NITAWKA, - i, *ż.*, die Mietauerinn. NITAWSKI, - a, - ie, Mietauisch.

NITECZKA, - i, *ż.*, *dem. nom.* nitka, nić, das Fädchen. Włokna z wielu inszych piérwiastkowych nieiako niteczek, (*fibrillae*) złożone są. *Botan.* 10, Fäserchen. NITKA, - i, *ż.*, *dem. nom.* nić, *Bh.* nitka; *Sr.* 2. nidka; *Sr.* 1. nitka; *Vd.* nitiza, zuirn, konz ene nydi al nyti; der Faden. Nitki przykładaiąc do nitki, ukręci się powróz. *Fred. Ad.* 123, cf. Mało do mała uczyni wiele). Po trosze robiąc, niby nitkę, iako mówią, do nitki przykładaiąc, mogła się rzecz zrobić. *Pilch. Sen. list. pr.* Z wielu nitek robią się nici, a z nici kręcą się sznury. *Rog. Dos.* 2, 475. Nawlókszy nitkę w igłę. *Perz, Cyr.* 2, 126. Gdybym miał dość czasu iak nitkę po igle, Takbym cię poprowadził przez iego psie figle. *Zabł. Zbb.* 45. - §. Do nitki, *z* do koszuli, bis aufs Hemde. Do nitkiśmy przemokli. *Teatr* 20, 125., fadennaß. Ani suchéy nitki nie mam na sobie. *Teatr* 8, 6. - §. Na nitce wisieć, *z* na włosku, słabo, an einem Haare, an einem Faden. Biedny człowieku, na nitce życie wisi. *Teatr* 53 *c*, 67. Zdrowie twoie się nam zdało, Iże na cienkiéy iuż nitce wisiało. *Past. F.* 315. Głupi gardło swe zawiesi na nitce. *Gor. Dw.* 88. Irlandya prawie na ostatniéy nitce z Anglią się trzyma. *Pam.* 84, 120. - §. b) Nitki w siarce moczone skrzesany krzesiwem ogień rozpalaią. *Kluk Kop.* 1, 222, Schwefelfäden, *Rs.* сѣрникльна. - *impr.* nitki goraiącéy nie zagasił. *Sk. Kaz.* 153, t. i. knota. - §. c) *Anatom.* Nitka *fibra*, w ciele zwierzęcym, Faser, składa się z niewidomych nam siemnych cząstek, które pewnym kleiem spoione są. *Kluk Zw.* 1, 28. NITKARZ, - a, *m.*, handluiący nitkami, niciami, der Zwirnhändler; *Bh.* nitkař; *w rodz. żeńsk.* Nitkarka, *Bh.* nitkařka. NITKOWY, - a, - e, Fadens. Korony złote i insze rzeczy nitkowéy roboty. *Haur Sk.* 353. NITNY *ob.* dwunitny.

NITOWAĆ, - ał, - uie, *cz. ndk.*, zanitować *dk.*, nitem czyli nitablą spaiać; z Niem. nieten, vernieten; *Vd.* shenzati, se shenzami perbiti, sbiti, saterditi, sakriviti, okriulati; *Rs.* склепать, склепывать. Pod czas zanitować iest zaklepać nity, abo bez nitów żelazo iedno z drugiem stwierdzić młotkiem. *Cn. Th.* Drugie końce nitablów na blaszkach maią bydź zanitowane. *Solsk. Arch.* 129. Stoi, odzienie maiąc zeszpecone, Około szyi łańcuch nitowany. *Odym. Sw.* 2 *Dd* 3, skuty). NITOWANIE, - ia, *n.*, *subst. verb.*, nitami spinanie. *Cn. Th.*, das Nieten, Vernieten. - §. b) nitowanie, *z* to, co zanitowano. *Cn. Th.*, die Nietung. NITOWNIK, - a, *m.*, nitabla, der Nietnagel. Nitowników gładkich z obrączkami. *Jak. Art.* 2, 289. - §. b) który co nituie. *Tr.*, der Nieter, Vernieter.

NIUCH, - u, *m.*, n. p. tabaki, tyle ile się razem w nos wciąga, ein Zug in die Nase, eine Prise, z. B. Tabac. NIUCHNĄĆ *cz. idntl.*, niuchać *ndk.*, wciągnąć w nos, in die Nase hinauf ziehen.

NIUŃ, - ia, *m.*, *ob.* Muńka, niedokolysany, n. p. Za iakiegoż to niunia chce wydadź tak grzeczną dziewczynę. *Teatr* 24 *c*, 49, ein junger Lecker.

NIWA, - y, *ż.*, nowina, rola nowo kopana, *aliqui usurpant pro quouis aruo. Cn. Th.*, Neubruch, Neuland; dann überhaupt Flur, Feld. (*Genes.* 27, 27, iako woня нивы исполнены *sicut odor agri pleni*; *proprie agrum cultum videtur significare. Durich* 1, 96.); *Bh.* niwa, niwka (niwař, sedlak rolnik); *Crn.* niva *ager*, agar; *Vd.* niva, njiva, gniva; *Rg.* gniva; *Sla.* njiua; *Bs.* gniua, gniuiça; *Cro.* nyiva, nyivicza, ztern; *Dl.* niva *ager, iugerum*; *Rs.* нива; *Ec.* нива, нивка, пиница (нивáрь rolnik, cf. żniwiarz, żniwo, cf. *Gr.* νεανη γῆ; cf. *in. Holsatia* Neffinger, *iudices agrarii, qui curare debebant, ne cui ex eius agro quid decedat.* Niwy należące bez fruktu odłogiem są za nic. *Kulig. Her.* 70. - §. 2) *niwa, *z* żniwo. *Tr.*

*NIWCZYM, *z* w niczym, in nichts. Nie wyrodził się od przodków swoich niwczym. *Bielsk. Kr.* 32. w NIWECZ, *z* w nic, in nichts, zu nichts; *Bh. obs.* niwec, *z* nic. W niwecz obracać, *z* niszczyć. *Cn. Th.*, *Bh.* w niwec obrátiti, w drt; *Slo.* na vniveč. Tak ich zwoiował, iż się w niwecz iako dym obrocili. *Sk. Dz.* 849. Jak w niwecz obrocony, po smutnéy minie sądzić można. *Teatr* 1, 13. Wszystkie starania poszły w niwecz. *Boh. Kom.* 4, 42. Każda rzecz stworzona w niwecz się wraca. *Zab.* 8, 395. - Okrutny pan sługę zbić na niwecz kazał. *Mon.* 73, 86, na miazgę, er ließ ihn zu Schanden schlagen. Ranny leży przy drodze, iż mu się w niwecz przygodzić nie może. *Rey Pst. Nn* 2, na nic, do niczego. NIWECZYĆ *cz. ndk.*, zniweczyć *dk.*, w niwecz obrócić, niszczyć, vernichten, zu Schanden machen, vereiteln. Ciebie, przeklęta ziemio, w mym gniewie zniweczę. *Przyb. Ab.* 49. Nie mieć postępków swoich prawidła, zupełnym byłoby całego ludzkości składu zniweczeniem. *Mon.* 76, 388.

*na NIŻ, *w NIŻ, z na niższe mieysce, na dół, *Sla.* niz (n. p. niz vodu); *Rs.* низъ, внизъ; *Ec.* нищь, ничь; (*cf. Ec.* низ-, *praepos. insepar.* przed czasownikami, n. p. низпасти spaśdź); in die Niedrigung, nieder, herab; *oppos.* na wzwyż, wzgórę, *Sla.* uz, cf. wz-). Między Dryssą a Dzisną na niż do Rygi płynąć. *Stryik.* 233. Rzuciwszy na niż okiem po polu szerokim. *Kulig. Her.* 173. Widzę kurzące Etny ogniem, a Alpy w niż upadaiące. *Kulig. Her.* 293. Baran wilkowi wodę mąci, choć w niż rzeki płoi. *Veryf. Pr.* 18. NIŻ, - u, *m.*, rzéka, która wpada w Dniepr. *Gwagn.* 338, ein Fluß. - §. b) niższe nad Dnieprem kraie, die Gegend am Unter-Dnieper. Uyście Dniepru potoku Ruszczyzna Niżem nazywa. *Nar. Chod.* 2, 286. Uszedł na niż, *ad confinia orientalia Poloniae. Cn. Th.* - §. *transl.* Niż *collect.*, z Niżacy, Niżowcy, Kozacy od mieysca tego zwani. *Orzel. Jnterr.*, Niżowe Kozaken. - §. sposób życia włóczęgów, zbiegów zoltaiących nad Dnieprem; a ogolniéy: życie łotrowskie. *Wlod.*, Niżower Kozakenleben, Räuberleben.

NIŻ, NIŻLI, NIŚLI, NIŻELI, ANIŻELI *adverb. comparat.*, als; *Bh. et Slo.* než, nežli; *Sr.* 1. než, nežli, nieli, pili; (*Sr.* 2. nežli, neliž ieśli nie); *Vd.* kaker; *Dl.* negh; (*Cro.* néli, z niemasz-li?); *Rs.* нéжели; *Ec.* нéже. W kraiu tym maią chléb, lepszy niż chléb, żelazo twardsze nad żelazo. *Boter* 85. Śmiech, niż płacz, komuż bardziéy nie smakuie? *Paśt. F.* 320. Bywa i w dzieciach rozum, ale z rzadka; i bardziéy dowcip, niż się rozum zowie. *Jabł. Ez.* 134. Lepiéy mądréy rady, niż słuchać swéy chęci. *Jabł. Tel.* 144. Łatwiéy Tatary zhołdować, Niż naturę zwyciężyć. *Groch. W.* 525. Piérwéy niżli góry wstały, niż ziemia, niż okazały Krąg niebieski iest stworzony, Tyś iest boże nieskończony. *J. Kchan. Ps.* 134. *Drzewiéy niżli stanęły granice świata, piérwéy niżli wiały zebrania wiatrów, przedtym niż huczały głosy gromów, iesscze niż się oświecały iasności łyskawic, i *drzewiéy niż były omocnione grunty raiowe; tedym ia myślił. 1 *Leop.* 4 *Esdr.* 6, 1. On iuż był, a niżli było wszystko; ieśli był, a niżli było wszystko, tedyć był przed wszystkim czasem. *Zrn. Pśl.* 25. Dostał więcéy, *aniżeli* się spodziewał. *Klok. Tur.* 147. Więcéy występnych, niżeli cnotliwych. *Kras. Mysz.* 22. Naród Epireński iest daleko walecznieyszy, niżli *nabożnieyszy. *Baz. St.* 105, więcéy waleczny, niż nabożny). Nie iestem niżli wy podleyszym. *W. Job.* 13, 2, t. i. od was, nad was podleyszym. - Boże eto usiłuię Żebym cię dziś, niżli miłuię Mógł miłować serdeczniey. *Groch. W.* 586. - §. *omissa comparatione:* Jeśli król na Turki przyiechał, mógł prostą drogą ciągnąć, niż tędy. *Bielsk. Kr.* 435, t. i. mógł raczéy, albo: mógł prościeyszą drogą. - §. *Cum particula conjunct.* - by; *vel incertitud.* - li, n. p. Niżli, Niżby, z chybaby. *Cn. Th.*, es sey denn. Niżli co ku prawu duchownemu należeć będzie, to w duchownym prawie sądzone bydź ma. *Stat. Lit.* 90.

NIŻA, - y, ż., nizina. *Cn. Th.*, die Niederung, die Niedere. Za zaiącem łowiec po nizie upędza się mroźnéy. *Hor.* 1, 174, *in campis niualis Aemoniae.*

NIŻACZ *ob.* niż.

NIŻAK, NIŻAL, - a, *m.*, NIŻOWIEC, - owca, *m.*, NIŻOWY Kozak, ein Niesischer Kosak, vom untern Dnieper. Kozacy Dnieprowi na wschod ranny od Nizu Nizowcami się zowią. *Tward. Wlad.* 61, *Veryf. pr.* Zaporoscy Kozacy nazywaią się Nizowemi, dla spadzistego przy uściach Dniepru potoku. *Nar. Chod.* 2, 286, *Orzel. Jnterr.*; *Rs.* низовый, понизовый, na dół rzeki leżący.

NIŻBY *adv.*, Chybaby. *Cn. Th.*, es sey denn; *ob.* niż *adv.*

NIŻELI *ob.* niż.

NIŻEY *adv. comparat.*, *ob.* nisko, niski. NIZINA, - y, ż., *Bh.* nižina; *Rg.* nizina; *Cro.* nizina; *Rs. et Ec.* низина; niża, nizki grunt, die Niederung, Niedere. Kto z wysoka spada, rzadko zostawa w pośrzodku, ale pospolicie do saméy aż niziny pędzi. *Gor. Sen.* 474. *NIZINNY, *Tr.*, *ob.* nizny. NIZIOŁEK, - łka, *m.*, karzeł, łokietek. *Dudz.* 47, ein kleiner Knirps. Wasak drobny niziołek nie pokona olbrzyma? *Tol. Saut.* 143. NIZIUCHNY, - a, - e, NIZIUTEŃKI, NIZIUTKI, NIZIUCZKI, - a, - ie, - o *adv.*, *int. adj.* nizki, gar sehr niedrig; *Rs.* низенькій, низéхонько. Dadząć chatę niziuchną, stropu po nos, ścian po boki. *Brud. Ost. A.* 9. Częstokroć w ludziach niziuchnego stanu widzimy wielkie dary. *Gorn. Dw.* 20. Niziuchne ukłony. *Zab.* 5, 236. Niziuteńko się kłaniał. *Zab.* 13, 198. Niziuchno o sobie rozumiał. *Birk. Sk. D* 4 *b.* Mogąc buiać wysoko, tuż nad ziemią niziuczko się wlecze. *Rey Wiz.* 65.

NIZKĄD, NISKĄD *adv. loci*, z ni zkąd, z żadnego mieysca, *Gr.* οὐδαμόθεν, nirgend her; *Cro.* od nikud.

NIZKI, NISKI, - a, - ie, (*obsol.* NIZNY, - a, - e, *Nowy Char.*; *Slavi aeque ac Bohemi, dicunt* низкій *et* нижній. *Durich* 1, 267.); *comparat.* niższy; *adverb.* nisko, niśko, *in comparat.* niżéy; *Bh. et Slo.* nižký, nižší, nižko, nižce, niž, njže, njžegi; *Sr.* 2. niski, nisko, niżej; *Sr.* 1. niski, nizki, nischi, nischi, nisko, nize, nizej; *Crn.* niske, nisishi, sdol, sdolej; *Vd.* nisek, ponishen, nishi, nishlaish; *Cro.* nizek, nizkeshi, niseshi, niseji, nise; *Rg.* nizok, niski, niskó, nizókko; *Sla.* nizak, nizje; *Bs.* nizok, dubok; *Rs.* низкій, низокъ, нижный, низовый, понизовый; *Ec.* низши, низже, пониже (cf. *Chald.* נמך *locus depressus*, cf. *Gr.* ῥάκος *complano*); niewyniosły nad ziemią, niewysoki, niedrig, nicht hoch; *Rs.* низменный, низовый. Ziemię mu dał wierzchnią i niższą. 1 *Leop. Jud.* 1, 15, górną i dolną. 3 *Leop.*). Zamek ieden *niżny, a drugi na kopcu wyższy zabudował. *Stryik.* 84. Stoki *wysxne, i stoki niżne. *Bud. Joz.* 15, 19, *Gwag.* 127. Bethoron niżny i nadolny. *Budn.* 1 *Chron.* 7, 24. Ziele leczywrzód w *niżniéy ziemi Niemieckiéy bywa chowane. *Syr.* 226., in Niederdeutschland. Nieco niski, pochyły, *Rs.* низковатый, *subst.* низковатость. Gdzie nisko, zalecią powodzi. *Pot. Arg.* 251, cf. na pochyłe drzewo kozy skaczą). Niski, z w dole leżący, głęboki. *Cn. Th.*, tief. - *transl.* Niski ton w muzyce, t. i. głęboki, gruby, w notach na niższéy linii położony. *Mag. Msk.* Niski stan urodzenia. *Teatr* 46 *d*, 5. W niskich domach się porodzili. *Falib. P.* 3. Niska cena. *Teatr* 52, 15, tania, niedroga, niewysoka). Co ma bydź wielkiego, z niska się poczyna. *Min. Ryt.* 4, 159. Odrodzeni nie z niska, ale z wysoka, nie z ziemi, ale z nieba. *Wiśn.* 523. - Niższy, subordynowany, untergeordnet; n. p. Czyniciel

ieſt samą przyczyną główną w ten czas, gdy kto inny nie ieſt tylko niższą przyczyną. *Mon.* 76, 41. - *moral.* a) pokorny, demüthig. Kłania się bardzo nisko. *Teatr* 22, 15, ſehr tief. Nisko prosili maieſtatu iego. *Ustrz. Kr.* 2, 124. Po co tak nisko onéy usługować? *Paſt. F.* 57. Nayniższy sługa, nayniższy, pokorny, naypokorniejszy, *Rs.* всенижайшій, unterthänigſter; cf. uniżony. - §. b) *in malam partem*, podły, nikczemny, niederträchtig, niedrig. Dostałem tego urzędu nizkim sposobem; ieszcze się wstydzę. *Teatr* 30, 56. Człowiek nizki albo podłomyślny. *Fred. Ad.* 94. (*NIZKIM, z ni z kim, s z nikim, *ob.* nikt). NIZKOLOTNY, - a, - e, *Gr.* χαμαιπετης *Cn. Th.*, nisko latający, niedrig fliegend. NIZKOŚĆ, - ści, ż., *Bh.* niżkoſt; *Sr.* 2. niſkoſći; *Sr.* 1. niżkoſći; *Bs.* nizkóſt, dubina; *Vd.* nisekoſt, nishava (cf. Nieszawa), niſkuſt, niſkota, nisha, ponishnoſt; *Cro.* niskocha, nizina, nizokoszt; *Rg.* niſkocchja; *Rs.* низкость, низость; nizina, niża, niewysokość, cf. dolność, *pr. et transl.*, die Niedrigkeit. Pan z niebieſkich wysokości Ppyrzał na ziemſkie niskości. *J. Kchan. Ps.* 16. O niezmierna dobroci, o niewymowna nizkości syna bożego. *W. Poſt. W.* 237, t. i. pokora. (NIŻLI *ob.* niż *adv.*). NIŻNIK, - s, *m.*, w kartach, *oppos.* wyżnik, der Unter im Kartenſpiele; *Bh.* ſpodek, ſpodnik; *Vd.* spudnjak; *Rs.* хлапъ (cf. chłop). Walety, Damy, wypędziły niżników i wyżników. *Kras. Pod.* 1, 189. NIŻOWIEC *ob.* nizak, niz. NIŻSZOŚĆ, - ści, ż., większa nizkość, gröſſere Niedrigkeit, *phys. et mor.* Panuiący różne ma pod sobą ſtopnie niższości. *Zabł. Roz.* 75. NIŻYĆ, - ył, - y, *cz. ndk.*, sniżyć *dk.*, *Bh.* nijiti; *Rs.* низить, нижу, nizkim lub niższym czynić, *propr. et fig.*, niedriger machen. Trafunek iednych nader wywyższa lub niży. *Teat.* 52, 30. Fortuna usycha, gdy wysokich nie niży, i w ziemię nie wpycha. *Pot. Arg.* 821. Fortunę ludzie ganią, że ieſt odmienna, wedle woli swéy, iedno podnosi, drugie lży a niży. *Kras. ięz. B* 5. - §. niżyć się *recipr.*, pokorzyć się, *Ec.* ничáмъ, ничу, ѣъ низъ наклониться. Setnik im naywięcéy się niżył, tym więcéy ieſt od Pana Chryſtusa wysławion. *Hrbſt. Nau. G* 6.

Pochodz. *poniżać*, *poniż*, *uniżać*, *uniżoność*.

NO.

NO! *exclam. aggrauans*, (cf. nu, nuż), no! nu! *Sr.* 2. no! (*Rs.* но, s ale, lecz). Teraz gdy razem ieſteśmy pogadamy sobie. *Resp* no! zaczniymy. *Teatr* 37, 145. Słuchay mnie Wc Pan przynaymniéy. *Resp.* No! słucham. *Teatr* 22 *c*, 7. Nieszczęśliwy Gromko! *Resp.* No! cóż mu? *ib.* 8, 88. No i cóż? Mospanie Parkowſki. *ib.* 14 *b*, 68. No! cóż tam? powiaday Waść. *ib.* 43 *c*, 58. No daléy, no daléy! *ib.* 1, 71. No, no, no! spuść się Wc Pan na mnię. *ib.* 55 *b*, 11. - *Ex abrupto:* No! iakże mi się masz, Mospanie Staroſto? *Teatr* 22, 68. - §. 2) - no *enclit. adiungitur Imperatiuis*, z ieno, nur, Obróćno się. *Zab.* 13, 281 *Tręb.*, ſehr Dich nur einmal um. Niechbyno tu kto odważył się wyjść! *Teatr* 11 *b*, 18.

NOBILITACYA, - yi, ż. uszlachcenie, das Adeln, akt naywyższéy kraiowéy swierzchności, przez który osoba zalecona, z kondycyi pospolitego urodzenia, idzie w porównanie ze szlachtą rodowitą kraiową. *Kras. Zb.* 2, 244, cf. ſkartabellat). Nobilitacya ieſt uszlachcenie niebędącego szlachcicem. *Czack. Pr.* 1, 263. NOBILITOWAC, - ał, - uie, *cz. ndk.*, szlachcić kogo, einen adeln.

NOC, - y, ż., *Bh. et Slo.* noc; *Sr.* 2. noż; *Sr.* 1. noż, nottę, nócj; *Vd.* nuzh, nuesh, *Crn.* nòzh, nush; *Cro.* noch; *Sla.* nòch; *Rg.* nooch; *Bs.* nocch; *Rs.* ночь; *Ec.* ночь, ночка; *Hisp.* Noche, *Ital.* notte, *Lat.* nox, *Gr.* νυξ, *Hbr.* נחת *nachath* quies, נוח *nuach* quiescit, *Gall. provinc.* nuech, *Gall.* nuit, *Angl.* night, *Dan.*, *Isl.*, *Suec.* natt, *Ger.* die Nacht; czas, przez który słońce przechodzi podziemne krainy. *Zebr. Zw.* 31. Noc nic nie ieſt, iak zniknienie słońca z horyzontu. *Wyrw. G.* 47. Bóg oddzielił światło od ciemności, i nazwał światło dniem, a ciemności nocą. *Leop. Gen.* 1. Noc się robi, nec nadchodzi, mierzcha się, *Crn.* noshy se *noctescit*; *Vd.* se noshij, nush se diela, noshiti se, mrashiti se; *Cro.* nochisse; *Rg.* nocchittise; *Bs.* nocchittise, cinitise necch). Noc ciemna, bezksiężycsna, *illunis. Cn. Th.* Noc mglista, ciemna, wietrzna. *Kras. Off. H* 3 *b*. Noc ponura, noc smutna, mgły na górach wiszą, Szum drzew słychać z daleka, wiatry się kołyszą, Skrył się księżyc, gwiazd nie znać, a potoki mrucząą, Po wyniosłych wierzchołkach drzew puhacze hucząą. *ib. H* 3. - Działo się téy nocy. *Gor. Sen.* 284, *Bs.* nochjaſka; cf. *Cro.* asnoch, *Crn.* snòshi, s wczoray wieczor; *Cro.* nochass, s dziś w wieczor; *Sla.* nochas, *Rs.* ночéсь przeszłéy nocy, *adj.* ночéшный przeszłonocny). Późno w noc odjechał. *Zab.* 13, 206. Dzień i noc, n. p. szlocham. *Zab.* 14, 227, Tag und Nacht; *Cro.* dan y noch; *Ec.* днеиóщно; *subſt. Rs.* ночедéйство, ночедéйствіе, *Ec.* всеночедéйствіе, цѣлые сутки, и день и ночь, cf. od doby do doby). Przyszedł do Betanii, i tamże na noc zoſtał. *Sekl. Matth.* 21, „*not.* gospodą był", zanocował). Dziś na noc *Vd.* donesi na nush, drieve). Chodził w dzień za śladami, w nocy opłakiwał swe nieszczęścia. *Jabł. Tel.* 19. Nocą co robię, piszę, przędę, przy świetle ogniowym, *lucubro. Cn. Th.*, cf. *Vd.* ponoshuvanje, ponoshnu delu, s lukubracya). - *Prov.* Noc ma swóy obyczay. *Rys. Ad.* 44. W nocy wszyſtkie koty są bure, *Vd.* vse mashke so ponoshi sherne, *Slo.* w nocy wſecke krawi, kocki, ſu czarne. Nocą, w nocy, po nocy, bey der Nacht, in der Nacht, Nachts; *Crn. et Vd.* ponoshi; *Cro.* po nochi; *Ec.* ночію, обноúдь. Nocą wiele sprawisz. *Cn. Ad.* 740, cf. nie dosypiać). Z wielkiego miasta nigdy ku nocy nie wyieżdżay. *Rys. Ad.* 78. Po złym dniu zła noc. *Burl. A* 4, cf. iak sobie pościelesz, tak się wyśpisz). Po nocy się włóczyć. *Teatr* 30 *b*, 12. Nie na żadną kradzież godzę, Chociaż tak po nocy chodzę. *J. Kchan. Dz.* 224. Wilkcí i złodzieiy po nocy wędrnie, A trzeci błazen, co ich naśladuie. *Bratk. C* 4. Dlaczego błąkasz się po nocy? *Teatr* 39, 293. Kto chodzi po nocy, szuka kiłowéy niemocy, *Slo.* kdo chodi po noci, hleda ligoweg nemoci, cf. niemoc). - *Salut.* Dobra noc! gute Nacht! (*oppos.* dobry dzień). Dobra noc, rozumie! wiesz to Pan Bóg, kiedy się z tobą oglądam. *Rys. Ad.* 12. Niemasz cię iuż, przesiadłeś, dobrąś noc powiedział, Jako gość, który z nami dziś w gospodzie siedział. *Groch. W.* 546. - §. Wielka noc *ob.* pod *Wielki*. - §. b) Noc *transl.*, ciemność, niewidok, *propr. et fig.*, Finſterniß, Nacht. Obie oczy ſtraciła, i przez całe trzy lata w nocy długiéy żyła. *Birk.*

Dom. 106. Ona tylko może odkryć tę noc, w któréy swą ukryi zbrodnią. *Teatr* 47 *c*, 72. O myśli ludzkie, iakoście zaćmione Ślepotą, iako nocą otoczone! *Paſt. P.* 305. - Wiele spraw zacnych przodków naszych w ciemnéy nocy leżą. *Bielſk. Kr.* 7. - §. c) *Botan.* ziele dzień i noc. *Cresc.* 537, *ob.* Dzień.

Pochodz. *nocny*, *nocleg*, *noclegować*, *nocować*, *przenocować*, *nocnica*, *nocnik*, *ponocnik*, *północ*, *północny*, *Wielkanoc*, *wielkanocny*.

NOCIĆ *Cn. Th.*, (o *vaſto*, *quasi* nuoceę *Cn. Th.*), NUCIĆ, - ił, - i, *cz. ndk.*, zanucić *dk.*, (*Etym.* nóta), śpiewać, iak poeci wierszami, (dichteriſch) ſingen. Nućcie sobie poezy w zapalonéy wenie! *Zab.* 15, 200, *Chod. Ges.* 9. Teraz o Bardy nućcie, iuż dzień gaśnie, Śpiewaycie dumy, niechay Fingal zaśnie *Kras. Oſſ. E* 2. (*diſtinguas* *nucić kogo, *qu. v.*). *Prosodia*, nóta, nóſenie, dźwięk, przynócenie niektórych syllab w mówieniu. *Mącz.* Gdy słowik tak sobie nuci Czyżyk z zazdrości się smuci. *Zab.* 11, 341 *Zabł.*

NOCLEG, - u, *m.*, *Boh.* **nocleh**; *vocabulum ex prima gentis Slauonicae memoria usurpatum, nam in Ottoari I. et Venceslai I. diplomatibus exſtat, videturque antiquiſſimum eſſe Slauonicae legis monumentum, cuius obſeruantia ex moribus patriarcharum originem duxerit, de quorum hospitalitate conſtat. Durich* 1, 81, *Vd.* prenoshishe, prenoshivanje, jerberge, herperje; *Rs.* ночлéгъ; *Ec.* нацлѣ̀гъ, насаѣ̀гъ; das Nachtlager. Nie goń tego, co naprzód wyiechał; nie czekay tego, co posad iedzie, chcesz li mieć nocleg wczesny. *Rys. Ad.* 51. Dyonysyusz żadnéy spokoyney nocy nie miał; na innym coraz mieyscu nocleg zakładał. *Pilch. Sall.* 239. - §. Nasi czwartym noclegiem na Bukowinę przyszli. *Bielſk. Kr.* 436, t. i. czwartego dnia na noc; czwartym ſtanowiſkiem). Szedł, a piérwszym noclegiem zoſtał u rzéki Tygrys. i *Leop. Tob.* 6, 1. Jako nayprędszemi noclegami do Francyi dalszéy bieżeli. *Warſ. Cez.* 5. Wielkiemi noclegami do granic przyszedł. *Warg. Cez.* 119, à grandes journées. *NOCLEGARZ, - a, *m.*, *Bh.* **noclehář**, = der bey einem übernachtet, der Nächtiger; *f.* **noclehařka**; *Rs.* ночлéжникъ; *Ec.* насаѣ̀жникъ. NOCLEGOWAĆ, - ał. - uie, *intr. ndk.*, nocleg odprawiać, nocować, nächtigen; *Bh.* **noclehowati**. Noclegować na iednym łożu będą ludzi dwoie, Z których do nieba ieden będzie wzięty, Drugi zoſtanie na drodze przeklętéy. *Odym. Sw.* 2, *U.* Co byli, wszyscy noclegują w ziemi, i co idą, noclegować muszą. *Kołak. Cat. C* 3. NOCNICA, - y, ż., (*Bh.* **nocniče** *candela nocturna*; *Crn.* nozhniza *Proserpina*, 2) *reiis species*; *Ec.* нощница sowa, nietoperz); - ćma, omaćmica. *Cn. Th.*, ſtrach nocny, *Cro.* nochnicza, mora; *Rg.* nochnizza, prijkasa; *Bs.* maćicch, hudoba, koja nochjom plasci; ein Nachtgeſpenſt, Nachtgeiſt (cf. przypołudnica). Za nic bogowie, za nic i księżyce J ſtraszne bladéy Hekaty nocnice. *Chroſć. Ow.* 167. Wzywała Cyrce szatanów nocnych, które czarownice nocnicami sowią. *Otw, Ow.* 576, *Hrbſt. Nauk. J* 3 *b.* - §. b) *Med.* nocnice, = duszenie nocne, mora, das Alpdrücken. Hanyż spanie w nocnicach przywodzi, w trunku go używaiąc. *Syr.* 408. Dzieciom, które nocnice miewaią, z białego maku mléko dawać. *ib.* 1360. Dzieciom małym na spędzenie nocnic, i na insze złe przypadki. *Haur Sk.* 418, *Comp. Med.* 421. - §. 2) Nocnice, = motyle nocne. *Zool* 144, Nachtfalter, Nachtſchmetterlinge, Nachtvögel. NÓCNIE *adv.*, *Bh.* **nocně**, nocą, **nächtlich**, bey Nacht. Gwiazdy co nocnie przyświecaiące. *Teatr* 8 *c*, 67. NOCNIK, - a, *m.*, (*Rg.* nochnohodaz, nocchnik, nocchjùrak *pernox*; *Ross.* ночникъ, ночничéкъ lampa nocna; *Ec.* нощникъ sowa, nietoperz; nocą pracuiący człowiek). - Po nocy się włóczący, kruk nocny, ein Nachtſchwärmer. *Tr.*, ponocnik, *ob.* nocownik). Niktyleus, nocnikiem rzeczon Bachus, że w nocy naywięcéy obrzędy ku chwale iego odprawiano. *Otw. Ow.* 139. - §. b) nocnik, = szczak, urynał, der Nachttopf; *Sr.* 1. **noczné ſudowo**, **hornécz**; *Vd.* nozhna posoda, nozhna zhrepinja. - §. c) nocnik Pruſki, - *sciurus glis*, der Preußiſche Tagſchläfer, zwierzątko w Prusiech, trzymaiące się iak wiewiorka na drzewach; w dzień śpi, w nocy szuka pożywienia. *Kluk Zw.* 1, 329. NOCNY, - a, - e, *Boh.* **noční**; *Sr.* 1. **nóczné**; *Crn.* nózhne; *Vd.* noshni, nozhen, ponozhen; *Cro.* nochni; *Sla.* nochni; *Bs.* nocchni; *Rg.* nocchni; *Rs.* ночный; *Ec.* нощный; od nocy, **nächtlich**. Sowy są ptacy więcéy nocni, niżli dzienni. *Cresc.* 62. Stróż nocny, der Nachtwächter, *Bh.* **hlasný**, **ponocný**, *Slo.* **hlásať** (cf. głosić), *f.* **ponocná**. Nocna ſtraż *Bh.* **ponucka**, **hláſka**; (*Bh.* **ponocowati** *vigilias agere*). Nocna chwila *Vd.* nozhni zhaſs, ponozhje). Nocne picie, nocny trunek, *Crn.* povézhirk, *Vd.* noshnu pitje, napitek za dobru spanje, povezhirk, ein Schlaftrunk. Czapka nocna. *Baz. Hſt.* 87, szlafmyca, die Schlafmütze, Nachtmütze, *Vd.* ponozhna kapa, *Rs.* спальной колпакъ. Nocna szata. *P. Kchan. Orl.* 1, 176, szlafrok, der Schlafrock, Nachtrock, *Vd.* noshnu oblashilu, noshna jopa, hemetel za spanje; *Sla.* haljina spávacha; *Rs.* спальное платье. Nocny kruk *ob.* kruk. Nocne duszenie *ob.* duszenie. Nocna świeca, Nachtlicht. - *Botan.* nocna świeca, roślina, *oenothera. Kluk Dyk.* 2, 146, Nachtkerze. - *§. Hospodar nocnéy Rusi. *Tward. Wład.* 16, t. i. północnéy. NOCOBŁĄD, - ędu, *m.*, *somnambulismus. Perz. Lek.* 194, das Nachtwandeln; cf. lunatyk, miesięcznik. **NOCOBLEDNY, - a, - e, **nachtblind**. Już dzień z nieba uſtąpił, a księżyc po niebie Na karze nocobledney rozświecał od siebie. *A. Kchan.* 277. Cyntya na nocobledney karze. *Chodk. Koſt.* 2. NOCODZIENNY, - a, - e, dniowonocny, Tag- und Nacht-. Zegary nasze ſtosuią się ku rewolucyi nocodzienney. *Zebr. Zw.* 13, t. i. ku nocorówni czyli dniowonocney równości, *aequinoctialis*. **NOCOLSNY, - a, - e, nocą świecący, *ob.* nocoświetny, **nachtſtrahlend**. Na lutni dziecię Latony wysławiam J Lunie chwałę nocolsnéy wyiawiam. *Petr. Hor.* 2 *L b.* **NOCORODNY, - a, - e, *actiue* noc rodzący, przynoszący, **nachtbringend**; - *paſſiue* nocny, **nächtlich**. Sowa nocorodna, nie wychodzi z iamy na świat, aż w ten czas, gdy noc z mrokiem godzi. *Kulig. Her.* 253. NOCORÓWNIA, - i, ż., dniowonocna równość. *Zebr. Zw.* 20 *et* 22, Tag- und Nachtgleiche *aequinoctium*; *Sr.* 1. **dna ha nocze runopści**; *Crn.* enakonshnoſt; *Vd.* noshnu-danſka gliha, enakoſt dnu inu nozhi; *Rg.* jednakonochſtvo; *Cro.* jednakonochtvo; *Rs.* равноденствіе. Nocorównia wiosnowa. *Zebr. Zw.* 98. Ci nocorówni podlegli życzliwéy Zbytniego zimna i ciepła nie znaią. *P. Kchan. Jer.* 424. *NOCORÓWNY, - a, - e, ekwi-

nokcyalny, *Crn.* enakouzhne; *Rg.* jednakonòchni; *Rs.* равноденственный. NOCOŚWIEC, - a, *m.*, *fulgora*, owad w Ameryce, większy nad szarańczę, ma na głowie wypuſtek, który znaczne światło w nocy wydaie, że przy nim czytać można. *Zool.* 154, der Nachtleuchter, Laternenträger, ein Inſect. **NOCOŚWIETNY miesiąc. *J. Kchan. Fr.* 15, nachtleuchtend; *ob.* nocolsny. NOCOWAĆ, - ał, - uie, *intr. ndk.*, zanocować, przenocować *dk.*, noclegować, *Bh.* nocowati; *Sr.* 1. pięż noc̀ hoſpoduyu; *Cro.* nochújem; *Rg.* nocchjevatti, nocchitti, prinocchitti; *Bs.* nocchiti, nochjati, nachjati; *Rs.* ночевать. ночую; *Ec.* нощу́ю, нашу́ю, ноществую, обнощевáти, обноществовáти; übernachten, nächtigen. Nie będę dziś nocował w domu. *Teatr* 55 *e*, 23. Wigilie, czuyności i nocowania na modlitwach. *Pim. Kam.* 239, *lucubrationes*, przepędzenie nocy. NOCOWNIK, - a, *m.*, który ludziom drzwi wybiia nocą, *effractor. Mącz.*, *ob.* nocnik nocny kruk, ponocnik, ein Nachtſchwärmer. *NOCWID, - a. *m.*, n. p. Odmieniec z Nocwidem. *Zimor.* 225. ? ſtraszydła nocne.

*NOG, - a, *m.*, *Bh.* нoh; (*Ec.* нóгпошка, орель великiй, иначе семнъ); *ob.* Gryf, ptak zmyślony, der Greif. *Cn. Th.* Macie się ſtrzedz orła, noga i t. d. 1 *Leop. Lev.* 11, 14, gryfa. 3 *Leop.*).

NOGA, - i, ż., *Bh. et Slo.* noha; *Sr.* 2. noga; *Sr.* 1. noha; *Crn.*, *Vd.*, *Sla.*, *Bs.*, *Cro.* noga; *Rg.* nògha; *Rs.* нога (*dem.* нóжка); der Fuß, das Bein. Nogi są właściwym narzędziem chodzenia, na których całe wspiera się ciało. *Zool.* 56. Przyrodzenie dało nam nogi, abyśmy niemi chodzili. *Pilch. Sen. liſt.* 420. (*Vd.* k' nogam jiti, ż pieszą iść). Nogi człowiecze złożone są z uda, piszczeli i ſtopy pięćpalczyſtéy. *Zool.* 286. Przednia część nogi, przyszwa; tylna, pięta). Wzroſt choży, talia piękna, noga czyſta. *Teatr* 22 *b*, 37. Wół nogami kopa oracza. *Ezop.* 42. Siedzi i myśli, na krzyż nogi założywszy. *Teatr* 35 *b*, 139. Obiema nogami *Crn.* okobêl. - Kto bluźnił, drgnął nogą na powrozie. *Twor. Ok. C* 1, wisiał). - *Phras. et prov.* a) od chodzenia: noga za nogą, z lekka, *pedatim. Mącz.*, *Sla.* korák, cf. krok). Z bosemi nogami szedł. *W. Poſt. W.* 260. Staremu, gdy chodzi, trzecia noga z lasu płuży. *Kołak. W. C.* 1, cf. kiiu móy, ty ſtarości méy wierna podporo, Prowadź mię, iuż w tym wieku bez ciebie niesporo. *Nar.*). Noga iego nigdy tu nie poſtała. *Teatr* 1 *c*, 79, *Star. Pob. B b*, *Boh. Kom.* 1, 294. We dworze nigdy nogą nie poſtał. *Mon.* 76, 597. Niewolnicom nigdzie tam nie wolno iawnie nogi miserney wynieść. *Pasz. Dz.* 125. Idź, gdzie nogi zaniosą. *Lib. Hor.* 121. Przedtym około botów chodził, a teraz nie wie, na którą nogę ſtąpić. *Mon.* 73, 589, cf. ſtąpa iak z partessów). Skąpy do iałmużny ma leniwe nogi. *Prot. Jał.* 10, nieochoczy). Gdzie głowa chodzi za nogami, a nie nogi za głową, rząd tam płochy być musi. *Smotr. Ap.* 47, cf. gdzie donica rządzi, tam wiercimak błądzi). Mylą się nogi, kiedy błądzi głowa. *Mon.* 71, 469. Wolę się głowy, a niźli nóg uiąć. *Gwag.* 381, przednieyszych się trzymać raczéy, niż poſlednieyszych). Ktokolwiek ſtanie nogą na ziemi naszéy, używa opieki rządu. *Uſt. Konſt.* 1, 221. - *Neutro pede ſatis utilis*, nie może się ani na tę, ani na ową nogę przygodzić, albo na obie *nodze (*dual.* z nogi) pies, t. i. nie może sobie nic pomodz. *Mącz.*, cf. ani mi tam, ani mi sam). Koń potkliwy, pies na nogi. *Cn. Th.* 693. Nogi włocsący, beskoſty w nogach, *loripes. Cn. Th.*, cf. włogawy. Koń ma cztery nogi, a przecięż się potyka, *Cro.* y konyusze prigodi na chetireh nogah popiknuti, *ob.* Koń). - *Valet cursu*, nie wrzód mu w nogi, może dobrze biegać. *Mącz.* Prędko; wziąwszy nogi za pas; na moich nogach. *Cn. Ad.* 928, *Slo.* noh̀i na pleca wzàt. - §. a *b*) *per excellent.*, od uciekania: *in pedes me confero* uciekłem, uderzyłem w nogi. *Mącz.*, *Bielſk. Kr.* 122, *Petr. Hor. F* 4, *Petr. Et.* 323. Nie doczekawszy trwogi, Uderzyli prędko w nogi. *Rys. Ps.* 96, cf. drapaka dać). Puścił w nogi. *Zebr. Ow.* 343, *terga fugae dederat.* Oni męſtwu iego wytrzymać nie mogąc, w nogi. *Boh. Kom.* 2, 333. Umknąć, uciec, w nogi. *Cn. Ad.* 1203. *Bh.* na koty ſe brátí. Nogi na pomoc wziąć. *Dambr.* 843. Wysiekł się nogami albo piętami. *Cn. Ad.* 1286. Nadzieia w nogach. *Pot. Arg.* 64. W potyczkach, bardziéy bezpieczeńſtwo pokładaią w nogach, niźli w orężu. *Pilch. Sall.* 243. Za co pełna trwogi, umykasz w nogi? *Zab.* 15, 59. Ma chléb rogi, a nędza nogi. *Cn. Ad.* 480. Dawszy rękoma, biegay *nogoma. *Rys. Ad.* 10. Jak kto może, nogi za pas. *Teatr* 24 *e*, 16. I iedna noga z pola była nie uszła. *Nies. Kor.* 4, 16, *metonym.* nikt a nikt, żadna żywa dusza. - §. b) od ſtania i wspierania ciała, *propr. et impr.* Oſtatek krwi z ciebie tocząc, iednak na nogach ſtał. *Gor. Sen.* 177. Ilekroć był z nóg zwalony, tylekroć żwawszy na nogi powſtał. *Pilch. Sen. liſt.* 88. Gdyby niewiaſt nie było, światły nie ſtał na nogach. *Burl. A* 4, *Warg. Wal.* Z nóg się upiiać. *Dwor. J.* 4, t. i. żeby nie mods ſtać na nogach). Noga mu się powinęła. *Pilch. Sall.* 146, poszkapił się, pośliznął się). Ręka rękę umywa, noga wspiera nogę. *Simon. Siel.* 82. - Na nogi poſtawić. *Sk. Dz.* 371, t. i. podpomodz, aufhelfen, auf die Beine helfen; *Slo.* na krìbla, nohi, ho poſtawìl. (*Vd.* vnogati, nanogati, ż zasadzać się; *Ger.* ſich fußen). Sułtanowa chciała na nogi poſtawić powagę swego syna. *Kłok. Tur.* 16. Godność na nogi człeka ſtawia. *Falib. P.* 3, *Gor. Sen.* 8. Ludską ułomność na nogach poſtawia. *Wad. Dan.* 53. Niesprawiedliwą sprawę na nogach poſtawił. *Pilch. Sall.* 147. O iako ich siła, Na nogi promocya twoia poſtawiła! *Tward. Mis.* 133. - Przerzucić kogo przez nogę, t. i. zwieść, podeyść, schytrzyć go, *inuertere. Mącz.*, *Rs.* запнуть, запять, запинать; *Ec.* подъпля́ю ногóю. Jako cię mogę, ieśli nie siłą, tedy przez nogę. *Cn. Ad.* 299, *Zegl. Ad.* 97, *Rey Wiz.* 75, *Obr.* 41, *Paszk. Bell. A* 4 *b*, cf. gdzie nie ſtaie wilczéy ſkóry). Nikogo przez nogę rzucić nie chcemy, abyśmy sami pod nogi rzuconemi nie byli. *Pilch. Sen. liſt.* 104. Nieenota ten przez nogę mię przewinął. *Ern.* 114. Stara mówi przypowieść, czy wręcz, czy przez nogę, Uydzie nieprzyiaciela pożyć, iako mogę. *Pot. Pocz.* 674, *Pilch. Sall.* 84. *Accipere repulsam* nie bydź przyięt na urząd, bydź przerzucon przez nogę, w przyp: *Mącz.* - Na iednéy nodze ſtoiąc, z rychło, prędko; iak pióro opalił; rychléy niż się goła splecie. *Cn. Ad.* 1015. Dla niewieściuchów służbę bożą ſkracać, i iakoby na iednéy nodze ſtoiąc odprawować. *Pim. Kam.* 90. Kończcież iuż teraz, a na iednéy nodze. *Teatr* 43 *e*, 157. Mogąc na iednéy nodze

sprawę odprawić, dzień za dzień odkładaią. *Bud. Ap.* 135. - Jedną nogą w grobie. *Cn. Ad.* 310, cf. śmierć mu w oczy zagląda). Pod zeszły móy wiek, pod lata moie ſtare, iuż iedną nogą ſtoię w grobie, abowiem z tym światem co godzina roſtać mi ſię przychodzi. *Smotr. Nap.* 24. Biią ſtarych, choć w grobie iedną nogą ſtoią, I nad dziećmi w powiciu okrucieńſtwa ſtroią. *Bard. Luk.* 29 *et* 65, *Zab.* 14, 352. Człowiek ſtoletni, który ſiada dzień na mary póydzie i iedną nogą na łodzi Charonta ſtoi. *Kulig. Her.* 179. Me wielkie nieszczęścia i smutki i bole Sprawiły, że iuż ieſtem iedną nogą w dole. *Tręb. S. M.* 102. - §. c) do nóg, u nóg, pod nogi, pod nogami, z nisko, z uniżeniem. - Padania do nóg, ściſkania za nogi, podłość w sobie maią. *Zab.* 11, 69. Całuię nogi, upadam do ſtóp, uniżam ſię pod ſtopy, ścielę ſię pod nogi i t. d. *Mon.* 69, 458. Upadanie do nóg, *Vd.* pad k' nogam, der Fußfall. Do nog upadaiący, u nóg leżący, *Vd.* padezh k' nogam, *Ec.* предлежащій, fußfällig. Otl u nóg twoich wiszę porzucona O odpuszczenie żebrząc uniżona. *Paſt. F.* 112. Oboie mu do nog padniemy, Chęci nasze wynurzemy. *Teatr* 54 *c*, *dii.* Płakać muszę, do nóg piérwéy ci supplikuię. *Bard. Tr.* 516. Ja świata nie lubię; u mnie świat pod nogami. *Boh. Kom.* 2, 17, depcę go z pogardą). Wyższy Diogien nad Aleksandra, pod którego nogami wszyſtko było. *Gor. Sen.* 335. Kto pożytek sobie waży, a nie kładzie go pod nogi, iuż ten ieſt niewdzięcznikiem. *Gor. Sen.* 263. To ieſt własność wielkiego umysłu, ſłać pod swe nogi dobrodzieyſtwa innym świadczone. *Mon.* 70, 690. Bezzakonnym zoſtawał, i prawa pod nogi miotał. *Sk. Dz.* 556. Wszyſtkie nauki świetrzały, i pod nogami zoſtały. *Sk. Dz.* 135. Depcę cię z twemi pompami, Czas ci też bydź pod nogami. *Dar. Lot.* 7. Bieda zewsząd piecze, kto złożył ſata drapieżne pod nogi. *Bard. Tr.* 441. - Nogami ſię rodzący, *agrippa. Cn. Th.* Nogami wzgórę, głową na dół zawiesić, *catomo suspendi. Cn. Th.* Nogami wzgórę obraca wszyſtko. *Cn. Ad.* 788, opak), *Bh.* ruby, na opał obrátiti; *Slo.* kam noha, kam ruka, kam očaſ, kam hlava; *Sr.* 2. to ſpodne k' werchoju; *Vd.* pried nu sad). Wszyſtko teraz do góry nogami przewraca ſię; świat ſię wniwecz obrócił. *Teatr* 34 *c*, 35. Wszyſtek ſtanie świat wzgórę nogami. *Paſt. F.* 139. - §. *Promiscue*, Niech głowa nogom nie mówi, nie ieſteście mi potrzebne. *Sk. Dz.* 280. Ty mię z nogami chcesz zieść. *Teatr* 7, 61. Mam za iednę nogę wisieć, lepiéy iuż za obie. *Offol. Str.* 3, ma-li bydź ciepło, niech będzie znóy; ma-li bydź kwaśno, niech będzie ocet). Tyle dba o to, iak pies o piątą nogę. *Teatr* 24 *c*, 24, *ib.* 84. I po nogębym ſię tam nie wrócił. *Cn Th.* 227. - Nogami i rękami tego ſię trzymał. *Off. Str.* 3, *Slo.* rukami i nohami, nechtami i rubami. - *Slo.* to ani noh, ani ruk nema, to nie ma ani nogi, ani ręki, cf. ni w pięć, ni w dziewięć). *Strepito*, uſtawicznie szmer czynię, wożę ſię nogami po ziemi. *Odio et ſtrepitu senatus*, za nielubością i szacieraniem nóg panów radnych. *Mącz.*, cf. tupać). - *Prov. Slo.* na tèple nohi *bene illi omnia succedunt; diſtg.* ciepłe nóżki. *Slo.* ge S'uhag ubohi, nè ma ten dwe nohi, *eſt valde miser.* - *Slo.* ne trafuge ſa kajdaj obuw na kajdu nohu. - §. 2) Noga u ſtołu, u łoża etc. *Gorn. Sen.* 130, der Fuß eines Tiſches ꝛc. Łożowe nogi *Crn.* snóshje, *Bs.* nosgiçce, *Vd.* snoshje, snushje). Uyźrzała dwu aniołów, iednego w głowach, a drugiego w nogach. 1 *Leop. Jean.* 20, 12, zu den Füſen, cf. w głowach, *ob.* Głowa). Nogi ſtołowe *Bh.* trnoj. Nogi pługowe, kozica, *Bh.* kíč, *Cro.* nosicza plusna, *Rs.* бóжки. Porwawszy szpetna baba ożoga, Tak po zwierciedle biła, że go nie uszła i noga. *Łącz. Zw.* 33. - §. *3) *transl.* od trzeciego ſtopnia powinowactwa, iedną tylko nogą albo ſtopą naſtępuiąc, . . . *Chel. pr.* 76, um einen Grad, um einen Schritt, Fuß. - §. 4) *botan.* Gęsia noga *ob.* Gęsi. - - NOGAL, - a, *m.*, *NOGAY, - aia, *m.*, wielkonogi. *Kpcz. Gr.* 3, 139, *Slo.* nohač; *Crn.* nogât; (*Vd.* nogash, z piechotnik; *Rs.* ногата dawny pieniądz, 1/4 kuny), (cf. gębal, nosal), ein Langbein; Długi człowiek, smagły, nogay, długowięszy, iak niektórzy zowią, *caliga. Mącz.*, który długie nogi ma, nogay, *comperuis. ib.* NOGAWICA, - y, ł., NOGAWKA, - i, ł., *Bh.* nohawice, nohawičky *femoralia; Slo.* nohawice *braccae, caligae*; *Vd. et Crn.* nogaviza, shtumf, shok, z pończocha; *Bs.* nogaviça; *Rg.* nogavisa: *Dl.* nogavicze). - *Pol.* nogawica, *tibialium pars imum pedem tegens. Cn. Th.*, Streifhoſe, Strumpfhoſe. Nogawka *caligula. Mącz.* Ubior z nogawkami. *Zab.* 13, 106. W iednę nogawicę moich szarawarów, byłbym takich trzech schował. *Teatr* 43 *c*, 98. Nogawica, żołnierſkie ſkorznie, *caliga. Mącz.*, *Rs.* бумурамки. - *§. W ciasnym mieyscu przez siedm niedziel zamkniony był, gdzie ani leżeć, ani spać nie można; nazywaią katowie tę mękę ſkórnią abo nogawicą, bo ieſt z dołu wązkie, a z wierzchu szerokie, iako naczynia aptekarſkie. *Baz. Hſt.* 94, eine Art Gefängniß, der Stiefel, der Trichter. - §. 2) NOGAWEK, - wka, *m.*, n. p. Uważać trzeba, ieśli konia gdzie u nogawka przęczka nie dolega. *Hipp.* 52.? *NOGIEĆ, NOKIEĆ, - gcia, *m.*, (*Bh.* nehet, nehtu, nehtek, z paznogieć, *Slo.* nèchet, paňnoſt, *Sr.* 2. nokſch, *Sr.* 1. nóchci, nóchczik, *in homine, in pecoribus* panocht, *in auibus* pazor; *Crn.* nohat, noht; *Vd.* nneht, nohet, noht, krampel, nohtish, nohtei; *Cro.* nohet, nohtecz; *Bs.* nokat; *Rg.* nòkat, *Sla.* nokti *plur.*; *Rs.* ноготь, ногомóкъ. -). - *Pol.* - *§. nikczemnik, nic wart, lada co, (*Etym.*, cf. *Lat.* noxa, noxius). - *Flagro*, sługa, który bicie abo kiiem zasłużył, smard, nogieć. *Mącz.* Z szubienicy ſię urwał, smard, nogieć, kiia godny. *ib.*; *Heroum filii noxae*, Wielkich ludzi synowie, nogciowie. *Petr. Et.* 305. Niech ſię panowie ſtaraią, aby synowie ich byli dobrze wychowani, aby po sobie iakich nogciów nie zoſtawowali. *Modrz. Baz.* 185. Panienki na cię nie łaſkawe, Powiadaią, żeś nogieć wąchawy. *Z. Kchan. fr.* 36. Na ratuſze: Tuby trzeba dobrym łokciem Cnotę mierzyć, nie być nogciem. *Rey Zw.* 237. By też chodził po workach, przecię nogieć nogciem. *Rey Wiz.* 97. Wiedz nokcia z mieszku. *Goſt. Gor.* 5.? Ba-prawda nokciu! *Rey Zw.* 50 *b.* - §. 2) nogieć, z napaść, paſkudnik, choroba bydlęca, końſka, eine Augenkrankheit des Viehes, beſonders der Pferde. Nogieć ieſt błonka gruba z zaczerwienia-łego zaraſtaiąca mięsa, na końcu oſtrą chrząſtkę maiąca, prawie między powieką a źrzenicą leżąca, która gdy zbytnie narośnie, niemal całe oko zakrywa. *Hipp.* 105, *Lek. K.* 18, *Myśl.* 2. - §. 3) *transl.* nogieć, z koń na nogieć choruiący, ein augenkrankes Pferd, ogólniéy: szka-

pſko nic warte, eine ſchlechte Mähre. Zamiaſt zdrowego konia, zarzuciłeś go ślepym abo chromym nokciem. *Klon. Wor.* 67. NOGIETEK, - tka, *m.*, mięsiączek, *calandula*, roślina, któréy kwiatem maslo się żółto farbuie, die Ringelblume. *Kluk Rosl.* 2, 239, *Krup.* 5, 206, *Zab.* 10, 54, *Syr.* 1530; *Sr.* 1. wulki bëwé kwëtk; *Crn.* rigèlz; *Rs.* ноготокъ. Ziele mięsiączek zdaie mi się, że pospolite ieſt, które zowią nogietek. *Spicz.* 46, *Pam.* 33, 433.

Pochodz. nom. *nogą*: *białonogi, cienkonogi, czworonogi, czworonożny, dwunogi, długonogi, dłoniatonogi, iednonogi, kłaponogi, kozionogi, krzywonogi, lekkonogi, małonogi etc.* (*Rg.* nogoból, = pedagra; nogobolan, = pedagryczny); *nóżka, nożęta; nożny; odnoga; paznogieć; podnożek, podnożny; powsinoga, przynogi, szczupłonogi, ſłonog, trzynog, wielonog. zanokcica.*

NOKTURN, - u, *m.*, część iutrzni ze trzech lub więcéy psalmów i lekcyy tyłeż ſkładaiąca się; nazwana od czasu nocnego, w którym odprawiać się zwykła. *Kras. Zb.* 2, 246, ein Theil der Frühmette. NOKTURNY, - a, - e, n. p. *Wszenocne albo nokturne wigiliie. *Pim. Kam.* 207.

NOMINACYA, - yi, *ż.*, mianowanie na urząd, die Ernennung zu einem Amte; podawanie i wyznaczenie osoby na urząd świecki lub duchowny. *Kras. Zb.* 2, 247. NOMINAT, - a, *m.*, mianowany. *Cn. Th.*, der zu einem Amte Ernannter. NOMINATKA, - i, *ż.*, die zu einem Amte Ernannte. *Tr.* NOMINOWAĆ, - ał, - uie, *cz. ndk.*, na urząd mianować kogo, einen wozu ernennen; *Ec.* изостáвити.

NOMPAREL, - u, *m.*, *z Franc.* non pareil; w drukarni, gatunek pisma naymnieyszego. *Mag. Mſk.*, die kleinſte Druckſchrift.

NONA, - y, *ż.*, iedna z siedmiu części pacierzy kapłańſkich, ſkłada się na wzór innych godzin, z hymnu, trzech psalmów, responsoryum i modlitwy; mówi się przed nieszporami. *Kras. Zb.* 2, 247, das Gebet vor der Veſper. Dziewiątéy godziny, iż Jezus dał duszę swoię Bogu Oycu, *Nona* dlatego mówimy i w kościele śpiewamy. *Hrbſt. Nauk. P* 5 *b.*

NONCYUSZ *ob.* nuncyusz.

NOR, NORA, NOREK, *ob.* nur, nura, nurek.

NORBERTAN, - a, *m.*, zakonnik reguły S. Norberta, wieku 12go, ein Norbertiner, Prämonſtratenſer. NORBERTANKA, - i, *ż.*, zakonnica teyże reguły. NORBERTAŃSKI, - a, - ie, n. p. zakon Norbertańſki.

*NORDERSKIEGO sukna poſtaw. *Jnſtr. cel. Lit.*, *ob.* Norſki. NORDER, - u, *m.*, sukno nabite tęgie grube.

*NOROW, *NOROWISTY *ob.* narow.

NORSKIEGO sukna poſtaw. *Jnſtr. c. Lit.*, *ob.* Norderſki.

NORT *ob.* nurt.

NORWEGIIA, - ii, *ż.*, króleſtwo między Szwecyą i morzem. *Dyk. G.* 2, 225, Norwegen; wykłada się po Polſku droga północna. *Gwag.* 404. NORWEGCZYK, - a, *m.*, *Dyk. G.* 2, 225; NORWEGIANIN, - a, *m.*, n. p. Norwegianie są kształtni, mocni, zręczni. *N. Pam.* 13, 54, der Norwege; *w rodz. żeńſk.* Norwegianka, die Norwegin. Pięknieysze maią zęby Norwegianki, niż kobiety Duńſkie. *N. Pam.* 13, 35. NORWEGSKI, - a, - ie, Norwegiſch. Język Norwegſki ieſt ten sam, co Duńſki. *N. Pam.* 13, 35.

NORYMBERGA, NURYMBERGA, - i, *ż.*, miaſto wolne w Cyrkule Frankońſkim. *Wyr. G.* 205. NORYMBERCZYK, NORYMBERSZCZANIN (*Grod. Dis. C.* 7), - a, *m.*, ein Nürnberger; *per excell.*, towarami Norymberſkiemi kupczący. n.p. Norymberczyk przyszedł z galanteryami. *Mon.* 67, 38. Do Norymberczyków poszła dla obrania iedwabiów. *Teatr* 3 *d*, 32. NORYMBERSKI, - a, - ie, Nürnbergiſch. Rzplta Norymberſka. *Dyk. G.* 2, 231. Norymberſkiéy roboty pachołek. *Rys. Ad.* 47, t. i. wymuſkany). Głowa do pozłoty Norymberſkiéy roboty. Handel Norymberſki, t. i. bławatny, i drobnieyszych rzeczy sztucznie zrobionych do potocznego używania. Towary Norymberſkie, = NORYMBERSZCZYZNA.

NORYŃ, - a, *m.*, rzéka w Ukrainie, wpada do Uszy. *Dyk. G.* 2, 225, ein Fluß in der Ukraine.

NORZYCA, - y, *ż.*, n. p. Po mężu pozoſtałéy konia dais wdowie Z nieuleczonym sednem, norzyca się zowie. *Pot. Jow.* 149. *Rs.* норица choroba końſka, wrzód niebezpieczny, eine Pferdekrankheit, ein gefährliches Geſchwür.

NOS, - a, *m.*, NOSEK, - ſka, *m.*, *dem.*, *Bh.* nos, noſek; *Slo.* noſ; *Sr.* 2. noß; *Sr.* 1. nóß, noſs; *Crn.* nos; *Vd.* nues, nuſs, noſs; *Cro.* nósz, noszèk; *Rg.* noos, nossas, noſsich; *Bs.* nós, nosać; *Sla.* nôs; *Rs.* носъ; *Jsl.* nos, *Suec.* naesa *et* nos, *Angl.* nose, *Anglos.* nese, *Lat.* nasus, *Ger.* die Naſe; narzędzie zmysłu powonienia. *Zool.* 51. Nos ieſt część organiczna, oddychania i wąchania inſtrument. *Sak. Pr.* 79. Nos ſkładaią korzeń nosa, grzbiet nosa, koniec nosa, ſkrzydła nosa, dziurki nosa, nozdrze, chrząſtki nosa. *Krup.* 2, 334. Nosa wyższa część *Rs.* перенóсье, перенóсица. Orli nos, *Crn.* klukanos; *Rs.* покляпой носъ. Chodkiewicz był nosa orlego. *Birk. Chod.* 2. Nosa wypukłego, garbatego, = garbonosy. *Cn. Th.* Garb na nosie *Ec.* кóрнсмво. Spiczaſty nos *Vd.* klunaſt nuſs, klunſki nuſs). Nos mopsowaty. *Teatr* 18 *b*, 18. Nosa wklęsłego, szerokiego, = płaſkonosy, *simus. Cn. Th.* Nosa zakrzywionego *Cro.* zavìàtonosz *silo.* Nosa odeźniętego *Ec.* носомрѣзанный, ноздрерѣзанный, *Gr.* γενοτμήτος przyzwiſko Juſtyniana II. Nosa zadartego *ob.* zadarty). Hey nos ci to, nos, mógłby go na kompas do zegaru użyć. *Haur Sk.* 187. Czy nos dla tabakiery, czy ona dla nosa? *Kras. liſt.* 92, czy kołnierz dla delii?). Kto mocno i często nos uciera, krew' wyciſka. *Smotr. Lam.* 80, *Sr.* 1. ſmotſlam; *Vd.* se odshnodriti, nuſs brisati; *Rs.* высмаркать, вымаркивать, die Naſe ſchnäuzen. Nie ważą się tam ni nosa utrzeć, ni kaszlać. *Zab.* 7, 158. Nos ucierają często, płaczący. *Krup.* 2, 286. Chuſtka do nosa, *facelet, *Slo.* ſlatka, ručníček; *Crn.* rôbz; *Sla.* marama rùbac, otarcsich; *Bs.* rucinik za trritti nos, ubruscich; *Cro.* rubecz, cf. rąbek); *Hg.* keszkenò (cf. kieszeń). Wszyſtkim iakby patykiem poucierał nosy. *Teatr* 16, 212, iak gdyby im dał po łbach). Krwi z nosa płynienie. *Krup.* 5, 459, das Naſenbluten. Krew' ci z nosa idzie. *Teatr* 22 *b*, 135, die Naſe blutet Dir. Okulary kładzie na nos. *ib.* 30, 12, er ſetzt die Brille auf die Naſe. To tupnie, to mruknie pod nosem, kłóci się sam, tak i nie tak. *Mon.* 73, 723. Gadać przez nos, cf. gęgnąć, *Crn.* hohnám; *Vd.* huhnjati, ſkus nuſs govoriti; *Cro. et Bs.* hunkati; *Rg.* húnkati, gnúrhati; *Rs.* гнусúть, гнумý (*deriv.* загнусúть, пригнýмивать); Gadaiący przez nos *Crn.* hohnavz; *Cro.* hunkavecz; *Rg.* húnkavas, gnúrhavas;

vaz, *Bs.* hunkavaç, *Rs.* гнусàрь. Gadanie przez nos, *Rs.* гнусливость; *adj.* гнусли́вый. Duchowni w Rossyi pewnym tonem przez nos śpiewaią. *Pam.* 85, 1, 818. – *Phras. et Prov.* pod nos, przed nosem, z przed nosa, = wyrażaią: blizkość; cf. w oczy). n. p. Przychodzi, i śmieie mi się pod nos. *Teatr* 36, 31. Pod nss komu kurzyć. *Falib. O.* 2. Od nosa komu łaiać, grozić, złorzeczyć. *Pot. Arg.* 788. Dopuścił sobie przed nosem nieprzyiacielowi manewrować. *Pam.* 83, 2, 233, tuż). Uszło mu, choć kozę widział przed nosem. *Zab.* 13, 29. Z przed nosa komu co brać. *Teatr* 1, 43 *et* 17 *b*, 14; *Slo.* ſpred noſa nèčo nekomu odtrhnuť. Trzeba się śpieszyć, żeby ią kto z przed nosa We Panu nie capnął. *Teatr* 22 *b*, 98. Daléy od nosa nie patrzy. *Pot. Arg.* 150; *Slo.* nè widi daleg od noſa, nè widi wác, gak noſ ge. – §. b) *phras. et prov.* od wydatności i czułości nosa: n. p. Za nos kogo wodzić. *Boh. Kom.* 4, 172, *Petr. Ek.* 37; *Slo.* za noſom go wodi; *Vd.* za nues vodit; *Rg.* voditti tkoga zá noos. Niedźwiedzia gdy przemożesz, za nos wodzić możesz. *Cn. Ad.* 525, cf. piérwszy ſtos naycięższy). Daie mu się iak niedźwiednikowi za nos wodzić. *Rey Zw.* 66. Hey! dałać mu po nosie. *Teatr* 51, 22, *Chroſć. Fars.* 86, cf. dadź szczudłek; dadź komu łacinę). Kochanek moie zaſtępował mieysce; chciała ona mi nos zakręcić. *Teatr* 11 *c*, 7, cf. tumany w oczy puszczać). Z nosem poszedł. *Cn. Ad.* 1375, cf. z kwitkiem). Nie dam sobie w nos dmuchać. *Cn. Ad.* 566, cf. na gębie grać; szydzić z kogo). Nie są to tchorze; nikomu sobie na nosie zagrać nie dadzą. *Teatr* 53, 5, *Mon.* 67, 723. Jużeś wziął po nosie od niego; chcesz i odemnie oberwać. *Teatr* 34 *b*, *F* 2. On nie dał sobie grać na nosie, a drugi nie ważył się też podleść mu pod nos. *Off. Str.* 2. Chrząszcza abo chrabąszcza komu przez nos puścić. *Rys. Ad.* 60, *Lub. Roz.* 95. Poszedł im chrząszcz po nosie. *Teatr* 33 *d*, 56. Gdy ten głos słyszeli, poszło im kaduczнie po nosie. *Off. Str.* 3, *Zabł. Firc.* 82. Djabelnie iéy to w nos póydzie. *Teatr* 52 *d*, 47; *Rg.* hoditti tkomu úz nos *aegre facere*). Nigdym się nie spodziewał tego, iżby iéy ta bagatela w nos weszła. *Teatr* 10, 83. Djabelnie ich to w nos biie. *ib.* 24, 143. To mu w nos wlazło. *Teatr* 36, 53. Rozgniewa się, by mu na nos mucha padła. *Cn. Ad.* 269. Czy nie muchy w nosie? *Teatr* 43, 33. Cóż ci wsiadło na nos? *ib.* 28 *b*, 72. Jeſt nosa dobrego, i zwąchał, że mam ſkarb w domu. *ib.* 11, 59. Miłość ma długi nos, daleko sięga. *Pot. Arg.* 380. Przerzucać kogo nosem. *Hor.* 2, 326, przenieść, przerzucić kogo okiem; *Rs.* высокогàдать (cf. *Rs.* заносчивый, заносчиво wyniosły). Wyżéy nosa gębę nosi. *Cn. Ad.* 1290, cf. wyższa gęba niż nos; pyszny, poważny). Dmuchay sobie poważnie, zadrzyy nosa w górę! *Teatr* 36 *c*, 15. Do góry zadziera nosa. *ib.* 53 *c*, 51. Pamiętay na twóy ſtan, a wyżéy niż ci przyſtoi nosa nie zadzieray. *Boh. Kom.* 2, 438. Tam nos wścibią, gdzie nie trzeba. *ib.* 2, 103; *Vd.* povsod svoi nuſs notervteknu, notervtikuvati; *Slo.* muſiſ' wſadè twóg noſ ſtrčit. Tam swéy nos wtykasz, gdzie się nie należy. *Teatr* 33, 24. Na bok z nosem, na bok; ia rywala nie cierpię. *Teatr* 22 *b*, 32. Nos ci się krzywi; znać nie prawda to. *Cn. Ad.* 741; *Vd. et Crn.* merdati, = nos marszczyć). Pysznemu ſkoro odeymuiesz bogactwa, wnet zmieni koncepty, i nos zwiesi. *Weresz. Rgl.* 84; *Slo.* poweſil noſ. Spuścił nos na kwintę; *ob.* kwinta). Chcąli szeląg dadź, to się ciągną po nosach. *Brud. Oſt. E.* 10, ociągaią się, kurczą się). Ciągniy się za swóy nos, *Slo.* ípſe wtip ſe, za noſ chit ſe; ſahni za twé nabra; *Vd.* primi sebe sa nuſs). *Slo.* j gá ſom z noſa nè wipadol, *et mihi sunt vires.* – §. 2) nos ptaszy, = dziób, der Schnabel. Bociany nosem klekotały. *Bart. J.* 3 *b*. Każdy ptak według nosa swego śpiewa. *Cn. Ad.* 343, cf. poznać z mowy). Każdy ptaszek swoim się noſkiem żywi. *Rys. Ad.* 25. Gołębica przyniosła rózgę oliwną w nosie swoim. *Biel. Hſt.* 4. – §. 3) nosek komorzy, muszy. *Cn. Th.*, pyszczek, ryiec; nos słoni, der Mücken-, Fliegen-, Elephantenrüſſel. – §. 4) nos, nosek u ſtatków, koſiwi, dzbana, bani, ampułki etc. *Cn. Th.*, die Schnauze an einer Kanne ꝛc. – *Chym.* Kolba z nosem abo z rurą. *Syr.* 71. Chcesz-li wódki działać, miéy alembik z nosem dobrze długim; a w ſklenicy aby była dziura, coby alembikowy nos wetknął się. *Spicz.* 99. Nóż z długim nosem. *Czerw.* 30. Nosek u bóta lub trzewika, sam koniec bóta lub trzewika śpiczaſty. Bywaią bóty z uciętemi noſkami. *Mag. Mſk.* Nos u trzewików śnieżnych Syberyyſkich *Rs.* сухоно́сь. Nos okrętowy, *roſtrum*, Schiffsſchnabel. Nos poimanych okrętów. *Warg. Wal.* 262, *Warg. Cez.* 63, *Bard. Luk.* 49. (cf. *Rs.* носовщи́къ na przedzie okrętu będący). – §. 5) nos świecy palącéy się, die Lichtſchnuppe. Utrzyy świecy nos, oświeć świecę, *Sr.* 1, ſwétiku wuwapun. – *§. *metonym.* nos, = *wozgrzywość, nosacizna. *Cresc.* 538, der Roz, eine Pferdekrankheit, = NOSACIZNA, – y, ż., NOSATOŚĆ, – ści, ż., wozgrzywość, der Roz, eine Pferdekrankheit, choroba bydląt roboczych, wypływ smarkowatości przez nozdrze. *Dyk. Med.* 4, 658, *Kluk Zw.* 1, 193. – §. b) nosacizna, tryper, rzeżączka, ciekączka. *Perz. Lek.* 116, *Perz. Cyr.* 2, 248, *gonorrhaea*, der Tripper.

Pochodz. *nosal*, *nosaty*, *nozdrza*, *nosiſko*, *bezenosy*, *długonosy*, *garbonosy*, *krzywonosy*, *wysokonosy*, *nosorożec*.

*NOSACZ, – a, *m.*, n. p. Od każdego pułku Kozackiego przyiechał *nosacz* z dwoma assawułami. *Tward. W. D.* 2, 265, może nosiciel, *Rs.* номакъ, t. i. chorąży.

NOSAL, – a, *m.*, wielkonosy, nosaty, *Bh.* noſač, *dem.* noſáček; *Slo.* noſač; *Sr.* 1. nošač, nošaty, nošovité; *Crn.* nosât; *Vd.* nov'sat, velikonosen (*Vd.* nosazh, = wścibſki); *Cro.* noszak, noszászt; *Bs.* nósaft; *Rg.* nossan, nossaſt; *Rs.* носастый, носа́стъ; *Ec.* носа́тый. *Kpcz. Gr.* 3, *p.* 139, Großnaſe. *NOSALISTA; n. p. Dzwonnicy i nosaliſty. *Alb. z Woy. P.* 1.?

NOSARZ, NOSZARZ, – a, *m.*, *Bh. et Slo.* noſyč; *Sr.* 1. noſcher, péſten; *Crn.* noshâzh; *Vd.* nosazh, nosez, noshnik, noshizh; *Cro.* noszecz, noszitel; *Rg.* nossâc, baſtâh; *Ec.* носи́мель; co nosi, der Träger. Nosarze ieńcom ieść noszą. *Haur Sk.* 182. Trawa ta nie napełniła ręki Zeńcowi ochotnemu, Ani łona obciążyła nosarzowi pilnemu. *J. Kchan. Ps.* 191. Noszarz. *Ryb. Ps.* 264.

NOSATY, – a, – e, *Bh.* noſatý; *Sr.* 1. nošaty, nošovité; *Crn.* nosât; *Vd.* nov'sat, velikonosen; *Cro.* noszászt; *Bs.* nosaft; *Rg.* nossaſt, nossan; *Rs.* носа́стый, носа́стъ;

Ec. носáтый; *nasutus*; z nosem, nos maiący, näſig, eine Naſe, eine Spitze, einen Schnabel habend. Nawa woienna nosata, oſtrożelazna, *roſtrata. Cn. Th.* Nosate łodzie, t. i. na przedniéy ſtronie ſpiczaſty koniec maiące. *Mącz.* – §. 2) nosaty koń, z na nosaciznę choruiący, ein roţiges Pferd, das den Roţ hat. Nosaty koń z głową pochyloną ſtawa, z nozdrza mu płynie materya etc. *Hipp.* 108, *Koń. Lek.* 21, *Comp. Med.* NOSEK, – ſka, NOSECZEK, – czka, *m.*, (*NOSIO, *burl. Teatr* 56 *b*, 72), *Bh.* noſek, noſeyček; *Crn.* nósk; *Cro.* noszèk; *Rs.* носóкъ, носóчикъ; *demin. nomin.* nos, *quod v.*, ein Näschen, ein Schnäbelchen, ein gekrümmtes Spitzchen. Ptaszę, gdy się iuż doſtoi w iaiu, w ſkorupę kołace i kluie noſkiem. *Sak. Pr.* 179. Noſki *Rs.* носки ſpice trzewikowe (2. ſkarpetki). Lampowy nosek, rurka, przez którą opalonego knota zbytki odchodzą. *Dasyp. N. n.*, *Sr.* 1. lampowa trubka. – §. 2) noſki, gatunek gołębi. *Haur Sk.* 172, eine Art Tauben. – §. 3) *botan.* nosek *geranium*, rodzay roſliny; ieſt nosek bekasi, żołnowy, czapli, bociani, chruſciclowy, wróbli, szpaczy, żorawi, gołębi, ziębi, dzięciołowy, ſłowikowy. *Kluk Dyk.* 2, 23, Storchſchnabel, Gichtkraut; zorawie noſki. *Sien.* 131, (cf. iglica), *Bh.* čjapinûšek; *Sr.* 2. bacjenacze noß. Ziele to ma na końcu noſki, iako bocianie, i ztąd go zowią tak. *Urzęd.* 286, *Syr.* 604.

NOSIC, – ił, – i, *cz. contin.*, *Bh.* noſyti; *Crn.* nositi, nosil, nosèm; *Vd.* nositi, neſti; *Sr.* 2. noßiſch, naſeß, naßl, naßu; *Sr.* 1. noſchyc, noßem, noſchu; *Cro.* nositi, nòszim; *Dl.* noſsiti; *Rg.* nossiti; *Bs. et Sla.* nositi; *Rs.* носúть, нóшу (*Ec.* носúть znosić, znieść); nieść *ndk.*, naszać, nosiwać *frequ.*; *qu. v.*), öfters oder lange tragen, anhaltend tragen, zu tragen pflegen. Mamka w zanadrzu swoim dziecię nosi. *Sk. Kaz.* 215. Człowiek ze wszech, których iedno ziemia nosi, nayniepoczciwszy. *Pilch. Sall.* 139. Gdzie ſtoię, tam i mieszkam, bo wszyſtko z sobą noszę. *Teatr* 7 *d*, 14. Nosi wilk, ale poniosą i wilka. *Rys. Ad.* 43, *captantes capimur. Pot. Arg.* 147, *Exop.* 118. Każ wina nosić ſtarego. *Petr. Hor.* 2, 7 *b*, t. i. przynosić, bringen). Od senatu wszyſtkiego X. Skarga był niemal na ręku noszony. *Sk. Blrk. D* 4 *b*, *Rs.* носúть кого на рукáхъ. Nayrychleysze ukrócenie krogulca bywa, często go na ręce nosząc. *Cresc.* 615. (cf. unosić). Rzéki Nissa i Odra wody czerwoniawe, iakoby zakrwawione, przez trzy dni nosiły? *Nar. Hſt.* 5, 122, toczyły, miały). Medowie drogie kamienie na szyi, na poszwach, na mieczach i na botach nosili. *Sk. Dz.* 100. Koń ma szyię nosić w górę. *Cresc.* 524. Nie dla kształtu ia moię głowę noszę. *Bratk. U.* 3. Noszę długą brodę, włosy, z nie golę, nie ſtrzygę, zapuszczam). Sławecki ieſt imię, które noszę. *Teatr* 33 *c*, 52, które mam). Kapelusz nosić umiał. *Zab.* 12, 60. Powszechne prawo mody ieſt: tak teraz noszą. *Jez. Wyr.* Jabym się rad nosił po Francuzku. *Teatr* 55 *e*, 41, t. i. ubierał, chodził). Ta panienka pięknie się nosi, ale z szpetnego zyſku. *Bals. Nied.* 1, 127. Krezus wszyſtkim kazał się w złocie nosić, aby Solon obaczył, iż Krezus pan ieſt w złoto. *Glicz. Wych. F* 4. Europeyczykowie noszą się krótko, oryentalne narody długo. *Kluk Zw.* 1, 57. Na on czas nie tak poważnie i pieszczono nosili się panowie. *Krom.* 48, *minime faſtuoſi et delicati erant*). Noszę podło syna, sługę, z źle ubieram; noszę ich ſtroyno, ſtroię ich. *Cn. Th.* Temu co w aksamicie sługi nosił, samemu ledwie potym falendyszu doſtawa. *Petr. Bk.* 97. Tetys nosiła Achillesa nie iako mężczyznę, ale iako pannę, aby był wolen od woyny. *Otw. Ow.* 510. Semiramis, wziąwszy na się odzienie syna, syna w swoim ubierze nosiła miasto siebie. *Biel. Sw.* 5. W iedwabiach syny swe nosili. *Glicz. Wych. E* 7 *b*. Noszenie się, noszenie, z *Vd.* oblazhilna visha, nosha, z habit, ubior; n. p. Chcąc rożnicę szlachty od mieszczan w *noszeniu się* nawet utrzymać, poſtanawiamy, aby żaden mieszczanin nie zażywał szat iedwabnych. *Skrzet. P. P.* 2, 114. Kieyſtut w płaszczu białym według Krzyżackiego habitu albo *noszenia. Stryik.* 402. – Nosić płod, z nosić w żywocie, ſchwanger oder trächtig gehen. Marya piérwéy niż się z Jozefem zeszła, nalesiona ieſt, iż iuż nosiła w żywocie z ducha świętego. 1 *Leop. Mat.* 1, 18, maiąca w żywocie. 3 *Leop.* (*Vd.* noszah, brei, z brzemienny; noszhnoſt, breinoſt, z brzemienność). Klacz nieuieżdżona, i nosząca w łonie. *Dmoch. Jl.* 2, 293. – *Foetura*, noszenie płodu, to ieſt, wszyſtek ten czas, którego noszą płod. *Mącz.* Świnia się we cztery miesiące po spuszczeniu oprosi, bowiem cztery miesiące nosi. *Cresc.* 566. – §. Nosić, utrzymywać, zachowywać, erhalten. Ten, który wszyſtkie rzeczy ſtworzone do tego czasu nosi albo zachowuie i zatrzymywa, nie może być inszy, tylko sam bóg. *Salin.* 2, 519. – §. Noszę około, *circumfero. Cn. Th.*, obnoszę, ich trage herum. Ale co nosimy tu i owdzie oczy i uszy swoie po świecie? w Polſkę, to ieſt, sami w się weyrzyymy. *Orzech. Qu.* 175. – §. Noszę kogó *moral.*, obracam kogo, *verso. Cn. Th.*, einem zu thun machen. Nosić kogo po ludziach, obmawiać. *Cn. Th.*, *Dudz.* 55, einen bey den Leuten herum tragen. Mówią o nim wszyscy, noszą go. *Cn. Th.* 432. Kto w niełasce Paniſkiéy, z tego wszyscy dworuią, a będą go sobie podawać, nosić, piaſtować, aż do pacholąt przyydzie. *Gor. Dw.* 124. – §. Nosić kogo za co, z mieć go, poczytywać za co, einen für etwas halten. Za młodzieńca bez proby nosił go woienney, Za pieszczone paniątko. *Jabł. Tel.* 217. Korybut w Czeſkim króleſtwie za króla się nosił, aczkolwiek nie był koronowany. *Stryik.* 536. – §. Nosić się przeciw komu, z zachowywać się, ſtosować, ſich gegen jemanden verhalten, betragen. Nie możemy dobrze się nosić przeciw drugim, ieśli piérwéy przeciw samym sobie nie będziemy dobrze się nosić. *Petr. Bt.* 386. NOSZENIE, – ia, *n.*, – 1) *subſt. verb.*, – §. 2) noszenie potraw, iedno, dwoie, troie, z danie, ein Gang Speiſen. *Cn. Th.* Troie noszenie, z na trzy misy. *Cn. Th.* 1154. Kurzę upiec, i tym na piérwsze danie ſtół miernie obdarzyć, a drugie zaś noszenie, co mógł mieć w ogrodach. *Hor. sat.* 175. Zdeymują u ſtołu półmiſki wſkok iedne po drugich, że w krótkim bardzo czasie wydadzą siedmdziesiąt noszenia. *Klok. Turk.* 106. – §. 3) *paſſiu.*, to co noszą na sobie, co zawieszaią, das Angehänge; *Sr.* 1. wotpěſchk; *Vd.* noshnia, nosilnoſt; *Rs.* носка, подвѣска, подвѣсь. Noszenie drogie dla ozdoby, zawieszenie u szyi, *viriae. Cn. Th.* Chętnie ten upomineczek Swietne noszenie, złoty łańcuszeczek Dzię dzięcięciu. *Groch.* 371. Oddał poseł od króla kosztowny

upominek, noszenie na bogatym kamieńmi osadzonym łańcuchu; ktory zaraz na szyię sobie włożyć kazała. *Gor. Dz.* 54. U szyi mu na piersiach wisiało noszenie. *P. Kch. Orl.* 1, 185. Noszenie od czarów, uroków, trucizny, *amuletum. Cn. Th., Ec.* хранилище, лáдонка, хранильная, наýсы, вязала, юзольникъ, конýры. Czątki krzyża ś. za nayprzednieysze noszenie używał. *Krom.* 72, *amulet.* NOSICIEL, - a, *m., Bh. et Slo.* носпć; *Sr.* 1. носчеť, noßecjeť, pęſten (cf. piaſtun); *Crn.* noshàzh; *Vd.* noshash, zigar, nosash, noshish, noshnik, nosez, tovornik (cf. towar; *Vd.* nosilnishar, = lektykarz); *Cro.* noszecz, noszitel; *Rg.* noſsitegl, noſsilaz, nossàc, baſtáh; *Rs.* носи́льникъ, ношáкъ; *Ec.* носи́мель; który nosi, nosarz, der Träger (cf. tragarz). Pluto, nosiciel troyzębu. *Otw. Ow.* 328. Orzeł nosiciel Jowiszowéy broni. *ib.* 623. Chryſtusa nosicielami zoſtaniemy, gdy i go ciało i krew' w ciało nasze weźmiemy. *Sk. Żyw.* 195. Siedź na twym nosicielu (koniu) i lekko i bacznie. *Tol. Saut.* 50. - *w rodz. żeńſk.* Nosicielka, *Bh.* noſpćla; *Sr.* 1. носчерка, peſtnicija; *Rs.* носи́льщица. NOSIDŁO, - a, *n.*, naczynie od noszenia czego, cf. Jasło, eine Tragbahre. *Cn. Th., Włod.; Bh.* noſydło; *Sr.* 1. noßedwo, noſchenicza; *Sr.* 2. noßidla; *Slo.* noſydło, noſidło; *Crn.* nosilu, nosilnéze; *Cro.* noszilo, noszilnicza; *Bs.* nosila; *Rg.* noſsillo, noſsioniza, noſsilniza, *Rs.* носи́ло, носи́лки; oprócz ogólnego znaczenia, w dyalektach, szczególnie się tym słowem wyraża lektyka, lub też mary). - *§. Potym panom, któremu co przynależało Z ołtarza oddawano ich nosidła cało. *Stryik. Henr. C.* 2, noszenia, zawieszenia, ozdoby. - - (*NOSIO *burl., ob.* nosek, cf. oko, *ocjo. NOSISKO, - a, *n.*, nieszgrabny, szpetny nos, eine häßliche Naſe, *Bh.* noſyſko). - - NOSITELNY, - a, - e, mogący bydź przeniesionym, tragbar, Trags; *Vd.* lohkonosliu, prenosliu; *Rg.* noſsiv; *Bs.* nosiv; *Rs.* носи́льный, носи́мый, но́скій, но́сокъ. Przeprawił się przez moſt nositelny. *Sk. Dz.* 631, die er mit ſich führen konnte. Nositelna ciemnica *ob.* ciemnica. (*Slo.* noſitliwi, noſitliwec *Gerundium Gramm.*). NOSIWAĆ, - ał, - a, *frequ. verbi* nosić, = nassać, zu tragen pflegen. W ten czas rzéki poczęły nosiwać z olszy dłubane łodzie. *Otw. Wirg.* 380 NOŚNY, - a, - e, *Bh.* noſecj); *Rg.* noſsiv; *Bs.* nosiv; *Rs.* носи́мый, носи́льный, но́скій, но́сокъ; od noszenia, Trage-. Z łodką nośną nad wodami mętnemi Charon ſtoi. *Bardz. Tr.* 353. - §. nositelny, daiący się przenosić, tragbar. W Lemnie armaty leią nośne, koluwryny. *Kchw. Wie.* 7. - §. 2) daiący się dobrze nosić, ſich gut tragen laſſend. W tym suknie chodzimy, które ieſt droższe, nie które nośnieysze i trwalsze. *Star. Ref.* 168. - §. 3) kura nośna, = iaia niosąca, nieśna, eine Legehenne; *Vd.* jaizenosesha kokush, kura, kokla; *Rs.* несýшка. Półtoraroczne kury są naynośnieysze. *Kluk Zw.* 2, 99.

NOSNY *ob.* nosowy. NOSOROG, - a, *m.*, NOSOROŻEC, - żca, *m., Bh.* noſoroſec; *Sr.* 1. rohowé noßací; *Rg.* noſsoróxaz; *Rs.* носоро́гъ; das Nashorn; zwierzę wielkością do byka podobne, kształtem do dzika, o iednym rogu nie zbyt długim, nie na czele iednak, ale na nozdrzach wyrosłym. *Nies.* 1, 143, *Zool.* 387. Opisuie Pliniusz nosorożca, iż ma róg, który od nosa pochodzi, nie proſto, ale krzywo, i na ukos, którym on dziwnie mężnym ieſt, i woiuie z słoniem, któremu w wysokości niemal ieſt równy; oboſtrza róg o ſkałę, i tak się na woynę z nim gotuie, w któréy do brzucha słoniowego zmierza. *Birk. Chmiel. B* 4 *b.* Nosorożec parskał. *Banial. J* 2 *b.* - *Prov.* Do mnie się wszyſtkie zbiegaią iak do iednorożca. *Boh.* 1, 320. - §. 2) *nasicornus*, gatunek chrząszczów. *Zool.* 164, eine Art Käfer. NOSOROŻCOWY, - a, - e, *Rs.* носоро́говый, Nashorn-. *NOSOWKA, - i, ż., *Tr.*, chuſtka do nosa, ein Schnupftuch. NOSOWY, NOSNY, - a, - e, Naſe-; *Crn.* nósne; *Cro.* noszni; *Rs.* носовый. Nosowy rzemień u uzdy końſkiéy, *Rs.* нары́льникъ. Przegroda nosowa, *septum narium. Krup.* 1, 47. Nosowa chrzęſtka, *Sla.* nosdêrva (cf. nozdrze). Wrzód nosny, polyp. *Syr.* 544. Wrzód nosowy. *Perz. Cyr.* 2, 185.

NOSTRZEK, NOSTRZYK, - a, *m.*, gatunek koniczyny, *trifolium Melilotus. Kluk Dyk.* 3, 122, Steinklee. *Sien* 100, *ob.* komonica swoyſka *et* Goryczka mała. *Urzęd.* 116; *Vd.* nokata; *Rs* кропи́ло, донникъ. NOSTRZYKOWY, - a, - e, Steinklees-, n. p. *emplaſtrum de melilото* noſtrzykowy plaſter, Steinkleepflaſter. *Perz. Cyr.* 2, 311.

NOSZARZ, NOSZARKA *ob.* nosarz, nosiciel, nosicielka. **NOSZA, - y, ż., noszenie, das Tragen; *Vd.* nosha, noshnia, nosilnoſt; *Rs.* но́ша, но́шка; *Ec.* бременница. Zapuchła w pasie i szczęśliwą noszą Powiła córkę. *Morszt.* 99, t. i. szczęśliwym połogiem, glückliche Niederkunft; *ob.* nosić płod. NOSZE, - ów *plur.*, czém noszą co, tragi, nosidło, lektyka, eine Trage, ein Tragseſſel; *Bh.* nůſſe, nůſſka; *Slo. et Morav.* noſſa, noſidło, noſydło; *Sr.* 2. noßidla; *Sr.* 1. noßadwo, noſchenicza; *Crn.* nôshа, nôshna, nosilnéze, nosilu; *Vd.* nosilniza, nosenza, sedilu sa noshnjo; *Cro.* noszilo, nossilnicza, tragle; *Bs.* nosila; *Rg.* noſsillo, noſsioniza, noſsilniza; *Rs.* носи́ло, носи́лки. Tam królowa bez lektyk, bez noszów chodziła. *Pot. Arg.* 207. NOSZĘ, NOSZENIE *ob.* nosić.

NOSZKA *ob.* nożka.

NOTA, - y, ż., NOTKA, - i, ż., *dem.*, - a) noty, anotacye, przypiſki, uwagi które się zwykły pisać dla tłumaczenia pisma iakiegoś. *Kras. Zb.* 2, 249, die Anmerkung, die Note; *Vd.* nota, snamik, snamink, obvanzhik, snamisa, navanzhanje, nasnaminuvanje, opomenenje; *Sla.* bilixka; *Rs.* вы́носка. - §. b) nota, = nagana, uszczerbek, makula, plama, *Rg.* prîrok, prikor (cf. przekora), ein Makel, Fehler, Gebrechen, Tadel. Czyż oni są bez namiętności, bez błędu, bez noty? *Teatr* 45, 10. Żyć bez noty. *Mon.* 66, 175. Nauczać mową, i ſtwierdzać naukę przykłady, był to przywiléy sędziwéy cnoty, i przepędzonego bez noty życia. *Mon.* 68, 498. Kto przy cnocie zgrai się opiera, notę niesłuszną osobliwości mężnie znosi. *Mon.* 72, 589. Gdy się kto ras kłamliwym w swym słowie pokaże, Trudno, by prawdę mówił, notę = siebie zmaże. *Zegl. Ad.* 110. - §. 2) noty muzyczne, z których śpiewaią, solfy pisane. *Cn. Th.*, Noten in der Muſic; są to charaktery, wynalezione do znaczenia rozmaitych dźwięków i tonów, składaiących muzyczną harmoniią. *Kras. Zb.* 2, 249; *Bh.* nota. Nota w muzyce oznacza ton podług linii, na któréy lub nad którą ieſt położona. *Mag. Muſ.* Gołka muzyczna, czyli cała nota w

muzyce, ma w sobie ogonatek czyli półnotek dwie. *Mag. Mſk.* – Noty ogólnie znaczy papier muzyczny, czyli pismo muzyczne. *ib.* – Z not się uśmiecha, w takt słowa mierzy. *Zab.* 9, 347 *Zabł.* cf. z partesow. – §. b) nota iakiéy pieśni, z melodya, die Melodie, die Weiſe; *Vd.* visha, ſtima, petna nota, peuna mera, kot, sekirza; *Rs.* напѣвъ, подóбенъ. Hymny te notą kościelną dawną śpiewać możesz. *Groch.* 27. Śpiewali hymn wdzięczną notą. *Groch. W.* 107. Subtelną notą dumy żałobne śpiewaią. *Otw. Ow.* 575. Pieśń nową Panu zaśpiewaycie, notą głosu wesołego. *Ryb. Ps.* 57. Wesołe noty i ſtroie słodkobrzmiącéy lutni. *Uſtrz. Troj.* 132, cf. *gędźba). Notę tylko umiem; *anicula precandi formulam Dominicam dicere iuſſa, respondit:* notkęć go tylko umiem, *numeros memini, si verba tenerem. Cn. Ad.* 741. * Poetyckich not nauczycielu, doday mi rymów, doday mi słów wielu. *Susz. P.* 3, *M* 3 *b*, poezyy). *Slo. Prov.* gebnu nótu huſ't *crambo repetita. Slo.* prez menit nékomu nótu *sermonem alicuius immutare* (cf. zbić z iednochody, pomylić szyki). *Slo.* né wi, na kteru nóz tu tancowat má *nescit unde initium sumendum.* – Prawieście nam trafili w notę. *M. Biel. S. M.* 17, dogodziliście nam). Pochlebniki umicią się z pańską myślą zgadzać, a w notę iéy trafiać. *Kosz. Lor.* 113, cf. w rumel. *ib.* 25 *b*). Panowie tych tylko radzi widzą, którzy im, iako mówią, w notę ugodzić umieią. *ib.* 182. – §. Na tę notę coś mówił, z na ten sens. *Cn. Th.*, in dem Sinne. NOTARYUSZ, – a, *m.*, *Cro.* notariush; *Sla.* bilixnik; *Eccl.* подъячій, подьячей; pisarz urzędownie upoważniaiący podpisem swoim wszelkiego rodzaiu skrypta, der Notarius, Notar (cf. pisarz *iawny). NOTARYUSZOSTWO, – a, *n.*, urząd notaryusza, das Notariat. NOTATKA, – i, *ż.*, anotacya, die Aufmerkung, Anmerkung. Kasał mi reieſtr podadź, zbierz tam wszyſtkie notatki. *Teatr* 19, 75; *Rg.* bigljéxka; *Rs.* записка, размѣтка. (NOTECZ, – y, *ż.*, rzéka, Netze, wypływa z ieziora Gopła, a w Brandeburgii uchodzi do Warty. *Dyk. G.* 2, 225. NOTECKI, – a, – ie, od Noteczy, Netz-. Powiat Notecki, der Netzdiſtrict). NOTNIA, – i, *ż.*, tak *prosodia* po naszemu zwać się może. *Kpcz. Gr.* 1, *p.* 3, die Proſodie. NOTOWAĆ, – ał, – uie, *cz. ndk.*, osobno dla pamięci naznaczać, notiren, aufmerken; *Sr.* 1. merkomne czepchuyu; *Rs.* отмѣчивать, отмѣчать, помѣчать. W tych słowach notować mamy, iż męſtwo Judity czyſtości ieſt przypisane. *Birk. Zyg.* 23. – Notować przywary, z ganić, rugować, Fehler rügen. Proszę was, notuycie moie potknienia. *Wys. Jgn.* 80. Żona nienotowana w wierności. *Zab.* 13, 365, bez plamy, cf. niepokalany. NOTOWY, – a, – e, od not, Noten-. Notowy papier, gruby, dychtowny, do not pisania. *Mag. Mſk.*

Pochodz. *nanotować, annotacya, konotatka, ponotować, wynotować, zanotować.*

NÓW', – iu, *m.*, der Neumond, gdy księżyc między ziemią a słońcem, maiąc całe półsferze światłe do słońca obrócone, ziemi świecić nie może. *Wyrw. G.* 60; *Boh.* nowmeſyce; *Slo.* nowi meſác; *Sr.* 1. nówe meſaczkwo; *Crn.* mlaj, shép; *Vd.* mlai, nová luna, mlad miesenz, nou miesenz, mladina miesenza, miesenzhna novina, miesenzhnu mladitje, shep; *Bs.* mjena, novi miseç; *Rag.* mjêna, novi mjeses, mlaadi mjeséz; *Rs.* новомѣсячіе. (Nowiu początek *Rs.* народѣніе). Na nowiu miesiąca Października, *sub initium. Krom.* 737. – Now'. *W. Osea.* 2, 11, „*not.* Kalendae abo piérwszy dzień miesiąca“.). Now' naſtaie *Vd.* miesenz se mladi). Na nowiu będący, od nowiu, nowomiesięczny, *Rs.* новомѣсячный. Nie życzę szumieć z obietnic na nowiu. *Chroſć. Fars.* 63. NOWAK, – a, *m.*, NOWACZEK, – czka, *m.*, *dem.*, *Bh.* nowaček; *Slo.* nowaček, začateč nik; *Sr.* 1. nowak; *Vd.* novak, noviz, sazheunik; *Bsn.* nevjesct *tiro* (cf. niewiaſta; *Bs.* sebar, novak *plebeius, ruſticus)*; *Rs.* новичокъ, новикъ; nowotny żołnierz, orator, sługa etc., *tiro. Cn. Th.*, ein neuer Anfänger, ein Neuling; nowotny w iakiéy nauce abo rzemieśle. *Włod.*, nowicyusz, nowotnik, nowouk, *Sr.* 1. nowotnik, pjihutjenz, pjihutjenzk; *Rg. vulg.* novalia; *Crn.* novák; *Cro.* novak, novachicz). Nie trwoż się nowaku, albo nieuku, ieśli gdzie trudność iaką znaydziesz. *Zygr. Gon.* 18. Na woynie żołnierze ſtarzy, ćwikowie, świadomi są wszyſtkiego; nowacy zaś, *tirones*, niebywali, nie wiedzą ieszcze, co się dzieie. *Petr. Et.* 181, *Mącz.* Lepszy żołnierz w potrzebach bywały, niż nowak. *Petr. Pol.* 2, 419, *Papr. W.* 1, 98. Na urzędy kościelne dawani bydź nie maią nowacy nieświadomi i nieumieiętni, ale ci, którzy się w tym ćwiczyli, i długo się w téy szkole uczyli. *Sk. Zyw.* 122. *Tirunculus* nowaczek, młodziczek, proſtaczek. *Mącz.* – §. *aliter: Nouus homo*, młody człowiek, nowak, co niewysokiéy będąc *rodowitości, piérwszy z swego domu wzgórę się wyniósł. Że Polacy tego słowa w tymże samym znaczeniu, w którym Łacinnicy używali, iasno to poznać z mowy Jana Tarnowſkiego, którą przywodzi Gornicki w dziciach. *Pilch. Sall.* 125. – §. b) nowych rzeczy wynaleźca. *Cn. Th.*, *Dudz.* 24; *Crn.* novinek; *Vd.* novitnik, ponoulovez, ein Neuling, der Neuerungen macht. *NOWACYA, – yi, *ż.*, n. p. Kiedy przedaiący kupuiącemu pieniądze kupna iako użyczkę na prowizyą daie, zowie się odmiana takowa nowacyą, *odnowieniem* długu abo ugody. *Gall. Cyr.* 3, 242, die Erneuerung, die Neuerung. NOWALIA, – ii, *ż.*, NOWALIYKA, – i, *ż.*, *dem.*, co się piérwszy raz w roku zażywać zdarza, *Crn. et Vd.* novina; *Ross.* новина, новинка; was Neues vom Jahre. Ogrodnicy wymyślni w nowaliiach dziwnych. *Hor. sat.* 200. Nowaliyka Mospanie dziś święcone iaie, Pociągnąwszy za ucho, wraz kiełbasę daie. *Pot. Jow.* 2, 82. – §. co rzadkiego, osobliwego, nowina, etwas Beſonderes, Neues. Czy to nowalija, powſtać podupadłemu? *Tr.* *NOWIC, *ob.* Nowicyusz. *NOWIĆ *Chodk. Koſt. pr.*, *Crn. et Vd.* noviti, snoviti; *Fs.* новю; *ob.* odnowić. NOWICYAT, – u, *m.*, czas próby w zakonach, przed professyą. *Kras. Zb.* 2, 250, das Noviciat; *Crn.* novashtvu, novizijat; *Vd.* ſkusnu letu; *Rg.* novactvo; *Cro.* novachtvo; *Ross.* искусъ, *Sr.* 1. pjihutjenſtwo. Nie skończyła ieszcze nowicyatu. *Zab.* 5, 236. Uczniowie Pytagoresa musieli odbywać pięcioletni nowicyat. *Mon.* 70, 785. – §. pomieszkanie nowicyuszów, die Wohnung der Noviten; *Rag.* novackoſtanisce). Mieszka na nowicyacie. *Tr.* – §. *transl.* niebywałość, niebiegłość, Unerfahrenheit, Ungeübtheit. Znać, że w téy nauce nowicyat odprawuie. *Tr.* NOWICYACKI, – a, – ie, *Rg.* novaacki; *Cro.* novachki; Novic-, das Noviciat betreffend. NOWICYUSZ, *NO-

WIC, - a, *m.*, ein Novice; nowotnik, nowouk, nowak; *Sr.* 1. nowotnik, pjihutjenecz, pjihutcjenczk; *Ross.* новикъ, новичóкъ. Katolicy rzeczy ſtarożytne trzymaiąc, nowicami nie są. *Hrbſt. Art.* 56, cf. fryc). NOWICYUSZKA, - i, ż., eine Novicinn; *Sr.* 1. pjihutjenczika. Romaniia obłócząc w zakonną ſukienkę nowicyuszkę swą Przedzisławę, dała iéy imię Eufrozyny. *Stebel.* 93. Na znak nowicyuszki przyięłam z pokorą Urząd smutny pilnować zakonicę chorą. *Teatr* 46, 19. Dla nowicyuszki ciężkoby było zdobyć się na takie doświadczania. *Mon.* 69, 367. *NOWIEĆ *ob.* odnowieć. NOWINA, - y, ż., NOWINKA, - i, ż., *dem.*, *Bh.* nowina, nowinka; *Sr.* 2. nowina; *Crn.* novina; *Vd.* novinna; (*Vd.* novina, = nowaliia); *Rs.* новизна, перевина, перевинка (новина, новинка nowaliia, nowe płótno, nowizna, łąda); rzecz nowa, a osobliwa, rzadka, etwas Neues, Seltſames. Nie nowina to, że dla pieniędzy czasem wſtępuią w małżeńſtwo. *Boh. Kom.* 3, 411. Płacze, boleści, frasunki, i u bogów nie w nowinę bywaią wedle poetów. *Warg. Wal.* 228. To nowina, ieszcześmy tego nie słyszeli. *Birk. Exorb. B.* 2, osobliwsza). Nowina na świecie, białogłowa dobra. *Bud. Ap.* 136. Teraz o takich dzieciach nowina słyszeć, którzyby się po śmierci rodziców dobrze rządzili. *Haur Sk.* 204. Nie piérwsza mu to, nie nowina mu to. *Cn. Ad.* 634, cf. bywalec, wie gdzie kozy guano). Nowina to, niesłychana, niewidana rzecz. *Cn. Ad.* 742. Nie nowina ſtarym pisarzom mieszać Scytów, Sarmatów, Słowianów z Polakami. *Nar. Hiſt.* 2, 405. Częſtokroć do nowinek się udaią i mienią się. *Warg. Cez.* 76, t. i. do nowości). Przynosi May słodkie nowinki, zielone iarzynki. *Jeż. Ek. B.* 3, t. i. nowaliyki). Wiosna opatruie kuchnią nowinkami ogrodowemi, do ſpychania smaku sposobnemi. *Mon.* 71, 201. Nowiny zawsze woli człowiecza natura, Powszednie rzeczy gardzi, ſtare iuż *potura. *Pot. Zac.* Inaczéy tego słuchamy, co u nas ieſt w nowinie, i podziwienie nam czyni, a inaczéy tego, za czym świadczyć mamy. *Warg. Cez.* 213. W nowinę mu biały chléb, *ne per somnium guidem albo pane saturatus. Rys. Ad.* 75. - §. nowa wieść, wiadomość, nowe doniesienie, eine Neuigkeit, friſche Nachricht; *Crn.* novina; *Vd.* novina, noviza, osnanik, osnanitje, poshta; *Cro.* novina; *Sr.* 2. nowina; *Rs.* вѣсть, извѣсти. W mor, a w woynę, naywięcéy nowin. *Mącz.*, *Rys. Ad* 4. Latały wszędzie żałosne nowiny. *Auszp.* 60. Nowiny zawsze uprzedzaią samę rzecz. *Rys. Ad.* 49. Zawsze ludzie nowin przyczyniaią. *ib.* 76. Rychléy się dobra nowina, niżli zła odmieni. *ib.* 59. To pewna nowina, bywszy lato, będzie zima. *Rys. Ad.* 68. Dobra nowina, będzie łato, possła zima. *Cn. Ad.* 163. Swierzbiące uszy ich, tylko na nowinki są otworzone. *W. Poſt. W.* 3, 189. Dworscy tylko nowinkami żyią. *Dar. Lot.* 18. Mam ci dobrą nowinę powiedzieć. *Węg. Mar.* 141. - §. 2) Nowina, nowizna, piérworaz, łada, rola abo pole nowo orane, kopane, Neubruch, Neuland, Dreßland; *Bh.* tlučenina; *Vd.* novina; *Sr.* 1. nowina; *Crn.* rôte, prelóg; *Ec.* новосѣчіе; *Rs.* новина, новинка, кулига. Nowiny są role na nowo wykarczowane, o których niemasz wiadomości, żeby były piérwéy uprawione. *N. Pam.* 13, 72. Nowinę karczować *Ec.* новосѣщи, новществовати, новое заводить. Nowe role ſtarzy ludzie, które piérwszy raz na całym polu bywaią orane, albo też kopane, zowią nowinami. *Cresc.* 101. Balwierz mu głowę poszarpał, iak nowinę na odłogu. *Dwor. K.* 2. Na nowiznach wszelkich tak dobrze urodzi się zboże, iako nigdy lepiéy na swoiéy ziemi. *Haur Sk.* 28. Na nowiznie urosły *Rs.* новоземéльный. - §. 3) Nowina, *herb*, ucho od kotła białe, w polu błękitnym, obiema końcami do góry; w środku miecz końcem na dół. W hełmie nad koroną noga zbroyna z ostrogą, iakby klęcząca na koronie. *Kurop.* 3. 36, ein Wappen. NOWINIARKA, - i, ż., n. p. Żartowniczki, nowiniarki, ſtatyſtki. *Mon.* 67, 285, *ib.* 68, 284, Neuigkeitenkrämerinn. Nowiniarki do uncyi prawdy cetnary fałszu przyłożyć gotowe. *Mon.* 72, 424. NOWINIARSTWO, - a, *n.*, gonienie za nowinami, die Neuigkeitenjagd, *Bh.* nowinaŕſtwj. NOWINIARZ, NOWINKARZ, - a, *m.*, *Bh.* nowinaŕ; *Sr.* 1. poſtak; *Rs.* вѣстовщикъ; nowinkonoś, nowinami się trudniący, ein Neuigkeitenkrämer. Nie są to powieści mylnego nowiniarza, nie plotliwe wieści. *Zebr. Ow.* 288, *auctoris ambigui*). Zawsze nowego co nowiniarz przyszywa. *ib.* 295. Niedawno do kalendarzników cechu wpisałem się; teraz zaś do nowiniarzów bractwa przyſtąpić umyśliłem. *Mon.* 68, 138. Nowin nie siéy; nowiniarza urząd nie poczesny. *Cn. Ad.* 742. Nie dziw, że się tobie nowiniarzowi nowe te rzeczy podobaią. *Pim. Kam.* 117. Ludzie tak miałkich rozumów, iak nowiniarze nasi. *Nag. Fil.* 57, *Mon.* 67, 138. NOWINKA *ob.* Nowina. NOWINKARZ, - a, *m.*, nowiniarz; = *NOWINKONOŚ, - ia, *m.*, *idem*, ein Neuigkeitenträger. Nowinkarze giną. *Morszt.* 70. Ci nowinkonosiowie nowiny powiadaią trzy po trzy, uszy bolą na kogo napadną, nabaią i naplotą, co się im śniło. *Opal. sat.* 50. NOWINNY, - a, - e, od nowiny, Neuigkeiten =; Nowinne, - ego, *n.*, podarek za nowinę. *Cn. Th.*, Neuigkeitenlohn. - §. Nowinny, od nowiny, nowizny, łady, Neubruchs. Prawa do wielu nowinnych dziesięcin dla biſkupów, nie są tak mocne, iak się zdaią. *N. Pam.* 13, 72. - NOWIUCHNY, - a, - e, NOWIUCZKI, NOWIUSIEŃKI, NOWIUTEŃKI, NOWIUTKI, - a, - ie, *intensiv. adj.* nowy, ſehr neu, (funkel nagel neu), *nouellus. Cn. Th.*, *Sr.* 1. nowuśki; *Vd.* zielu nou, vuſs nou, kosedain, shiſtunou; *Rs.* новéнькій; *nuperrimus*, *Mącz.*, Dam ci dwie symfoniyki nowiuteńkie, iak z igły zdjęte. *Boh. Kom.* 1, 212. NOWIZNA *ob.* Nowina, rola. NOWO *adv.*, nowym sposobem, neu, auf eine neue Art, von neuen; *Bh.* wnowè, poznowu; *Sr.* 2. ſnowoti, na nowe, wot nowotki; *Vd.* na novo, na novush, do novega, snovizh (*ob.* znowu), nanovizh, is novega, od novish, spet, opet, drugish; *Bs.* iz noua, iſtanoviçe; *Sla.* opèt, iz nova; *Ec.* нóво, паки; *Rs* извнова, вновь (внóвь niedawno). *Nowo wprowadzić *Rs.* нововвести, нововодити. Jak ią uyrzy, to na nowo oszaleie. *Teatr* 53 *c*, 22, znowu, wieder von neuem; *de nouo*). - §. b) nowo, świeżo, niedawno temu, *Crn.* novèsh, vor kurzem, ohnlángſt, neulich. Nie zdołacie się oprzeć nieprzyiacielowi takiemu, iaki do was wtargnął tu *naynowiéy. *Przyb. Milt.* 114. NOWOCERKWIANY, - a, - e, nowowierny, einem neuen Glauben anhängend. Z naprawy schizmatyków nowocerkwianych Wileńſkich. *Birk. Exorb. C.* 3.

NOWOCHRZCZENIEC, NOWOKRZCZENIEC, - ńca, *m.*, (*Bh.* nowokŕtěnec, *Slo.* nowokŕſtěnec *neophytus*), ein Wiedertäufer; *Slo.* haban; *Crn.* prèkerſtnik, prekerſtenz; *Ross.* перекрестникъ, перекре тъ, перекрещенецъ; *Ec.* перекрѣщиванецъ. Nowokrzczeńcy przyganiaią krztowi, który się dziatkom małym usługuie, i przetoż sami drugi raz się nurzaią, a dziatek swych krzcić nie chcą. *Gil. Kat.* 335. Według nauki nowochrzczeńców chrzeſt dzieciom nie powinien bydź dawany przed wiekiem rozsądnym; a gdy przed tym wiekiem ieſt dany, powinien bydź powtórzony. *Wyr. G.* 140. (cf. Aryanin, Rakowianin, Socynianin; nurek). Nowochrzczeńcy sprzeciwiaią się panieńſtwu Panny Maryi. *W. Poſt. M.* 50. - §. *b) nowo ochrzczony, neu getauft. Jadźwingom nowochrzczeńcom, nowy miał bydź biſkup uſtawiony. *Stryik.* 291, *N. Pam.* 12, 339. - *w rodz. żeńſk.* *NOWOCHRZCZENKA, *Rs.* перекрѣщенка. NOWOCHRZCZEŃSKI, - a, - ie, wiedertäuferiſch. (*Slo.* nowokŕſtenſki *neophytus*). NOWOCHRZCZEŃSTWO, - a, *n.*, nauka nowochrzczeńſka, der Anabaptismus. Donatyści z Aryanami w nowochrzczeńſtwie się zgadzali. *Sk. Dz.* 417. NOWOCHRZCZONY, - a, - e, *neophytus. Cn. Th.*, neu getauft, neu bekehrt; nowonawrócony. *NOWOCINA, - y, *ż.*, nowotność, nowina niechwalebna, eine Neuheit, Neuerung. Widzisz ty, który się w nowocinach kochasz, że to zawsze tak bywało. *Pim. Kam.* 90. *NOWODNIOWIEC, - wca, *m.*, żyiący modnie, przerabiaiąc dzień na noc, a noc na dzień, n. p. Ci, którzy się trzymaią ſtarego kalendarza, maią wielkie naprzykrzenie, bo radziby spać, kiedy ci nowodniowcy ieżdżą. *Mon.* 711,525, *Nachttägler, die aus der Nacht Tag machen. NOWODWOR, - u, *m.*, ſtaroſtwo Nowodworſkie w Pow. Wałeckim. *Dyk. G.* 2, 228, *e.* Staroſtey im Neżdiſtricte, cf. Nowy Dwór. - NOWOGŁADKA, - *i*, *ż.*, miaſto Kozaków Grzebieńſkich w Wielkorządztwie Aſtrachańſkim, obtoczone wałami. *Dyk. G.* 2, 228, eine Stadt. NOWOGROD, - a, *m.*, - 1) Siewierſki; miaſto powiatowe w woiewództwie Czerniechowſkim. - 2) miaſto w ziemi Łomżyńſkiéy nad Narwą. - 3) miaſto w woiewództwie Bracławſkim. - 3) Nowogrod wielki, *Novogardia*, wielkie miaſto Moſk., ſtoleczne Wielkorządztwa tegoż imienia. - 5) Nowogrod niższy, Xſtwo i miaſto w Państwie Moſk. przy zbiegu Okki z Wolgą. *Dykc. G.* 2, 228, Namen verſchiedener Städte; cf. Stargard, Stary Grod, *ob. Frenzel Monim.* 2, 2419. Nowogrod z dawna Starodubem zowią. *Steb.* 2, 300. NOWOGRODEK, - dka, *m.*, *Neogardia*, dawne i znaczne miaſto Lit., woiew. tegoż imienia. *Dyk. G.* 2, 228. NOWOGRODZIANIN, - a. *m.*, obywatel Nowogrodzki. *Steb.* 163. - NOWOKSIĘŻYNY *plur.*, bankiet po nowéy mszy, *coena sacerdotii aditialis. Cn. Th.*, der Antrittsſchmaus eines Geiſtlichen nach der erſten Meſſe; Nowoksiężyny, uczta z okazyi prymicyi. *Mon.* 75, 59. - §. b) nowa maza, *Cn. Th.*, die erſte Meſſe eines neuen Prieſters. *NOWOKWITŁY, - a, - e, *Eccl.* новоцвѣтущій, *Gr.* νεοθαλής, *nuper virescens*, friſch blühend. NOWOLETNI, - ia, - ie, noworoczny, lub też w lecie nowy, neujährig; im Sommer neu, von dieſem Sommer friſch. Każ woły puścić na siewy, póki ieszcze zielony kłos, a nie każ ie do domu gnać, aż wszyſtko ono zboże *nowoletnie* wypasą. *Kosz. Lor.* 97. - *§. Nowoletnie sprawy i aurogatorſkie. *Vol. Leg.* 2, 1231. NOWOMIESIĘCZNY, - a, - e, n. p. Święcenie *nowomiesięcznych świąt. *Hrbſt. Odp. Q.*, *Rs.* новомѣсячный, t. i. na nowiu będący, naſtaiący, Neumonds-, Neulichts-. NOWOMIEYSKI, - a, - ie, od Nowego Miaſta, Neuſtädtiſch; *Bh.* nowoměſtký. *NOWOMIESTCZYK, - a, *m.*, *Neapolitanus. Mącz.*, ein Neuſtädter. NOWOMODNY, - a, - e, - ie *adv.*, neumodiſch; nowoświecki; *Bh.* nowoſwětſký, cf. ſtaroświecki). Nowomodne ſtroie. *Teatr* 30 *c*, 28. Nowomodni bardsiéy, niżeli roſtropni, ięzyka oyczyſtego nieprzyiaciele. *Monit.* 65, 80. NOWOMYSLNY, - a, - e, świeżo wymyślony, neu erdacht. W pismach kacerſkich nic nie naydziesz, iedno nowomyślne rozumienia pisma S. *Biał. Poſt.* 9. NOWONARODZONY, NOWORODNY, NOWOPOWITY, - a, - e, neu gebohren; *Rs.* новорождённый. Przed Bogiem nowonarodzonym Trzéy krolowie od wschodu ſtanęli z pokłonem. *Przyb. Luz.* 162. Dzieciąteczko noworodne. *Groch. W.* 365, *Bh.* zrozenatko. Noworodny syn boży, *ib.* 594. NOWONAWRÓCONY, - a, - e, *Vd.* novuprebernjen; *Ross.* новопросвѣщённый; nowochrzczony, nowowierny, neu bekehrt; - *hinc subſt.* NOWONAWRÓCEŃCY. *Leop.* 2 *Paral.* 30, 25. NOWOPOLE, - a, *n.*, miaſto w Krak. nad Pilicą. *Dyk. Geogr.* 2, 229, eine Stadt an der Pilize. NOWOPRZYBYŁY, - a, - e, neu angekommen; = NOWOPRZYCHODNY, - odnia, *m.*, ein neuer Ankömmling; *Rs.* новосѣлецъ, *f.* новосѣлка; *Crn.* novâs; *Vd.* novash, nou posednik; *Ec.* секрáтый, секратый, новый, недавнїй, новоприлучившїйся. NOWOROCZNY, - a, - e, od nowego roku, Neujahr-; Noworoczny ofiarowniczy chléb, *Vd.* prikład, kruhek. NOWORODEK, - dka, *m.*, nowo narodzony, nowo urodzony, ein Neugebohrner. Parki mknąc wątek żywotny, tak nóciły sobie: Czas znaczem, noworodku, ten drewnu co tobie, *modo nate. Zebr. Ow.* 202. - *Chym.*, ein neues Product, neu hervor gebrachter Körper; ein neues Erzeugniß. Te iſtoty, które przez rozebranie ciał wychodzą, dzielą się na wyiątki czyli iſtoty wyłączone, *educta*, i na noworodki czyli iſtoty nowozrodzone, *producta. Kruml. Chy.* 11. Noworodkami, *producta*, nazywaią się iſtoty przez rozbior ciał otrzymane, które nie znaydowały się w ciele takiemi, iakiemi się pokazuią po rozbiorze. *ib.* 12. NOWORODNY, - a, - e, nowonarodzony, neu gebohren; *Vd.* novorojen). Pod żłobem drożonym noworodne Cłoneczki położono w zimna niepogodne. *Miaſk. Ryt.* 21. NOWOROSŁY, - a, - e, neu gewachſen, friſch gewachſen. Na cudzym ogrodzie noworosłą wydeptał kapuſtę. *Zab.* 13, 69. Z uſt noworosłych dziatek chwała boska się mnoży. *Glicz. Wych. E* 7 *b*, nowonarodzonych, noworodnych). Noworosłe lata i niedſtały rozum dzieci. *ib. J.* 7 *b*, *ib. E* 6. *NOWORZYMSKI, - a, - ie, Neu Römiſch. *Zygr. Ep.* 15. NOWOŚĆ, - ści, *ż.*, *Sr.* 1. nowości; *Vd.* noulenje, ponoulenje, ponovitje, novina; *Rg.* novîna; *Rs.* новость, die Neuheit, Neuigkeit; *oppos.* ſtarość, dawność). Srzodkiem iść trzeba, między ślepym do ſtarych zwyczaiów przywiązaniem, a niebezpiecznym nowości chwytaniem. *Zab.* 14, 195. Żadnéy nowości w domu naszym nie pozwalam czynić. *Teatr*

19, 5. NOWOSIEDLEC, - dlca, *m.*, świeżo osiadły, ein neuer Coloniſt, der noch nicht lange wo anſäſſig iſt; *Bh.* nowousadły. *Vd.* novazh, nou posednik; *Crn.* novàz; *Rs.* новоземецъ, *f.* новоземка. Prawa umówione nowosiedlcom daie. *Fabl. Tel.* 176. Opatrowali znacznym nakładem swoich nowosiedlców w nadzieię przyszłych korzyści. *Xiądz.* 43. NOWOSIEDLINY, *G.* nowosiedlin, *plur.*, nowa osiadłość, nowa osada, eine neue Colonie, neue Wohnſitze. Strzeżcie się, by nowosiedliny Przeszłych sąsiadow sztuki, nie przyszły do prędkiéy ruiny. *Fabl. Tel.* 188. - §. przeniesienie się do nowego siedliska, Einzug in einen neuen Wohnort. Te ci przeſtrogi na nowosiedliny Śle Eraſt wierny, życząc, byś godziny Szczęśliwe miała z panem w twoim sercu, Coś z nim na ślubnym ſtanęła kobiercu. *Mon.* 73, 116, *ib.* 75, 590. - §. b) uczta, którą czyni nowy mieszkaniec. *Włod.*, τα ἐγκαινια, τα καταινεια. *Cn. Th.*, Einzugsſchmaus bey Beziehung eines neuen Wohnorts. NOWOSIEDLINNY, - a, - e, *Rs.* новонаселенный, neu beſeſſen, neu bewohnt. - *fig.* Tak każe i zwyczaiu i wdzięczności obowiązek, ażeby piérwszy głos z tego tu mieysca nowosiedlinnego, na którym mię W. K. M. osadziła, zaczynał się od podziękowania. *Swad.* 1, 246. NOWOSIOŁKI, - łek, *plur.*, miaſto w ziemi Chełmſkiéy z Stwem. Tegoż imienia ieſt królewszczyzna w powiecie Latyczewſkim; także ſtaroſtwo w pow. Nowogrodzkim. *Dyk. G.* 2, 229, cf. siele, sioło, Name verſchiedener Städte. *NOWOŚWIECKI, - a, - ie, *Bh.* nowoświétký, nowomodny (*oppos.* ſtaroświecki), neumodiſch. *Mon.* 75, 595. Alsmodzka, nowoświecka suknia. *Ern.* 37. NOWOTA, - y, ż., *Bh.* nowota, nowego co, nowa rzecz; n. p. Atoli osładzała przykre te nowoty radość. *Nar. Tac.* 3, 32, Neuheit, Neuerung; *ob.* nowość. NOWOTANIEC, - ńca, *m.*, miaſto w woiewództwie Ruſkim pod panow. Auſtr. *Dyk. G.* 2, 229, Name einer Stadt. - z NOWOTKU, na NOWOTKU, za NOWOTKU *adv.*, z początku, im Anfange. Garniec, gdy czego weń za nowotku naleiesz, onym iuż aż do szczątku pachnąć będzie. *Kosz. Lor.* 1, cf. ſkorupa). Obrał sobie Stefan Jana Zamoyſkiego, któryby go, zwłaszcza na nowotku, w wielu rzeczach oſtrzegał. *Bielſk. Kr.* 675, *Gwag.* 159, na nowotku. *J. Kchan. Dz.* 190. Obroty te niebieſkie idą od wschodu do zachodu, i z nowotku do wschodu. *Lat. Kom. C b*, *Biel. Hſt.* 266, znowu, na nowo, zaś, wieder, von neuem. NOWOTNIK, - a, *m.*, człowiek nowe rzeczy lubiący, wynayduiący, ein Neuling, ein Neuerer, *Sr.* 1. nowotnik; *w rodz. żeńſk.* NOWOTNICA, - y, ż., NOWOTNICZKA, - i, ż., *zdrb.*, *ob.* nowak, nowicyusz. *NOWOTNINA, - y, ż., nowość, nowota nowego co, eine Neuerung, etwas Neues. Nie miłość nabożeńſtwa do zborów Ruś zaciągała, ale nowotniny widoki, organy, krzekotki, wygania-nia Judasza. *Smotr. El.* 39. Jak ieſt rzecz głupia, pytać o nowotninie praw Polſkich, tak ieſt rzecz głupia pytać Rusi o nowotninie praw ich duchownych. *Obr.* 62. NOWOTNY, *NOWOCIEN, - tna, - tne, *Boh.* nowotný; *Sor.* 1. nowotné; *Esn.* novçat); niedawny, nieſtary, nowego rodzaiu, świeży, neu, nicht alt, von neuer Art, friſch. Stary żołnierz, w rycerſkiéy nienowocien szkole. *Kch w.* 208. - *Subſtant.* Nowotny, ieszcze niećwiczony uczeń, *tyro. Mącz.*, nowotnik, nowak, nowicyusz, fryc (*opp.* bywalec, bieglec, ćwik), ein Neuling, ein Anfänger. - §. *b) Biſkup nie ma bydź nowotny. *W.* 1 *Tim.* 3, 6, 1 *Leop. ib.*, t. i. nowości się chwytaiący, ein Neuling, Luth., neuerungsſüchtig. - §. *c) Jan Długosz, Matyasz Miechowita, i insi nowotnieysi pisarze. *Krom.* 5, t. i. nowsi, neuere Schriftſteller. NOWOTWORNY, - a, - e, - ie *adv.*, nowego sposobu czyli rodzaiu, nowomodny, neumodiſch, nach neuer Art. *Blonde* wprawdzie pisarz nowotwornieyszy, ale dzieiów ſtarych wyszperacz pilny. *Krom.* 8. (*Ec.* новотворити, дѣлать что вновь). NOWOUK, - a, *m.*, nowak, nowotnik, nowicyusz, nowy w czym (cf. fryc); *Sr.* 1. nowotuik, ўiihutjenez. Hetman ten ćwiczył nowouki woienne. 1 *Leop.* 4 *Reg.* 25, 19, młokoſki. 3 *Leop.*). NOWOWIERNICTWO, - a, *n.*, nowotna wiara, ein neuer Glaube, neue Lehre. Porzuciwszy nowowiernictwo, idź za tą wiarą, którą ſtarowieczność utwierdza. *Psalm.* 20. NOWOWIERNIK, - a, *m.*, NOWOWIERCA, - y, *m.*, NOWOWIAREK, - rka, - *m.*, *Bh.* nowowérce, *f.* nowowérkyně; *Rg.* novovjernik, novovjèraz; *Rs.* нововерецъ, *f.* нововерка; nowéy się wiary chwytaiący, ein Neugläubler, der einer neuen Lehre anhängt, ein Ketzer. Ci niewiernicy abo nowowiernicy nasi dzisieysi. *W. Poſt. W.* 12, *Skarg. Kaz.* 228. Nauki téy o świętych i umarłych, niechcą nam pozwolić nowowiernicy. *Hrbſt. Nauk. M b.* Wszyſtkie one nowowiarki pobrał. *Birk. Kaw. C* 2. Zliczył Salomon wszyſtkie nowowierce, którzy byli w ziemi Izraelſkiéy. *Leop.* 1 *Paralip.* 2, 17, cudzoziemce. *Bibl. Gd.*). NOWOWIERNY, - a, - e, *Vd.* novoveren; *Rs.* нововерный; *bono sensu* świeżo do wiary prawéy nawrócony. *Cn. Th.*, neu bekehrt. Z ust nowowiernych brzmiał głos Pańſkiéy chwały, *Groch. W.* 309. - §. b) *infami sensu*, *ob.* Nowowiernik, kacerz, neugläubiſch; nowym rzeczom lub wierze przeciwnym wierzący. *Włod.* NOWOZACIĄGŁY, NOWOZACIĘŻNY, - a, - e, nowo zaciągniony do woyſka, nowo zwerbowany, neu geworben; *Ec.* новобранный, новоизбранный. NOWOZACIĄŻNIK, - a, *m.*, ein Neugeworbner, ein Recrute. NOWOZAKONNY, - a, - e, zakonu nowego, podług nowego zakonu, *Bh.* nowozakonny, nowozakonſký; *Rs.* новозавѣтный. Starozakonnéy i nowozakonnéy cerkwi różność. *Smotr. Lam.* 3, *Mon.* 75, 515. (*Rs.* новозакóнïе nowe prawodawſtwo). NOWOZAMĘŻNA, - éy, ż., kobieta, która nowo za mąż poszła, eine Neuverheirathete, eine junge Frau; *Rg.* nevjèſta (cf. niewiaſta), ſkorodovedèna; *Vd.* novovdana, novuomoshena. NOWOŻENIA, - i, *m.*, NOWOŻENIEC, - ńca, *m.*, NOWOŻENI, - iego, *m.*, pan młody, świeżo żonaty, ein neuer Ehemann, ein Neuvermählter; *Sr.* 2. nawoјóna; *Sr.* 1. nawoјena, nowoјenité; *Vd.* novuoshenjen; *Sla.* mladaxenja; *Rs. et Eccl.* новожéня, новобрачный. *Neogamus*, nowy małżonek, nowożenia. *Mącz.* Czy mogą swatowie zmęcić się, póki z niemi nowożenia? Przyydą dni, gdy od nich odięt będzie nowożenia, a tedy pościć będą. *Budn. Matth.* 9, 15, oblubieniec. *Bibl. Gd.*). Ucichł głos radości, i głos wesela, głos *nowożenie i głos oblubienicy. 1 *Leop. Jer.* 33, 10, głos oblubieńca i głos oblubienicy. 3 *Leop.*). Jako nowożenia wychodzi z łożnicy swoiéy. *Budn. Ps.* 19, 5. Co do nowożeńca, wiesz, że to ieſt człowiek rzadki. *Węg. Mar.* 3, 25. Za młodą panią z domu oyca iéy przynoszono pochodnią do nowożeniego.

Ezop. 132. Goduiące na weselu pobił, nowożeniego poimał i z żoną. *Biel. Sw.* 204. - *Plur.* Nowożenie, nowożeńcy, : państwo młode, neue Eheleute, neues Ehepaar. Wszyscy nowożeńcy wolni będą od podatku przez dwa lata. *Pam.* 84, 108. Z tych nowożeniów urodził się wielki Achilles, *Biel. Hst.* 22. Kiedy weselne gody odprawuią, Nowożenie foremne tańce swe sprawuią. *Pasz. Dz.* 118. Na weselach nowożeńcom oddaią upominki. *Psalmod.* 52. Napadli na godowników, wszystkich wycięli, a żony ich z nowożeńcami w niewolą pobrali. *Nar. Hst.* 5, 199. NOWOŻEŃSKI, - a, - ie, neu vermählt; neue Vermählung, neu Vermählte betreffend. Nowożeński, abo żeński, weselny, swadziebny, *gamites, gemma candida, manus inter se complexas exhibens, omen aptum nuptiis, ut ethnici superstitiose opinabantur. Cn. Th., Mon.* 75, 595. - *NOWOŻYDOWIN, - a, *m., W. Act.* 6, 5, nowo do wiary żydowskiey w starym zakonie nawrócony, ein zum Judenthum neu Bekehrter. Krążycie morze i ziemię, abyście iednego nowożydowina uczynili. *Sekl. Matth.* 23. NOWSZOŚĆ, - ści, ż., *Nar. Hst.* 3, 38, *comparat. substant.* Nowość, wyższy stopień nowości, die Neuerheit, od *compar. adj.* Nowszy.

NOWY, *NOW, - a, - e, *Bh.* nowý; *Slo.* nowí, nowý; *Sr.* 1. nowy, nowé, nowotné; *Vd.* novu, nou, ponoulen; *Crn.* nov; *Rg.* novi, nova, novo, skórni, sadagni (cf. skory); *Bs.* nov, nova, novo; *Cro.* nov (novi, : świeży), szkodoben (cf. skoro, doba); *Hg.* új; *Rs.* новъ; *Ital.* nuovo, *Lat.* nouus, *Gall.* neuf, nouveau, *Angl.* new, *Frl.* nua, *Jndic.* nava, *Pers.* nau, *Gr. veos*, *Ger.* neu. (cf. *Hbr.* חדש haah *pulcrum fuit, decorum fuit*); (*opp.* stary, dawny). a) nowy, niedawno będący, niedawno nastały, neu, nicht alt. Lepszy stary sługa, abo pan, z dziesięcią wad znaiomych, niż nowy z iedną taiemną. *Cn. Ad.* 453, *Rys. Ad.* 35. Nigdy nowa przyiaźń nie wyrówna starey. *Pot. Arg.* 149. Wszystko nowe rzeczy nam się podobaią, nowe sposoby, nowe *ordynki w Rzpltey sobie stanowiemy, a stare psuiemy. *Bielsk.* 609. - Co nowe to nowe. *Alb. n. W.* 12. Nowsze zawsze lepsze. *Rys. Ad.* 40. Nowa miotła lepiey zmiata, *Slo.* nowá metla dobre mete, *Cro.* nova metla dobro pomeche, *Rg.* nova mètla dòbro meté. Nowe rzeczy przyiemnieysze, chociaż pod czas są podleysze. *Cn. Ad.* 741. Nowe sitko na nowym kołku wieszaią. *Rys. Ad.* 43; *Slo.* nowí kłobuk na klín zaweſugu; Póty wisi na kołku, póki nowe sitko. *Pot. Arg.* 147, póki nowe, póty go szanuią). Zawsze się ludzie nowey rzeczy dziwuią, póki się co nowszego nie nagodzi. *Ezop.* 126. Lepsza suknia nowa, niż stara, a ryba świeża, niż zmarła. *Sak. Kal. B 2 b.* Złoto tak nowe dobre, iak i stare, w iednakiey cenie idzie. *ib. B 2 b.* (*Russ.* Jak zoloto lipszeie staroie, niż nowoie, tak i wera lipszaia staraia, niż nowaia. *Sak. Kal. B.* 1.). - Jndya, nowy świat. *Biał. Pst.* 247, *Boter* 260, t. i. niedawno odkryty, die neue Welt. List ten osobliwsze ma w sobie wiadomości, iakoby z nowego świata pisany. *Warg. Radz. praef.* Dochodzili nowych ludzi, zjeżdzili morza. 1 *Leop. L. H.* 1, dochodzili nieznaiomych. 3 *Leop.*). - *Nowy świat*, ulica w Warszawie, eine Straße in Warschau. - *Nowa Ziemia*, wyspa na morzu lodowatym w Syberyi. *Dyk. G.* 2, 227. *Nowa Gora*, m. w Krak. *ib.* Nowa Wieś lub Jglo, Jglovia, m. w Spiskim. *ib. Nowe*, miasto i powiat w woiew. Pomorsk., Neuenburg. *ib. Nowe Miasto* abo *Korczyn*, w Sandomierskim; *Nowe Miasto*, m. w ziemi Rawskiey; - *Nowe Miasto*, Neustadt, m. w woiew. Poznańskim; - b) m. powiatowe w ziemi Zakroczymskiey; - c) miasto i powiat w woiew. Chełmińskim, Neumark. *ib. Nowy dwor*, m. w woiew. Nowogrodzk. - b) m. w woiew. Trockim. *Dyk. G.* 229. *Nowy targ*, m. w woiew. Krak. *ib.*, cf. *Crn.* Tershiah, Neumarktel). - §. b) nowy, nigdy nie były, niedoświadczony, nieznany, nie gewesen, neu. Nowa dań, nowy podatek *Vd.* noviza); *Sr.* 1. nowy penez, : pieniądz, pieniążek, Pfennig). Wygnanie mi nie nowe, wprawiłem się w biedy. *Bardz. Tr.* 254. Niepomyślności znam, i mnie nie nowe. *Teatr* 44 *b*, 24. Nic niemasz pod słońcem nowego, ani rzec można, oto to iest nowe. *Leop. Eccles.* 1, 10. Nie nowego na świecie. *Cn. Ad.* 550. Cokolwiek mówimy, było mówiono, cokolwiek piszemy, było pisano, cokolwiek działamy, inni iuż to działali, zgoła niemasz nic nowego pod słońcem. *Kras. Pod.* 2, 36. Zawsze co nowego, rzadko co dobrego. *Ern.* 40, *Slo. Prov.* nowim právom staré sa kaji nowém prawem stare się psuie). Nowego co rozpoczynam *Ec.* новшествую, новое что издаю, *Gr.* νεωτερίζω *res nouas molior.* Robić co nowego *Ec.* новосодѣлати. - Zasiędą oni te mieysca, które zasieść ich przodkom nie nowa. *J. Kchan. Dz.* 160, *scil.* rzecz, : nie nowina, nichts Neues. Miło słyszeć co nowego. *Cn. Ad.* 742. Chciéy mi co nowego powiedzieć. *Teatr* 34, 21. Pytał go, ieśliby co słyszał nowego? powiedział, że nic. *Erazięz. J.* 7. To niemasz nic nowego? *Teatr* 54, 49. Cóż ten nasz nieprzyiaciel zamyśla nowego? co knuie? *Bard. Tr.* 19. - §. c) nowy, na nowo nastaiący, rozpoczynaiący, von neuem anhebend, neu. Nowy rok. *Zabł. Z. S.* 23, Neujahr, das neue Jahr; nowe lato, *Vd.* novu letu; *Cro.* novo leto; *Sla.* mlado litto; *Ec.* новый годъ, новолѣ́тіе. Biegaią dziatki po nowym lecie, i przyiaciele daią sobie nowe lato, a zwłaszcza panowie sługom, winszuiąc sobie na nowy rok wszego dobra. *Hrbst. Nau. N.* 5, cf. kolęda, cf. panna gwiazdka, Neujahrsgeschenk. Już tu chodzić nie będę, Ani po nowe lato, ani po kolędę. *Groch. W.* 428. Dwor iego nową a nową krwią zawzdy się polewa. *Gor. Sen.* 546, coraz to świeżą). Nowa kasza, kasza z żyta niedoźrzałego. *X. Kam.*, Grütze von unreifem Roggen. - *Nowe*, *scil.* zboże abo zniwo, neu Getreide, Neubrot; *Ec.* новоплóдіе. U mnie zawsdy do nowego Dostanie zboża każdego. *M. Kchan* 305. Ma swego do nowego. *Rys. Ad.* 39, *Cn. Ad.* 479, nie żebrze u nikogo chleba). Ma on odzież i cały rok do nowego chleba. *Pot. Jow.* 16. Chłop na nowe buczno każe, sporo piie. *Cn. Ad.* 62, cf. na przednowku). - §. Nowy, niedoświadczony w czym, obcy, niećwik, niebiegły, dzisieyszy, zielony. nie wie gdzie kozy gnano, gdzie dzwonią, fryc, nowak, nowouk, n. p. Nie iest on tak nowy, aby uwiedziony pozorem, przestał być poczciwym. *Teatr* 10, 31. Ach iak Wc Panna nowa na tym świecie, tego nie wiedzieć, co te słowo zaręczyny znaczy? *ib.* 10, 56. - §. Nowy człowiek, nowak, *nouus homo*, (*oppos.* Pan z panów), einer von niedriger Geburt, der ſich empor geſchwungen hat. Przodkowie nasi na dostoieństwa ludzie starożytne sadzali, a nigdy to nie było, iżby *nowe ludzie*

nad

nad *ſtarożytne* przekładać mieli. Niechay nie będzie ciężko ludziom *nowym* czekać, aż się w domach ich cnota wkorzeni i rozkorzeni; miło to będzie potomkom ich, gdy ich do doſtoieńſtw *nowi* ludzie uprzedzać nie będą. *Gorn. Dz.* 104. *Pilch. Sall.* 125.

Pochodz. *odnawiać*, *odnowić*; *ponawiać*, *ponowić*, *poodnawiać*; *przednowek*; *wznawiać*, *wznowić*.

NÓŻ, *G.* noża, *m.*, *Boh.* nůž, *G.* noże; *Slo.* nôj, nůž, nožíček; *Sr.* 1. noż, nowż; *Sr.* 2. noż, nożik; *Crn. et Vd.* nosh, noshizh; *Cro.* nes, nosicz; *Dl.* noox; *Rg.* nôx, noxich; *Bs.* nósg, nosgicch; *Sla.* nóx; *Rs.* нóжb; narzędzie od kraiania, das Meſſer. Nóż ſpiczaſty, proſty, ſkrzywiony; wypuklego oſtrza. *Czerw. Narz.* 25-30. Nóż kieszonkowy, cf. cygan, kosik, *Bh.* jawérak, kubla, kublička; *Crn.* popkarza, shkerbz; *Vd.* ſklepomnik, ſkerbez, sgenjenik, sjennjenik, britelzą, popkarza; *Cro.* kosztura. Nóż ogrodniczy, *Bh.* kleſák, kleſtak; *Crn.* fovzhék. Nóż bednarſki, *Crn.* makèza, *Vd.* obroshnjak, *Cro.* obruchnyak, maklicza (cf. obręcz). Nóż ſtołowy, *Vd.* ſtenjenik. Nóż garbarſki, *Crn.* ſtergòn. Nóż winniczny, *Vd.* vinjak, kriu nosh, koszér, kemszè vinograd rese. *Rs.* кocàpь wielki nóż do szczepania drzewek. - Naukać bez obyczaiów ieſt iakoby nóż bez okładzin, który sowią *brzeszczot*; a przeto iako do noża trzeba okładzin, tak do nauki obyczaiów, *Glicz. Wych. L* 7 *b.* Nóż z grabką *ob.* sztuciec; *Crn.* noshnèk). Kto igra z nożem, pewnie się porzeże. *Pot. Jow.* 196. Sam się swoim nożem zarznął. *Rys. Ad.* 613. (cf. bicz; cf. dołek). Kto ma nóż umyty, temu trzeba z drogi uſtąpić. *Rys. Ad.* 33. Od ſtworzenia świata, tkwi nóż w połciu, z którego do tych dob żaden iesszcze nie ukroił. *Rys. Ad.* 52, może alluzya do księżyca, mianowicie kiedy w piérwszéy kwadrze). Jakby mu nóż w serce wraził. *Rys. Ad.* 20. On mię tam, iak podszywał, iako brał na noże! *Pot. Arg.* 701. cf. brzytwa).

Pochodz. *Nożenki*, *nożny*, *nożowaty*, *nożownik*, *nożyk*, *nożyſko*, *nożyce*, *nożyczki*.

NOŻA, - y, *ż.*, Chrabąszcz, co się w końſkim łaynie mnoży, Zdycha zaraz, ieżeli włożysz go do noży. *Pot. Pocz.* 704.? cf. nożenki, nożny.

NOZDRZE, - a, *n.*; *plur.* NOZDRZA, *G.* nozdrzy, *Rg.* nòzdra, nozdarve, nozdarva; *Bs.* nozdrrine; *Cro.* nozderve, nosznicze, nosznicza; *Sla.* nosdêrva; *Crn.* nosnize; *Vd.* nosnize, votvize, nosne luknje; *Rs. et Fc.* нóздри, нoздря cf. *etymol.* nos *et* dziura, *Ross.* нoздревàтый gąbkowaty, dziurkowaty). *Sr.* 1 нoвoвey bierzę, *in iumentis* krępę cf. chrapać); *Boh.* chřipě; *Slo* chřipa): die Naſenlöcher. Nos wzdłuż przegradza się chrząſtką na dwa nozdrza. *Zool.* 51. Innych rzeczy po dwoygu dało człowieku przyrodzenie: dwie oczy, *dwie uszy, *dwie nozdrze; a ięzyk iedno ieden. *Eraz. Jęz. C b.* Da wam Pan mięsa, byście iedli, aż wam polezie przez nozdrza wasze, aż wam obmierznie. *Leop. Numer.* 2, 20. Gdyby kto czwarty raz niewinnego spotwarzył, tedy mu nozdrza rozerznione bydź maią. *Stat. Lit.* 223. Melamp ma w nozdrzach znaiomość zwierzęcéy tropy. *Banial. A* 3 *b.* węchem goni). - §. na szkutach nozdrze zowią się rówki w wręgach, ze spodu porobione, przez które woda z całego ſtatku sączy się do zyzy. *Mag. Mſk.*. NOZDRZYK *ob.* Komonica.

NÓŻECZKA, - i, *ż.*, **NÓŻĄTKO**, - a, *n.*; *plur.* NOŻĘTA, **NÓŻĄTKA**, *dem. nom.* noga, nóżka, Füßchen Nożeczki śliczne. *Groch. W.* 365. Nożęta iey ſkakać po kwiatkach zwyczayne. *Przyb. Ab.* 82. Jey malutkie nożęta. *Teatr* 54, 18. Jam ci nożeczki i ſtopki proſtował. *Paſt. F.* 196.

NOŻENKI, - ek *plur.*; *demin. Nom.* Nożny, (cf. *noża) pochwa na noż, abo nożyczki, pokrowiec od noża, od nożyczek, die Meſſerſcheide, Scheerenſcheide; *Bh.* nożnice; *Rg.* noxniciza; *Sr.* nożnicíki. Nożenka, pochwy, *Volk.* 1046. Noża cudzego nie kładź w swoie nożenki. *Dzwon. Stat. A* 3, *Ząbk. Mt.* 297. Nożenki z inſtrumentami puszkarſkiemi. *Aqu. Mſk.*, futerał.

NÓŻKA, - i, *ż.*, *dem. nom.* noga; *Boh.* nożička, nožka; *Sr.* 1 *et* 2. nożka; *Crn.* noshiza; *Cro.* noslcza; *Rg.* noxizza; *Ross.* нóжка, нoжéнька, нoжечка; ein kleiner Fuß, ein Füßchen. Wzroſt piękny, chód poważny, nóżka iak u łani. *Teatr* 51, 13. Do nożek upadam. *ib.* 10 *b*, 35, cf. ſtopki całuię). Na ciepłe nożki, *ob.* ciepły; *Prov. Slo.* ma tèple nohi *bene illi omnia succedunt.* Nożka Pan, *dicto hoc perſtringitur fuga timidi vel cauti. Cn. Ad.* 744. Baranie nożki dla psów. *Teatr* 19, *b*, 28. Dwie *nożce (*dualis*, z nożki). *Budn. Ex.* 26, 17. - b) nożki u owocu, u gruszek, śliwek *Tr.*, = ogonki, szypułki, die Stiele am Obſte. - c) nożki, gatunek gołębi na wysokich nogach *Tr.*, eine Art Tauben mit hohen Füßen. NÓŻKOWY, - a, - e, Füßchen=, Fuß=, von Füßen. Rysiego błamu przedniego, tak nożkowego, iako i ślamowego - *Geſt. Gor.* 78. NÓŻNY, - a, - e, do nogi należący, Fuß=; *Boh.* nožnj; *Crn.* nòshne; *Sla.* noxni; *Cro.* nosni; *Ross.* нoжный. Od wierzchu głowy aż do ſtopy nożney. *W. Poſt. W.* 3, 113. Proch nożny, co nim wiatr miece, gdzie i iak raczy. *Ryb. Ps.* 1. Palce nożne. *Sk. Dz.* 140, die Zehen. Pedogra, to ieſt nożna *dna. *Cresc.* 163. Dna nożna i ręczna. *Sienn.* 107. Od męża pięści i policzki, nożne ſtosy wytrwać musiała. *Sk. Zyw.* 1, 301. Stopy nożne. *Otw. Ow.* 209. *Artill.* Moździerze nożne, nie maiące ani czopów, ani łoża; ale tylko przylaną do dna metalową nogę, czyli podſtawek, na którym ſtoią. *Jak. Art.* 2, 24.

NOŻNY, *G.* nożen *plur.*; *dem.* Nożenki, cf. noża); *Bh.* nożnice; *Sr.* 2. nowżne; *Sr.* 1. nożny, nożné, nożnicíki; *Crn.* noshnèza, noshniza; *Vd.* noshenza, noshenze, noshniza, pokrou; *Cro.* nosnicza, nosnicze, nosnichicze; *Rg.* noxniza, noxniciza; *Bs.* nosgeniça; *Ross.* нóжны; *Ecc.* нóжница, вo чтo нoжb влагаемыя, нoжевлагáлище. pochwa, osebliwie na noż, die Scheide, Meſſerſcheide. O miecsu Pański! dokądże się nie uspokoisz? wroć się do nożen swoich, *Radz. Jer.* 47, 6, do pochew twoich. *Bibl. Gd.*). Rozum w nożnach, a radę w rękach, nie w głowie chowaią nasi posłowie. *Orzech. Qu.* 44. NOŻOWATY, - a, - o, - o *adv.*, nożowi podobny, *cultratus Cn. Th.*, wie ein Meſſer, einem Meſſer ähnlich. NOŻOWNICTWO, - a, *n.*, *Tr.* das Meſſerſchmidshandwerk. NOŻOWNIK, - a, *m.*, *Bh.* nożíř; *Slo.* nožiár; *Sr.* 1. nożnik, nożi kowar; *Crn.* noshár; *Vd.* noshni kovash, noshar; *Cro.* nosár; *Rg.* noxár; *Sla.* noxár; *Bs.* nosgjar; *Rs.*нoжéвникb, нoжевщикb. rzemieślnik od nożów, der Meſſerſchmid, *cultrarius faber Mącz.*, *Cn. Syn.* 252, *Volck.* 513. Tokarze, powroźnicy, nożownicy etc. *Vol. Leg.* 3, 592. NOŻOWNICZY, - a, - e, od nożownika, Meſſerſchmids=. Warsztat nożo-

wniczy, *Slo.* nożáren', nożárn'a, nożárna. NOŻOWY, - a, - e, od noża, Meſſer-. *Rg.* noxni; *Vd.* noshni; *Rs.* ножéвый (cf. *Rs.* ножевщина, ſ klotnia, zatargi, spór). Nożowy brzusiec, oſtrze wypukłe; lecz i tylec nożowy można nazwać brzuścem, ſkoro on wypukły. Nożowy tylec czyli grzbiet, *Vd.* noshni herbet, telabez, telab (cf. tołub). Nożowa główna, *Vd.* noshna klinga, noshna plosniza, noshna trepka. Nożowy trzonek, *Vd.* noshi rug, helze. Nożowy sztuciec, *Vd.* noshenze. - NOŻYCE, *G.* nożyc *plur.*; NOŻYCZKI, *G.* Nożyczek, *nożyczków. *plur. dem.*; *Bh.* nożice, nůžky, nuzticky; *Slo.* nożnice; *Sr.* 2. nożiże, nowżniże; *Sr.* 1. nożicje, nożiciki; *Crn.* shkarje, makaze; *Vd.* shkarje, shkarjize; *Cro.* ſkarje; *Dl.* ſkara; *Sla.* shkare, makaze; *Rg.* nóxize, noxicize; *Bs.* nosgiçe, nosgicice; *Rs.* ножницы, ноженки. die Scheere. Co dziś zowiemy *nożyczki*, że są iakoby z dwóch *nożyczków* złożone; kto wie, czyli ich potym nie nazwą *ſtrzyżykami*, że *ſtrzygą*, albo *krawaczkami*, że kraią? *Klesz. Zdan.* 37. Proſtych nożyczek używaią cyrulicy nayczęściey do plaſtrów wyrzynania; krzywych do ſkóry i ran po wierzchnich przecinania; wypukłych do obcinania brzegów ran twardnieiących. *Czerw. Nar.* 4. - Smierć wszyſtko *nożycą (*singularis*) przyſtrzyga. *Pot. Pocz.* 694. Matka wziąwszy nożyczki sama córce warkocze i głowę oſtrzygła. *Sk. Zyw.* 1, 178. - *Prov.* uderzyć w ſtół, aż się nożyce odezwą, *Teatr* 7, 15. cf. sam się ozwie niepytany, gdy kto słyszy swe przygany; Kiedy w ſtół uderzy krawiec, nożyc szukaiąc, ozwą się nożyce. *Opal. Sat.*. Stóy piórko, by kto mych słów nie wracał na nice, Abo się nie ozwały na ſtole nożyce? *Nar. Dz.* 3, 115. - Nożyczki do świec ſ, szczypce Lichtputze, Ucieradło *vocat Wuiek, sed commune multis et abiectum vocabulum eſt. Cn. Th.* - b) Rak i skorpion, prócz innych nóg, maią przednie nogi, zwane *nożyce*. *Zool.* 59. Krebsſcheeren, Scorpionsſcheeren; *Bh.* klepety; *Sr.* 1. rakowe nożicze; *Cro.* schipálke; *Rs.* клешни cf. kleszcze). NOŻYK, - a, *m.*, *dem. nom.* Nóż; *Bh.* nožik, nožiček; *Slo.* nožiček; *Sr.* 1. nožik; *Sr.* 2. nowžik; *Vd.* noshei, noshiz; *Cro.* nosicz; *Rg.* noxich; *Sla.* nóxich, nóxcis; *Bs.* nosgicch; *Rs.* ножикъ, ножичекъ; ein kleines Meſſer, Meſſerchen. *Czerw. Narz.* 33. Nożyk płsarſki do piorek, ſkrypturalik, temporalik *Cn. Th.*, *ob.* scyzoryk Federmeſſer. - *§. Konie pod *nożykami*, wszyscy i woźnicy J hayducy śrebrowi. *Opal. sat.* 26 ? NOŻYNA, - y, *ż.*, biedny nóż, niewiele wart, ein elendes miſerables Meſſer; *Bs.* nosgina, veliki nosg, kuſtura; *Rg.* noxina, veliki nox. - 2, nożyna, biedna noża, ein armer elender Fuß; *Rg.* noxina. 1. NOŻYSKO, - a, *n.*, *z przyganą*, nóż niezgrabny ladaco, ein ungeſchlachtes ungeſchicktes ſchlechtes Meſſer; *Ross.* ножище. 2. NOŻYSKO, - a, *m.*, noga duża niezgrabna, ein groſſer ungeſchickter Fuß; *Bh.* nožiſko; *Rs.* ножища.

N U.

NU! NUŻ! NUŻE! NUŻEŻ! *interj.*, *cf.* No! *Bh.* nu, nuže, hůž! *Slo.* no, noſa, noże; *Sr.* 2. no! *Sr.* 1. no, no ſchak; (cf. *Sr.* 1. na, no, *Lat.* nunc, *ob.* ninie); *Crn.* no, nu, dedar! *Vd.* nù, no, ushé, nu tai, nub ersnu; (cf. *Vd.* inu, nu, jenu, ter, tar, ſ i); *Cro.* nù, nuda, de, dejda, de dar (cf. dziać); *Dl.* nú, nó; *Hg.* nosza! *Sla.* nù, nudèr; *Bs.* nu, daj; *Rg.* nù, dà; *Rs.* ну, нуже! - *Expitando* działay, daley! nu! nun weiter! fort! auf! Wohlan! Rzekli: nu! zbuduiemy sobie wieżę. *Budn. Genes.* 11, 4. nużeż zbuduymy sobie. *Bibl. Gd.).* Nu! w imię boże. *Rys. Ad.* 41. Nuż zabieżmy temu! *Bud. Exod.* 1, 10 *not.* „właśniey, podźmy". Człowiek biedzi się z tobą iak z nieukiem, a nuże! poydźże! *Teatr.* 16 *b*, 23. Nużeśmy chrześciąnie, serdecznie się raduymy. *Bieś. Kat.* 21, *agedum*). Kiedy z cudzego, tedy nu nu; a kiedy z swego, tedy nie nie. *Rys. Ad.* 31. cf. z cudzego się szeroko kraie). Nuż Bracia, czas pieśnią smutną Wspomnieć Pańską śmierć okrutną. *Groch. W.* 170. A nuże zaraz gaday, bo cię rozsiekamy. *Teatr.* 36 *b*, 105. Dzień noc, słota, szaruga, czy marznie, czy pali, Skoro pan powie: nuże! nogi za pas, daley! *Zabł. Amf.* 12. Komu miła oyczyzna, niech się ma do broni, Nuże młodzi rycerſka, wsiądź na dzielne konie. *Zab.* 8, 353, *Kossak.* Daley Kumie! nuże daley! *Teatr* 35 *c*, 42. Nuże! nie baw' mię daley, włoż w ucho życzliwe Co masz na myśli! *Hor. Poez.* 1, 124, *Nar.* Rad to słyszę; nu daléy! *Hrbſt. Nauk. G*, 5. O czymże się zamyślasz? nuże panie młody! *Zabł. Z. S.* 12. Nuż go, nuż weń! dobrześ go, *perge in eum! Cn. Th.* Nu nu, poimaycie go. *Baz. Hſt.* 62. - Nu ieno, nuż iedno, ſ nuże! wohlan. Nu ieno wnidźmy w odpowiedź tego. *Lach. Kaz.* 2, 2. - 2. Nuż! ſ oto natychmiaſt! ſchau! und ſogleich! Pan Jędrzey przypomniawszy Zorawińſkie klęſki, Nuż w płacz nad królem Janem! *Kras. Sat.* 37. - 3. *Concedendi* co robić! nu! was iſt zu thun! Nu kiedy się iuż zawiodło, a inaczey bydź nie może, otoż tak poydźmy. *Falib. Dys. F* 2. - 4. Nuż *interj. eum Conditione:* kto wie, czy -, a co, ieżeli; daymy - może, azali, geſetzt; *Rs.* нужка. *Cedo si conata peregit*, a nuż gdyby zamysły wykonał! *Cedo alioqui sonat* day to, *vel* daymy; *sed hoc loco melius reddes* a nuż *dye ei, quid si, quid putas si, quid foret si. Cn. Th.* Służmy królowi i oyczyznie społem, Nuż do nas szczęście pierwszym zaydzie kołem. *Nar. Dz.* 2, 148. Ależ to długo czekać tey pogody! Nuż przykry zawsze boy prowadzić przyydzie. *Zab.* 14, 78. Miałaś ufność w swych dziatkach, a nuż cię swoiemi dźwigną kiedy rękoma. *Zab.* 12, 2 4. Nużby niebo upadło i ſkowronki potłukło. *Rys. Ad.* 42. Nie mogli imienia cnoty znieść, nuż pokuty. *Birk Dom.* 6. t. i. dopiero, ce dopiero). - 5. *obs.* Nuż, *adv.*, *continuationis*, daley, ferner. Kazimierz z Helżbietą miał te syny: Władysława, Olbrachta, Alexandra, Zygmunta, nuż te córki: Jadwigę etc. *Bielſk.* 430, dwie Elżbiecie, które pannami umarły; nuż Annę etc. *ib.* - 1. *NUCIĆ kogo, nęcić, locken, *Bh.* nutiti; musić kogo, naglić, (cf. nukać), *Rg.* nùtkati *incitare*, antreiben, nöthigen. Mąż złośliwy nuci bliźniego swego. *W. Prov.* 16, 29. przewabia. *Bibl. Gd.*). - *§. Smiele sobie poczynać mogli, aby im nie pikało pod kolany, albo rozum nie *nuczył*, ięzyk też nie uchodził. *Glicz Wych. K* 7 *b.*

Pochodz. *nukać*, *przynukać*; *nuża*, *nużyć*, *znużony*, *cf. nuda*, *nudzić*, *i t. d.*

2. NUCIĆ *ob.* Nócić.

NUDA, - y, *ż*, (cf. *Slo.* nauza, nauze nędza, cf. *Lat.* nausea; *Sr.* 2. nuſa bieda, ſtrach; *Crn. et Vd.* nuja, muja *miseria*, *necessitas*, *anxietas*, cf. *Ger.* Mühe, müde; *Cro.* nuda! nu! ſ nuże! *Rs.* нужда potrzeba, mus, nędza; (cf. nuża); нытье serca boleść; rzecz ckliwość spra-

wuiąca *propr. et transl.*, wobey einem Angſt und bange wird; eine höchſt beklemmende Sache, etwas Langweiliges, Langweilichkeit, lange Weile (*oppos.* krotochwila); *Ital.* noja; (*cf.* ной ból głuchy); *Vd.* nadluga. dougzhaſs, *Rs.* наскука, скука. Gdy ieszcze druku nie znano, prożney gadatliwości nuda z samym głosem niknęła. *Piram. Wym.* 126. Gdzie ſtąpisz, same nudy. *Teatr* 33 *d*, 65. Znowu same nudy przerwą nasze uciechy. *ib.* 48 *b*, 4. Dni nieszczęśliwych ostatki nudą zaprawione, sromotnie przeżyie. *Teatr* 47 *c*, 125. – b) nuda, nudzenie sobą, die Langeweile, die man hat. Ow smutek, czyli nuda iakaś niepoięta, wkrada się za nami i do cudzych domów. *Monit.* 66, 245. Może przez nudę rzuci oko na ten papier dworny człowiek. *Xiądz.* 277. A iakie ia też nudy z tym człekiem ponoszę! *Niemc. P. P.* 7. NUDNIĆ *ob.* Nudzić. NUDNIE, NUDNO, *adv. adj.* Nudny; ckliwo *phys. et moral.* (*oppos.* zabawnie), beklommen, ängſtlich, langweilig, *Rs.* недѣльно. NUDNIEĆ, - iał, - ieie *Neutr. ndk.*; od sił odpadać, nikczemnieć, niknąć, kraftlos werden. Gąsiętom rosa szkodzi, od niey zaraz nudnieią, i głowy im puchną. *Haur Sk.* 124. Od plugaſtwa w oborach bydło mdniało i schnęło. *Haur. Ek.* 178. Na nowinach nie pasać, bo od tego nudnieią owce. *ib.* 125. Słońce piecze, aż się ludzie pocą i nudnieią. *Tr.* NUDNIK, - a, *m.*, człowiek nudny, drugich nudzący, ein langweiliger Mensch, *Crn.* naslânz, *Rs.* стужатель (*Rs.* нужникъ usilnik, usiłowaniem wielkiem dokazuiący). Nudnik, ciemięga, smuda, mantyk. – *W rodz. żeńſk.* Nudnica. NUDNOŚĆ, - ści, *ż.*, cf. nuda; serca boleść, ckliwość *phys. et moral.*; Herzensbeklemmung, Bangigkeit, Langeweile. *Rs.* тошнота, скука. Od kilku dni nudności serca cierpię. *Teatr.* 10, 41. NUDNY, - a, - e, (*Slo.* nujný nędzny; *Vd.* nujen *anxius*, naushesh *auarus*; *Rg.* naudni, z szkodliwy; *Bs.* naudiv *nocens*; *Rs.* нужный; *Ec.* нужный potrzebny; *Ec.* нуждительный *compulsatiuus* (*oppos.* zabawny); nudę sprawuiący, nudzący kogo, *Ital.* nojante, verdrießlich, langweilig, Langeweile machend; *Vd.* dougozhasen; *Crn.* dolgozhasne; *Rs.* скучливый, скучный. Smutny sam sobie nudny; złego każda rzecz gniewa. *Zab.* 8, 261. – §. Nudne iedzenie, picie, niesmaczne, ckliwe, unſchmackhaft, Uebelkeit reizend. NUDOTA, - y, *ż.*, NUDZIARSTWO, - a, *n.*, nudność, nudzenie sobie, die lange Weile. W kilka dni po ślubie nayżywsze kochanie gaśnie, a zmnieyszaiąc się dzień po dzień. nudota po nim zostaie. *Teatr* 53 *b*, 131. Ustawiczne tey rzeki zakręty, podsycaią ciekawość podróżnego, i pozbawiaią nudoty. *N. Pam.* 21, 265. Napoieni byli maxymami dawnego nudziarstwa. *Pam. Warsz.* 3, 527 (*ztr.*, nudnego sposobu życia). NUDZIĆ, - ił, - ł *Neutr. ndk.*: NUDZIĆ sobie, NUDZIĆ sobą; NUDNIĆ sobą, z NUDZIĆ się *Recipr.*; Langeweile haben, bange Langeweile empfinden, (*oppos.* bawić się) *Rs.* стужаться, тошниться (cf. tęsknić). Nie uwierzysz, iaki mi czas długi, od godziny iuż nudzę się. *Teatr* 24 *c*, 85. Nudzić się, iest to oz ć iakowąś czczość umysłu, nie wiedzącego co czynić, szukaiącego zabawy, a nie mogącego iey znaleźć; udaiącego się do rozmaitych, a nie znaydniącego w nich smaku; zostaiącego nakoniec w stanie opuszczenia, troskliwości, trwogi, pragnienia i obmierzenia. *Kras. Pod.* 2, 100. Dziwuiesz się, iż się ia na wsi *nie nudzę*; a ia się dziwuię, że się w mieście *bawisz. Kras. Liſt.* 2, 24. Nudzić się zaczynam. *Teatr* 18, 162. Chciałaby wyyść, i nie chce iéy się; zostaie; to powiada, że się iéy nudzi. *Teatr* 22 *c*, 67. Przyuczone zawsze czym się zatrudniać, nie nudziły sobą. *Pod.* 145. Ah Dafnis, to ty chory nudzisz sobą! *Zab.* 12, 403. *Kossak.* Nie nudźmy sobie w przeglądaniu kilku przykładów – *Kpcz. Gr.* 3, *p.* 125. Czego tak smutny chodzisz? i za iaką ſtratą Nudzisz? *Karp.* 1, 15. Nudzi, nie widząc ukochaney żony. *Zab.* 13, 357. tęskni). Dowcip i rozum słusznie sobie nudnią; Oszukani od świata, nim się też nie trudnią. *Zab.* 14, 70, *Nagł.* Pan co nudzi rządem domu, i sam wniwco nie wgląda, naylepszych psuie ludzi. *Teatr* 19 *b*, 44, zrzęda, zrzędny). Człowiek znudzony tęskni na iednym mieyscu. *Teatr.* 6 *b*, 52. – §. Nudzić *Verb. Actiu. ndk.*; znudzić, unudzić *dk.*, nudę sprawować, ciemięgać, mantyczyć, Langeweile machen, beklommen machen; *Ital.* nojare; *Rs.* скучить, скучать, тошнить; *Ec.* стужать; (*Slo.* nautim *cogo*; *Sr.* 2. nuj-liſch ociągać się; *Crn. obs.* núdem *ferre*; *Vd.* ponuditi, ponujati z potykać kogo czym, ofiarować mu co; *Vd.* se nújat, pomuiat, z usiłować; *Cro* nuditi, núdim *offero*, *allicio*, *illecto*, *ad comedendum incito*; cf. nęcić; *Rg.* núditi, ponuditi *imitare*, *excitare* (úditi, naúditi *nocere*, naudènje z szkoda, *Bs.* nauditi, uditi *nocere*, *offendere*); *Sla.* ponuditi z ofiarować co komu; *Rs.* нудить, нужу, нудю, понуждаю przymusić, cf. nukać; нытти, нытю, ноно ból głuchy cierpieć; troszczyć się, tęsknić; *Ec.* нуждати, неволить, musić); W rozmowach wystrzegać się potrzeba, żeby nie nudzić powieścią o domowych okolicznościach. *Kras. Pod.* 2, 60. Jeżeli męża mego nudzi statecznośćʃ wzgarda w nim musi miłość ocucić. *Teatr* 52 *d*, 87. Wizyty Alonza nudziły biedną twoię panią. *Teatr* 52 *b*, 13. NUDZISZ, - a, *m.*, nudny człowiek, nudnik, ein langweiliger Mensch. Aliści Nudzisz dotąd nam nieznany, upatrzył chwilę, i do nas wstępuie. *Kniaź. Poe.* 2, 130. – – – NUKAĆ, - ał, - a *Act. Contin.*; (cf. przynukać; *Etym.* nu, nuż!) powtarzać nu! *age age repetere. Cn. Th.*; *Bh.* nutkati naglić, antreiben, zwingen. *Slo.* nautim *cogo*, *ob.* nucić!); *Cro.* núkam, nutkam *incito*; *Bs.* nukkati, kanitì *urgere*, *excitare*, tukkati, potuççati koga; *Rg.* nutkati, nukkati, ponukati; *Rs.* нукать, нукну, нудить, нужу, *Ec.* нужду, нуждати, cf. *Ger.* nöthigen). Nigdy żaden ze służących niczego nie domyśli się; tylko za każdym razem nukać potrzeba: weźcież, wynieścież, przynieścież i t. d. *Teatr* 11 *b*, 56, nalegać, nalegaiąc wołać). Pragnąc Oktaw Konsulatu, nie senatu o tę cześć moryczy, Ale prywatnie Cycerona nuka J w konsulacie mieć kollegą życzy. *Chroſć. Fars.* 140. NUKACZ, - a, *m.*, nalegacz, der Antreiber, Losdringer, *Rg.* nukkalaz, ponukkalaz, ponukkavaz, nútkalaz, *Rs.* нутникъ; *w rodz. żeńſk. Rg.* nukkaviza, ponukkaviza.

NUMER, - u, *m.*, liczba, cyfra, die Nummer, die Zahl, *Cro.* broj; *Rs.* числа. Gdzież ten dom? iak się ulica zowie? pod iakim numerem? *Teatr.* 19 *c*. 5. NUMEROWAĆ, - ał, - uie *Act. ndk.*, kłaść liczby porządkiem. *Tr.*, numeriren; cf. liczyć.

NUNCYATURA, - y, *ż.*, władza nuncyusza papiezkiego, godność iego; pomieszkanie iego, die Nunciatur. NUN-

CYATURSKI, - a, - ie, Nuntiatur-. Audytor Nuncyaturſki *Tr.* NUNCYUSZ, - a, *m.* duchowny poſeł Papieſki, der päbſtliche Nuntius.

NUR, - a, - u, *m.*, miaſto i ziemia w Wwdztwie Mazowieckim. *Dyk. G.* 2, 230. St. u. Landſchaft in Maſuren; *adj.* Nurſki.

NURA, NORA, - y, ż., *Ross.* нора, норка, кану́ра, кану́рка, (кону́ра psiarnia), *Rg.* ponor *locus praeceps*, ponorni *profundus*); iama, dziura zwierząt pod ziemią, Höhlung unter der Erde, Fuchsröhre, Dachsröhre, Bau, Fährte, Fuchsloch, Mauſeloch, etc. Taxy idą w nóry na zwierze iamne, iako to na lisy, borsuki. *Sool.* 306. Lis robi sobie nóry w ziemi, dla bezpiecznego schronienia się, *ib.* 309. Kazał, ażeby wzburzyć Jamy, i ogniem z nóry lisa wykurzyć. *Zab.* 2, 305. Kazał przekopać wilcze iamy, lisie nóry. *Zabł. Fir.* 77. Mysz każda do nury zemknęła. *Jak. Bay.* 48; *Hor. Sat.* 244. - §. nory *ob.* nurty, nurt. NURCIK *dem. nom.* nurt; *qu. v.* NUREK, - rka, *m.*, NÓR, NÓROWNIK, - a, *m.*, (*Mącz.*, urinator); człowiek, który nurkiem pływa, *Bd.* moŕec; *Slo.* moŕec, geni pod wodau plowati máje; *Sr.* 1. mutak; *Rg.* nôraz, norilaz, noritegl; *Vd.* vtaplavez, makavez, *Bs.* noraç; *Rs.* водолазъ, ein Taucher, Untertaucher. Opisał nurków dzielność, iak się w morze spuszczaią, iak oddech zatrzymuią, iak po dnie głębokości chodzą, iak małże do ſkał przypoione odrywaią, iak czeremchy otwieraią, iak perły wybieraią. *Wlod.* 287. W tey bitwie był Foceus, nurek znaczny, w wodzie zbierał fanty na samym zanurzone spodzie. *Bard. Luk.* 51. - Nurki Kartezyusza, osobki ſklane, ruszaiące się osobliwszym sposobem w naczyniu z wodą. *Hub. W.* 202, cf. djabli Kartezyuszа). - 2. ptak, ein Vogel, der Taucher. Rodzay nurków, *Colymbus*, należy do rzędu gęsiego. Nurek czubaty, *auritus*, w wodzie zanurzony długo trwa. *Zool.* 258. *Bh.* roháč, potápka; *Sr.* 1. mutak; *Rg.* nôraz; *Cro.* pondurek; *Bs.* noraç; *Rs.* нырокъ, гагара, гагарка; *ob.* nurokaczka, nurogęś. - 3. Nurek ryba, *hippurus. Plin.* 32, 11. ein Meerfiſch. Ryby trzymaiące się zawsze w głębi, lub na samym dnie, należałoby nazwać nurkami, różniąc ie od wierzchołdków. *Kluk. Zw.* 3, 133. Grundfiſche. - 2. *translate* nurek, - nowochrzczeniec. *Biał. Poſt.* 182, ein Wiedertäufer, Anabaptiſt. Ci pohańcy nurkowie nie wierzą, aby N. P. boga prawego urodziła. *Sk. Kaz.* 600. Nurkowie ci, którzy się u nas w Polszcze nurzaią, plemię są Magowe. *Biał. Poſt.* 3, *ob.* ponurznik. - §. nurek, nurkowaty człowiek, ponury, ein Trübſinniger. NURKA, - i, ż., gatunek sobolego futra, *Nürzfell, eine Art Zobel. Tr.* (cf. *Rs.* норка *muſtela latreola*; норникъ gatunek lisów). NURKIEM *adv.*, pod wodą, unter dem Waſſer, unter das Waſſer getaucht. Dla łowienia pereł w morzu, ludzie idą nurkiem pod wodę. *Kluk. Zw.* 4, 493. Nurkiem pływać *urinari Cn. Th.* - §. Rzadko nie nurkiem patrzy, *vix oculos attollit humo. Zebr. Ow.* 41, oczy w ziemię wlepiać, ponuro patrzyć, trübe ausſehen, die Augen niederſchlagen. NURKOWAĆ *cz. ndk.*, nurkiem na dno się spuszczać, ſich untertauchen. Na brzegach Bengalu Afrykanin śmiały, Nurkuiąc aż na dno dla pereł połowu, Wyrzuca muszle na brzeg, i chowa się znowu. *Tom. Rol.* 99. NURKOWATY, NUROWATY, - a, - e, - o *adv.*, ponury, posępny, trübe, trübſeelig, trübſinnig. Nie dowierzay człowiekowi nurkowatemu, i mało mówiącemu. *Mon.* 70, 231. Nurowate oko. *Comp. Med.* 699. NURKOWY, - a, - e, *Rs.* водолáзный, od nurków, Taucher-. Nurkowie wpuszczaią się w głębią morza, za pomocą naczynia zwanego dzwonem nurkowym, *campana urinatoria. Hub. Mech.* 277. Taucherglocke. NUROGĘŚ, - i, ż., die Tauchgans, *Rs.* лумóкъ, лумóчикъ, крохáль, *serrator merganser*, ma się u nas znaydować przy wielkich ſtawach; większa od kaczki. *Kluk. Zw.* 2, 325. NUROKACZKA, - i, ż., die Taucheute; *Bh. et Sl.* křehář, křechař, kačice, kterái ſe zamára; *Bs.* galeb, kaleb; *Vd. et Crn.* pandirk; *Sla.* piuljacsa; *Rs.* кáëръ, кáëверъ, гагáунъ, нырокъ; *Ec.* сухолáнъ. Rodzay nurokaczek, *mergus*, należy do rzędu gęsiego. Nurokaczka czubata, ma czubek w tył głowy wyſtawaiący. *Zool.* 257. NUROWATY *ob.* Nurkowaty. - - NURT, - u, *m.*, der Strom eines Waſſers, eines Fluſſes. Mieysca naygłębsze, gdzie woda nayprędzey idzie, *nurtem* rzéki nazywamy. *Hub. W.* 82, meat, *Vd.* teshishe, ſtruga; *Rs.* быстрина, стéрженъ, стержéнекъ, стремлéніе. Rzéki Hiszpańſkie maią wszyſtkie brzegi wysokie, a dna abo nórty niskie i niegłębokie. *Botr.* 8. Wszedłem do głębokości wod, a *nort* zabrał mię. *Budn. Ps.* 69, 2, nawałność wod. *Bibl. Gd.*). Tamże u zamku Mintawa leniwa W łakomą Wisłę nurcik swóy wylewa. *Klon. Fl. F.* 2 *b.* Nawołomne morſkie przebył *nory (nurty), *navifragum fretum. Zebr. Ow.* 347. *Nory rzéki. 3 *Leop.* 4 *Ezdr.* 13, 46, promienie rzéki. 1 *Leop.*). Nurt główny rzeki, (*oppos.* odnoga, łacha), der Hauptſtrom eines Fluſſes. 2. *Chirurg.* Nurt w pośladku, *fiſtula ani*, pochodzi z zebranego otoku. *Perz. Cyr.* 2, 275, ein Röhrgeſchwür. *NURTA, - y, ż., głąb', głębia, die Tiefe, die Vertiefung. Idzie w dom, w samey nurcie iaſkini zamknięty, Słońcu, wiatru niedoszły, smutny, zamrożony. *Zebr. Ow.* 50. Gdzie dziura była w ſkale wykowana, W nurtę go wpuścili. *Odym. Sw.* 2, *Hh* 2. NURTAWY Klaniusz. *Otw. Wirg.* 405, *inundans*; *Rs.* струистый, pełnego nurtu. **NURTOBYSTRY, - a, - e, *n. p.* Apennin wiele rzék rodzi z swego łona nurtobyſtrych. *Bard. Luk.* 27, byſtrego nurtu, ſcharfſtrömend. NURTOWAĆ, - ał, - nie *Act. ndk.*; *Chyr.* iątrzyć, eitern, eitern machen. Ostrość humorów kołtunowych wywiia się albo włosami, albo też nurtuiąc ciało, guzami i dziurami sączy. *Perz. Lek.* 12. Smarkociny chorym owcom z nosa cieką iuchowate, nurtuiące, zgnile i smierdzące. *Wolszt. bydl.* 118. NURTOWATY, - a, - e, - o *adv.*, fiſtulös. Kurze dupki i ranki nurtowate wedle otworu pośladkowego, *fiſtulas ani. Perz. Lek.* 2, 11. *NURY, - a, - e, ponury, tiefäugig, finſter, düſter. Tu nuremi oczyma pierwszy raz nyrzeli łzawą ſtratę. *Przyb. Milt.* 55.

NURZYĆ, - ył, - y. *Act. ndk.*, NURZAĆ *łontyn.*, *NARZAĆ *Frequ.*; *Bh.* noŕim, noŕiti; *Rg.* noritti; *Sr.* 1. nuriti, ponuriti; *Sr.* 2. nirkaſch; *Bs.* noriti; *Cro.* norim, plavam; *Rs.* нырять, нырну́ть, унырну́ть; *vulg.* юркну́ть, юркáть. (*Rs.* ну́рить, ломить męczyć, mordować), potapiać w wodzie, pogrążać, untertauchen. Już iuż go narza mokra śmierć: przecięż nie utonął. *Pbl. Arg.* 191. Nurek ptak, za pierwszym zobaczeniem zapalaiącego się prochu, nurza się w wodzie pierwey, niż szrot do niego doleci. *Rog. Dos.* 3, 377. Nurzać się *Rs.* водолáзничать. Długo marynarza morſka fala narza.

Teatr 56 *b*, 85. Jako ſkała w burzy, Co ią pieniſta fala zewsząd nurzy. *Kras. Oss. D* 3 *b*. – *fig. i transl.* Tu kiedy na oyczyznę nowe wiatry wſtały, Łodź Rzeczypospolitey w niezgodzie nurzały. *Groch. W.* 536. Zabity zdrady płaci, i we krwi się narza. *Morszt.* 353, er ſchwimmt in ſeinem Blute. – b) Nurzaią się w radosnym łez potoku oczy. *Zab.* 13, 411. Znurzyłem twóy smutny liſt w rzewnym łez potoku. *Zab.* 15, 391. W tysiącznych nurzałam się uwagach. *Niemc. Krol.* 3, 93, ich ergoß mich in tauſenderley Betrachtungen. Tam w brew' światu, co w zdrady otmęcie was narza, Uyrzycie okazałość szumnego mocarza. *Zab.* 16, 196, die Welt ſtürzt euch in die Wirbelſtröme der Verrätherey. – §. *Theol.* narzać, nurzyć, chrzcić nurząc, taufen mit Untertauchung des ganzen Leibes. Czemuż dziś dziatek małych nie narzamy, ale tylko wodą ie leiemy? *Hrbſt. Nauk. E.* Na krzcie w piérwszym kościele trzy kroć narzano krzczone. *ib. D* 8 *b. Gil. Kat.* 340. Niepotrzebne nowokrzczeńców w szatach się nurzanie, a do wody wbrodzenie. *Gil. Kat.* 333, *Ec.* гружéніе, погружéніе chrzeſt; cf. grążyć.

Pochodz. *ponurzyć*, *ponurzać*, *ponury*; *wynurzyć*, *wynurzać*; *zanurzyć*; *znurzyć*.

NUŻ, NUŻE *ob.* Nu. – **NUŻA, NUŻDA,** – y, *ż.*, wycieńczenie sił, zmordowanie, Kraftloſigkeit, Mattigkeit; Ermüdung; cf. Nudność cf. nuda). Nuża z głodem, Trawę mchem, cukrem rzepę. wodę czynią miodem. *Pot. Jow.* 216. Wyśpi się na kamieniu pieszczoch pod czas nuży. *Pot. Jow.* 208. – b) rzecz morduiąca, praca wielka, bieda dokuczaiąca, abmattende Arbeit, Noth, Quaal. Tak długą maiąc nużą wycienczone siły, Padliśmy, i spoczynek nie był dla nas miły. *Szym. S. W.* 55. Tam na łożu wonnemi usłanym rożami, Spoczywa, miłosnemi zemdlony nużami. *ib.* 8. Ja zaś, gdy dla mych dziatek wiek ciągnę w tey nuży, Zyię bym się trapiła, bym konała dłużey. *Min. Ryt.* 1, 54.

NUŻNIEĆ, – iał, – ieie *Neutr. ndk.*; nudnieć, z sił odpadać, niknąć, (cf. *Bh.* nujeti, *ad egeſtatem peruenire*, kraftlos werden. Psiarnia powinna bydź czyſto trzymana, żeby od gnoiu psi nie nużnieli i nie marnęli. *Haur. Sk.* 341. Od ſkrytey iakieyś choroby codzień bardziey nużnieie i usycha. *Tr. Tel.* 448. **NUŻNY,** – a, – e, *Bh. et Slo.* nujny *egens*, *Ross.* нужный, *etym.* нужда nędza; *Ecc.* нуждный; *actiue* nużący, morduiący, entkräftend, abmattend. Ofiaruię ci krew' hoyną, pracę nużną. *Teatr* 46 *c*, 43. – b) zmordowany, wycieńczony, kraftlos, abgemattet. Niewczasem, pracą nużny, głodny. *Susz. Pieśń.* 3, 4 *b*. Widzi przy drzwiach, że człek ubogi, nużny, Potrzebuiący w chromocie iałmużny. *Leszcz. H. S.* 703. Do ſkąpéy pani, i iuż wiekiem nużney, Przyszedł zakonnik prossący iałmużny. *Pot. Jow.* 155. **NUŻYĆ,** – ył, – y, *Act. ndk.*; znużyć *dk.*; mordować, wycieńczać, ermatten, entkräftigen, abmatten. Znużony pracą.

N Y,

***NYA,** – yi, *m.*, Pluto. Plutona boga piekielnego, którego zwali *Nia*, chwalili Sarmatowie w wieczor; którego kościoł był w Gnieźnie nayświętszy. *Stryik.* 136. Kościoł *Nyéy. Krom.* 58. *Njje. W. Poſt. W.* 3, 185.

NYĆ *niiak. ndk.*, niknąć, ginąć, nudnieć, n. p. Nyie, schnie, chudnieie, i oczywiście z ciała opada. *Mon.* 70, 110, ſchwinden, vergehen, abfallen.

NYDERLAND *ob.* Niderland.

NYGA, NEGA, – i, *ż.*, *z Niem.* die Neige, der Reſt; niedopitki, niedoiadki, reszta. *Tr.*

NYGUS, – a, *m.*, niedbalec, byle zbyć wszyſtko odbywaiący, ein Nachläſſiger (cf. *Rs.* нбра pieszczoność, нбжный pieszczony).

NYKIEL *z Niem.* Mikołay, Nicolai. *Prov.* Biy Nyklu łgarze. *Rys. Ad.* 2. ?

NYNAĆ, n. p. Nynay dziecię drogie moie, Niech związe sen oczki twoie. *Groch. W.* 367, śpiy, drzymay, ſchlafen, ſchlummern *ob.* lilać, lulay.

NYRKA *ob.* Nérka. **NYSSA** *ob.* Nissa.

O,

Czternaſta litera alfabetu łacińſkiego; *samogłoſka czwarta.* Kras. *Zb.* 2, 260. O *mamy dwoie*, *łacińſkie otwarte*, *bez znaku*: *n. p. oko*; *drugie grubsze ściśnione ze znakiem n. p. wóz*, *którego brzmienie śrzednie ieſt między o a u.* Gornicki *miaſto* ó, *pisze dwie literze spoione*: uo, *n. p. bu-og*, *wu-odz.* Nowy Char. Quidam addunt tertium *o* secundo affine, diuerso tamen sono, ut in his: *słoń*, *słono*, *słońce*, *słoma*, *śledziona*, *dzwonią etc.*, quae aliquantum per nares sonant; possit puncto diuerso notari. *Cn. Th.*

O *Interj.*; *Crn.* o! o! *Sr.* 1. oh! oh! *Ec.* оле! *fere in omnibus linguis*; cf. *Gr.* οι, *Lat.* eheu, *Hebr.* הוי). O! ach! *seruit admirationi*, *exclamationi*, *inuocationi*, *optationi*, *irrisiani*, *comminationi*, *dolori etc.* O wielkie dziwy! O nieszczęśai! O Boże mày! O by to! *Cn. Th.* O dla Boga! *Boh. Kom.* 1, 291. Bóg pożycia osnowę twego wywiodł, i dał tę żeś rzekł *O! Ah!* mowę pierwszą z płaczem. *Kulig. Her.* 33. O zacny Neſtorze! *Jabł. Tel.* 145. Większa ieſt rzecz dadź, niż brać; o złotaż to mowa. *Patr. Jal.* 7. O! o! iak się uśmiecha do mnie. *Teatr.* 29, 84.(cf. wey wey!) O! O! Mospanie, powoli ieno, powoli! *Teatr* 1 *b*, 7, cf. ey ey!

O *praepoſitio*; *Bh. et Slo.* o; *Sr.* 1. wo; *Sr.* 2. bo, bob; *Vd.* ob; *Cro.* o, ob; *Bs. et Sla.* o; *Rs.* о, об; około, blisko, um, bey. *NB. dziwna, iak kształt litery o, we wszyſtkich abecadłach Europeyſkich ieden, ſłosówny ieſt do znaczenia krążenia*). I.) *cum Accusatiuo*: a) *directionis loci*, około, blizko, przy, przeciw, bey, um, nahe, an. Ledwo się nie zabił o murek. *Teatr* 43 *c*, 76. O łeb garniec ſtłuc. O pal, o pień koło się złamało. *Cn. Th.* O kość ząb złamać. *Cn. Th.* 555. Tygle tak twarde, że o ſtal bite, ognia dawały. *Torz. Szk.* 85. Na co głową bić o ścianę? *Pilch. Sen.* 165. Maluchne dziatki o ziemię tłuc kazał. *Warg. Wal.* 317. A chłop o ziemię; *subauditur aliquid aptum*, *quod repente et violenter labi in terram ſolet* (cf. upaść na ziemię; runąć, ru!). *Cn. Th.*, *Rs.* оземь. O ziemię *translate*, *ob.* ziemia, cf. uderzyć. – O granicę, o ścianę, z ościennie, nahe an der Gränze. Jeſt na Szlą-

ſku, o granicę z Polſką, Brzeg miaſteczko, od brzegu názwane. *Krom.* 21. O bok komu idę, pobocz *Cn. Th.*, zur Seite, an der Seite. - Przyyść o co, z nabawić się czego, wpaść w iaką biedę, ſich etwas zuziehen, es über ſich bekommen, auf den Hals kriegen, darein verfallen. Bolesław łysy o ścisłość, o niedoſtatek, o mierziączkę ludzi swych, nawet o zaście w głowę przyszedłszy, tułaiąc błąkał się. *Krom.* 258. Za niebiegłością opiekunów Leszka, woyna przeciw Słowakom o zaniedbanie przyszła, *ib.* 52. Przyyście o rozum, *defectio a recta ratione. Mącz.*, cf. odeyść od rozumu; cf. przyprawić o co, przywieść o co, przyprowadzić o co. - b) *intentionis, consilii, desiderii*, um. Do tych czas nie prosiliście o nic w imię moie. *Kucz. Kat.* 3, 273, *mocz, *edit. pr.* . O głos ich prosi. *Birk. Dom.* 84. Widziałem z iaką przychylnością byłeś o dobro bliźnich. *Karp.* 1, 68. Widzą, że źle, i o reszt im idzie. *Sam. Leszcz. Class.* 57. O zakładbym poszedł. *Teatr* 52 *d*, 28., *ob.* założyć się o co, auf etwas wetten. Rzekł kupiec: *płaci, ty nie masz nic? Obieś rzekł: mam! Kupiec: *ocz *nama, iż nie masz? Obieś: dobrze! a o co chcesz? O dwa grosza, rzekł kupiec. *Glicz. Wych. H* 8 *b.* O co, że tak, *subaudiur*: chcemy się założyć? *Cn. Th.*, was gilts? was gilt die Wette? *ob.* grać o co. O mnie nic, lecz mnie o was trwozy ſtrach oſtatni. *Bardz. Tr.* 314, nie boię się o siebie). O mnie nic; ale Kalchas nato nie zezwoli. *Bardz. Tr.* 217, o mnie mnieysza, nie idzie tak o mnie). W więzieniu siedział o gardle, i o wszyſtkę maiętność swoię. *Rey Pſt. D* 1., pod niebezpieczeńſtwem utraty życia i maiątku). O ściętą szyię, o złamaną szyię; *ob.* szyia. - *ob.* dbać o co, ſtać o co, ſtarać się o co. - c) *dimensionis et numeri*: około, blizko, do, z, an, gegen, auf, ohngefähr, um; o włos, o kęs, z bez mała, um ein Haar *ob.* kęs, włos. Było na ten czas *społu osób o ſto i o dwadzieścia. *Rey Pſt. Ccc* 1. Było na tym seymie o cztery tysiące księży, a o 30 tysięcy świeckich. *Sk. Dz.* 1081. O piętnaście razy było tego. *Paszk. Dz.* 27. Swatopełk z Chełmińſkiey ziemi wywiódł o cztery tysiące ludzi. *Bielſk.* 139. Gdyby się był o ieden moment z łożka nie porwał, zgorzećby od ognia musiał. *Sk. Dyw.* 1, 416. Oyciec rozumny swe wszyſtkie bogactwa nie o ieden raz dzieciom daie, lecz po trosze. *Mon.* 70, 609, nie razem). Żołnierz żołd o ieden wieczor przepiwszy, rabować musi. *Star. Ryc.* 27. O mil kilka ztąd mieszkaią. *Kras. Pod.* 2, 232. Bądź mi przyiacieł o milę daleki. *Zab.* 14, 257. - d) *caussae*, dla, za, z przyczyny, *Lat. ob*; um, wegen. Ba nie o to cię bito! *Tworz. W.* 102. Cesarz od papieża był klęt o kacerſtwo, o rozerwanie małżeńſtwa, o świętokradztwo. *Szczerb. Sax.* 44. Dla pychy anioły Bóg z nieba zmiatował, i króle możne zawzdy o nię niszczył. *Wersz. Rgl.* 89. O iednę sarnę, abo niedźwiedzia, ktoby zabił, gardłem karał Mieczysław, iakoż i wiele ich o to potracił. *Bielſk. Kr.* 100. Otto dał zabić iednego Grabię o żonę. *ib.* 38. Oni o te tu ziemie swe gotowi są umrzeć. *ib.* 248. Zawzdy z wielką uczciwością i sławą bywało, o oyczyznę swą umrzeć. *Kosz. Lor.* 157. O dobry cię uczynek nie kamienuiemy, ale o bluźnierſtwo. *Sekl. Jan.* 10. Wadzą się ieden z drugim o grunty, o domy, o maiętności. *Baz. Hſt.* 115. Gniewasz się o to, że nie masz o co się gniewać. *Teatr* 24 *c*, 22. Ja się mam bić o dziecinności? *ib.* 30, 80. Nie krzycz o każdą rzecz! *ib.* 30, 143. II. *cum locali*: - a) *incumbendi*; o czym, na czym, z czym, auf, mit, an. Wóz o dwu kołach. *Cn. Th.* Uyźrzałem kogoś przed sobą ſtarego, Ktory o lasce, nie o swéy ſtał mocy. *P. Kchan. Jer.* 253. O kuli, o kiiu, o lasce, an der Krücke, am Stocke. O kiiu tylko iednym przeszedłem Jordan ten, a teraz z dwiema hulły się wracam. *Leop. Genes.* 32, 10; *Lach. Kaz.* 1, 491. O swey mocy, auf eigner Kraft. Nieść go kazali, rozumieiąc, że się sam ruszyć nie mógł; ale on szedł o swey mocy, a nieść się nie dał. *Sk. Zyw.* 1, 101. Co o nie sw iey ſtanie mocy, długo się w sobie nie oſtoi. *Tward. W. D.* 17. - a) *coarctationis*; o czym, z przeſtaiąc na tym, nic więcey, ograniczaiąc się tym, bloß dabey, bloß von, bloß mit. Nie takci nasze posty, iak owe niegdyś puſtelnicze, o korzonkach, ziołach i wodzie. *Kras. Podſt.* 2, 266. Że dobrze mysleć o chlebie i wodzie, Baiali niegdyś mędrce zapalczywi. *Kras. Monach.* 44, *Kras. liſt.* 2, 153. Poydę, by o żebranym chlebie. *Teatr* 47 *b.* und wenn ichs Brot betteln müßte. Obiecał się do Loretu iść boso, a o cudzey ſtrawie. *Gor. Dw.* 11. t. i. o żebranym chlebie). Jadąc o głodzie i o pragnieniu, Turkom ledwo nie wszyſtkie konie pozdychały. *Bielſk.* 578. Wielka noc żydowſka o tym rok po roku bieży, żeby tam patryarchów onych swoich dawnych wspominali. *Paszk. Dz.* 86. Poty hulał utratnie, aż póki żyć nie miał o czym. *Hor. Sat.* 31; bis er nicht mehr wovon zu leben hatte. Kto nie ma o czym na świat, wszyſtko ma niesporo. *Pot. Pocz.* 634. Pierwszy Adam cieleśnie, a wtóry Adam duchownie o iedney żenie ieſt. *Sk. Zyw.* 2, 222. Lubią sławę śmiałkowie, ale nie o szkodzie. *Kras. W.* 41. Wiatr tak ieſt słaby i leniwy, że o nim bardzo mało ujedzie. *P. Kchan. Orl.* 1, 307. Dom o iednym piętrze. *Gaz. Nar.* 2, 18, ein Haus von einem Stock. Każdemu dawała po pięć mieszków, każdy o pięciuset talarach. *Klok. Tur.* 25. - b) *loci et temporis*: o czym, z koło czego, za czym, po czym, według czego, um, herum, nach. Wniydźże, a zamkniy drzwi o sobie. *Leop.* 4 *Reg.* 4, 4. Do miaſta ich wpuściwszy, bramę o nich zamknął. *Stryik.* Wrzucił go do przepaści, a zamknął i zapieczętował o nim. 1 *Leop. Apoc.* 20, 3. W żadnéy rzeczy im nie uſtąpił, i zaprawdę iuż na ten czas było źle o nim. *Baz. Hſt.* 35. Xiądz kanonik o milę wraz się może ſtawić. *Nieme. P. P.* 91, t. i. prawie milę ztąd mieszkaiący). Seym powinien bydź tylko o świętym Michale. *ib.* 14. Zwyczaynie wſtáiabym sobie o 8méy lub 9tey godzinie. *Teatr* 30 *b.* 28. O Piątku, o Szredzie dam, przyydę, *quasi* około. *Cn. Th.* O świtaniu, z przede dniem. O tey dobie, O tym czasie. *ib.* - c) *Passive* o. *Lat. de*, von, über. Mówiłem do nich o słowie bożym *Baz. Hſt.* 139. Kamilla ze mną tylko o mnie mowiła; ia z nią tylko o Kamilli gadałem. *Stas. Num.* 2, 60. Masz Wac Pan o tym wiedzieć, iż iuż . . . *Kras. Pod.* 2, 43. Rzadko, abo nigdy nie myślem o grobie. *Groch. W.* 402. O kim masz powiedzieć pani moiey? *Teatr* 15 *c*, 12. O iey życiu i potrzebach pamięć na siebie wezmę. *ib.* 47 *b.* O uſtanowieniu i upadku Konſtytucyi 3go Maia. - §. II. O, *praepositio inseparab.*; *Bh. et Slo.* ob; *Sr.* 1, wob; *Sr.* 2, hob; cf. *Lat.* ob; *Gr.* αφ-, αμφ, przed wokalisem; *ob*-; częſtokroć bez rożnicy *o*-, lub *ob*-, używaią, n. p. Obmierzłam, ob-

mowa, obcinam, obwiniam, obwiewam; abo też omierżam, omowa etc, *Dudz.* 14; dodaie *Verbo* znaczenie krążenia czynności na około czego, obeymowania czego na około: um, z n. p. okręcić, obrócić; ocierać. – §. Ob –, przy *Comparatiuis*, z nieco, przy . . , n. p. obgrubsze węgle. *Haur. Sk.* 378, t. i. przygrubsze; *etiam cum positiuo:* obrzedni, obrzednie; obstary, obszerny obwysz, obdal, obdalny. – (§. *Bh.* obden co drugi dzień *alternis diebus*, obnoc co drugą noc *alternis noctibus*; cf. *Vd.* obedn *alter* ieden z dwóch; *Vd.* nobedn *neuter* żaden ze dwóch. – – III., O., *abbrewiatura*, z Oyciec, *Pater*, duchownie: in *Plurali* OO., z Oycowie *Patres*. n. p. Kazanie O. ALEXANDRA à Jesu, Karmelity Bosego. – Kollegium OO. Jezuitów. *Vol. Leg.* 7, 862. – §. J. O., z Jaśnie Oświecony; Erlaucht. Postanowienie między J. O. Radziwiłami książęty na Olyce. *Vol. Leg.* 7, 862. – §. Marszałkowie O. N., *Gaz. Nar.* 1, 197, t. i. oboyga narodów, Polsk. i Lit. – O. P. D., z Oboyga Prawa Doktor, *Juris Utriusque.*

O B.

1. OB–, *ob.* O, *praepos. Jnsepar.* Ob co; źle zamiast: o co. *Dudz.* 29.

OBA, *Fem.* obie, z obadwa, obiedwie *plur.*, *Bh.* oba, obé; *Sr.* 2. hobej, hoboj; *Sr.* 1. wobey; *Bs.* obba; *Vd.* oba, obie, *Crn.* oba, obe, oba; *Rg.* òba obje, òba; *Cro.* oba, obba; *Dl.* obba; *Rs.* оба, обѣ; *Ger.* beyde. Strach wielkooki napadł na nie gwałtownie, trzęsąc oba boki. *Miask. Ryt.* 22. Lepiey chromo wniyść do nieba, niż z obiema rękoma, albo z obiema nogami być odesłanym do piekła. 1 *Leop. Math.* 18, 8. Względem wykonania człowiek dobry na obie ręce, *Nag. Cyc.* 70. Przełożeni wszyscy sprawnieby się mieli dobrych nauk rozmiłować, a za nie się obiema rękoma uiąć. *Kosz. Lor. pr.* Obiema rękoma pisze, *utraque manu Cn. Th.* Spi ma obie uszy. *Jabł. Ez.* 114. *Bals. Niedz.* 1, 139, tego, iak zarznięty). Obaświa (*dual:*, z obaśmy) swych taiemnic sobie zwierzała (*dual.:*, z zwierzali), J do Pańskiego domu w miłości chadzała. *J. Kchan. Ps.* 79.

Pochodz. *oboie*; *oboi*, *oboy*, *obołąki*; *obołętny*, *obopolny*, *zobopolnie*, *oboprawiec*; *oboręczny*; *oboństronny*, *obuć*; *obuwie*..

*OBACZAĆ *Act. Cont.*, *OBACZYWĄĆ, *OBACZAWAĆ, *OBACZOWAĆ *Frequ.*, (*Rg.* obâchi *gustare*; *Ec.* обàye ale, lecz, przecięż cf. opak); z uwagą oglądać, baczne patrzać, uważać, aufmerkſam zuſehen, beſehen, ſchauen, betrachten; *Bh.* zahlídnauti cf. zaglądać; *Sr.* 1. na nëco hladam; *Cro.* napazivati). Poyrzyy przeciwko sobie, a obacz to co widzisz. 1 *Leop.* 4 *Exdr.* 11, 36. Wyśpieguycież tedy, a obaczcie pilnie wszystkie chronki iego, w których się kryie. *ib.* 1 *Reg.* 23, 23. Obaczawałem one rogi, aliści rożek malutki wyrosł z pośrzodka ich. 3 *Leop. Dan.* 7, 8, obaczowałem 1 *Leop.*). – §. rozważać, erwägen. Zebyśmy to lepiey poiąć mogli, obaczać mamy, co następuie *Kucz. Kat.* 127; 3, 341; rozważać *recent. edit.*). Spór o dawność bywa miarkowan z podobieństw, które baczny sędzia ma obaczywać, i według tego skazować dowód, komu będzie rozumiał. *Szczerb. Sax.* 66. Obaczaymy, komu Pan na powstanie, a komu na upad. *W. Post. W.* 53. Przy *obrzazowaniu macicy winney, trzy rzeczy maią bydź obaczane. *Cresc.* 317. Ci ludzie się tylko około bystrości rozumu i subtelaie obaczenia rzeczy *pętaią. *Gor. Dw.* 362. Małoć zawsze pomoże przyiaźń bogatego, Bo nie umie w przygodzie *obaczyć* nędznego; Ale tak wiedz, chudzina iest na to baczniejszy, J przystęp o ratunek do niego łatwieyszy. *Papr. Kol. N* 4 *b.* (cf. *rozumieć komu, wchodzić w iego stan). – 2. OBACZYĆ *ndk.*, zobaczyć *dk.*; *OBACZAĆ, OBACZYWAĆ *Frequ.*; *cum effectu*;, postrzegać, widzieć, ſehen, wahrnehmen. Rotmistrz ten z rotą swoią mężnie poczynał; co do niego król obaczywszy, starszym go nad szańcami uczynił. *Papr. Ryc.* 166. Łotr obaczywszy one znaki bóstwa, nawrócił się. *Rey Pst. S.* 3. Nie obaczysz Boga grzesznika, nie zoczysz trzyumfuiącego wszetecznika pana. *Pociey* 232. Puść uszy po domach xiążęcych, i oczy po pańskich, a usłyszysz i obaczysz, że to szczera prawda. *Smotr. Nap.* 53. Gdy się szczęście obróci tyłem, uznawaią się ludzie, błąd swóy obaczywaią. *Petr. Ek.* 87. Cudze wady rychley, niż cnoty obaczamy *Cn. Ad.* 111. Na wyższym stopniu cnoty człowiek dopiero obaczywa, iako mu wiele ieszcze nie dostaie. *W. Post. W.* 4, 180. Z tych słów obaczyć i poznać możemy, iako to iest rzecz zacna. *Wisn.* 410. Zobaczę, co z tym robić. *Ld.* OBACZYĆ się z kim, z widzieć się z kim, ſich mit jemand ſehen, jemanden ſprechen. Temi słowy się żegnał: podobno się iuż z sobą nie obaczemy. *Star. Zad. E* 2, wir werden einander nicht mehr wieder ſehen. Ponieważ mi starość niewiele życia obiecuie, przetoż życzyłbym z tobą przed śmiercią obaczyć się. *Boh. Kom.* 3, 125. Do obaczenia, do zobaczenia, do obaczyska, do zobaczyska, auf Wiederſehen. – §. obaczyć się, postrzedz się, pomiarkować się, upilnować się, gewahr werden, wahrnehmen. Pies ten do ciebie się łasi, a gdy się nie obaczysz, alić on za nogę cap! *Rey Zw.* 83. Gdy kto co nietrafnie uczyni, tedy więc tak mówią, że się nie obaczył, że się nieco potknął. *Kosz. Lor.* 25 *b. Rey Zw.* 198. – b) Obaczyć się *transl.*: przychodzić do siebie, upamiętać się, ſich eines beſſern beſinnen, in ſich gehen, ſeinen Fehler wahrnehmen, recht zu ſich kommen. Tak bardzo był oddalony od zmysłów, iż kiedy przechodząc, umyślnie grzmot czynili, on naymniey nie słyszał, ani się obaczył. *Wys. Aloy.* 62. *Resipisco* obaczywam się. *Urs. Gr.* 49. Obaczył się nazaiutrz, gdy opłonął, a rozum od gniewu był uwolniony, posłał sługę za nim. *Birk. Sk. C* 2. Upamiętay się wzdy kiedy, a obacz się. *Baz. Sk.* 55e. Obaczcie się, na żywy bóg was proszę, obaczcie się! *Smotr. Nap.* 21; *ib.* 15. Folguie bóg, abyśmy się upamiętali; ale ieśli się kto nie obaczy, ciężéy karan będzie. *Gil. Kat.* 227. Obaczmy się; budzą nas swoiemi przykłady blizcy Siedmiogrodzanie. *Pasz. Dz.* 111. By przez nas lud się ten obaczył z grubych błędów, które go dotąd ślepiły. *Teatr* 44, 9. Utraciwszy wszystko straciwszy, dopiero się obaczają. *Petr. Ek.* 92. Dopierom się obaczył, abo rzecz zrozumiał. *Cn. Ad.* 200. Rozgniewany, kiedy się obaczy, toż w ten czas sam gniewa się na siebie. *Min. Ryt.* 4, 142. Wamby się obaczyć trzeba, a wyniść z tey ciemności, w którąście nie wiem iako weszli. *Gor. Wt. N* 3 *b.* Nie chcęć na to odpowiedzieć, bo nie mogę się obaczyć, dobrzeli to było, czy nie dobrze. *ib. P* 3 *b.* – §. *Obaczony; który do

siebie przyszedł; zu ſich gekommen, wieder zum Beſinnen gelangt. Po tym ſtrachu ſtała ona ieszcze niecale obaczona; oko we łzach pływało; w pół umarła warga. *Pot. Arg.* 5. - §. Obaczenie, z baczność, uwaga; Aufmerkſamkeit, Achtſamkeit; nieobaczenie, niebaczność, nieuwaga, Unachtſamkeit. Tey nieprawości dopuścił się z niebaczenia. *Radz. Levit.* 5, 18, *et Deut.* 19, 4. nie wiedząc. *Bibl. Gd.*). Jeśli drugiego z niebaczenia bez waśni pchnie. *Budn. Numer.* 35, 22, z przygody. *Bibl. Gd.*, bez rozmysłu, ohnvorſätzlich; cf. z nieobaczka, z nieobaczku. OBACZNOŚĆ, - ści, ż., uważność, opatrzność, baczność na okoliczności, aufmerkſames Umſichſehen, Vorſicht, Bedachtſamkeit, *Ec.* облюденіе, осторожность, опасность. OBACZNY, - a, - e, OBACZNIE *adv.*, rozważny, baczny, ostrożny, przezorny, aufmerkſam, vorſichtig. W tym masz obacznym bydź, abyś w ogrodzenie żadnego szczepia dobrego nie sadzał. *Cresc.* 22. Pamiętay sądzić słusznie, ani bydź obacznieyszym na cudze maluczkie występy, niż na twoie wielkie. *Sekl.* 27. Patrzcie, iako obacznie chodzicie, nie iako niemądrzy, ale iako mądrzy. *Budn. Ephes.* 5, 15. Tak są nieobaczni i zapamiętali synowie świata tego. *W. Poſt. W.* 2, 291. Jeśliby kto słowy nieobacznemi przysiągł, choć na dobrą rzecz; ... *Radz. Levit.* 5, 4. Nie *drzewiey oka z niego chciwego spuściła, Aż ognia nieobacznym sercem zachwyciła. *Papr. Ryc.* 24. Nieobaczna ufność. *Nar. Tac.* 2, 304. Mąż w mowie obaczny. 1 *Leop.* 1 *Reg.* 16, 18, mądry 3 *Leop.*, roztropny). Nieobaczne wymowienie ust iey. *Budn. Num.* 30, 6. Masz być miłosiernym nad nieobacznym upadkiem bliźniego. *Rey Pſt. Hh* 3. - 2. *Passiue* nieobaczny, nieprzewidzialny, niepostrzeżony, unvorherſehbar. Nieszczęście tak nowe, tak nieobaczne. *W. Poſt. W.* 3, 514, t. i. niespodziewane). Niedługo tego czekać, gdy się nieobacznie Upadek wszystkich rzeczy i zginienie zacznie. *Groch. W.* 17. Wypadł iakoś z pochew nieobacznie miecz. *Warg. Wal.* 78, *ob.* z nieobaczka. do OBACZYSKA, do Zobaczyska *familiar.*; z do zobaczenia, auf Wiederſehen. Mospanie Walcher, do obaczyska. *Teatr* 55 *d*, 11. *Bh.* na ſhledánj.

OBADAĆ *Act. ndk.*; badaiąc dochodzić; omacać *fig.*; na wszystkie strony wybadywać, auf allen Seiten erforſchen, rund um befühlen, betaſten; *Rs.* опросить, опрашивать (cf. *opytać). Zewsząd go obadawszy, poznałaś, że to część szczególnie twym ciosom odkryta, *Ossol. Sen.* 32, *cum bene illum undique circumisses.* W średnim wieku iednego baba obadała, Która muśkaniem twarzy zmarszczki pokrywała. *Min. Ryt.* 4, 22, kusiła). Oczy cię zbłaźniły, żeś mię tak obadał, J taki wstyd przed ludźmi i i mą bracią zadał. *Pot. Arg.* 776. Zapomina o wszystkim, komu strach serce obada. *Pot. Pocz.* 43. - §. upatrywać, badaiąc obierać, wybierać sobie, ſich erſehen, auserſehen, erwählen. Mieysce sposobne w dworze obadały, *partem tenuere. Zebr. Ow.* 157. Febowego dokłada się wyroku, gdzieby siadło miał obadać sobie, *quae sit tellus habitanda? ib.* 54. - §. *cum effectu* obadać, zoczyć, erblicken, wahrnehmen. Dziecko obadawszy, sobie go życzyła, *puerum vidit. Zebr. Ow.* 88. Po wszech dąbrowach często uganianą obadał, Cebrenowną Eperyą zwaną, *aspicit. ib.* 292.

2. *OBADAĆ *cz. ndk.*, *obość *dk.*, *Bs.* obadati, obosti; *Cro.* obadam; *Rg* obosti, obâdati); bodąc na około pokłóć, umpicken, bepicken, (cf. *Cro.* obadâvecz *ſtimulator*; *f.* obadavka.

OBADWA, *f* obiedwie, *Bh. et Slo.* obadwa, obédwě; *Crn.* obadva, obedva; *Vd.* obadva, obudvie; *Rg.* obadva, obodvoisza, obodvoie, objedvie; *Sr.* 1. wobeydway; *Cro.* obòdva; *ob.* Oba; alle beyde. Już złe żelazo, iuż się złoto gorsze kursy, Woyna się ściele, która *obodwoiem burzy. *Zebr. Ow.* 5, oboygiem.

OBAL, - a, *m.*, miano, które daią psom brytanom, ein Name, den man Engliſchen Doggen zu geben pflegt. Zaraz się rączy Łysek ocuci, J żwawy pędem Obal się rzuci. *Zab.* 15, 47. OBALACZ, - a, *m. demolitor. Cn. Th.*, co obala iaką rzecz. *Wlod.*, der Umſtürzer, Zertrümmerer, Umwerfer. (*Bh.* obal, *ambages, circumitio, Boh.* obalka *involucrum*). OBALIĆ, *F.* obali *Act. dk.*; Obalać *ndk.*; *Cro.* obalyati, obalyam; *Rg.* obâliti; *Bs.* obaliti); *obwalić; *Rs.* обвалить обваливать; wywracać iaki ciężar, umſtürzen, hinſtürzen, umwerfen; *Bh.* zwrcy, klopiti, preruſſiti (*Boh.* obaliti, obalowati obwiiać w co); *Crn.* douvrezhi; *Vd.* douvresh, kuzniti, pokuzniti, prevaliti, sverniti; *Rs.* опружить, опруживать, спя́ти, спиня́ми, опровергнуть, опровергать, опроки́нуть, одолѣ́ть, одолѣ́вать; *Ec.* повергнуть, повергать. Nie iuż nowy dom zbudował, kto stary obalił. *Rys. Ad.* 50. Co iedni zbudują, to drudzy obalą. *Teatr* 45 *d*, 37. Drzewo obalone ze pnia, poczyna zaraz wysychać. *Jak. Art.* 3, 165. Wino chłopa obali. *Cn. Ad.* 178. Pewnego wieczora dwóch ludzi mię obaliło; byli to werbownicy. *N. Pan.* 2, 150. Na ziemię obalić, *Ec.* низповрещи. Porwawszy kamień, w piersi go obalił, Aż Turczyn zaraz nogi i zęby rozwalił. *Paszk. Dz.* 34, t. i. wrzucił mu go w piersi, uderzył, er warf ihn ihm an die Bruſt. - *transl.* Przewidział Bóg co ludzi wznosi i obala. *Zab.* 12, 242, was ſie hebt und ſtürzt. Wszelkiey sztuki zażyli, aby iego przedsięwzięcie na ziemię obalili. *Wys. Aloy.* 118. Obalam co na się, zwalam. *Cn. Th.*, ich ziehe mir etwas zu, ſtürze mich in ein Unglück. - §. na szkutach: obalić linę, mówi sternik, kiedy holuiąc, linka się na chroście zawiesi, aby ią flis kosicą, to iest, widełkami zrzucił. *Mag. Mſk.* OBALIĆ się *Recipr.*; *Rs.* обвалиться, шлепнуться, *Bh.* kaciti ſe, kácým ſe; upadać, wywrócić się, umſtürzen, umfallen. Mizerny świecie, iakoć wierzyć daley, Gdy co dziś stoi, iutro się obali. *Kochow.* 70. Gdy fundament usuwa się, cała na nim wsparta obala się machina. *Dyar. Gr.* 225. Słup iest rzecz doczesna; wolę ia tych słupów nabudować około siebie, co się nigdy nie obalą, a wiecznie trwać będą. *Rey Zw.* 50. Patrz, gdy mocny kamień, z góry się obali, von oben herab ſtürzt, Już więc mocną drzewinę i z korzenia wali. *Rey Wiz.* 137 *b.* - *transl.* Na cię się to obali; na tobie tego będą ścigać, patrzeć, twoia to skóra abo mieszek poczuie. *Cn. Th.* 441. Tobie tego przypłacić, na cię się to obali. *Cn. Ad.* 1163, die Laſt wird über dich kommen; du wirſt es büſſen. OBALANIE, das Niederreiſſen, Umſtürzen, Umwerfen. OBALENIE, der Umſturz walenie, rozwalenie; *Vd.* preverg, prekuz, pokuz; *Rs.* палёнокъ.

OBALASOWAĆ, - ał, *F.* - uie *Act. dk.*; balasami obtoczyć, *Tr.*, mit einem Gelender umgeben.

OBALINY, - in, *plur.*; rozwaliny, Ruinen, zuſammengeſtürzte

ſtürzte Bruchſtücke, Trümmer. Obaliny zgruchotanego pałacu. *Teatr* 48 *c*, 8. Wielkich miaſt tylko obaliny, a niskie i ubogie domki, widać. *Sk. Dz.* 142. Ginął ow Samson pod obalinami Z Filiſtyńczyków trzema tysiącami, *Leszcz. H. T.* 216. - *transl. fig.* Poſtanowił nietylko miniſtra obalić; ale też siebie na iego obalinach poſtawić. *Pam.* 83, 442. OBALISKO, - a, *n.*, obalenie, nagły upadek, Umſturz, Umfall. Ciężkim obaliſkiem ſtarty został. *Pilch. Sen. liſt.* 2, 17. OBALISTY, - a, - e, *Dudz.* 49, mogący bydź obalonym, *Vd.* okulpotisnitliu, okulvershliu, podertliu, preversliu, umſtürzbar. Nieobaliſty *qui deiici non poteſt. Cn. Th.* 509. Upadku bliski, obaliſty, *labilis. Cn. Th.* 1192. Mieszkaią w tych obaliſtych mieyscach. 1 *Leop. Ezech.* 33, 24, rozwalonych. 3 *Leop.*). Zbuduię znowu obaliſte budowania. 1 *Leop. Ezech.* 36, 33, rozwalone. 3 *Leop.*).

*OBAR, - u, *m.*, n. p. Nie mogą wody ugasić pożaru, Szerzy się ogień po okrętach wszędzie, Ci narzucaią smolnego obaru, Ow czerpa wodę, że płomieni zbędzie. *Chroſt. Luk.* 93, cf. obwarzyć, obwarzanek, obarzanek.

OBARCZYĆ, *f.* Obarczy *cz. dk.*, Obarczać *ndk.*, *obarszczać; ciężaru komu na barki nakładać, obciążać go, uciążać, einem Laſten auflegen, ihn beläſtigen, njeber drücken, ſchwer drücken, *phys. et moral.* Pada na ſtołek, obarczony żalem. *Teatr* 9 *c*, 68. Wielą nieszczęściami zewsząd obarczony. *Teatr* 42 *d*, *d*. Krzyżacy obarczywszy Prusaków, na Polaków broń obrócili. *Wyrw. G.* 577. Kiedy się potężnieyszy interessuie do ratowania słabszego, w ten czas go myśli obarczyć. *Lub. Ros.* 126. Despota taxuie i obarcza iak mu się podoba, poddanych maiątki. *Przeſtr.* 27. Obarczone, iż tak rzekę, obiąwszy państwa, całe, zupełne i ozdobne ie potomności zoſtawił. *Gor. Dz. ded.* Obarczon tylu interessów tłumem. *Zab.* 13, 15 *et* 14, 206. Język Polſki niegdyś obfity, dziś wzgardzony, i w oſtatnim obarczeniu. *Monit.* 65, 79. - *Fortif.* Obarczony kąt flankowany, nazywa się głównego wału, wyſkakuiący w pole, złożony z dwóch czoł narożnika. *Jak. Art.* 3, 304. - §. Nie obarczony, nie mogący bydź obarosonym; n. p. Precą niesobarczony. *Teatr* 25 *a*, 4, t. i. niesmordowany, unermüdbar. - §. 2) obarczyć kogo z czego, co odiąć mu co, wyzuć go z czego, einem etwas abnehmen, entnehmen, entziehen. Wiem to, że duch mój z ciała obarczony u czas dni moich będzie ukrócony. *Chroſt. Job.* 61. Job obarczon z fortuny i z dziatek, Przyszedł na ciężki ſtos i niedoſtatek. *Chroſt. Job.* 15. Szwed z swoiey potęgi znacznie obarczony, prosi o pokoy. *Tward. W. D.* 2, 242. Wypędzaiąc kacerze, chceszli teraz z tak wielu kawalerów koronę obarczyć? *Pot. Arg.* 171. OBARCZYCIEL, - a, *m.*, uciemiężyciel, der Bedrücker, Beläſtiger. Bogdayby tam naypiérwey zniszczał, gdzie naypiérwey zrosł, rodzaiu ludzkiego obarczyciel. *Przeſtr.* 69.

OBARŁOŻYĆ się: *recipr.*, (*etym.* barłog), leżuchem się robić, lenieć, gnuśnieć, ſich auf die Bärenhaut legen, ein Faullenzer werden. Staray się, abyś się nie nazbyt domem obarłożył abyś nie był tylko iak wieprz w karmniku. *Rey Zw.* 36. Duchowni w swoich wczasiech tak się obarłożą, Że wraz cnotę z nauką wzgardzą, z służbą bożą. *Pot. Arg.* 166.

OBARTEL, - tla, *m.*, OBARTLIK, - a, *m.*, *Etym.* od obracania; *Bh.* obrtlik; (*Rg.* obártulas, vartitegl *circumagens*); *obex verſatilis poſti affixus. Cn. Th.*, zasuwka u drzwi. *Dudz.* 47, ein Schieber, ein Riegel, Schubriegel. Żelazo, którym się podnosi klamka, rękoieść klamki. *Wlod.* - §. b) obartel po wale prasnym chodzący. *Tr.*, macica u prasy, die Schraubenmutter. OBARTUCH, *OBORTUCH, - a, *m.*, *circulus ex farina, caseo et aqua. Cn. Th.*, ein runder Käſekuchen; ciasto kołowate z serem. *Wlod.* Wieprzów takich nie dotuczysz, choćbyś im Ruſkie smażył *pierohy, abo obartuchami nadziewał. *Haur Ek.* 111. - §. b) *transl.* Tłuſty obartuch skłoni się nam do ziemi. *Teatr* 33 *d*, 89, brzuchacz, podsędek.

OBARWIĆ, *f.* obarwi *cz. dk.*, na około ubarwić, upiękrzyć, umfärben, befärben, beſchönigen, bemänteln. Bezwſtyd iakiś obarwiony, nigdy niegodny tego świętego przezwiska piękności. *Gor. Dwor.* 414; *Vd.* oblepuvati; *Rs.* окрáсить, окрáшивать.

*OBARZAĆ się, *ob.* Oburzać.

OBARZANEK, - nka, *m.*, obwarzanek, pracel, begiel. *Cn. Th.*, der Bretzel; *Slo.* preclik; *Sr.* 1. praczel; *Sr.* 2. kringel; *Crn.* pręſta; *Sla.* perétac; *Cro.* vertanyi (cf. *Cro.* obaram *aliquantulum elixo* obwarzam, **obarzana* kasza, obwarzana *ob.* obwarzyć); *Ross.* вимýка, крендель, крéнгель. - Na szkucie, nawdziewaią się na obcoie obarsanki, czyli wieńce ze sznurków, aby się obcoiów trzymali. *Mag. Muſk.*, Strickkränze; cf. obar.

OBAWA, - y, *ż.*, obawianie się, wątpliwa czego boiaźń, *Rs.* опасéнie; *Ec.* обиновéнie; die Beſorgniß. Obawa, pośrzedni ſtan boiaźni, w którym człowiek, lubo się lęka nieprzyiemnego zdarzenia, nie ieſt atoli pewnym, że się zdarzy, nie ieſt bez nadziei, że się odwróci. Obawa ieſt więcéy iak niespokoyność, a mniéy iak boiaźń. *Niemc. syn.*, ob. *Pam. Warsz.* 1, 28. Udał, iakby był bez żadnéy obawy. *Przyb. Milt.* 131. OBAWIAĆ się *recipr. ndk.*, *Bh.* obwavati ſe; *Etym.* bać się, boię się; *Sr.* 1. wohojać, żabopu so; *Rs.* опасáться, опасáмься; *Ec.* обинýтися; beſorgt ſeyn um etwas, etwas befürchten. Chwała bogu, iż to się na mnie obróciło, czegom się na wszyſtkie obawiał. *Sharg. Zyw.* 2, 405. Obawiać się masz o to, co chcesz mieć bezpieczno. *Min. Ryt.* 4, 146. Przez obawianie się zbytne, odkrywa się słabość i wątpliwość w swych rzeczach. *Lub. Ros.* 127. - *§. Obawam (obawiam) się ia króla mego. *Radz. Dan.* 1, 10, boię się. *Bibl. Gd.*, ich fürchte meinen König). Jeśliś wielom ieſt groźny, obawiay się wielu. *Min. Auz.* 45. Obawiany, z którego się boią, der gefürchtet wird. Nad całą puszczą powinien bydź przełożony człowiek obawiany, w sztuce leśnéy doſkonały. *Kluk Roſl.* 2. 123. (*OBAWICIEL, - a, *m.*, bawiący gdzie, mieszkaniec, cf. obywatel, der Einwohner. W Niemieckich kraiach nayduie się woda taka, która sama przez się rozpuszcza złoto i śrebro; o któréy obawiciele sami nie wiedzą. *Sien.* 594.).

OBAWNY, - a, - e, czego się obawiać trzeba, ju bes fürchten. Żale prawdziwe w iéy sercu obawne; Gdyby zdradzieckie, nie byłyby iawne. *Teatr* 44 *b*, 58.

OBAZARNIK, - a, *m.*, markietan, bazarnik, der Marketender Obazarnicy sami ledwie żywi Z głodu, a przecię za chleb złota chciwi. *Chroſt. Luk.* 101.

*OBBIĆ *ob.* Obić.

OBBIEDZ, *f.* obbieże *cz. dk.*, Obbiegać *ndk.*, *Boh.* obběh-

hnauti, obbibati; (*Boh.* oběhnauti, ſ ſich begatten, von männl. Thieren, *salire, inire coitum, ob.* pobiegać); *Sr.* 1. wokowe kěham; *Bs.* obtecchi; *Rs.* обѣгнуть, обѣгать, обѣжать, обѣгать (обѣгать чего chronić się czego); *Ec.* обѣгаю, кругомъ обѣгаю; удалаюся, отбѣгаю, обмещи, обмичу, обмекаю; prędko co w koło obeyść, umlaufen, *propr. et impr.*; Jego ludzie obiegli byli całe miaſto nadaremnie. *Pam.* 85, 1, 347, *Teatr* 42 *d*, 2. Wſtanę a obbieżę miaſto; po ulicach i po rynkach szukać go będę. *W. Cant.* 3, 2. Nieobjechany cyrkuł dotąd, lotnemi nawami obbieżany. *Leszcz. Cl.* 19. Dla nabrania rozumu obiegał świat. *Stas. Num.* 2, 82. Cóż więc szykamy w obiegnieniu kraiów? *ib.* Kilka wieków obiega i błąka się około prawdy, którą dalszy wiek dopiero uyrzy. *Kpcz. Gr.* 1, *p.* 114. Obiegł świat myślą na koło. *Dar. Lot.* 15. Proch naszym pogorzał, i samego hetmana, gdy obóz objeżdżał, dym szkaradnie obieżał, wszakoż nie szkodliwie. *Papr. Ryć.* 665, opadł, obłeciał). Skały, góry, miaſto Fryburg w koło obiegły, *Biel. Piſt.* 282, otaczają). Afryka ze trzech ſtron morzem obiegła. *Biel. Sw. B* 4 *b*, otoczona, oblana). OBBIEG, OBIEG, - u, *m.*, *Bh.* oběh, zápoli; *Cro.* zderkavanye; *Rs.* обѣгáніе; *Ec.* кругохожденїе; obbieżenie, - ia, *n.*, okrążenie, okrąg, das Umlauf, der Umlauf. Obieg ziemi koło słońca. *Hub. Wſt.* 297. Obiegu słonecznego przez rok ieſt dni 365 i godzin blizko 6. *Sołſt. Geom.* 3, 31. Z obiegu gwiazd odmianę rzeczy wypatrzyli. *Zab.* 3, 34. Ludzie obieżeniem słońca około ſfery swoiéy, przeciąg roku wymierzają. *Zab.* 2, 30. W niedługim lat obiegu. *Nar. Dz.* 3, 190, *Zab.* 12, 244. Po długim lat obiegu. *Nar. Tac.* 3, 7. Zabieganie i zakupowanie u Rzymian doſtoieńſtw, zakazane były przez *leges ambitus* obbiegu, obchodu. *Pilch. Sall.* 35. W innych kraiach pieniądze były obiciéy w obiegu. *Czack. Pr.* 120, w cyrkulacyi). - §. b) obbieg, ſ obwod, Peripherie, Umkreis. *OBBIEŻ, - y, ż., n. p. Wszyſtkie porty z mieyſkiemi uchody, Błota, kałuże, obbieży, Trzciny przeyrzeli, śpieguiąc czy się nie ukryli. *Chroſć. Pars.* 169? czy nie zdroża? manowce?). OBBIEŻNY, OBIEŻNY, -a -e, - §. a) *Paſſ.* obbieżony, mogący bydź obbieżonym, otoczonym, umlaufen, umringt, umlaufbar, umringbar. Hetman miał Szweda iakoby w obieżnéy kniei. *Tward. W. D.* 2, 183. Tam, gdzie obieżna knieia z niemi ſtaie. *Kchow.* 25, cf. objętki). - §. b) *act.*; obbiegaiący, kołuiący, kolący, in die Runde laufend, cirkelnd. Obieg księżyca obieżny, *mensis periodicus, revolutio periodica. Hub. Wſt.* 299. Miesiąc obieżny, *mensis periodicus*, czas, w którym księżyc przebiega długość 360 gradusów, rachowanych od piérwszego punktu znaku barana. *Hub. Mech.* 476. Rok obieżny czyli gwiazdowy, *siderens. ib.* 510.

OBCAS *ob.* Abzas.

OBCĘGI, *OBCĄGI, - ów, *plur.*, OBCĄŻKI *zdrbn.*, OBCĄŻKA *sing.*, cęgi, z Niem. die Zange, Kneipzange; *Rs.* емки, острогубцы, острозубцы, щипцы, щипчики, плоскогубцы, плоскозубцы; *Ec.* усѣкальница. Obcęgi, naczynie kowalſkie albo ślósarſkie. *Jak. Art.* 3, 304. Każ kowalowi oſtremi obcągami i piłką precz piłować, kły takiego konia. *Hipp.* 54, *Czerw. Narz.* 18. *Obciążka do ściſkania żyły biiącéy. *Czerw. Narz.* 14. *Obciążki albo szróbsztak do zatrzymania krwi. *ib.* 15. Obcążki do obrzynania paznogci, ſ kleszczyki, nożyczki nie ſtrzygące, ale szczypiące.

OBCEIE, - iów, *plur.*, na szkutach, obceie. *Haur Ek.* 170, ośm sznurów poiedynczych, po cztery z każdéy ſtrony, któremi ieſt maszt od sztaby umocowany, i te są troiakie: wiatrowa, śrzednia, i dwie masztowe. *Mag. Mſk.*, cf. karnaty), Maſttaue.

OBCES, OBCESSOWY *ob.* Obses. OBCHEŁZNAĆ *ob.* Ochełznać.

OBCHÓD, - odu, *m.*, OBCHODZENIE, OBEYŚCIE, *OBEŚCIE, - ia, *n.*, chód czyli iście koło lub na około czego, cf. obbieg, das Umgehen, Umwandern, Herumgehen, der Umgang; *Bh. et Slo.* obchod, obchodek, obcházka, obchoz, ochoz; *Sr.* 1. wóbkhad, wobkhadżenca, wobkhdżeni; *Vd.* obhoja, obhod, okulhoja, okulhod, obhojenje, obhajanje, obhaja; *Crn.* obhod; *Cro.* obhod, obhajanye; *Bs.* obhod, okrugh; *Rs.* обходъ, обхóдъ; *Ec.* обмѣсмыѣе, обходъ. Zabiegania doſtoieńſtw u Rzymian zakazane były przez prawa, *leges ambitus* obbiegu, obchodu, zwane. *Pilch. Sall.* 35. Kommissarz roczny obchód (objażdżkę) maiętności sakończywszy, die jährliche Bereiſung der Güter, ... *Kras. Podſt.* 2, 203. - §. *Milit.* obchód, ront, patrol, objażdżka, die Patrolle, obeyście nocne przez officera albo unterofficera wartowego, wszyſtkich wart i ſtoiek, dla doświadczenia, ieżeli ſtraż odprawuie się pilnie. *Jak. Art.* 3, 304; *Vd.* patrola, okulhodesha vahta, ogledauna ponozhna ſtrasha; *Bh.* pogizdka; *Rg.* obhoda. Obchodzenie krwi, *circulatio sanguinis. Kirch. Anat.* 28, der Umlauf des Bluts. Krwi obchód. *Krup.* 5, 91, obbieg. - §. 2) obchód iakiéy uroczyſtości, processya, *Crn.* obhod, das Begängniß, die Prozeſſion. Obchód albo processya około cerkwi ma być na wspak. *Sak. Sob. A* 4 *b.* Mieysce obchodu czyli processyi *Crn.* obhodishe). Ten Pan, którego wiarę, ceremonię i obchody broniisz, ſtawi się za cię. *Jan. Oksz. O. b*, służbę). Po obeyściu służby bożéy, do tego aktu przygotowali się. *Smotr. Ex.* 16, po odbytéy służbie, po ſkończonym nabożeńſtwie. Obchód roczny, ſ rocznica, das Jahresfeſt, Jahrbegängniß. Uczęszczaią sprawować obchody znowione. *Otw. Ow.* 135. Obchody, które zwano Saturnalia. *ib.* 10. Nie maiąc ludzi do śpiewania i processyi, masz z nieba muzykę i obchód. *Sk. Zyw.* 2, 14. Obchod zadusszny, pogrzebowy, exekwie, Leichenbegängniß. Dziś sprawuią obchód umarłemu. ſ *Leop. Gen.* 50. Nie doczekawszy, aby się obchody umarłego oyca skończyły, do Carogrodu pobieżał. *Sk. Dz.* 335. Chrześcianie pamiątki męczenników nabożnemi obchodami święcą. *W. Poſt. W.* 3, 454. Kleopatra Oktawiego uprosiła, żeby sprawiła obchód Antoniemu, *exequias*. *Chroſć. Pars.* 509. Senat Rzymſki uroczyſty obchód czyli supplikacyą, uſtanowił, albo w wielkiéy przygodzie, albo też po szczęśliwéy iakiéy wyprawie. *Pilch. Sall.* 218. - *NB. Idea* obchodu, aktu, *exprimitur frequenter terminatione pluralium* -e - iny; *e. gr.* chrsciny, ſ akt chrzczenia; imieniny, urodziny, ſ obchodzenie imienin, urodzin; Oględziny, Poślubiny, Zaręczyny, Janiny, Piotrowiny etc. - §. 3) *paſſive* obchód, obeście, obwód, objęcie, der Umfang. Paryż ieſt miaſto w kilka mil obchódu. *Tr.* Zakaz niewychodzenia za obeyście domu i ogrodu. *Karp.* 1.

163. – §. 4) obchód, OBCHODZENIE się z czym, OBEYŚCIE, sposób traktowania czego, das Umgehen mit etwas, das Verfahren, die Behandlung, der Umgang mit etwas. Do huty porządnéy obcych nie puszczaią, aby nie poznali, iakie zachowuią obchody. *Torz.* 309, fortele, sztuki; *ob.* obchodka). Zapalenie macicy często staie się dla złego obchodu z rodzącą. *Krup.* 5, 324. Spokoyny żywot i zgodne obeście z każdym zawsze kochała. *Psalmod.* 40. Nauk i z ludźmi obchodu się uczył. *Hor. sat.* 99. Nie mieliśmy, dziećmi będąc, karności; obeszcia na świecie żadnego nie nauczyliśmy się. *Petr. Ek.* 92. Obchód dobry, przestawanie z kim dobre, *Rs.* благообращéнїе. Nie względem upodobania własnego, ale względem pożytku Rzpltéy obeszcie małżeństwa miał był Władysław zaciągać. *Błaż. Krom.* 481, sposób, wybór). – §. obchod, obeyście, ktorym się kto trudni, professya iego, rzemiesło, sposób życia, das Gewerbe, die Handthierung, das Geschäft, die Lebensart; *Vd.* dobiulanje, dobitje, barantanje, perdelstvu, dobizhkuvanje (cf. obierać się czym; cf. gnarować). Co za obchód wasz? *Bud. Genes.* 46, 33, „*not.* t. i. dzieło wasze, co za robota wasza?“ Kazimierza, inszym obeściem żyiącego, i na nim przestawaiącego, na tron wołali. *Krom.* 90. Do Krzyżaków się udawszy Brat Mieścingów, obeście życia ich przyiął. *ib.* 291. Gdyby szlachcic, zaniechawszy imienia i obeścia swego szlacheckiego, mieszkał w mieście, szynk w domu maiąc ... *Stat. Lit.* 83. Krzyżacy względem ich duchownego obeścia, pod prawem papieskim siedzieli. *Krom.* 343. To odprawiwszy, rozeydą się każdy do domu i do obeścia swego. *Szczerb. Sax.* 345. Nie mniemay, abyć Pan zakazował pocsciwego starania, a obchodu twego. *Rey Pst. Oo* 5. Wolno patrzy obchodu a obeścia swoiego. *ib. N.* 2. – §. obchód, sposób do życia, mienie, maiętność, fundusz, z czego się żyie, Unterhalt, Lebensunterhalt, Habe und Gut; *Rs.* обиходъ (2. sprzęt domowy). Ty masz z roli swoie obeście; a ten i siać i co orać nie ma. *Sk. Kas.* 619. W obeyściu ziemiańskim Naymniéy dostatkom nie zazdroszczę Pańskim. *Past. F.* 77. Nieście im zbiór! ia moim bezpieczny obchodem Pogardzam bogactwami, pogardzam i głodem. *N. Pam.* 18, 386. Całe iéy obeście się było z pensyi. *Teatr* 28, 30, ihr ganzer Behelf. Nic ich bardziéy, iak cudzy los i obchod budzi. *Teatr* 43 *c*, 27. Hultaie, którzy nie służą, nie robią, żadnego obchodu nie maią ... *Sax. Art.* 62. Ludzie niemaiący służby, obeyścia, ani opatrzenia. *Sax. Pst.* 10, kołota). We własnym swym obchodzie był niewolnikiem. *Stryik. Tur. C.* Tarkwiniusz dzierżawy swe i obeyścia rozdał. *Biel. Hst.* 102. Gospodarzowi trzeba *obeścia* iakiego, z któregoby siebie i swoich żywił. *Obeściem* zowiemy maiętność, dzierżawy, imienie albo iakikolwiek przemysł, którymby swoich potrzeb nabywał. *Petr. Ek.* 115. Żądaiący sławy z dobrego obrządzenia się domowego, nie pierwéy dom swóy, stół, usługę, sprzęt wszystek, i całe obeyście swoie, ustanawiać ma, aż obrachuie się pilno, czyli dochody na całe tak rozmiarkowane obeyście wystarczą? *Mon.* 67, 452. Ze wszystkim obeyściem swoiem przed nieprzyiacielem do lasów się wynieśli. *Warg. Cez.* 82. Mennicany pałac z swoiemi obeyściami, machinami, funduszami. *S. Grodz.* 83, cf. attynencye, pertynencye. – OBCHODZIĆ, – ił, – i, *trans. et intr. niedok.*, *OBCHODZYWAĆ, OBCHADZAĆ *frequ.*; OBEYŚĆ; obszedł, obeszli, *f.* obeydzie *dk.*, *Bh* obgiti, obhoditi, obchaziti; *Slo.* obiść, obchodit, obcházeti, obcházým; *Sr.* 1. wobenhdu, wobenhdjem, wobkhadjam, wobkhodjam, wobkhadjuju; *Sr.* 2. hobejhisch, hobojhisch, hobejsch, hobojsch; *Crn.* obhajam; *Vd.* obhajati, obhoditi, okrog hoditi, okulhoditi; *Cro.* obhajati, obhájam, obiselazem; *Dl.* obhadyati; *Bs.* obacchi, obiti, obicch, obhoditi; *Rg.* obiti, obàchi, obhoditti, obhodim; *Ross.* обойти, обойду, обшель, обходить, обхожу, обхаживать; *Ec.* обойти, обходити, обыду, обхожду, обшествую; cf. *Lat.* obire, obiit, obeo); iść na około czego, cf. obbiec, umgehen, um etwas herum gehen. Ubiory podrapawszy, świat na krąg obeszła, Pragnąc by gdzie lub trupa, lub kości nadeszła. *Zebr. Ow.* 37. On codzień biega i obchodzi wszystkich chorych. *Sk. Zyw.* 2, 395. Obchodził mury, dla wyśledzenia mieysc słabszych. *Pilch. Sen. list.* 2, 40. Straże w nocy obchodzywał. *Jabł. Tel.* 236; *Vd.* okulstrashuvati). Rzeka niemal w cyrkuł całe miasto obeszła. *Warg. Cez.* 24. Gwiazdy obchodzą niebo. *Papr. Kol. A 5 b.* Jeden kieliszek wina, obszedł na okoł stołu. *Pam.* 85, 1, 138. Noc nas obeszła cieniami. *Kanc. Gd.* 345, otoczyła). Okropność i trwoga zlękła ziemię obeszły. *Zab.* 15, 4 *Kniaź.* Obchodzi mię płomień, ogarnia, *obit. Cn. Th.*, das Feuer umgeht mich, umgiebt mich, schließt mich ein, otacza). Skoro ich uszy trąba Polska obeydzie, a szelest zbroy waszych na nie padnie, pierzchną pewnie. *Birk. Chod.* 7, t. i. koło uszu ich zabrzęczy, ihre Ohren umtönen wird. Koral, iak go wiatr naymniéy *obydzie (obeydzie), kościele. *Zebr. Ow.* 387, *quo primum contigit auras*, skoro go obwionie). – § b) *vicinum:* obszedłem wszystko miasto, z schodziłem. *Cn. Th.*, t. i. nie na około miasta obszedłem, ale wewnątrz prawie wszystkie domy, ich bin die ganze Stadt durchwandert, durchlaufen. Przyydę do was, gdy obeydę Macedonią, bo Macedonią schodzę. 1 *Leop.* 1 *Cor.* 16, 5. Obeszli ziemię Edom. 1 *Leop. Num.* 21. O w iak różnéy figurze świat zwierze obchodzą! *Bardz. Bos.* 172. – §. *Passius*, Zgniłością moie ciało wszczął obeszło. *Chrość. Job.* 30, na około pognio). – §. 2) Obchodzić dzień iaki, uroczystość iaką, święcić, świątkować, *Rs.* праздновать, торжествовать, eine Feyerlichkeit begehen. Wszak oycu, kiedy pomrą dziatki, rozkazuie pogrzeb sam żal obchodzić. *Bard. Luk.* 25. Ofiar z obrzędami uczył ich obchodzić. *Otw. Ow.* 630. – To skoro się *obeydzie, wstępuie patryarcha w cerkiew. *Smotr. El.* 46, gdy się odbędzie, odprawi). – §. 3) obchodzi mię co, rusza, daie się czuć, nie zostawia obojętnym, interessuie mię, *Crn.* amgrem, es interessirt mich etwas, es geht mich an, läßt mich nicht gleichgültig. Jestem człekiem, więc wszystkie, co na człeka godzą Przygody, mnie sięgaią, i równie obchodzą. *Pilch. Sen. list.* 5, 216, *humani nihil a me alienum puto*). Córki przynaymniéy krzywda niechay cię obeydzie. *Otw. Ow.* 204. Co to mię ma obchodzić! *Teatr* 53 *c*, 52. Jeśli was prawda niemiła obchodzi, Mówcie, że zmyślać poetom się godzi. *Kras. Mysz.* 40, t. i. oburza, w oczy kole, obraża, wenn euch die Wahrheit entrüstet, beleidigt, aufbringt. OBCHODZIĆ się *recipr.*, *Sr.* 2. ße hobijasch; *Sr.* 1. wobkhadjam ßo. 2) obchodzić się czym, łżować się czym

na około, ſich bey etwas rund herum ablöſen. Obchodzili się panowaniem, koroną, *insigne per omnes in orbem ibat. Cn. Th.* Po sześciu godzin robili, robotą sześciu godzin się obchodzili, *senae horae in orbem operi attributae sunt. Cn. Th.* - §. 2) obchodzić się czym, trudnić się czym, chodzić koło czego, cf. obierać się czym, guarować, mit etwas umgehen, ſich damit befaſſen, etwas treiben. Jeśliby synowie szynkiem i rzemiesłem mieyſkim obchodzić się nie chcieli, a wzięliby się do spraw rycerſkich, ... *Stat. Lit.* 83. Urząd się ma pilnie dowiadywać, skąd kto ieſt, czym się obchodzi? *Sax. Art.* 62. Nie pytay mnie o imię, ani kto mię rodził, Ni skąd ieſtem? com robił? czynem się obchodził? *Min. Aus.* 40. Ludzi lekkich, a którzy się błazeńſtwem obchodzili, nie dopuszczano ku doſtoieńſtwom. *Eraz. ięz. O* 3. - §. 3) obchodzić się z kim, = poſtępować sobie z kim, traktować go źle, dobrze, *Vd.* obhoditise, ponoshatise, podnositise; *Cro.* baratati; mit jemanden verfahren, umgehen, ihn behandeln. Grzecznie się z kim obchodzić *Rs.* благопривѣтствовать. Bóg dopuścił, że się z panem Chryſtusem tak okrutnie *obeszto. *Smalc.* 85, obchodzono). Fałesznie a pokrycie obchodzili się z nim, chcąc go podſtąpić w słowach, *Rey Pſt. J.* 7, 1 *Leop.* 4 *Ezdr.* 8, 28. Proszę się więcey zemną nie obchodzić, tylko iak z przyiacielem. *Teatr* 34, 38. Szanuy go Wć Pani, ochrauiay, obchodź się z nim iak nayoszczędniey. *ib.* 26 *c*, 28. Po grubiańſku się z nim obeszła. *ib.* 17, 35. Nie iednako się z każdym obchodzić. *Cn. Ad.* 602, cf. nie iednako wszyſtkim pozwalać, albo ich obciążać, karać etc.) Łatwo zwycięża, kto się łaſka wie obchodzi. *Min. Ryt.* 4, 155. - §. 4) obchodzić się bez czego, *Rs.* обходиться, nie potrzebować czego, nie dbać o iego mienie, nie tęsknić bez czego, obyć się, *Vd.* nepogrieshati, sgrieshati, breszhesabiti, ſich behelfen. Obeydę się bez ciebie. *Cn. Ad.* 746. Człowiek się bez człowieka obeyść nie może. *Lub. Roz.* 95. Jabym się obszedł, choćbym go nigdy nie widział. *Teatr* 9 *b*, 71. Łatwiey się ieſt bez zębów obeyść, niż bez chleba. *ib.* 43 *b*, 22. Ja się obeydę bez téy wygody. *Comp. Med.* 388. - §. b) obeyść się czym, przeſtawać na tym, nie potrzebować więcey nad to, ſich mit etwas begnügen, ſich damit behelfen. Maią się rzeczą ludzkie przyrodzenie Obeydzie zawzdy, i człowiecze zdrowie. *P. Kchan. Jer.* 168. - §. 5) *paſſive* obchodził się walek, = wychodził się, wyrobił się. *Włod.*, hat ſich abgenutzt, abgearbeitet, abgerieben, abgelaufen; *ob.* odchodzić się). Obchodzona zawiasa. *Cn. Th.*, cf. *Bh.* obchodilý. OBCHODKA, - i, ż., sposób obchodzenia się z czym, fortel, sztuka, Verfahren, Benehmen, Kunſtgriff, Handgriff. W téy robocie, małą obchódkę opuściwszy, całe dzieło zepsuć można. *Torz.* 276, *ib.* 176. Trzeba uważać, aby każdy materyał był należycie przygotowany, i obchódka z nim nieochybnie zachowana. *ib.* 295, *ib.* 41. OBCHODZICIEL, - a, *m.*, który co obchodzi, n. p. dozieraiąc, der Umwanderer, Umgeher. *Tr.*, *Bh.* obchodnik, = *negotiator*, *mercator*, obegda chodzący od domu do domu; *Cro.* obhodnik, obhoditel; *Rg.* obhoditegl, obhoda.

OBCIĄĆ, obciął *et* obetnął, *f.* obetnie *cz. dk.*, OBCINAĆ, - ał, - a, *ndk.*, cf. ociąć); drzewa obcinać, okrzosywać, obrzynać wilki, ſuas. *Cn. Th.*, einen Baum behauen, beſchneiteln, beſcheeren; *Sr.* 1. zcinam, tnę, ſchluyu, hawze wobrubuyu; *Cro.* okleſtrujem; *Bs.* oplitti). Drzewa niektóre obcinaią, aby mnóſtwo gałęzi wzrostowi na przekazie nie było. *Pilch. Sen.* 106. Po obcięciu gałęzie większe drzewo rodzi, Żelazo buyności nie szkodzi. *Lib. Hor.* 96. Z wierzby co rok obcinać może gałęzie, na tym mieyscu zaraz każdego roku inne odraſtaią latorośle. *Haur Ek.* 162. Co z mięższego tylko kamień obcinać. *P. Kchan. Orl.* 1, 56. Obcinać pazury, = obrzynać, die Nägel abſchneiden. Poznałam literata po wytartym boku, paznogciach nieobciętych. *Teatr* 43 *b*, 12. Obcinać włosy, pióra, ſkrzydła, obſtrzydz, beſchneiden. - *transl.* Obcinam komu ſkrzydła, = uſkramiam kogo, odeymuię broń, odeymuię co komu; podſkubuię kogo, jemanden die Flügel beſchneiden, ihm Einhalt thun. Obcięto mu ſkrzydła; utarto mu rogów. *Cn. Ad.* 745, cf. zedrzeć pypeć komu; cf. ogorzały mu ſkrzydła). By wam ſkrzydła obcięto, nie takbyście wysoko latali, by wam beneficya wzięto, nie bardzobyście o tę unią krew' swoię ronili. *Smotr. El.* 15. - §. Położyłem niżéy liſt Rapiezki, *obciąwszy* tu i owdzie, co nie właśnie do téy materyi należy. *Birk. Dom.* 59, t. i. wyrzuciwszy, ich habe hier und da etwas abgeſchnitten, was nicht hierher gehört. Świątości pańſkie *ocięto (obcięto), okąszono, *zopakowano. *Zrn. Pſt.* 41, ſkrócono, ſkurczono). - §. Obciąć człowieka, obsiec, kaleką go uczynić, rąk, nóg go pozbawić, porąbać go, obrąbać go, *demancare*, einen verſtümmeln, ihm die Hände, die Füße weghauen, zum Krüppel machen; *Sr.* 1. wokuſcham. Uniżaiącemu się, ręce *zobcinawszy, głowę urwały. *Otw. Ow.* 133. Kazał mu ręce obciąć, głowę uciąć. *Sk. Dz.* 619. My wolimy w téy sprawie bici raczéy, i obcinani i zabiiani być, niż uſtąpić. *Smotr. El.* 15. Ścinay, przeszyway, obcinay, brodź w iusze, Dław' iako muchy, a posyłay dusze Cmą do Plutona. *Paszk. Bell. B* 3 *b*. Dwóch zaboyców zaraz obciął; drudzy uciekli. *Stas. Num.* 1, 226. Nalazł iednego obciętego, który nie miał ręku, ani nóg. *Sk. Zyw.* 2, 364. Chocia go z konia zrzucisz, obetniesz samego, okalczysz, obnażysz, nie ulęże. *Paszk. Dz.* 13. Kto padł z nich na twarz, kto padł uderzony, kto ſtał, lubo obcięty, ... *Bardz. Luk.* 124. Uszy tym hultaiom obetnę. *Teatr* 13, 68.

OBCIĄGNĄĆ, *f.* obciągnie *cz. ſdntl.*, *Ociągnąć (cf. ociągać), OBCIĄGAĆ *ndk.*, w około czego pociągnąć, *Rg.* otęghnuti; *Bs.* oteghnuti; *Slo.* obtáhnauti, obtéhugi; *Sr.* 1. wobcjahnu; *Ross.* обтягнуть, обтягивать, herumziehen um etwas, umgehen, einfaſſen. Tęgim się członki ociągnęły (obciągnęły) splotem, *complexu coierunt. Zebr. Ow.* 90. Często on maiąc ſkronie trawą *ociągnione, Mógł się zdać tym, który trząsł siano powleczone. *Otw. Ow.* 590, obciągnione). Armatę obciągnąć dwoma półwężłami flisowſkiemi. *Jak. Art.* 3, 63. Trzcianki nierówne woſkiem ociągnione, *iunctae compagine cerae. Zebr. Ow.* 24. Związką nieugłaſkane włosy obciągała. *Otw. Ow.* 28. Obciągnienie *Rs.* обтяжка. Obciągły, *Ociągły, n. p. Joab był w sukience ociągłéy a ciasnéy, według miary kształtu swego. 1 *Leop.* 2 *Reg.* 20, 8, *ob.* opięty. (OBCIĄŻKA, OBCIĄŻKI, *ob.* obcęgi, obcążki). OBCIĄŻLIWOSC, OBCIĘŻLIWOSC, - ści, ż., nieiaka uciążliwość, doleganie, *Sr.* 1. wobcjężnoſci), die

Beſchwerlichkeit. Tyle przędziwa podzielić kmiotownom, ileby bez obciążliwości prząść mogły. *Haur Ek.* 77. Między wszyſtkiemi smętki, a między wszyſtkiemi obciężliwościami, nie ieſt większy smętek, ani żadna obciężliwość, iako grzech. *Rey Pſt. Ff* 1. Obciężliwość głowy za obżarſtwem przychodzi. *Kosz. Lor.* 3 *b*. OBCIĄŻLIWY, OBCIĘŻLIWY, - a, - e, OBCIĄŻLIWIE, *OBCIĄŻLIWO, OBCIĘŻNO, *adv.*, *Bh.* obtíjný; *Sr.* 1. wobcjeżne; *Rs.* отяготи́тельный; ciężki do znoszenia, ciemiężaiący, uciążliwy, beſchwerlich. Panowie poddanym swoim obciążliwi. *Petr. Et.* 252. Obciążliwy urzędnik, ciężki, przykro rządzący. *Wtod.* Umieraiący głowę iako tako podniósł, choć iuż obciężliwą. *Kosz. Lor.* 6, nieco ciężką). *Rey Pſt. E e* 2, 1 *Leop.* 1 *Theſſ.* 2, 7. Niektórzy za obciążliwo sobie mieli, iż byli wyzywani na seym do Krakowa. *Herb. Stat.* 10. Obciążliwie rządzić. *Petr. Pol.* 194. Umysłowi obciężno bywa, gdy świeckiemi myślami obciężony, o niebo się ſtarać ma. *Fur. Uw. F* 3. Przemawia Wenus do syna ze ſkargą tą obciążliwą. *Tward. Pasq.* 22, t. i. żaląca się na ciężkość krzywdy, ſich beſchwerend. OBCIĄŻYĆ, *f.* obciąży *cz. dk.*, OBCIĄŻAĆ *ndk.*, (cf. ociążyć), narzucać kogo, beläſtigen; *Bh.* obtížiti, obtížíti, obtěžowati; *Slo.* obtéjugi; *Sor.* 1. wobcjeżam, wobcjeżuju, wobcjeżkam; *Vd.* obteshati, nabassat. (*Bs.* obteskati, ucinitise tesgjak); *Bs.* otesckati; *Cro.* obtesújem, otesújem, otessujem, obtershiti; *Rs.* бременить, обременить, обременять. Ciało obciąża duszę. *W. Sap.* 9, 15. Mnogiemi zbrodniami obciążone sumnienie. *Pilch. Sall* 10. Ze wszech ſtron biedny, obciążony długami. *Teatr* 23, 8. Jupiter obciążył płodem Kaliſtę. *Otw. Ow.* 62. (cf. *Bh.* otejſkati), er hat ſie geſchwängert. Brzemieniem ią obciążył. *ib.* 375, cf. podbił iéy bębenka). Widząc Farao, że mu dano *odpoczynienie, obciążył serce swoie, i nie usłuchał Moyżesza. *Leop. Exod.* 8, 15, *Wuiek. ib.*, *Bibl. Gd.*, t. i. zatwardził, er verhärtete ſein Herz. Obciążania od Aryanów, którzy zabiiali wiernę, zromocili panny, ſtare męczyli. *Sk. Dz.* 276, Bedrückungen. - §. 2) Obciążyć sobie, z ſkarżyć się, żalić się na ciężkość, für Bedrückung halten, über etwas als Bedrückung klagen, ſich worüber beſchweren. Król w uniwersałach obciążał sobie na posły, iż seym rozerwali. *Gorn. Dz.* 29. Kaznodzieia na żydów w kazaniu szeroko obciążał, iż dzieciątko zamordowali. *Syr.* 1537. Nie lękaycie się, ani obciążaycie sobie tego, iżeście mię ukrzywdzili. *Leop. Genes.* 45, 5, nie trwożcie sobą. *Bibl. Gd.*). Posłał do króla, czyniąc mu dobrą myśl, aby sobie nic nie obciążał odkładania. *Biel. Sw.* 277, żeby sobie nie przykrzył). - *§. Nie mniéy sobie *obciążywa Hymenea, by przybył co nayrychléy wzywa. *Zebr. Ow.* 241, *aeſtuat* oſkarża się na ociąganie się iego, pragnąc go narzeka). OBCIĄŻYĆ się, OBCIĄŻEĆ *neutr.*, ciężkim się ſtawać, ſchwer werden. Obciążało mi serce, i płakać nie mogę. *Groch. W. A* 3. We dnie i w nocy obciążyła się nademną boiaźń kary. *Psalmod.* 35. OBCIĄŻYCIEL, - a, *m.*, potłumiacz, *oppreſſor. Mącz.*, uciemiężyciel, der Bedrücker; *fem.* Obciążycielka; *Rs.* отяготи́тель, обременитель, обременительница. OBCIĘŻNOŚĆ, - ści, *ż.*, obciążliwość. *Sienn.* 241, *Boh.* obtjjnoſt), die Beſchwerlichkeit, cf. ociężność). Paraliżowe ziele leczy niesnadność ku ruszaniu, i wszego ciała obciężność. *Spicz.* 102. OBCIĘŻNY, OBCIĘŻYĆ *ob.* Obciążliwy, obciążyć.

OBCIEC, OBCIEK *ob.* Ociec, Ociekać.

OBCIĘCIE, OBCIĘTY, OBCINAĆ *ob.* Obciąć. OBCINACZ, - a, *m.*, co drzewa i insze rzeczy obcina, *putator. Włod.*, odrzynacz. *Mącz.*, der Beſchneider, Beshauer; *Cro.* lisztobèr; *Sr.* 1. tjeſchlicjeŕ. OBCINEK *ob.* Ocinek.

OBCIEŚNIĆ *cz. dk.*, w koło nieco ścieśnić, beengen, *Sr.* 1. wobcjeßnoſciju.

OBCIOS, - u, *m.*, obcinanie, obkrosanie, co się obciosało, *propr. et fig.*, das Abſchneidſel, der Abſchnitt, Abbruch. To tak powszechne prawidło nie znosi żadnego obciosu. *Jerz. Oſſol. Mowy przedm.*, t. i. wyiątku, keine Ausnahme. OCIOSAĆ *ob.* Ociesać.

OBCISK, OBCISKAĆ, OBCISNĄĆ *ob.* Ociſk, Ociſkać Ocisnąć.

OBCOWAĆ, - ał, - nie, *intr. ndk.*, *Bh.* obcowati; *Bs.* opchiti s' kjem god *versari; Rg.* opchitti; *Dl.* opchiti *communicare*; *Crn.* opptujem, opptujeti *abſtinere; Rs.* общежительствовать; *Ec.* сообщаюся, сообращаюся, *Etym.* obec, zspolnie, cf. *ops*); wspól żyć z kim, nakładać z kim, przeſtawać z kim, społeczność mieć z kim, *Crn.* peshâm se; *Rg.* drugariti, drugovitti (cf. drużyna, drugi); mit jemanden Gemeinſchaft haben, mit ihm Umgang pflegen, umgehen. Zmartwychwzbudzonego Jezusa Apoſtołowie oczyma swemi widzieli, i z nim obcowali, z nim iedli i pili. *Smale.* 107. Żydowie z Samarytany nie obcuią. *Sekl. Jan.* 5, „*not.* spólnie nie żyią, nie nakładaią". Jam bardzo rad z tobą obcować, bowiem równie zabawić, iako i nauczyć umiesz. *Teatr* 9, 4. Obcuy z białogłowami, ale wiedz, kiedy i iak się wdać z niemi. *Węg. Mar.* 1, 124. Dobrze czyni, kto zawzdy z dobremi obcuie, I naylepszego mieysce nieprawe zepsuie. *Kras. bay.* 100. Z świętym obcuiąc, świętym się ſtaniesz. 1 *Leop. Ps.* 17, 26. Powiedz mi, z kim obcuiesz, a powiem ci, ktoś ty ieſt. *Mon.* 76, 183. - Obcowanie, przeſtawanie z kim, der Umgang, *Rs.* сообщéніе, сообщество. Miłość z obcowania roście. *Cn. Ad.* 504, Umgang erweckt Liebe. Obcowanie snadno daie Złe i dobre obyczaie. *Cn. Ad.* 745, cf. z kim kto przeſtaie, takim się ſtaie). - *Theol.* obcowanie świętych, z społeczeńſtwo świętych, die Gemeinſchaft der Heiligen: wszyscy wierni bowiem spółkuią z Panem, iako członki iego, we wszyſtkich dobrach. *Katech. Gd.* 26. Nasze obcowanie ieſt w niebiesiech. *W. Phil.* 3, 20, nasza rzeczpospolita. *Bibl. Gd.*). - §. Obcować z którą cieleśnie, z sprawę z nią mieć cielesną, einer beywohnen, fleiſchlich umgehen. Staraią się obcować z niewiaſtami tamtego kraiu, maiąc to sobie za rzecz świętą, aby tam płod po sobie zoſtawić mogli. *Starow. Dw.* 67. Obcowali nietylko z matkami, i z sioſtrami, ale i z zwierzęty. *Glicz. Wych. E* 2. - *§. Myśmy źle obcowali. 1 *Leop.* 4 *Exdr.* 7, 51, myśmy się źle zachowali. *Bibl. Gd.*), ſich betragen, aufführen, benehmen, verhalten. - *§. Prawem ziemſkiém sędzia nikogo nie przymusza do świadectwa, któryby w onym prawie nie obcował. *Szczerb. Sax.* 423, któryby pod nim nie mieszkał abo siedział, któryby iego nie był uczęſtnikiem, der des Rechts nicht theilhaftig iſt. OBCO-

WNIK, - a, *m.*, *Rs.* общникъ; *f.* общница *obcowniczka*); nakładaiący z kim, spólnik, towarzysz, przyiaciel, der mit einem umgeht, lebt, der Collège, Gefährte, Genoſſe. Papież głowę twoię i wszyſtkich pomocników, obcowników i towarzyszów twoich klątwą zakłada. *Krom.* 168. Jeden z obcowników i konsyliarzów Henrykowych. *ib.* 303. Litwa książętom Mazowieckim, ſtowarzyszonym obcownikom naszym, dwa powiaty wydarła. *Krom.* 624, *sociis.* OBCOWNY, - a, - e, obcuiący, od obcowania, Umgangs-, den Umgang betreffend. Biſkup Paweł z Litewſkim pogaństwem w przyiaźni obcowne zachodził. *Krom.* 280, *affinitates et amicitias iungebat.* OBCY, *OPCY (cf. *ops, obec), *OBSZCZY, - a, - e, (z *Rs.* общій, общь; *Bh.* obecní, *Dl.* opchen *communis*; *obszczy, *obsol.* spólny, gemeinſchaftlich. Ze chléb ważono, taki zwyczay z dawnych czasów w monaſterach *obszczych bywał. *Pim. Kam.* 340, gdzie spólnie, *obszcze (*ob.* obec), *in communitate* żyli). Schował w monaſtyrze *obszczym żyiąc, trzy złote. *Sak. Dusz.* 160. Monaſtyr *obszczeżytelny. *Pim. Kam.* 367; *Ross.* общежи́тельный; ztąd *Subſt.* общежи́тіе społeczne życie, społeczeństwo. - §. obcy, niedomowy, nie nasz, nie do nas należący (*diſtinguas* oudzy), *Crn.* ptuj, leshke, ludſke (cf. *ludzki); *Vd.* ptui, ptuinik, nesnan, nesnanz; *Cro.* zvánszki; *Bs.* ſtranik; *Ross.* людскій, стра́нническій, сторо́нный, иноязы́чный; *Eccl.* странный (cf. poſtronny), обитальникъ, nicht heimiſch, nicht einheimiſch, fremd. Przyrodzenie Polſkie ku *opcom a poſtronnym obyczaiom ſkłonnieysze ieſt, niżli ku swym własnym. *Braz. ięz.* 11 *b.* W piśmie S. przez obcych rozumieią się poganie. *Sal.* 98. *Opcego też, który nie ieſt z pocztu ludu twego, ty wysłuchasz z nieba. 1 *Inop.* 2 *Par.* 6, 32. Nie możesz tam być obcą, gdzie będziesz kochaną. *Teatr* 38, 219. Z obcych nędz weseli. *Warg. Wal.* 142.

*OBCZASOWAĆ *ob.* Ociosać. OBCZERSTWIĆ *ob.* Oczerſtwić.

OBCZYTANY, - a, - e, wielkiego czytania, beleſen; *Vd.* pismosnajozhi, *ob.* piśmienny; (*Rs.* обчесть, обочтать, обсчи́тываю omylić się w rachowaniu).

OBDACH, *ABDACH, - u, *m.*, OBDASZEK, - daszka, *m., dem.*, (z Niem. Obdach, Abdach), daszek ściany od deszczu broniący. *Cn. Th.*, cf. okap, ein Wetterdach, Regendach, eine Regentraufe; *Sr.* 1. wotżeſchki; *Slo.* príſtrešſi, ſtrecha ob wichšice hágicý; *Bh.* přiſtřeſſek, přiſtřeſſi; *Sr.* 2. tſchecha; *Vd.* predſtreha, nadſtreshek, nadſtreshje; *Crn.* naſtreshnék, nadſtrẹshk, nadſtroshk; *Cro.* podsztrosnicsa; *Rs.* навѣсъ, выпускъ. Buduie-li kto co ku szkodzie sąsiada, iako gdyby mu ſtrzechę albo abdach na iego dworzec wpuścić chciał, . . . *Szczerb. Sax.* 36, *ib.* 317. Żołnierze, by byli bezpiecznieysi od poſtrzał, uczynili sobie dylowanie i obdaszek. *Baz. Sk.* 212. OBDACHOWY, OBDASZKOWY, - a, - e, n. p. obdachowe wiązanie. *Cn. Th.*, Wetterdach-.

OBDAL *adv.*, opodal, przydaléy, ein wenig weit, nicht gar nahe. Za nim obdal idzie. *Fur. Uw. F* 3 *b.* OBDALNY, - a, - e, opodalny, przydalszy, ein wenig weit entfernt. Kupiectwo odległe wyspy, głuchemi puſtyniami obdalne kraie, złącza. *Arch. dal.*

OBDARCIE *ob.* Obedrzeć.

OBDARNIĆ, - ił, *f.* obdarni *cz. dk.*, darniem obkładać, mit Raſen belegen. Mieysce zakryte wałem obmurowanym lub obdarnionym. *Papr. W.* 1, 472.

OBDAROWAĆ, *f.* obdaruie *cz. dk.*, podarkiem kogo zaszczycić, einen beſchenken; *Bh.* obdarowati; *Ec.* ударованіи. Bóg wiernych obdarował takim błogosławieństwem, kędy żadnego utrapienia nie uznaią. *Biał. Poſt.* 99. Od wielu osób dziękowano panu bogu za nas, z tego obdarowania, które w nas ieſt. 1 *Leop.* 2 *Cor.* 1, 11.

OBDARTUS, - a, *m.*, człowiek obdarty, gołota, gałgan; n. p. Wolą mieć dziesięciu obdartusów, iak dwóch tylko ludzi, a dobrze ubranych. *Mon.* 65, 420, ein Abgelumpter, ein Lumpe. ODARTY *ob.* Obedrzeć.

OBDARZYĆ, *f.* obdarzy *cz. dk.*, obdarzać *ndk.*, *Bh.* obdariti; *Slo.* obdarowáwam; *Sr.* 1. wobdarim, wobdarowu; *Vd.* obdaruvati, obdarovititi, obdieluvati; *Rg.* obdâriti, nadâriti, nadarîvati (cf. nadarzyć); *Cro.* nadarújem; *Bs. et Sla.* nadariti; *Ross.* одари́ть, одаривать, надари́ть, нажа́ловать, надѣли́ть, надѣля́ть; *Ec.* задарію, удобротворити, ущедрить, облагодатити, облагодáтельствовать; uszczęśliwić kogo podarzem, hoynie go w co opatrzyć, mit Geſchenken beglücken, reichlich beſchenken, verſehen mit etwas, begaben, überſchütten; *eiusdem ſignificationis eſt cum* darować, *sed sum augst, i. e. multa, magna aut honorifica donare. Cn. Th.* Łaſkami go swemi obdarzył. *Teatr* 46 *d*, 1. Rozdawanie orderów nie powinno mi bydź zazdroszczone, abym gdy nie mogę obdarzyć, mógł przynaymniéy ozdobić. *Gaz. Nar.* 1, 189 *Stan. Aug.*, begüten. OBDARZYCIEL, - a, *m.*, *Rg.* nadaritel, der Beſchenker, Begaber; *w rodz. żeńſk.* Obdarzycielka, *Rg.* nadaritelicza.

OBDASZEK, *dem. nom.* obdach, *qu. v.*

OBDŁUŻNY, - a, - e, - ie *adv.*, *Bh.* obdlúhý, obdlúžný; *Vd.* duugoviten, podougi; *Rg.* odugh; *Rs.* долгова́тый, длинноватый. Obdłuż *adv.*, cokolwiek długi, przydłuższy, podługowaty, länglich, etwas lang. Ogród mierny, obdłużny. *Pet. Arg.* 208. Był Alexander średniéy urody, twarzy obdłusz, kościsty i żylasty. *Biel. Sw.* 262 *b.* Rzecz iakąkolwiek obdłużną raz z wieczora przeczytawszy, tak ią nazaiutrz zupełnie mówi, iako drugi z ksiąg czyta. *Warg. Wal.* 71. OBDŁUŻNOŚĆ *ob.* podługowatość, die Länglichkeit.

OBDUKCYA sądowa; widzenie, wizya, gerichtliche Beſichtigung. *Tr.* OBDUKOWAĆ co, n. p. zabitego, sądownie go oglądać i trupa examinować. *Tr.*

OBDZIAŁ, - u, *m.*, *Crn.* obdejl (*dos*), dział komu przypadły, der einem zugefallne Antheil. Niewiernik w iey granicách iuż nie mieszkał cale, i nie miał cząstki w Luzów dziedzictwa obdziale. *Przyb. Luz.* 94, *Rs.* обдѣлка oprawa. OBDZIELIĆ kogo czym *dk.*, Obdzielać *ndk.*, udzielić mu po części, einem mittheilen, ihn mit einem Theile von etwas verſehen. Wyznaczona ta część nadobnym ciałem służalców dworſkich obdzielała. *Nar. lac.* 2, 480, t. i. obdarzała). Czarę z ręki syna od prawéy ſtrony obdzielać zaczyna. *Dmoch. Jl.* 20. (*Bh.* obdělati ogrodzić); *Crn.* obdejlim *dotare*; *Vd.* obdeliti, okuldeliti; *Rs.* одѣли́ть, одѣля́ть hoynie obdarzyć, одѣли́ть, одѣля́ю w dziale oszukać).

OBDZIERAĆ ob. Obedrzeć. OBDZIERŻEĆ *ob.* Odzierżeć.

w OBEC, w *OBIECZ, *OBSZCZE, *adv.*, *Bh.* obec, obecnice, obecnik, społeczność, gromada, gmina, wůbec *vulgo*, obcánſký ſtanu, n. p. konsyliarz ſtanu; *Slo.* obec *respublica*, obecně *communiter*, wůbec *generatim*; *Crn.* opshina; *Vd.* obshina, s gromada, lud, mnóſtwo; *Cro.* obchina *communitas*, obchinszki *communis*; *Dl.* opchina, opchen, opchiti *communicare*; *Sla.* opchinſki *communis*; *Rg.* opchina *universitas*, opchjeni *universalis*; *Rs.* вообще в ogół, we wszem, всеобщій ogólny, общій, общь spólny, pospolity, powszechny, общникъ spólnik, община społeczne pospolite dobro (cf. obcy), общество społeczeńſtwo, общительность gorliwość obywatelſka, obywatelſtwo, Gemeinſinn; сообщительно spólnie, razem, общенародно powszechnie, wszędzie; *Ec.* общно, обще, вообще spólnie, обещнъ, общнъ, общимъ согласіемъ; обещникъ, общникъ, общительуczęſtnik, общительный hoyny). – *Pol.* *§. *obsol.* *obiecz *subſt.*, n. p. Nietylko ludzie rozumni, ale też pospolita obiecz ludzka, za wielką to wadę zawsze mieli. *Eraz. ięz. D* 8 *b*, cały ogół ludzki, die Geſammtheit, Geſammtzahl. – *§. *obszcze, spólnie, gemeinſchaftlich. Jeſt to rzecz przyſtoyna zakonnikom, a osobliwie obszcze, t. i., *in communitate* żyiącym. *Pim. Kam.* 340. Czerńcy według reguły S. Bazylego w manaſtyrach *obszcze, t. i., *communiter* żyli. *Sak. Sob. B* 3. – §. W obec, w ogół, ogólnie wziąwszy, razem, niepoiedynczo, *en general*, generalnie, überhaupt, alle zuſammen; *Sr.* 1. wſchechzrósmadne. Traw ieſt wiele, o których wszyſtkich ani z osobna, ani w obec, tylko o niektórych, będzie się mówiło. *Syr. Ziel.* 1502. Każano nam modlić się w obec za wszyſtkich ludzi. *Modlit. Gd.* 104. Chryſtus, pan wszyſtkich rzeczy ſtworzonych w obec, i osobliwie ludzi wiernych. *Kucz. Kat.* 72, w powszechności, *edit. recent.*). Ociec niebieſki ieſt wszyſtkich rzeczy w obec sprawcą. *Sal.n.* 2, 408. Ludzie wszyscy w *obiecz, acz wiedzą, że to prawda, a wzdy grzeszą. *Eraz. ięz. D* 8, *ib. M* 2 *b*. O tych rzeczach trzeba mieć pewną wiarę, bądź o każdéy w szczególności, bądź w obec o wszyſtkich. *Kucz. Kat.* 22, w powszechności. *recent. edit.*). Uważanie o aniołach w obec. *Wys. Aloy.* 470. Statuta te chcemy, aby od wszech w obec poddanych naszych chowane były. *Vol. Leg.* 2, 608, t. i. od wszyſtkich zgoła, von allen und jeden. Wszyſtkim w obec, i każdemu z osobna, komu to wiedzieć należy, oznaymuiemy . . . *ib.* 2, 650. My Stanisław Auguſt, wszem w obec i komu o tym wiedzieć należy . . . *Gaz. Nar.* 1, 255. Było w obec wszyſtkich ośm tysięcy. 1 *Leop. Num.* 4, hurtem). *Prov. Slo.* obec, welki kopec *communitas magnus obex*; *nec Herculles aduersus duos*. – §. *2) w obec; teraz bierze się też za obecnie; pomimo przeſtrogi *Włodka*, że dawniéy nigdy tego nie znaczyło: in Gegenwart, osobiście, in Perſon. Więzień w obec sądu popiera, iż niewinnie oſkarżony ieſt. *Oſtr. Pr. Kr.* 2, 150. Zapraszasz mię do siebie, synu móy kochany, Bym się w obec ſtawiła, na ten dzień. *Zab.* 13, 412. OBECNY, – a, – e, OBECNIE *adv.*, *Bh.* obecný, obecné spólny, obcánſký, obecanſký od ſtanu, państwa, wſſeobecný *omnibus communis*, *universalis*; *Slo.* obecni, obecne *generalis*, *communis*; *Bsn.* opcchjen, tako jednoga kako drugoga *communis*, *Rg.* opchjeni *id.*, *Sla.* opchenj; *Dl.* opchen; *Rs.* общій, общее, общежительный, общественный spólny). – *§. *obsol.* obieczny, ogólny, uniwersalny, allgemein, geſammt. Słyszę, że Chryſtusowi wszyscy się poddali, widzę też krom tego iuż obiecznego a wszem pospolitego zakonu, wszyſtko mu podlega. *Eraz. ięz. J* 5. Ludzie obieczni niechay będą posłuszni przykazaniu bożemu, *ib. K* 8 *b*, wszyscy, generalnie. – *§. osobiſty, w osobie, osobą, perſönlich, in Perſon. Na Pizańſki synod biſkup Krakowſki obecnie iechał; drudzy zaś biſkupi posły swoie wyprawili. *Krom.* 442. – §. przytomny, obliczny, gegenwärtig; *Sla.* ocsigledan; *Crn.* prizho; *Vd.* prizhen, naprizhen, vprizhen, sedain; *Rs.* присущій; *Ec.* насутствующый, настоящій. Dawność wychodzi między obecnemi za dziesięć lat, a między niebytnemi za dwadzieścia. *Szczerb. Sax.* 65. Piérwéy go ludzie iuż obecnego widzieli, niż o przyieździe słyszeli. *Warg. Cez.* 143. Ciało w prawdzie bolało; ale dusza obecna sobie była. *Birk. Zbar. D* 3. Obecnym być *Vd.* tukaibiti, vprizhibiti, perſtanuvati; *Ec.* сприсутствую. Nieprzytomnym, nieobecnym być *Rs.* отбыть, отбывáю. Nieobecny отсутствующій. Te rzeczy ludzi trwożyć zwykły, które obecne w oczach nie są. *Warg. Cez.* 207. OBECNOŚĆ, – ści, ż., (*Bh.* obecnoſt, obecenſtwi, *Rs.* общество społeczeńſtwo, *Bh.* obcina, s *campus herbidus communis*, s błonie; *ob.* obec –); przytomność, obliczność. *Cn. Th.*, die Gegenwart; *Vd.* prizha, prizhnoſt, naprizhnoſt, vprizhnoſt). Nieobecność *Rs.* неприсутствіе, отлучка. Zawsze się zapłonił, zwłaszcza gdy miał rzecz w obecności wielu. *Pilch. Sen. liſt.* 1, 75. – (Pochodz. *wyobcować*).

OBEDRZEĆ, obdarł, *f.* obedrze *czyn. dk.*, OBDZIERAĆ *ndk.*; *Vd.* okulpodreti, okulpotergati; *Rs.* обдирать, ободрать; na około pozdzierać, *ob.* odrzeć, rund um abreißen. Wszyscy tacy warci, By żywcem byli ze skóry obdarci. *Kniaź. Poez.* 3, 135. Rozumiałem, że na nim suknie w kawałki obedrą, tak go każdy do siebie ciągnął. *Zab.* 13, 208. cf. obdartus). Obdarłem się, i chodzę, gdyby drab iaki. *Teatr* 33, 21. Wyniosłość, zawiść, duma, łakomſtwo, rozpusty, To czynią świat częſtokroć obdarty i pusty. *Zab.* 11, 392 *Zabł.* Obdarcie *Rs.* обдирка.

*OBEDYENCYA, – yi, ż., *z Łac.*, posłuszeńſtwo, uszanowanie, n. p. Jdą obedyencyą oddawać Cesarzowi. *Star. Dw.* 54. Czerńcy na różnych posługach i obedyencyach rozesłani i zoſtawieni będąc, . . . *Pim. Kam.* 88.

*OBEGNAĆ, – ał, – a, *cz. dk.*, *Bh.* obehnati, obehnal, obejenu, s *circum agere*, cf. oganiać, ognać; *Vd.* okulgoniti, okulgnati; *Sr.* 1. wobhonić doświadczać; *Ross.* обогнáть, обгонять dognać, doścignąć); obiec, obiegaiąc otoczyć, um etwas herum rennen und es ſo einſchließen. Jednego baranka białego Zgraia paſterſów w polu obegnała, Kiymi zabiła, i zamordowała. *Odym. Sw.* 2, *Gg* 3 *b*. Wyspa ta, lasy rozkosznemi obegnana. *Biel. Hiſt.* 280, owieńczona). – Obegnać miaſto, położyć obos około wszego miaſta, *circumsedere*. *Mącz.*, obledz, otoczyć, opasać, *Vd.* okulopasiti, obdati, okulfkleniti, eine Stadt berennen, belagern. Polacy Soczawę w koło obegnali. *Bielſk. Kr.* 435. Nasi Krosno obegnawszy, w okolicy puſtoszyli. *Gwag.* 88. Kamieniec ſtrwożysz bliſkim woyſka ciągiem, Obegnawszy go w koło, iako krągiem.

Jabł. Buk. Q 3. Ciągnął do Rzymu, obegnał go, a wziął go za dwa lata. *Biel. Sw.* 62 *b*, 1 *Leop.* 2 *Par.* 11, 9. O dobyciu zwątpił; o obegnaniu nie pierwéy radzić poſtanowił, ażby ſię na żywność sposobił. *Warg. Cez.* 179. OBEGNANIEC, - ńca, *m.*, *activ.* obleżeniec, der Belagerer. - §. *paſſ.* Obegnańcy na zamku i wody nie mieli. *Biel.* 88, *errorée pro* obegnani, obleżeni. OBEGNAŃCZY, - a, - e, Belagerungs-. Obegnańczy wieniec, *obsidionalis*, hetmanowi obleżeńcy (obleżeni) dawali, wybawieni od niego. *Warg. Wal.* 60.

*OBEL *adv.*, n. p. zakonnikom naszym wszenocne modlitwy odjąć, *obel* usiłuiesz. *Pim. Kam.* 240. Ceremoniie te nasze ſkracaiąc, nie obel przecię wyrzucił, ale przykazał, aby nad chorymi używane były. *ib.* 198, ze wszyſtkiem, ze szczętem, zgoła, (cf. obli, obły; cf. *Rs. obs.* обелъ, niewolnik).

OBELGA, - i, ż., (*Etym.* łga, łżyć), hańba, obelżenie, Schimpf, Schmach, Schande; *Sr.* 1. nekazanſtwo, hanibba; *Cro.* pszoszt, rugòta; *Rs.* обрáза (cf. obraza). Żydowſki naród ieſt na obeldze u całego świata. *Kłok. Turk.* 152. Każdy swoie zwycięſtwa wyliczał, z wielką wielu godnych dam obelgą. *Mon.* 70, 524. OBEŁGAĆ kogo, *f.* obełże *cz. dk.*, okłamać, kłamſtwami kogo nakarmić. einen belügen. *Tr.*, *Vd.* oblegati: *Sr.* 2. hobelbgaſch, hobelgaſch, hobolbgaſch, hobolgaſch; *Rs.* оболгáть, облыгать, оболгáю, облыгáю. OBELGAĆ *ob.* Obełżyć. OBELGACZ, - a, *m.*, *Rs.* оболгáмель potwarca.

OBELISK, - u, *m.*, OBELISZEK, - szka, *m.*, *demin.*, oſtrosłup, ein Obelisk; rodzay kolumny, u wierzchu kończatéy - *Kras. Zb.* 2, 260; *Bs.* guglja, slup.

OBELGNĄĆ, OBELNĄĆ, *f.* obelnie *neutr. idntl.*, przylgnąć około czego, rund um kleben bleiben, ankleben. Powrozy w nasieniu cierniowym obwalać, tak iżby obelnęły. *Cresc.* 146. Zatyłość zakryła twarz iego, a tłuſtością obelnęły lędźwie iego. *Radz. Job.* 15, 27, *Sien.* 595. - Leży na ziemi, prochem obelniony. *Miaſk. Ryt.* 21, obsypany, oblepiony, beklebt. Robak w mrowiſko wbieży, I obelniony bez władzy leży. *ib.* 61.

*OBELŻA, - y, ż., obelga, hańba, Schimpf, Schande. Więcéy z niéy obelży, niż sławy nabędziesz. *Otw. Ow.* 182. OBELŻYĆ, - ył, - y, *cz. dk.*, OBELŻYWAĆ *częſt.*, OBELGAĆ *ndk.*, sponiewierzyć kogo, einen ſchmähen, läſtern, beſchimpfen; *Vd.* oshmagati, shmagati, obneſti, obnashati, s'poshtuat; *Bs.* opsovati; *Cro.* opszuvati, obſsanújem; *Rs.* ругать, выругать, бранить, cf. urągać; (*Rs.* оболстить, оболщаю oszukać, okpić). Król Ammonitów obelżył posłów Dawida, ogoliwszy im po połowicy brody, i poprzekrawał w poły szaty ich. *Dambr.* 469. Słusznieby mię każdy obelżyć mógł, gdybym to uczynił. *Warg. Wal.* 142. Popuszczaią dziś ludziom wędzidła na uczciwych panienek obelżenie. *Petr. Pol.* 424. Słyszycie prawdę świętą, obelganą, zbluźnioną, spotwarzoną. *Smotr. Lam.* 28. Lukrecya wolała uczciwie zginąć, niżeli w obelżeniu na świecie żyć. *Patr. Ek.* 19, t. i. w zgwałceniu, in der Beſchimpfung, Verunehrung. OBELŻYCIEL, - a, *m.*, pohańbiciel, der Beſchimpfer; *Hg.* balgatag; *Vd.* oshmagavez, oberavez; *Cro.* obſsanitel. - *fem.* Obelżycielka, - i, ż., n. p. Obelżycielka sławy. *Wys. Kat.* 403, die Beſchimpferinn, Verleumderinn. OBELŻYWOŚĆ, - ści, ż., pohańbienie; die Schimpflichkeit, *Vd.* shmagujezhlivoſt, radoshmagnoſt; *Cro.* obſsanoszt. OBELŻYWY, - a, - e, OBELŻYWIE *adv.*, lżący, zelżywy, ſchimpflich, ſchmählich, ſchändlich, ſchändend; *Sr.* 1. wohanidbencz; *Vd.* shmagujezhliu, radoshmagliu, obsnashajozhliu; *Cro.* obſsanlyiv.

OBEMGŁEĆ, *f.* obemgłeie *neutr. dk.*, mgłą zayść, mgłą się okryć, umnebelt werden, ſich in Nebel verhüllen. Ziemia obemgławszy, . . . *Kołak. W. L. B* 1.

OBEMRZENIE *ob.* Obumrzeć.

*OBERCUCH, - a, *m.*, *z Niem.* der Ueberzug, powłoka, wierzchne pokrycie, wierzchnia suknia, das Oberkleid. U niego obercuchy szersze niż u kogo; Od kabata ſto złotych, ieszcze to nie drogo. *J. Kchan. Ds.* 34. To nadobny obercuch, piękne sznurowanie, Gdy na cnocie z rozumem będzie haftowanie. *Rey Wiz.* 16. Już nie dba nic o ſtroie, nie dba o pſtrociny, Naylepszy mu obercuch, dopaść do pierzyny. *ib.* 93, *ib.* 57 *b*. W świeckich burzkach, kto nie umie, iedno się w kabat uwiązać, kolet piękuie poſtanowić, obercuchy owe nadąć, iuż mu tam za prawdę będzie trudno z żelaznemi się obercuchy obchodzić. *Rey Zw.* 113.

OBERMAN, - a, *m.*, *z Niem.* Obermann, Obere; przełożony, ſtarszy, der Vorgeſetzte, *praefectus operarum in salinis. Cn. Th.*, superintendent solny, der Ober-Salzaufſeher; Igrzyſk sprawca, rządzca, sędzia, playca. *magiſter certaminis. Cn. Th.*, der Director oder Anſteller der öffentlichen Spiele. *Honerarius arbiter* oberman, t. i. sędzia, na którego się obie *ſtronie zdawałą, abo którego też sędzia na co wysadza, aby ſtrony poiednał. *Mącz.*, polubowny sędzia, rozjemca, der Schiedsrichter. Prawego obermana między sobą mieli, Obiedwie ſtrony zatym na to się udały, Aby to, co on rzecze, prawdziwie ſtrzymały. *Papr. Koł. P* 4. OBERMAŃSKI, - a, - ie, od obermana, Obermanns-, rozjemczy, polubowny, ſchiedsrichterlich. - Zjechali się do Wyszegradu król Czeſki Jan, i *Karzeł król Węgierſki, obyczaiem obermańſkim, o posiedzenie krain Polſkich przez Krzyżaki. *Biel. Sw.* 216 *b*.

OBERMUS, - u, *m.*, *z Niem.*, ſtarte migdały, z winem przypiekane w formach, geriebne Mandeln mit Wein in Formen gebacken. Obermus zrobisz, oczyściwszy migdały, utłuczesz w możdzierzu, i cukru wsypiesz, potym zaléy winem; wyłóż gęſte na półmisek. lub w formy blaszane, posyp cynamonem, upiecz w piecu wolnym. *Wiel. Kuch.* 417.

*OBERSTER, - a, *m.*, *z Niem.*; *Star. Ref.* 19, *ob.* Półkownik. OBERSTLEUTNANT, *Sla.* obérſtlaitnant, *ob.* podpółkownik.

OBERSZTYNY *plur.*, u szewców, liſtewka ze ſkórki około przyszwy, wewnątrz bóta, lub na wierzchu. *Mag. Mſt.*, der Oberleiſten im Stiefel.

OBERTASY, - ów, *plur.*, (w Niem. Obertaſſe wierzchnia filiżanka, kubek; główka filiżanki); żartem, zamiaſt obroty, kurowody, ambarasy, kłopoty, tarapaty, Verlegenheiten, verdrüßliche Händel; *Bh.* trampota. W iakież ia biedny człowiek wpadłem obertasy! *Teatr* 43 *c*, 144. Merkury w nieuſtanne wprzężon obertasy, służy Jowiszowi . . . *Zabł. Amf.* 4. W takowych obertasach, temu biedakowi został ieden przyiaciel, *Zab.* 8, 96 *Tręb.*

OBER-

OBERTYN, - a, *m.*, miaſto w Podolſk.; ſławne zwycięſtwem Polaków nad Wołochami, gdzie poległ Sieniński. *Dykc. G.* 2, 232, **eine Stadt in Podolien.**

OBERWAĆ, *F.* Oberwie *Act. dk.*, OBRYWAĆ *ndk.*, *Boh.* **oberwati**; *Bs.* obarvati, obrrivati, *Cro.* obrívam; *Ross.* оборвать, обрывать, отеребить, отеребливать; owoc, kwiatki zkąd na około odszczypiaiąc zbierać, **rund herum abpflücken, abreißen**, *Rs.* зажилать. Bartek na drzewie obrywa gruszki. *Teatr* 51 *b* 3. Obrywać włosy *vellere comam Cn. Th.* Oberwanie *Ross.* обрывь. *Fig.* Słowo to ledwie mi uszow nie oberwało. *Teatr* 9 *b*, 10, t. i. ledwie mnie uszu nie pozbawiło. - b) *transl.* oberwać co, niesłusznie, chytrze, urywkiem czego dostać, oſkrobać, okroić, urwać, **ſich ein Profitchen machen, ſich Schwänzelpfennige machen**; *Rs.* заворовáться, пощечиться. Każdy chce co oberwać. *Cn. Ad.* 338. Uczy go maniery Francuzkiéy, spodziewaiąc się, że za to cokolwiek na grzbiet oberwie. *Boh. Kom.* 1, 300. t. i. iakiey sukni dostanie). Żydowi materye przykrawaiąc na szaty się oberwie. *Grod. Dis. F. b.* - c) *Passiu.* oberwać co złego, plagi, kiie *etc.*, **Schläge, Schelte bekommen.** Poydź wcześniéy, póki możesz, bo oberwiesz cięgi, *Zabł. Amf.* 82. A chcesz ty co na pyſk oberwać? *Teatr* 10 *b*, 41. Wiesz ty, że tu u mnie możesz co oberwać? *ib.* 24 *c*, 69. Jużeś wziął po nosie od moiéy żony, chcesz i odemnie oberwać? *Teatr* 34 *b*, *Fij.* Oberwie karę od drugiego, którąby miał wziąć od ciebie. *Pilch. Sen.* 249. Gdy się Pan wielki gwałtownie rozgniewa, Oberwie blizki, choć się nie spodziewa. *Wad. Dan.* 43. Jabym po ſkórze oberwała od matki. *Teatr* 14 *d*, 14. **ich würde von ihr was auf den Pelz kriegen.** *Zabł. Amf.* 95. Oberwać przez łeb. *Jabł. Buk. P b.* Kto nie uſtąpi z drogi máy Minerwie, Kręconym z wierszy biczem w łeb oberwie. *Mon.* 76, 372. OBERWAĆ się *Recipr.*, zerwać się dźwiganiem, **ſich verheben, verreißen.** (*Sr.* 2 **ſe hobrisch, hobriwasch** wyrywać, podrywać brzegi). Na urazy abo oberwanie lekarſtwo. *Haur. Sk.* 409, **Verrenken, Verreißen.** OBERWIPOŁEC, - połcia, *m.*, *Tr.*, urwipołeć, rzezimieszek, **ein Beutelſchneider.**

OBERŻA, - y, *ż.*, z *Włoſk.* lub *Franc.*, **die Auberge, das Gaſthaus**, dom gościnny; *Vd.* goshtarja, kershma, lutush; *Rs.* постоялый дворъ. Nieporządne oberże. *Teatr* 19, 8. OBERŻYSTA, - y, *m.*, *Slo.* **hoſtinſki**, gospodarz domu gościnnego, **der Gaſtwirth.** Gracze oberżyści, traktyernie młodym dopomagaią trącić pieniądze. *Teatr* 22, 10. OBERZYSTKA, - i, *ż.*, *Slo.* **hoſtinſká.**

OBERZNĄĆ, *F.* obernie *Act. idntl.*, OBRZYNAĆ *ndk.*, (*diſling.* orznąć), obrzezać, obciuać, **beſchneiden**; *Boh.* **obřezati**. *Slo.* **obřezugi**; *Sr.* 1. **wobrezuyu, wobrižu, wobrižem, wobrizam**; *Vd.* obresati, obresuvati, okulresati, odsekuvati, okleshtruvati, naresat; *Cro.* obrezati, obrezavati; *Bs.* obrezati, obrizati; *Rg.* obrèsati, obrezivati; *Dl.* obrizati: *Rs* обрѣзать, обрѣзывать, обрѣжу. Nie przyszedł czas obrzynania wina. *Bzow Rocz.* 82. *Sr.* 1. **wobrezeno** *Vd.* obresanje, obresuvanje (cf. obrzezanie). Obrzynaią się gałązki, aby młodym drzewkom przyśpieszyć owocowanie. *Kluk. Roel.* 1, 125. Końce paznokci obrzynamy. *Wey. An.* 61. Łakomstwo obrzynania i ukąpiania złota. *Gaz. Nar.* 1, 328. Złotu oberżniętemu szacunku legalnego zabraniamy. *ib.* 1, 328. Oberznięcie księgi *ob.* kray księgi, *Rs.* обрѣзь. Trzech iuż gardło dało; czwarty na tymże oberznie się ostrzu. *Pot. Arg.* 325. t. i. urzną mu głowę, **er wird ſich an demſelben Meſſer wund ſchneiden.** Agata piersi oberznione w ręku trzymała. *Wyt. Kat.* 450. t. i. na około oderznięte, **die rund um abgeſchnittenen Br.** - *Obrzynanie bydła, ciołków, baranów. *Haur. Sk.* 571 t. i. wyrzynanie, trzebienie, **das Verſchneiden, Schneiden des Viehes.**

OBESCHNĄĆ, OBESCHŁY *ob.* oschnąć.

OBEŚCIE *ob.* Obchod, obchodzić.

OBESŁAĆ, *F.* obeśle *Act. dk.* OBSYŁAĆ *ndk.*, *Bh.* **obeſlati, obſylati** przypozwać); *Vd.* okulposlati, okulposlulati, oposlati, obslati, poposlati, doposlati; *Ross.* обосланъ, обсылать; *Ec.* обсылéю, около посылáю; na około do kilku porządkiem posyłać, **zu mehrern nach der Reihe herum ſchicken.** Obsyłam przyiacioły, pany, poruczniki *dimitto pueros circum amicos. Cn. Th.*, po panach *etc.* rozsyłam *Cn. Th.* 719. Tym kubkiem mieli się w koło obesłać, i tak ſkromnie pić, aby z niego wszyscy pili. *Tworz. Wie.* 71. Obesłanie *Rs.* обсылка. - §. Obesłać kogo czym, posłać mu co n. p. poczesnego, **einen womit beſchicken, ihm etwas hinſchicken, ihm etwas zum Geſchenk ꝛc. ſchicken.** Obesłał Zygmunta niedawno król Angielſki księgą, którą sam napisał. *Birk. Zyg.* 13. Niedawno podobnym biletem i mnie obesłał. *Teatr* 2 *b*, 44. Zwierzyną sąsiadów obsyła. *Kras. Pod.* 2, 237. Ubogich potrawami obsyłał. *Sk. Zyw.* 2, 348. Panna od wieków przeyrzana, archaniołem obesłana. *Piesn. Kat.* 6, zwiaſtowana). Śmierć chorobą, iak zawitym rokiem obesławszy, na trybunał Bozki gotować się każe. *Psalmod.* 50. Makary posłał iagody drugiemu bratu; lecz ten także drugiemu ie posłał; on trzeci także innemu, aż się wszyscy bracia onemi iagodami obesłali, a na koniec się do Makarego wróciły. *Sk. Zyw.* 1, 26. - Woyną kogo obesłać. *Pot. Arg.* 630, z wypowiedzieć mu woynę, **einen mit Krieg beſchicken, ihm die Kriegserklärung zuſchicken, ihn mit Krieg überziehen.**

OBESŁAĆ, OSŁAĆ, *F.* obściele, ościelę *cz. dk.*, Obścielać, Ościelać *ndk.*, *Rs.* осламь, оспилать, na około czego wyścielać, **um etwas herum Streu oder Gebette machen, bebetten, beſtopfen.** Męczennik Jerom był drwami obłożon, słomą osłany, i tak spalony. *Baz. Hſt.* 12. Matami na szkutach zboże obścielaią. *Mag Mſk.* Ościelali wierzchy słomą i chrostem z taką pochyłością, iż przy wygodnym dżdżow spadzie, przebywali zimę bezpiecznie. *Pilch. Sen. liſt.* 3, 58. Potomku przednieyszego króla w Akwilonie, *Możyſtemi cnotami ślicznie obścielony. *Chod. Epigr.*, hoynie obdarzony.

OBESZŁOŚĆ, - ści, *ż.*, obchod, okrążenie, obtoczenie, **das Umgeben, Umringen.** Plac leśną obeszłością ściśniony, na więcey ufców ludzi rozszykować bronił. *Krom.* 289. - b) łacność i skłonność obeyścia się bez czego, **die Genügſamkeit**, mierność w życiu, ſkromność. *Cn. Th.*, *frugalitas Mącz.* - *§. Panna święta i apoſtołowie, iako też ludzką obeszłość i dotkliwość maiący, słusznie płakanie wielkie uczynili. *Zrn. Pſt.* 3, 752 *b.* potrzebę, dolegliwość, **Bedürfniß.** OBESZŁY, - a, - e, otoczony, obegnany, **umgeben, umringt, eingeſchloſſen.** Mieszkańcy wysep obeszłych wodami. *P. Kchan. Jer.* 425. Hiberniia obeszła wodami. *P. Kchan. Orl.* 1, 230. Przy zdroiu obeszłym płodnemi palmami. *P. Kchan. Orl.* 1, 147.

Naywyższemu bogu światłem obeszłemu. *Kanc. Gr.* 347. Już od nieprzyiaciela w fortecy *obesztey (obeszłey), Do ostatniey przychodzą oblężeńcy reszty. *Pot. Pocz.* 709, oblężoney). Czemu nam głośne cytary nie brzęczą Obeszłe siatką na ścianie paięczą! *Hor.* 2, 132 *Nar.* - b) nieobeszły, nie mogący bydź obchodzony, określony, *indefinitus*, nieograniczony, unumgangbar, unbegränzt; *Ec.* обходный *circummeabilis*, обходно *circumeundo*; (*Rs.* необходи́мый nieuchronny; обходи́тельный towarzyski, *Sr.* wobo§ny). Tyś fundament założył nieobeszłey ziemi. *Kanc. Gd.* 13. Wszystkie krainy świata nieobeszłego bogów swoich różnych miały. *Stryik.* 135. Krąg nieobeszłey ziemi. *Zimor. Siel.* 255. Nie czyni tego żadne ludzkie plemię, Byś przeszedł wszystkę nieobeszłą ziemię. *Groch. W.* 197. - 2. obeszły, mierny, *frugalis*, *Mącz.*, genügſam, *Sr.* 1. lutowné. *ob.* obchodzić się bez czego. - §. obeszły, bez czego się obeydzie, *Vd.* nepogrieshliu.

OBETKAĆ, OTKAĆ, *F.* obetka *Act. dk.*, Obtykać *ndk.*, (*diſig.* obtykać, powtykać); opchać, napchać na około, vollſtopfen, vollpfropfen. Na wierzch kolby włoż hełm, i otkay dobrze wszystkie dziury. *Syxt. Szk.* 122. Myśmy nie tak stworzeni, byśmy iedno żarli, A otkawszy brzuch młotem, iako świnie marli *Rey Wiz.* 30. Obetkany żołądek nie sprawuie subtelności myśli. *Pilch. Sen. liſt.* 113. Lepiey po trosze dawać dziecięciu pożywienia, niżli go iednym razem obetkać. *Sien.* 464. Nie nayzdrowiéy dziecięciu, gdy ie rozlicznemi karmiami obtykaią. *Kosz. Łor.* 4. *Spicz.* 185. Ciało ma być posilone, bez obetkania się do woli. *Eraz. ob. F.* Zalani winem, zbytnią tuczą obetkani. *Nag. Cyc.* 39. Wpędzili do matni suma obetkanego. *Tward. W. D* 2, 240, t. i. tucznego). Liczbą brańców Turcy obtykaią, i tuczą ciało tego Babilonu. *Kłok. Turk.* 103, *Pim. Kam.* 101. Póty w usługach smak czuią, póki chlebem zasłużonych nie otkaią się. *Swada* 1, 270. Historyą swoię błędami otkał. *Smotr. Ex.* 48. - *§. OBETKAĆ, tkaniem obrąbić, beweben, *obtexere*, *Sr.* 1. wobtkayu, wobtju.

OBETNIE *ob.* Obciąć. OBETRZEĆ *ob.* Otrzeć.

OBEWRZAŁY, - a, - e, na około zawrzały, obelgniony n. p. iuchą, posoką, otokiem, mit etwas Geronnenen beklebt, (bebackt). Zdzierali z pochowanych ropą obewrzałe szmaty. *Zimor. Siel.* 237. Lekarstwo żołądkowi oziębłemu, *flagmą wewnątrz obewrzałemu. *Syr.* 383. Szerokie rany krwią obewrzałe. *Stas. Num.* 2, 5. Brzydkiey Meduzy płod, obewrzały iadem, biorąc w palce, Smiertelne pasła swą piersią padalce. *Hor.* 1, 172 *Nar.*

OBEYDZIE *ob.* Obchodzić. **OBEYM, - u, *m.*, *Chodk. Koſt.* 7, *ob.* objątek, objąt. OBEYMOWAĆ *ob.* Objąć.

OBEYRZEĆ, - ał, - eli, *F.* obeyrzy *Act. dk.*, OBZIERAĆ, OZIERAĆ, OGLĄDAĆ, *OGLĘDAĆ *ndk.*, *OGLĘDNĄĆ *idntl.*, Oględywać, Oglądywać *Frequ.*, oględnie, oglądywa *Praes.*; *Bh.* ohljeti, ohlidnauti, ohlidnuti, ohlibati, ohledowati, ohledawati, ohledati, ſhlednauti, ſhljdnu, ſhlednu; *Slo.* oſýwam; *Sr.* 1. wohlabacj, wohladowacj, wohhladuyu, wohladuyu; *Vd.* ogledati, ogleduvati, obgledat, pogledat, eglejati, okulgledati; *Crn.* ogglédam, sgledujem se; *Cro.* sgledam, ogledim, pregledati; *Rs.* ogledati, ugledati, pomno viditi i gledati; *Rg.* obazritti; (*Sla.* ogledati, koshtati, *Rg.* oglédati *guſtare*); *Rs.* оглянуть, обглядѣть, оглядѣть, взглядѣть, взглянý, оглядю, обглядю, возглядать, разглядѣть, разглядывать, осмотрѣть, осматривать, обозрѣть, обзирать, обозрѣвать, озирать; *Ec.* обглядѣти, осмотрѣть, оглядѣть, созерцáти, зерцаю, смотрúти, смотряти, смотряю; na około patrząc uważać, beſehen. Oględował galery i wszystkie armaty. *Pasz. Dz.* 40. Oględowali fontanę, wsrzod placu uczynioną. *Warg. Wal.* 307. *Warg. Radz.* 160. Skanderbeg włożywszy deliią na pancerz, iechał miasta oglądywać. *Baz. Sk.* 208. Kiedy tak hetman mury oglądował, ... *P. Kchan. Jer.* 71. Oględuie twarz swą w zwierciedle, a oglądawszy się, odszedł, i wnet zabaczył, iaki był. 1 *Leop. Jak.* 1, 23. Dla większego przekonania, sam chciałem te rzeczy przeglądać i ezierać. *Xiądz.* 270. Wziąć co na oglądanie, *Cn. Th.* 615, zum Beſehen nehmen. Na pokazanie, od kupca, szynkarza, na skosztowanie, na oglądanie rzecz iaka dana, *ob.* proba. *Cn. Th.* 821. Oglądanie, obeyrzenie, *Bh.* ohljéda, ohlidka; *Sr.* 2. hogled; *Sr.* 1. poladani; *Vd.* ogled, osirralloſt; *Rs.* оглядка, смотрѣ, досмóтрь, осмóтрь, смотрѣнїе, свидѣтельствованїе. Kiedy o czyich leciech wątpią, tam oględowanie ciała mięysce ma. *Szczerb. Sax.* 198. *ob.* oględy, oględziny). Obzieraiący *Ec.* обзирательный; ztąd обзóрище, высокая башня, стражница, твержа *ob.* strażnica. - b) Oglądam *vel* oglądywam abo oględywać iadę, idę, miasta, kraie, w pielgrzymstwo dworne się wdaię; iadę abym zwiedził kraie dalekie. *Cn. Th.* 615. swiedzam cudze kráie, ich gehe auf Reiſen, reiſe die Welt zu ſehen. Chcąc cudze ziemie oględać, wezbrał się do Włoch. *Esop.* 50. Oglądanie, oględowanie kraiów, miast cudzoziemskich, pielgrzymowanie dworne, *luſtratio locorum. Cn. Th.* 615, das Beſuchen fremder Länder. - 2. oglądać kogo, obaczyć, uyrzeć, jemanden ſehen, ſprechen. Oglądałem cię Boga mego w ciele, niestworzonego, stworzonym; nieoglądanego widomym. *Sk. Zyw.* 1, 76. Wracasz na łono matki, tak dawno czekany, Jakże iestem szczęśliwa, że ciebie oglądam! *Niemc. P. P.* 34. Oglądał dzień ten pożądany. *Tr.* Do oglądania, do uyrzenia co odłożyć *Cn. Th.*, do obaczenia auf Wiederſehen. Boże nie daisz świętemu twemu *obeźrzeć na sobie skażenia. 1 *Leop. Ps.* 15, 10, *oględać. 3 *Leop.*, doświadczyć). Nie oględa zatracenia albo skazy. 1 *Leop. Ps.* 48, 11; nie ogląda. 3 *Leop.*). OBEYRZEĆ się, OGLĄDAĆ się; s w zad patrzeć, abo po stronach patrzeć, ſich umſehen; *Sr.* 1. wohladuyu ſo; *Bs.* obazrittise, obziratise; *Crn.* sgledavatisze, osiram se; *Vd.* se ogledat, okulividiti, okulgledati, ogleduvatise, osretise, osiratise; *Rg.* obazrettise, obziratise; *Cro.* obziràmsze; *Rs.* обозрѣться, возриться; *Ec.* озрѣтися, озиратися, обозрѣтися, обозрѣваюся. Oglądnąwszy się żona Lotowa, obróciła się w słup solny. 1 *Leop. Gen.* 19, 26, obeyrzawszy się. 3 *Leop.*), obróciła się w słup solny, iż się oglądnęła nad rozkazanie. *Biel. Sw.* 6 *b.* Obeyrzawszy się i tam i sam, widząc, że nikogo nie było .., *Radz. Exod.* 2, 12, Ozieraiąc się woła: a gdzieś się podział! *Teatr* 20 *b*, 158. Na głos ten oglądnąwszy się, rzekł .. *Warg. Wal.* 34. Oględnął się zasię, a uyrzał go. *Budn.* 2 *Reg.* 2, 24. Oglądać się na wszystkie strony, iak złodziey. *Teatr.* 32 *b*, 87. Gumno nie ma bydź daleko od folwarku, ale tuż na obeźrzeniu. *Crese.*

149, t. i. pod okiem, gleich vor den Augen, im Geſichte. – §. *transl.* oglądać się na co, na kogo, z uważać co, zastanawiać się nad czym, względać na kogo, wzgląd mieć nań, ſich nach einem, oder nach etwas umſehen, auf ihn ſehen, auf ihn Rückſicht nehmen. Otwartém na wszyſtko oglądać się okiem. *Torz. Szk.* 52. Na to, co mi przekładacie, naymniéy się nie oglądam. *Smotr. Nap.* 23. Oglądaiący się, przezorny, obaczny, *Ross.* осмотрительный. Ogląday się na poślednie koła, na przyszłe czasy. *Rys. Ad.* 52. *Klok. Turk.* 120. Na te rzeczy trzeba się obeyrzeć. *Sal.* 4, 451. Nie oglądali się oycowie na syny, opuściwszy ręce. 1 *Leop. Jer.* 47, 3, nie obeyźrzeli się. 3 *Leop.*). Uczynił to dla boiaźliwych, i na wszyſtkie się niebezpieczeńſtwa oglądaiących. *Siem. Cyc.* 560. Mądry na wszyſtkie ſtrony się ogląda. *Cn. Ad.* 466. Na wiele się trzeba oglądać temu, który ma przysiądz. *Karnk. Kat.* 513. Nie oglądam się, co zemną będzie; ale mówię, kto kocha oyczyznę, powinien bydź za tym proiektem. *Uſt. Konſt.* 1, 156, *Stan. Aug.* Na żadne obietnice i pogróżki królewſkie obeyrzeć się nie chciał. *Sk. Dz.* 1081. Wieku swego całego na to nie żałowali, ani się na prace żadne nie oględowali. *Warg. Wal. praef.* Tylko żeby dziś było; na iutro się nie oglądaią. *Teatr* 22 *c*, 25. *Paszk. Dz.* 113. Na ludzie się oglądać. *Cn. Ad.* 535. cf. respektami się uwodzić; cf. nie kto, ale co). Pan nie ogląda się na to, na co się ogląda człowiek; bo ludzie widzą to, co ieſt przed oczyma, ale pan w serce patrzy. *Radz.* 1 *Sam.* 16, 7. Bóg się na osoby nie ogląda. *W. Acta*, 10, 34. Bym się na cię nie oglądał, *nisi patereſſes, non fuiſſem. Cn. Ad.* 50. – Oglądać się na kogo. z obawiać się go. *Cn. Th.* Nieiaki Aryanin, człowiek dzielny i woienny, miał wielkie łaſki u cesarza; i oglądał się nań cesarz, i bał się go nieiako dla odſtępſtwa iakiego, *Sk. Zyw.* 59–60. Biſkupi, na króla i moc iego się oglądaiąc, miiali sprawiedliwość. *Sk. Dz.* 1081. Oglądać się na kogo, spodziewaiąc się ratunku. *Cn. Th.*, *pendere ex aliquo.* – Oglądanie się na kogo, wzgląd, obawianie, obawa, *respekt, *Bh.* ohled, o leb. – 2. oglądać się z kim, z uyrzeć się z kim, widzieć się z kim, zeyść się z kim, jes manden ſprechen, mit ihm zuſammen kommen, ihn wo ſehen. OBEYRZAŁOŚĆ, – ści, ż., przezorność. die Vorſichtigkeit. Wrócił się nie tak nieuważnie, iako był uſtąpił, ale z wielką ostróżnością i obeyrzałością. *Pilch. Sall.* 283. t. i. oglądaiąc się na wszyſtko OBEYRZAŁY, – a, – e, *adv.*, przezorny, wzgląd maiący, względny, vorſichtig. Panowanie Tyberyusza, na wszyſtkie ſtrony obeyrzałego, czyli raczey we wszyſtkim podeyrzliwego. *Pilch. Sen. liſt.* 2, 148. Rzymianie w domu i obozie na wszyſtko obeyrzali i opatrzni. *Pilch. Sall.* 12. Zaliż nie widzisz? iak obeyrzale poſtępuie roztropność? *Pilch. Sen. liſt.* 3, 370. Na wynikaiące ſkutki nieobeyrzali, do buntów niewiele potrzebowali przyłudy. *Pilch. Sall.* 29., *Ec.* безобзо́рный. *OBEYŹRZLIWY, – a, – e, obeyźrzliwy w koło, *circumſpicuus*, co ze wszech ſtron może bydź obeyźrzane. *Mącz.*, umſehbar, umanſehbar; *oppos. Ec.* необзо́рный.

OBEYŚCIE *ob.* Obchod.

OBEZECNIĆ, *OBEZECZCIĆ *cz. dk.*, oszkaradzić, poplamić, verunehren. Jakeście się wy tak bogu mierzionemi bluźnierſtwy obezecznić dopuścili. *Smotr. Ap.* 94.

OBEZNAĆ *cz. dk.*, obeznawać *n. dk.*, zaznaiomić, womit bekannt machen, *Rg.* obaznatti, *Cro.* obznaniti). Obeznać się, *F.* Obezna się *Rec. dk.*, Obeznawać się, obeznaię się *ndk.*, oznać się, znaiomość sobie robić, znaiomość zabierać, ſich Bekanntſchaft machen, bekannt werden.

OBEŻREĆ się, OŻREĆ się, *F.* obeżre się *Recipr. dok.*, Obżerać się, Obżyrać się, Ożerać się, *ndk.*, *Bh.* objiſtati, obejerati, obejeru, ojſtim; *Sr.* 1. wojeram ſo; *Sr.* 2. ſe hobjraſch, hobojraſch; *Vd.* oshertuvati, poshreshuvati, do doshtokanja jeſti; *Bs.* prosgdriti, prosgdirati; *Cro.* osiramsse; *Rs.* обожраться, обжираться; ob-łokać się, objadać się, ſich befreſſen. Niedźwiedzie przed zimą tak niezmiernie się obżeraią, iakoby raz na zawsze nasycić się chcieli. *Zab.* 12, 206. Obżyra się, opiia. *W. P. W.* 3, 14. Ożerać się. *W. Poſt. Mn.* 15. Niemiec się ożera, Czech śpi, Francuz ſkacze. *Pasz. Dz.* 110. W nocy, gdy się ożarł, zabili go. *Sk. Dz.* 826. – §. opić się, *Boh.* ojrat ſe); ſich voll ſaufen. Żeś się iuż obżarł piiaku, Czyś się gorzałki dorwał? *Paſt. F.* 235. Jął się kufla, i ożarł się iak beſtya, *W. Poſt. W.* 18, *ob.* ożralec, obżarty, ożrały). Ożarłszy się gorzałki, szyię złamał. *Smotr. Lam.* 66. – *§. *fig.* Ożarłszy się od radości, twardo usnął. *Weresz. Rgl.* 153, upoiwszy się).

OBEZWAĆ się, *F.* Obeswie się *Rec. dk.*, Obzywać się *ndk.*, do koła się odezwać, do kilku rzędem, ſich bey mehreren der Reihe nach anmelden, womit hören laſſen, mehreren etwas melden. Nie obezwał się wam? *Teatr* 11 *b*, 60. Czy słuszna na niecnotliwym dekrecie cesarza przestawać, czyli też z woyną Krzyżakom się obezwać? *Krom.* 485.

OBFICIE, OBFITO, *OKWICIE, OKWITO *adv.*, hoynie, opływaiąc, zbytecznie, überflüßig, reichlich, voll auf. *Sr.* 1. nadobné (cf. nadobnie); *Vd.* obiunu, obiunoſtnu, kopaſtu, verhatnu; *Sla.* iz obila; *Cro. et Dl.* obilno; *Rs.* изобильно, излишне. Obfitorodny Nil. *A. Kchan. Wirg.* 240, okwicie. *W. Poſt. W.* 307. Pan bóg w niebie wam to wszyſtko nagrodzi, i okwicie nawetuie. *Zrn. Pſt.* 67. Obfito czynię *opulento. Cn. Th.* OBFITAL, – u, *m.*, bassin, czasza fontany. *Tr.*, das Springbrunnenbecken. *OBFITARZ, – a, *m.*, bogacz, ein Reicher. Nędzny obfitarzu! *W. Poſt. W.* 2, 60. Nędzny bogaczu, a obfitarzu świata tego! *Rey Pſt. E e* 2. *OBFIT, – u, *m.*, *Tr.*, OBFITOŚĆ, *OKWITOŚĆ, – ści, ż., hoyność, zbytni dostatek, opływanie, Ueberfluß, Reichlichkeit, Reichthum, Fülle; *Sr.* 1. nadoba, nadobnoſć (*ob.* nadoba), pwobnoſć *ob.* płodność); *Rg.* obijlnos, obilnoſt; *Crn.* preobilnoſt, obilnoſt, obilje; *Cro.* blágoszt, oblinoszt; *Vd.* obylnoſt, obylje, obiunoſt, preobiunoſt; *Dl.* obilnoszt; *Bs.* obilatoſt, obilnoſt; *Ross.* обилíе, обильство, обильность, изобилíе, изобильность, излишество, излишность; *Ec.* изобилство, изобилность, гобина, обилíе плодовъ земныхъ, чрезпотребство, излишность, преизбытокъ, преизбыточествíе. Kto w obfitości rzeczy wszelakich, t. i. w zbytku żyie, umarłym ieſt, chociaż ieszcze żyw. *Kosz. Lor.* 66 *b*. Za przemaganiem obfitości nieprzyiacioł, wkrąg Mazurowie obskoczeni byli. *Krom.* 762. Im więcey w kraiu ieſt ludzi, tym większe zbieraią obfity. *Tr. Tel.* 79. Wszelka okwitość z rąk boga na szczodrobliwe dobrodawce wylewa się. *Gil.. Pſt.* 281. Litwini w księſtwie Połockim ludu wielkość z niezliczoną okwitością łupów w plon zagnali. *Stryik.* 86.

Wielką maiąc okwitość więźniów, onemi dwoie miast osadził. *Krom.* 32-3. OBFITOWAĆ, *OKWITOWAĆ *Jntr. ndk.*, opływać w czym, hoynego dostatku zażywać, im Ueberfluſſe leben, Ueberfluß haben; *Sr.* 1. nadobéwam, pjenadobéwam; *Rg. et Bs.* obiłovati; *Cro.* obilújem; *Vd.* obiunuvati; *Crn.* obilaujem; *Dl.* obilnovati; *Rs.* обиловать, изобиловать, излишествовать; *Ec.* избыточествовать, преизбыть, преизбываю, преизбыточествовать. Podług buyności ziemi swoiey obfitował a rozmnożył się. 3 *Leop. Ozea* 10, 1, *rozhoynił a rozmnożył się. 1 *Leop.*). Obfituiący *Ec.* благодовольный. W żołnierza konnego nasi, a w pieszego nieprzyiaciele okwitowali. *Krom.* 580. Weidewutes u Prussów wielkim pocztem sług obfitował. *Stryik.* 45. Jeśli nie będzie obfitotowała sprawiedliwość wasza więcey, niż Faryzeuszów, nie wniydziecie do nieba. *Sk. Kaz.* 309. Liczba okwituiąca. *Krom.* 17. Słowianie wczesnością żadną do nauk ćwiczenia nie okwitowali. *Krom.* 6. Obfitowanie *Ross.* изобилованїе. OBFITY, OKWITY, - a, - e, hoynie dostateczny, opływaiący, *Crn.* obilu; *Vd.* obyln, obilen, obiun, preobiun, obiunaſt, vnoshen, bogaſtven; *Cro.* obilen, blagovit; *Sla.* obilan; *Bs.* obilan, obilat, blag; *Sr.* 1. nadobny; *Rs.* обильный, независтный, неоскудный, нескудный; *Ec.* гобзовательный, гобзистый; reichlich, überflüßig, reich, fruchtbar. Zawsze obfitsze źniwo bywa u sąsiada. *Pot. Arg.* 568, cf. cudze czyli sąsiedzkie zawsze lepsze). *Okfite czasy. *Leszcz. H. T.* 89. Rzéka w ryby okwita. *Stryik.* 79. Nieprzyiaciel korzyść okwitą zabrawszy, odciągnął. *Krom.* 288. Dostawszy tego miasta bardzo okwitego, na łup dał rycerſtwu. *Papr. Ryc.* Chryſtus żywot swóy ofiarował z okwitym krwi wylaniem. *Biel. Hſt.* 200. Mieysca w Niemieckiey ziemi nayokwitsze pod lasem Hercynią. *Warg. Cez.* 141. Okwite paſtwiſka. *Wrobl. Zoł.* 51. Nas też w łasce swey okwitey Choway na czas nieprzeżyty. *Papr. Try. B* 3. Poiedynkiem go zabiwszy, kosztowne z niego i okwite odniósł łupieży. *Kramer* 32. Ziemia okwitsza. *Krom.* 12. Który ma, temu będzie dano, i będzie zoſtawion okfitszym. *Sekl. Math.* 25. Zapłata wasza okwita ieſt w niebie. *Biał. Poſt.* 98. Jeśli sprawiedliwość wasza nie będzie okwitszą, niżli Faryzeuszów, nie wnidziecie do nieba. *Sk. Kaz.* 310. - §. niepotrzebny, będący nad to, zbyteczny, bez czego się obeydzie, überflüßig, unnöthig. Nie są rzeczą obfitą i takie działania, które fraszkami zowiemy. Uwaga rozmyślna z każdéy rzeczy może mieć korzyść. *Kras. Liſt.* 1, 83.

OBGADAĆ, OBGANIĆ, OBGARNĄĆ, OBGIĄĆ, OBGRODA; *ob.* Ogadać, Oganić, Ogarnąć, Ogiąć, Ogroda.

*OBGŁĄB *adv.*, nieco głęboko, etwas tief. W ziemi ie zagrzebł obgłąb. *Zebr. Ow.* 86, *alta humo*).

OBGOTOWAĆ *cz. dk.*, obgotowywać *czstl.*, *Vd.* obkuhati), nieco zagotować, etwas aufkochen, aufſieden. Obgotować mięso, lub iarzynę iakową. *Wiel. Kuch.* 418. Mięso wprzod obgotuie się, nim na czyſte wſtawisz, z którego masz potrawę robić, iednak nie trzeba długo gotować, żeby smaku nie utraciło. *ib.* 418. Migdałki ziemne na kawę w wodzie dobrze obgotować potrzeba. *N. Pam.* 17, 211.

OBGRUBSZY, - a, - e, przygrubszy, etwas dick, etwas grob, *Boh.* obrubný, *Slo.* obhrubni. Węgle obgrubsze. *Haur. Sk.* 378.

OBGRYŻĆ, *ob.* Ogryźć.

OBHEBLOWAĆ, *F.* obhebluie *Act. dk.*, heblem ogładzić, behobeln; *Rs.* обстружить, обструживать, остроганваю, обстроганваю. Stolik mierniczy, a tablicy z wierzchu iak naydokładniey obheblowaney. *Zabor. Geom.* 85.

*OBHEŁZNĄĆ *ob.* ochełznąć.

OBJĄĆ, - jął, - jęli, *F.* obeymie *Act. dk.*, OBEYMOWAĆ, obeymuie *kont.*, Obeymywać *czſtl.*, *Obeymać *ndk.*; *Boh.* obgimati, obgijti, obegmauti, obgal, obſahnauti, obſahowati; *Slo.* obgat, obgimat; *Sr.* 1. wopjimnu, wopjimam; *Vd.* obvjeti, obvjetuvati, objéti, objemati, obimem, objemlem, obramiti, okuliobdjati, okuljemati, okulvseti, okulsavjeti; *Crn.* objęti, objamem, objęmam; *Dl.* obnyeti; *Cro.* objeti, obimati, obimlyem; *Rg.* obujmiti, obujmijvam; *Bs.* obujmiti, obujati, obuzeti, obuhititi; *Rs.* обнимать, обымáти, обыму, обялъ, обнялъ, обнимáю, обхватáть, охватáть; *Ec.* обяти, обиму, обѣяхъ, обѣмлю, обымáю, пріобѣмлю, пріобымáю; rękami obsiągnąć, ogarnąć; zawierać; *propr. et transl.*, umfaſſen. Kto wiele obeymuie, mało ściska. *Cn. Ad.* 403. Wszedł Hektor, w rękę długi miał oszczep miedziany, Błyszczy się ostrze, złotym obięte pierścieniem. *Dmoch. Jl.* 161, oprawne). On co go Rzymſki świat nie obeymywa. *Chroſć. Luk.* 345. Skała do objęcia miernego zamku dosyć przestronna. *Pilch. Sall.* 281, do mieszczenia w sobie; *Vd.* objem, objetje, objemanje, (*Ec.* обѣ́тіе, názyka *sinus*). Cuda rozliczne, gdyby się wszyſtkie pisać miały, Na objęcie ksiąg snadźby świat był mały. *Odym. Sw.* 2, *Oo* 3. Obeymuiący *Rs.* вмѣстительный *ob.* wmieścić, *Ec.* пріѧтелень, который способенъ принять что. Obeymuiący wiele *Rs.* убóристый. Obeymuiący *subſtantive*, *Rg.* obujmitegl. - Nieobięte oddaiemy ci dzięki wszyscy. *Nag. Cyc.* 136, t. i. nieograniczone, nieskończone, unendlich, unbegränzt, gränzenlos. - Obeymuie mię ſtrach; pada na mię ſtrach *Cn. Th.*, es überfällt mich ein Schrecken. Żal mię obeyma srogi. *Zab.* 14, 128. Myśli go tak objęły, że nie słucha co gadaią do niego. *Jabł. Tel.* 335, całkiem zajęły). Daley poiechać nie mogła, dżdżami a gwałtowną powodzią objęta. *Krom.* 397, t. i. na około obſkoczona, napadła). - §. Objąć ſtaroſtwo, króleſtwo, urząd, wziąć na się, osiąść, übernehmen. Objąć ogród w possessyą. *Mon.* 70, 780. Objąwszy iaki urząd w oyczyznie, .. *Mon.* 70, 561. Po rodzicach objął maiętności długami obciążone. *Kras. Pod.* 2, 29. Wyiechał z Petersburga do woyska, na objęcie kommendy. *Pam.* 83, 2, 71. *ob.* objąt, objęcie, objętność, objętny.

OBJAD, - u, *m.*, *Bh. et Slo.* obéd; *Sr.* 1. wobyd, wóbed; *Sr.* 2. hobéd; *Rg.* objèd; *Cro.* obèd, obrok; *Hg.* ebeed, ebéd; *Bs.* objed, rucjak; *Sla.* rúcsak ù podne; *Dl.* ruchyak; *Vd.* juscina, vushina, kosilu (*ob.* inżyna); *Crn.* kossilu, kosilu, cf kuszać; *Rs.* обѣдъ, iedzenie południowe, der Mittag, die Mittagsmahlzeit. Obiecał zemną dnia iutrzeyszego zjeść objad. *Xiądz.* 143, mit mir Mittags zu ſpeiſen. Dziś Waść u mnie na objedzie. *Zab.* 1, 3, 203, heute ſind Sie bey mir zu Mittage, zu Tiſche. Przysłał prosząc na objad. *Teatr* 22 *b*, 27. Na obiedzie u Wezyra zwyczaynie bywa 12 mis. *Kłok. Turk.* 61. Tak trafiay, żebyś przed samym objadem zawitał, a nie odchodź, aż objad wydadzą. *Boh. Kom.* 1, 12, gehe nicht eher, bis der Mittag angerichtet

wird. Jutro na objad czekam. *Teatr.* 30 *c*, 25. Zoſtań u mnie na objedzie. *Teatr* 22 *c*, 39. Kazał mi bydź u siebie na objedzie. *Mon.* 66. 34. – *Prov.* Po obiedzie łyżka. *Cn. Ad.* 896, po śmierci lekarſtwo). U ſkąpego zawsze po obiedzie. *Min. Ryt.* 4, 149, nierad, nie częſtuie). Omyliła go nadzieia, iakby mu psi objad zjedli. *Cn. Ad.* 785. Jeśli król takim wierzy, Nie dziw że rożny objad iada od wieczerzy. *Pot. Arg.* 321, t. i. że odmiennemu losowi podlega, że dziś tu, iutro tam), OBJADAĆ *act.*, 1. *ob.* Objeść. 2. OBIADAĆ, OBIADOWAĆ. *OBIEDOWAĆ, – ał, – uie, *OBIEDWAĆ, *OBIADWAĆ, – ał, – a *Jntr. ndk.*, *Bh.* obẽdwati, obẽdowati; *Slo.* obẽdugi; *Sr.* 1. wobydowacj, wobedupa; *Cro.* obedvati, obedvam, obedujem; *Hg.* ebédlem, ebedlenni; *Rg.* objèdovati; *Bs.* objedovati, rucjati; *Sla.* rùcsati; *Vd.* jushinati, vushinatj, kositi, vudenjati; *Crn.* kossiluti, kositi, kosti, kósem cf. kuszać, kąsać; *Rs* обѣдать, обѣдаю; *Ec.* обѣдую, трапезовати; ieść obiad. zu Mittage ſpeiſen, Mittagsmahlzeit halten, (*Vd.* odvushinati; *Ross.* отобѣдати *dk.*, *odobiadować, *zobiadować). Krezus na złocie obiada, Po złocie chodzi i siada, *Karp.* 7, 5, Obiadowałem w garkuchni z przyiaciołmi. *Zab.* 11, 165. Razem z kim obiadować *Ec.* сообѣдати. Zaprosił go był biſkup na obiad; ale nierychło godzina obiedwania przychodziła. *Birk. Dom.* 64. Prosił go, aby obiedwał u niego, gdzie też wszedłszy usiadł k ſtołu. *Sekl. Luc.* 11. Obiedwać. *Krom.* 318; *Leop.* 3 *Reg.* 13, 7; *Radz. Joan.* 21, 12; *Budn, Luc.* 9, 37. Obiedwaycie towarzysze moi! na polach Elizeyſkich wieczerzać będziecie. *Warg. Wal.* 85. Na drugiey ſtronie rzeki obiadwał. *Sk. Dz.* 1192. Gdy się naobiedowali, rzekł . . . *Sekl. Joan.* 21, gdy się dość byli naiedli na obiedzie. OBIADEK, – dku, *m.*, *zdrbn.*, mały obiad, ein kleiner Mittag, ein kleines Mittagsmahl; *Bh.* obẽdek; *Sr.* 1. wobedk; *Cro.* obédecz; *Rg.* ebédetſke; *Rs.* обѣдецъ. *OBJADKI, – ów *plur.*, *Rs.* обѣдки, niedoiadki. OBJADACZ, – a, *m.*, który co objada, ogłoda, der Beeſſer, der etwas rund um abißt, *Vd.* objedecz, *Rs.* обѣдала, обѣдальщикъ pasorzyt. OBIADALNIA, – i, *ż.*, pokóy obiadowy, iadalnia, das Speiſezimmer zu Mittag, *Cro.* obedvalische *pransorium*. OBIADOWNIK, – a, *m.*, gość obiedni, ein Mittagsgaſt, Mittagseſſer, *pransor*, z obiednik, *Mącz.*, *Cro.* obednik; *Rs.* обѣдникъ, пировáтель. OBIADOWY, OBIEDNY, – a, – e, *Rs.* обѣденный, do obiadu należący, Mittags-, zum Mittagseſſen gehörig. *ob.* poobiedny, przedobiedny.

OBJAŚNIĆ, *F.* objaśni *Act. dk.*, OBJAŚNIAĆ *ndk.*, oświecić *propr. et fig.*, *Sr.* 1. wopaßnam, wopaßnu; *Boh.* wyſwetliti; *Vd.* resviezhuvati, arsvietit, resbiſtriti, reslagati, reſkladati; *Rg.* obasjatti, obasjaavam, kazati; *Dl.* ocitovati; *Rs.* объяснить, объяснять, изъяснить, изъяснять, образýмить, образýмливать, предозарѝти, предозаряти, beleuchten, hell machen, erleuchten, klar machen, deutlich machen, erläutern. Objaśnienie ulic miaſta. *Pam.* 85, 1, 170, illuminacya, oświecenie, *Rs.* пояснéнïе. Objaśnić świece, oświecić, utrzeć nosy świecom. *Plerumque usitatum improprie:* n. p. Objaśniam rzecz całą podobieńſtwem . . *Bals. Niedz.* 2, 130. Gdybym ją chciała objaśniać, pomnożyłabym iey zgryzoty. *Teatr* 38, 127. Ja słucham, uważam, i objaśniam się. *ib.* 37, 152. Teraz nieco ieſtem objaśniony. *Teatr* 33, 57. Objaśniaiący *Ross.* объяснительный, изъяснительный. Objaśnienie, oświecenie, wytłumaczenie, *Sr.* 1. wopaßnenp; *Vd.* resb ſtrenje, reslaga, reſklada, *Ross.* сказáнïе, скáзываніе. Żaden nie pierwey powinien ku chowaniu nowey uſtawy, ażby była przez obwołanie w króleſtwie objaśniona. *Herb. Stat.* 24, t. i. objawiona, bekannt gemacht. *Theol.* Oycze obiaśń imię twoie! – a w tym przyszedł głos z nieba: objasniłem i ieszcze objaśnię. *Leop. Joan.* 12, 28, uwielbić, *Bibl. Gd.*, verklären. 1 *Leop. Hebr.* 5, 5. *ib. Joan.* 13, 30–32. *ib. Joan.* 17, 5. Ja twe oycowſkie imię objaśniłem Na ziemi, chwałę twą opowiadaiąc, Ty mnie też objaśń, żeby w ktorey byłem Chwale u Ciebie, i iasności trwaiąc Piérwey, a niżli ten świat był ſtworzony, W teyżem zoſtawał, Oycze niezmierzony! *Odym. Sw.* 2, *Bb* 2. Góra Tabor, gdzie Pan sługę swego *objaśniwa. *Chod. Koſt. ep.* OBJAŚNICIEL, OBJASNIACZ, – a, *m.*, der Beleuchter, Erleuchter, *Rs.* объяснитель, изъяснитель; *w rodz. żeńſk.* objaśnicielka. *OBJAŚNIENKO, – a, *n.*, n. p. Pisał Joachim Watt małe *objaśnienko*, (*commentarioluni*), na rozdział o Sarmacyi Pompeiusza Meli. *Nar. Hiſt.* 4, 286. OBJAŚNIEYSZY nasz wiek. *Mon.* 67, 179, t. i. przyświetleyszy.

OBJĄT, – u, *m.*, objęcie, objętość, der Umfang; *Boh.* Obſah, obſazenj, obrada (cf. osięgnąć, ogrodzić); *Crn.* objęm; *Vd.* obvjetik, okrainik; *Rg.* okolischte (cf. okolica); *Rs.* объёмъ, окру́жïе, окру́жность, (cf. okrąg), окóльность. *Obeym, *Chodk. Koſt.* 7. Wielkość ciała ieſt rozłożenie iego, objąt, wymiar, *volumen*, to ieſt, mieysce, które zaſtępuie cała rozłożyſtość ciała, ſtronami iego zewsząd określona. *Rog. Doſ.* 1, 193. Gdy w glinie zanurzę zupełnie kulę, okrągłość cała, którą ta kula tam wydroży, nazywa się objąt czyli objęcie téy kuli. *ib.*

*OBIATA; – y, *ż.*, (*Bh.* obẽt *sacrificium*, *Bh.* obẽtni *sacrificialis*, *Slo.* obeta, *sacrificium*; *Bs.* obet *votum*; *Ross. et Ecc.* обѣтъ, обѣтованïе obietnica, ślub, обѣщáнïе ślubowanie). *Pol.* – a) obietnica, ślub, das Verſprechen, die Verheißung, das Gelübde. *Cn. Th.* – §. b) *si ab ablutione, laesa voce oblata*, (*cf.* opłatki), z ofiara. *Cn. Th.*, das Opfer. Tobie można Wenero i twemu dziecięciu, Dawałem w upominku bogate obiaty. Często przed twym oltarsem pysznym cap brodaty Upadał zarzezany; często na ofiarę Przynosiłem grzywaczów wychowałych parę. *Zimor. Siel.* 177. Sam swą osobą król ofiarował obiaty bogom. *Leop.* 2 *Paral.* 28, 22. Ofiary i obiaty nie chciałeś Oycze. *Gil. Kat.* 209. Chyſtus wydał się sam dla nas obiatę i ofiarę bogu, ku wdzięczney woni. *Leop. Ephes.* 5, 2. – §. 3. Gdy przyniesiesz *oblatę ofiary; biała mąka będzie ofiarą twoią. *W. Levit.* 2, 1 not. „*obiatą* zowiemy מנחה *minchah*, t. i. ofiarę z mąki abo z chleba w piecu upieczonego, abo w patwi smażonego, abo na roszcie pieczonego, abo z prażma"; ofiara *śniedna. *Bibl. Gd.*, Speisopfer. *Jn hac ſignificatione ab* obiad *duci poteſt, quasi* obiadnia, *ut Russi* obiadnia (обѣдня msza nayś; *Bs.* обѣдница, служба церковная вмѣсто литургïй отправляемая), *dicunt, coeleſte prandium, vel coena diuina*". *Cn. Th.*, *ob.* obiednia. *OBIATOWAĆ, *OBIETOWAĆ, – ał, – uie *Act. ndk.*; *Bh.* obẽtowati *sacrificare*, *Bs.* obetovati *vouere*, *Rs.* обѣщать, обѣщáю, *Ec.* обѣщавáю, обѣтовать ślubować, *ob.* obie-

cać), ofiarować, opfern. Baalimowi ofiarowali, a bałwanom obiatowali. 1 *Leop. Oze.* 11, 2. Dawał chwały, i ofiary *obietował* panu zaſtępów w Sylo. *ib.* 1 *Reg.* 1, 3. W pewne dni ofiary obiatował Panu. *Leop.* 1 *Reg.* 1, 3. Na ten czas kapłani zwykłe ofiary obiatowali. *Leop.* 2 *Mach.* 14, 31. Odeymę z Moaba ofiaruiącego na wysokościach, i obiatuiącego bogom iego. *Leop. Jer.* 48, 35.

OBJĄTRZYĆ, *F.* objątrzy *Act. dk.*, obropić, eitern machen, beeitern. Rana się objątrzyła, rund um voll Eiter. – §. do gniewu poduszczyć, zum Zorne reitzen, erbittern. Z żalem i objątrzeniem szedł spać. *St. Dz.* 44. Dopiero Turcy się objątrzyli, za oną schadzką naszych do Wołoch. *Nar. Chod.* 2, 289, „z mowy *Zołk.*"). Żal moy zatajony Tym więcey był objątrzony. *J. Kchan. Ps.*, żałość świeżo się odnowiła. *Karp.* 5, 106).

OBJAWIĆ, *F.* objawi *Act. dk.*, Objawiać *ndk.*; *Sr.* 1. wozyewam, wobzyewam, wozyawnoſcjam; *Rg.* objâviti, objavglivati; *Cro.* javlyam, objavlyam; *Vd.* resodeti, resdeniti, odkrivati, resglasiti, arsdenit; *Ross.* объявить, объявлять, iawnym co czynić, wyiawić, offenbaren, entdecken, bekannt machen. Ten oznaymuie, który naypiérwéy co nowego opowiada albo objawia. *Sal.* 4, 30. Kto objawia taiemnice przyiacielſkie, wiarę traci. *Leop. Syr.* 27, 17. t. i wydaie). Miałbym sekret pewny ci objawić. *Teatr* 45, 92, odkryć). Objawiaiący *Rs.* объявительный. Objawiony *Rs.* откровéнный. Chryſtus, który był u oyca, tenci ieſt objawion ludziom, którego objawionego widzieli, słyszeli, dotykali. *Wiśn.* 495. Objawienie *Rg. et Bs.* objavgljenje, ecittovànje, das Offenbaren, die Offenbarung. Objawienie myśli swoiey *Ec.* мыслодáтельство. Objawienie życia, dwa rodzaie czynności życie ſkładaiących, przyswaianie odżywnéy materyi, i wyrzucanie nieodżywnéy. *Sniad. Teo.* 205. *Theol* Bóg albo anioł objawia ludziom rzeczy niewiadome, *reuelat*, Gott offenbart dem Menſchen. Objawienie *sc.* bozkie, die Offenbarung, *Bh.* zgewenj; *Sla.* ocsitovanje, *Ross.* откровéніе, явленїе. Zjawienie abo Objawienie Jana S., *Bial. Poſt.* 115, Apocalypsis, die Offenbarung Johannis. Objawiony (od boga); *Rs.* богоявлéнный, боговдохновенный, боговѣщанный. – b) objawiać, obwieszczać, verkündigen, bekannt machen, *Ec.* позóрствовати. Uſta moie będą objawiać chwałę twoię. *Wrobl. Zołt.* 120. Medea, będąc urody niepospolitéy, była sławna i objawiona wszyſtkiemu światu. *Biel. Sw.* 9 *b.* *OBJAW, – u, *m.*, *OBJAWA, – y, *ż.*, *OBJAWY *plur.*; *OBJAWINY; *poet.*; objawienie, Offenbarung; *Ross.* явка, явленїе (z 2. scena w sztuce teatralnéy); овъявка, объявленїе. Ty Koſiko, w ſkryciu będąc, przez objawę boską, byłeś ludziom w iawi. *Chodk. Koſt.* 69, *ib.* 33. Przez objaw widziany. *Przyb. Milt.* 199. Widział go Jakób w senne objawiny. *ib.* 90. OBJAWICIEL, – a, *m.*, *OBJAWCA, – y, *m.*, oznaymiciel, *Rg.* objavitegl, objavionik; *Ec.* обаянникъ, *Rs.* объявитель, der Offenbarer. Moyżesz zakonu bożego objawiciel. *Stryik.* 91. Jehowa wiadomca serc, objawca ſkrytości. *Farn.* 36. – *w rodz. żeńſk.* Objawicielka объявительница.

OBJAZD, – u, *m.*, OBJAŻDŻKA, – i, *ż.*, a) objeżdżanie, das Umfahren, Umreiten, Herumfahren; *Vd.* objesda, objesdenje; *Rs.* объѣздка, объѣздъ. Na tym się objażdżki komisarze kończą, że go, musimy za Pańſkie pieniądze żywić. *Kras. Pod.* 2, 32. Objazdy lasów często czynią, a kogo przy rąbaniu zaſtaną, wóz do dworu zaymuią. *Haur. Ek.* 161. Spodziewałem się mieć u siebie całą kompaniią po zakończoney objazdce. *Xiadz* 143. Nie trzeba było ſtatkom czynić objazdu całey półwyspy. *Nar.* 2, 457. Wielki Książę ze wszyſtkiemi pany ieździł w objazd po zamkach ukraynych. *Stryik.* 647. – b) w objazd, z wokoło, w obwód, w objąt, im Umfange, in die Runde, im Umkreiſe. Kiiów przeſtrzeńſtwa swego w objazd siedm mil rachuie. *Psalmod.* 14. *J. Kchan. Dz.* 32. *Gwagn.* 314. *Nar. Hſt* 2, 189. Ten mur w objazd ieſt na dwie mile. *Baz. St.* 159. Ile ieſt w obiazd od Baltydy kraiu, Aże po Euxyn i brzegi Dunaiu. *Kchow.* 275. – c) mieysce, ktore objechać, okrążyć trzeba, Umweg. Prościny, objazdy, góry, rzeki, wszyſtko to niech hetman zważy. *Papr. W.* 1, 81. Objazd, objeżdżanie, kołowanie; zdrożna iazda, Umweg, *Bh.* obvoz, *Cro.* obhajanye. – 2. objazd, obiażdżka, obchod, ront, patrol, die Patrulle, objechanie nocne wart i ſtoiek, albo też wzelki poczet wysłany na prześpiegi. *Jak. Art.* 3, 304, *et* 314, *Bh.* pogjzdka, *Rs.* объѣздка, объѣздъ. Objazdy przez godzin 2 biły się, i Moſkiewſki został zniesiony. *Gaz. Nar.* 1, 291.

OBIBOK, – a, *m.*, rębacz, iunak, burda, ein Schläger, ein Raufer. A dalibóg ci to ieden z tych obiboków. *Teatr* 31, 51. Jeśli masz ſkrupuł bić się, to cię ten obibok wyręczyć może. *Teatr* 24, 161.

OBIĆ, *F.* obiie *Act. dk.*, OBIIAĆ *ndk.*, *Sr.* 1. wobbiju, wobijam; *Cro.* obiám, otiram, *Bs.* oscinnuti); obiiać owoc z drzewa *decutere. Cn. Th.*, na około odbiiać, rund um abſchlagen, z. B. Obſt. Wiatr srogi wielkie zamieszanie w lasach uczyni, i liście obiie. *Lib. Her.* 78. (*Ross.* обóй owoc przez wiatr zrzucony). Leżą trupy na pował, iak robacżywe kiedy obleciały iabłka, za trząśnieniem rózg, iak żołądź *obity. Zebr. Ow.* 179. Wychodząc z miaſta takiego, proch z nóg waszych obycie. *Leop. Luc.* 9, 5, otrząśnicie. *Bibl. Gd.*), ſchüttelt den Staub von euern Füßen. – b) Obić kogo, z wyłoić mu ſkorę, wybić go, okładać go plagami, *Crn.* opplaseti; *Vd.* otepſti, oklati, einen durchprügeln. Poſtronkami go iak byka każę obić. *Bh. Kom.* 1, 345. Obiiam komu gębę *obtundo Cn. Th.* – *aliter* obiiać co, z otłukać, ubiiać, ſtampfen, rund um abſchlagen, beklopfen, ſchroten; obiiam ięczmień, proso *Tr.* Cóż gdy się posieią takie rodzaie, które daleko są obitsze? *Kluk Rosl.* 3, 301; lepiéy się daią obić, wymłocić?) Moſkwa mocnie Smoleńſka dobywali, i w dzień i w nocy z dział obiiali zamek. *Stryik* 660, beſtürmten, beſchoſſen. – b) Obiiać co kołmi, obręczami *circummunire Cn. Th.*, poobiiać, mit Pfählen umſchlagen, mit Reifen beſchlagen; *Rs.* обить, обивать, Obiiać blachą, mit Blech beſchlagen, beblechen. Blachami śrebrnemi pozłacanemi komorę S. Piotra obił. *Sk. Dz.* 586. *Obbił i podſtrował ściany wewnątrz forſty cedrowemi. 1 *Leop.* 3 *Reg.* 6, 14. *Sr.* 1. zdeſkuju, deſkami pokładam, obijam, pobiiam, taſluię). Waleryan, gdy mu żona była umarła, czarno wszyſtko obić dał, i czarny ſtół przed sobą poſtawić kazał. *Weresz. Rgl.* 149. – *transl.* Grota winnicą obita, Gałęzią i gronami iakoby obszyta. *Jabł. Tel.* 5. Jaſkinia zielonym blusszczem na około obita. *Paſt. Fid.* 159. OBIIAĆ się *Recipr.*, bić o co, anprallen, abprallen. Uderzyły wiatry, i obiły się o on dom, tedy się obalił.

1 *Leop. Math.* 7, 27, uderzyły w on dom. 3 *Leop.*). = Obiia się głos o uszy, erſchallen. Obił się o moie uszy dźwięk muzyki. *Kras. Pod.* 2, 23. Obiianie się dźwięku od powierzchni chropowatych. *Hub. Mech.* 198, das Schallen, der Schall. (cf. odgłos). Wieść niepocieszna o nasze uszy się obiła. *Boh. Kom* 2, 492. *Zab.* 12, 275. Obiło się to o iéy uszy. *Teatr.* 39, 19. Grzmot się po powietrzu uwiia, Góry grzmią, głos okrutny się o nie obiia. *Bard. Luk.* 2, 33. OBICIE, - ia, *n.*, *Subſt. verb. dk.*, das Schlagen rund um, das Beſchlagen. - §. *generale eſt, et sub eo sunt* opony, szpalery, kobierce, kortyny etc., *Cn. Th.*, alles womit Wände ausgeſchlagen werden; inſonderheit Tapeten; *Bh.* czalaun (cf. całun); *Sr.* 1. wobweſchki (cf. obwiesić), tebich; *Vd.* preſtera, preſtranja, tebih, *Cro.* saag, karpit, szág; *Rg.* ságh; *Sla.* chilim; *Bs.* kerpatur, krripatur, zaklona, zaſłori, kojim se miri pokrivaju; *Rs.* обой, обивка, шпалеры, выковка. Pokóy pierwszy miał obicie z adamaszku czerwonego, drugi z atłasu farb rożnych. *Warg. Wal.* 305. Kazałem pięknym obiciem wybić pokoiki. *Teatr* 26 *d*, 5. Ściany okryte płocianym obiciem. *Kras. Poſt.* 2, 138. Papierowe obicia nierównie są pięknieysze; bo adamaszkowe smutny mebl robią. *Zab.* 13, 210. Przeſtawał na szpalerach, lub czyſtym w domu obiciu, które wziął po pradziadzie. *Pam.* 84, 346. OBICIANY, - a, - e, od obicia, *Rs.* обо́йный, Tapeten=. Obicianego lwa pięścią uderzył. *Jabł. Ez.* 45, t. i wyrażonego na obiciach). Fabryka obiciana, *Rs.* шпале́рная, фабрика. OBICIARZ, - a, *m.*, tapecyer, der Tapezierer, *Bh.* czalaunik; *Vd.* preſternik, prapognek, tapezirar, preſtranjar; *Ross.* обо́йщикъ.

*OBIDA, - y, *ż.*, mierziączka. *Dudz.* 47, der Ekel, das Grauen. *OBIDZAĆ, - ał, - a, *Act. ndk.*; *Dudz.* 47, obmierżać co komu. *OBIDZI, n. p. *P. Kchan. Orl.* 1, 68. „Obidziemu z Olbrachtem i Mikołaiowi", musi bydź imię.

OBIE, *ob.* Oba.

OBIECAĆ, - ał *ndk.*, OBIECOWAĆ *Corrin.*, *Praes.* Obiecuie, OBIECYWAĆ *Freq.*, *Bh.* ſlibowati, ſljbiti, připowidati (cf. ślubować); *Sr.* 2. ſlubiſch, lubiſch; *Sr.* 1. ſlubu, pjißlubu, lubu, polubam; *Vd.* oblubiti, obiezhati, saobezhati, obetati (*ob.* obiatować, obiata); *Crn.* obętam, z przyrzekam; obetuvâti *vouere*; *Cro.* obéchem, obechati; *Bs.* obechjati, obitati, obrecchi (cf. przyrzec), datti rjec (obetovati *uouee*); *Sla.* obechati; *Rg.* obecchjatti, obitati, obecchjavati, objetivati, objêtati, poobechiatti, narecchi (cf. narzec); (*Rg.* objetovati *uouere*, *obſtringere*); *Ross.* обѣщать, обѣщевать, обѣщаю, обре́чь, обрежа́ть, суди́ть, посудить, отсудить, отсуживать, помо́лвить; *Ec.* обѣтова́ти, обѣщавáю, запоручáти, запоручи́ти; przyrzekać, verſprechen. Kto wiele obiecuie, mało daie. *Rys. Ad.* 22. *Slo.* kdo mnoho ſlubuge, málo dáwá; *Rg.* obecchjavati zláto herzegovo, *Cro.* obetati zlato herczegovo; *ob.* góry złote). Lepiey iest nie obiecować, aniżeli obiecawszy nie oddadź. *Radz. Eccles.* 5, 4. Czego nie masz, nie obiecuy. *Rys. Ad.* 8. Muie obiecano, drugiemu dano. *Cn. Ad.* 509; cf. ten chodzi w mierze, tamten suknią dzierży). *Slo. prov.* ſlubowati ge pánſki, a držat ſedláčki, obiecać iest państwu, a dzierżeć (dotrzymać), chłopska). Śmierć a żonę każdy ma sobie obiecaną. *Pet. Arg.* 477, *Rs.* обѣщанный, сулёный. Co on to nam naobiecywał! *Teatr.* 21, 115. Nie tegoś sobie po nim oycze obiecował. *Groch.* 401, nie tegoś się spodziewał, tuszył. - Obiecuię kogo albo siebie gdzie, z ślubuię się na święte mieysce, ein Wallfarthsgelübde thun, jemanden oder ſich ſelbſt wohin geloben; *Rs.* обречься. Matkę swoię do grobu ś. Agaty obiecała. *Skarg. Kaz.* 41. Indult był takowy, iż ktoby do Krakowa, do Gniezna się obiecał, tak wielki miał osiągnąć odpuſt, iakoby do Rzymu chodził, *Bielſk.* 347. Oto cesarz, słysząc o cudach S. Woyciecha, obiecał się w chorobie swéy nawiedzić to mieysce swą osobą. *Biel. Sw.* 167 *b.* Obiecali się do obrazu tego świętego. *Zrn. Pſt.* 3, 787 *b. ib.* 3, 532 *b.* Kropił, kadził, świeczki ſtawiał, do obrazów się obiecował. *Rey. Apoc.* 6. - *Prov.* Idź, gdzieś się obiecał. *Cn. Ad.* 305, iakoś przyszedł, tak idź, z kwitkiem, z panem bogiem, geh wie du gekommen biſt, geh deiner Wege.

OBIECADŁO, OBIECADŁOWY; *ob.* Abecadło. OBIECANIE; *ob.* Obiecać, Obietnica.

OBJECHAĆ, *F.* objedzie, objadę *Act. dk.*, OBJEŻDZIĆ *Contin.*, OBIEŻDŻAĆ *Iterat.*, *Bh.* obgeti, obgedu, obgijdĕti; *Sr.* 1. wobjeżdżam, wobjeżdżuju; *Vd.* okuljesditi, objesditi, okulpelatise, okulvositi se; *Rg.* objahati, objahivati; *Cro.* objahújem; *Rs.* объѣхать, объѣзжать, объѣзжаю; iechać krążąc koło czego, bądź wierzchem, bądź poiazdem, umreiten, umfahren, bądź wodą, umſchiffen. Lepiéy objechać, niż ulgnąć. *Fred. Ad.* 104. t. i. kolić, kołować). Trzeba teraz te wszyſtkie ziemie objechać, na woynę zawołać, woysko popisać. *Baz. Sk.* 71. Objeżdżenie, objechanie, objazd, objazdka, *Vd.* objesda, objesdenje). Nie dość milę poiechać, trzeba świat objechać. *Monit.* 65, 235, umfahren, umreiſen. Objeżdżam kraie, miaſta, dla uciechy, przeieżdżam się po miaſtach, oglądywam. *Cn. Th.* Corocznie maiętności wszyſtkie ma objeżdżać komissarz.. *Kras. Pod.* 2, 200, bereiſen. Objechać knieie. *Chmiel.* 1, 80. Objeżdżanie urzędowne doglądaiąc *luſtratio Cn. Th.* Magellan pierwszy był, który ziemię objechał. *Wyrw. G.* 9, t. i. wodą; opłynął, der um die Erde ſchiffte. - 2. Objeżdzić, objeżdżać konia, okrocić, do iazdy go wswyczaić, ujeżdżać, *Vd.* objesdjazhiti, objesditi; *Rs.* объѣздить, объѣзживать, ein Pferd zureiten. Płochego źrzebca objeżdzić. *Rey Zw.* 155. O chwytaniu i objeżdżaniu albo ukroceniu źrzebców. *Cresc.* 517. Ci którzy objeżdżaią konie i ku gotowości ie ćwiczą, nie odeymuią im biegu, ani skakania. *Gor. Dw.* 350. Objeżdżony, nieżdżony, *Vd.* objesden, *Rs.* объѣзженный; *oppos.* необъѣзженный. Koń nieobjeżdżony iest waśniwy. *Radz. Syr.* 30, 8. cf. otargiwać; *ob.* objeżdżacz, objeźnik). Objeżdżać albo raczéy wyieżdżać nowe sanki *Rs.* обкатать, обкатывать. - b) *trans.*, okrócić, hamować, hemmen, bändigen, Łacno swawolą, łacno objeździć królowi. *J. Kchan. Dz.* 163. Niech objeździć swawolą śmię nieukrócona, A iego sprawy przyszłe wieki więc wspomioną. *ib.* 202. Polężesz strzałą niemężney ręki prędko objeżdżon. *ib.* 80, t. i. zwyciężon, zabity). Stefana bóg wzbudził, aby sąsiadów objeżdził, i ich hardość strudził. *Spyt. Kmit.* A 2.

OBJĘCIE, - ia, *n. Subſt. verbi* Objąć *qu. v*; - b) obwód, objąt, *Sr. I.* wobpjatjo, *Crn.* okuliahe, der Umfang, Umkreis. Z wielkości objęcia nie można wnosić wielkości bryły i miąższości ciała. *Rog. Doſ.* 1, 194. *Rs.* объ-

ямïе, обниманïе, *Ec.* обыманïе uścisk; *Cro.* obimanye.

OBIECOWAĆ *ob.* Obiecać. OBIECOWNIK, *Cn. Th.*, OBIECNIK, - a, *m.*, *sponsor* przyrzecznik, który co komu dobrym słowem obiecuie, *Mącz.*, der Verſprecher, Verheißer; *Crn.* obętavz; *Vd.* obezhavez, obezhuvauz, obezhar, obetavez, oblubnik, oblubovez (cf. oblubienier), *f.* obiezharza, oblubniza; *Cro.* obetavecz, obetavka; *Rg.* obecchjâvalaz, objêtalaz, objêtaliza, obecchjaliza; *Ross.* обѣщáмель (*Rs.* обѣщàнникъ ślubownik). OBIECUIE *ob.* Obiecać.

*OBIECY, - ego, *m.*, żarłok, ein Freſſer. Człowiek objecy i piiak wina. *Sekl. Luc.* 7, *not.* „który się kocha w iedzeniu i piciu"). Pana Jezusa i piiakiem i *objecem sądzą. *Sekl.* 49.; *ib. Math.* 11.

*OBIECZ, *OBIECZNY *ob.* Obec, Obeczny.

OBJEDNAĆ, *F.* objedna *Act. dk.*, OBJEDNYWAĆ *ndk.*; *Bh.* obgednati; zjednać sobie, verſchaffen, erhalten, gewinnen. Pokóy bronią sobie objednywać musieli. *Faliss. Fl. pr.* Kapłan do P. Boga będzie usługę czynił, iakoby człowiekowi miłosierdzie *obyednał. *Gil. Pſt.* 313 *b.* Synowie boży przyiaźni sobie iednali z córkami synów ludzkich, bardzo sobie tym gniew boży *obyednali. *Gil. Kaz. Cc* 6.

OBIEDNI, - ia, - ie, obiadowy, *Cro.* obedni; *Rs.* обѣденный, Mittags-, das Mittagseſſen betreffend. Zaprosił ich na obiedni do siebie traktament. *Haur. Sk.* 425, zum Mittagsſchmauſe. OBIEDNIA, - i, *ż*, obchód obiedni, czyli obiadowy, das Mittagsmal. O Władysławach Węgierskich, o Godefredach onych sławnych, nie iedno mowy wielkie bywały, ale i dziadowie przy obiedniach pieśni śpiewali. *Jan. Lig. H. b.* - §. obiednia, cf. obieta, cf. *Rs.* обѣдня msza ś.; cf. *Bh.* obětnj *sacrificalis)*; msza Ruska, die Ruſſiſche Meſſe, nach der Ruſſiſchen Liturgie. Po godzinach zaraz czytana bywa obiednia. *Pim. Kam.* 228. Ceremoniią na kształt liturgii, którą zowiemy obiednią, pod czas presbiter odprawuie. *ib.* 86. Czyście zapachy z wonnego kadzenia, Czyście w kościołach częſte pomienienia, Tak na obiedni, iako na wieczerni, Niech modlą za nim słudzy boży wierni. *Zimor. Siel.* 202. Kiedy obiednie albo wieczerze swe odprawnią. *W. Poſt. W.* 2, 52. Prośba za kadzidło, rąk złożenie, Panie, Niech ci za *wieczorną dziś *obiednią ſtanie. *J. Kchan. Ps.* 203.

OBIEDNIK, - a, *m.*, *pransor*, gość na obiad. *Mącz.*, ein Mittagsgaſt, obiadownik, *Cro.* obednik. OBIEDWAĆ *ob.* Objadać, Obiadować. OBIEDZ *ob.* Obbiedz. OBJEDZIONY *ob.* Objeść. OBIEG, OBIEGAĆ *ob.* Obbieg, Obbiegać.

OBJEKT *ob.* obrzut, obmiot, przedmiot, przedrzut; *Bh.* namet; *Slo.* predklád, predkladka, predloha, predložka, predhod, predhodka; *Rg.* oghléd, pridgléd, zamjera; *Rs.* предметъ; *Ec.* предлежáщее.

OBIELIĆ, *Act. dk.*, obielać *ndk.*, *Bh.* objjim, -ěti; *Sr.* 1. wobělam; *Vd.* obieliti, obbieliti; *Cro.* obelyujem (2. *decortico)*; *Rg. et Bs.* objetiti, *Rs.* обѣлить, обѣливать, обѣливаю; *Ec.* обѣлю, w około pobielić, beweißen, rund um weiß machen. Obielić cyną, pobielić, *Bs.* okositeriti). Obielić zaiąca, sarnę. *Wiel. Kuch.* 418, skórę z niego ściągnąć, das Fell abziehen. Obielenie *Rs.* обѣлка. OBIELICIEL, *Rg.* objelitegl, *f.* objeliteglisa.

OBJEMCA, - y, *m.*, obeymuiący co, der Ueberneḥmer. Już nad samą fortuną zemścić się nie mógł, na mnie, iako na uczeſtnika, i na objemcę fortuny oney, porwał się. *Krom.* 187.

OBIERAĆ *ob.* Obrać. OBIERACZ, - a, *m.*, *elector*, der Erwähler, Wähler, Wahlherr. *Bh.* wolenec; *Slo.* volitel; *Sr.* 1. wohlicjeŕ; *Cro.* izberitel; (*Rs.* обиратель zbieracz; обирóха przekupny człowiek); *Rg.* obirâc, *f.* obiracisza). Kandydat kłania się obieraczom. *Klon. Wor.* 14. *ob.* wyborca. OBIERALNOŚC, - ści, *ż.*, zdatność by bydź obieranym, die Wahlfähigkeit. Generalność wydała sancytum, przez które od obieralności i głosu na seymikach oddaliła wszyſtkich mniey iey sprzyiaiących. *Uſt. Konſt.* 2, 263. Większa część nayzacnieyszych obywatelów, i od obierania i od obieralności oddalona zoſtała. *ib.* 2, 271. OBIERALNY, - a, - e, - ie *adv.*, elekcyyny, Wahl-, wahlfähig. Odmiana obieralnéy korony w naſtępną. *Uſt. Konſt.* 1, 208, Wahlkrone, Wahlreich. OBIERCZY, - a, e, do obierania należący, Wahl-, wählend. Elekcya zawisła od wolności zupełnéy głosów obierczych. *Nar. Hiſt.* 4, 102. - b) *pass.* obieralny, Wahl-, durch Wahl ertheilt. Od pierwiaſtków obierczego tronu, żaden krol spokoynego nie miał panowania. *Nar. Chod.* 1, 185. OBIEREK, - rka, *m.*, *usitatius in plur.* OBIERKI; z rzeczy obrane, wybrakowane, ausgeſuchte abgeſonderte Sächelchen. Wiara heretycka nie ieſt wiara boska, ale obierki i wynalazki i upodobanie ich. *Sk. Zyw.* 2, 407. Heretycy wiarę zgubili, i nie maią iey, iedno swoie obierki, mniemania, rozsądki poiedynkowe. *Sk. Kaz.* 404. - b) oſtatki, ogryzki, odrzutki *Cn. Th.*, der Auswurf, Ausſchuß, Reſte, Ueberbleibſel. Jeſtem iak ten, który zbiera obierki po zbieraniu wina. *Leop. Mich.* 7, 1, pozoſtałe grona po zbieraniu *Bibl. Gd.*). OBIERZ, - y, *ż.*, zdobycz, łupy *propr. et fig.*, Raub, Beute. Prusacy, zlupiwszy trupy, obierzą onę bogom swoim poślubili. *Krom.* 180. Ciało iego zwierzom przy morzu porzucił obierzą. *Chroſt. Ow.* 48. Ż płaczem na świat wychodzić, żyć troſkom obierzą. *Zab.* 9, 42 *Zabł.* - b) obierze, sprzęty, narzędzia, Geräthe, Werkzeuge. Myśliwcze obierze z sieci, Nęże, Garne u. ſ. w. der Jäger. Leżą osierociałe. ciesz się płoche zwierzę, Po swym Panu plecione z iedwabiu obierze. *Zab.* 4, 280 *Nar.* (*not.* „obierze z sieci, *Kochan.*) Zbłąkany od smutnéy macierzy, Wpadnie płochy ielonek w myśliwcze obierze; Chcąc się z iednych wyplątać, w drugie wlata sieci. *Nar. Dz.* 1, 51. Ciebie on z łowczych obierzy wyzuie. *Pieśń. Kat.* 160, z mocy szatańſkiey). Jezus sam więźnia miał wyzuć z *obierze. *Miask. Ryt.* 7. Obierz kuchenna *Tr.*, Küchengeräthe. - *2. W żeltey obierzy człowiek *Tr.*, z w odzieży, Kleidung, cf. ubiór. *OBIERZWIA, - i, *ż.*, poſtronek sieciowy, der Netzſtrick. Do łowienia ptaków wodnych miey sieć tak długą, którąby przez wszyſtką rzekę przeſtała; a powrozy abo *obierzwie*, coby przeſtały od iedney osęki do drugiey. *Cresc.* 626. Kolki cztery, u których sieci zaſtawiaiąc na ptaki uwiążesz, wbiy przy czterech końcach, ku którymby się powrozy abo *obierzwie* sieci na kolce schodziły. *ib.* 625. Sieć ku łowieniu ptaków, ma bydź proſtéy poły, iako ściana płaſka, któraby się na dwu laſkach według szerokości swoiey podnosić mogła; na dwu też *obierzwiach* rozciągniona. *ib.* 627. Niewód miewa na dolnéy

albo

albo spodniéy *obierzwi* głazy abo kolca z ołowiu, któreby go na dół ciągnęły. *ib.* 643. OBIERZYCIEL, - a, *m.*, obieracz, der Wähler, Wahlherr, Erwähler. - *femin.* OBIERZYCIELKA, - i, *ż.*, die Wählerinn. Mądrość nauczycielką ieſt umieiętności bożéy, i obieczycielką spraw iego. *W. Sap.* 8, 4, ta, która obiera sprawy iego. *Bibl. Gd.*).

OBIES, OBWIES, -ia, *m.*, szubienicznik, wisielec (*Etym.* wieszać), *Sr.* 1. wobeſchenez, wobeſchenc, wobeſchené; *Crn.* obęsénk; *Vd.* obeshenjak, gaugenjak (*Vd.* obieshavez, rabel, z kat); *Bs.* obiscegnak, objescegnák; *Ross.* висѣльникъ, *f.* висѣльница, повѣса, удáвленникъ, *f.* удáвленница (*Rs.* обавсь falszywa waga), ein Galgenſtrick, Galgenvogel. Do obiesia: Wszyſtko wisi na cienkiéy nici, ty z twą szyią Masz widzę od reguły swoię excepcyą. *Kchowſk. Fr.* 18. Niedaleko zaś wisiał od tego grobsztynu Ow obwieś, za pokutę sromotnego czynu. *Min. Ryt.* 3, 138. . Dziobać obiesia ptacy będą. *Jabł. Ez.* 204. Kto Dyany kościoł chwalił Tak iako się godziło? Ach ieden to obieś spalił, Co tysiąc rąk robiło. *Bald. Sen.* 12. Łotrze! Obiesiu! *Zab.* 13, 128.

OBJEŚĆ, objadł, objedli, *f.* obje *cz. dk.*, OBJADAĆ *ndk.*, *Bh. et Slo.* obgiſti, obgedł, obgidati; *Sr.* 2. hobjeſcj; *Sr.* 1. wobyem, wobyédjené; *Cro.* objedati, objédam; *Vd.* objelti, objeduvati, okulpojelti; *Rc.* обѣсть, обѣлъ, обѣмъ, обѣдаю; *Ec.* объядаю (ogłodać; 2. paserzycić); na około zjadać, rund herum befreſſen, auffreſſen. Szarańcza nie tylko łąki i zboże, ale i gałęzie z drzewa objadała. *Stryik.* 631. Robaczek, gdy tę morwę napada, Krętą ią zatoką do koła objada. *Tol. Saul.* 75. Niesforna drużyna, objadłszy tylko okolice, a resztę przez swawolę spaliwszy, iuż się do rozsypki zabierała. *Nar. Hſt.* 2, 141. Chłopiec na drzewie siedząc, wiśnie objadał. *Haur Sk.* 460. Psy objadły trupy aż do kości. *Bard. Luk.* 129. Objedziony, z ogłodzony, oszyziony, benagt. Objedzionych wężów ciała zoſtawuie. *Otw. Ow.* 95. - *aliter* objedziony, *obesus*, tłuſty tyłowity, zsiadły. *Mącz.*, dick angefreſſen. OBJEŚĆ się *recipr.*, *Cro.* sobjeztisse; *Rs.* обѣсться, обѣдаться; obeźrzeć się, ſich übereſſen, aneſſen, voll eſſen. Mysz, kiedy się mąki obje, tedy się iéy gorzka widzi. *Rys. Ad.* 76. Objedli się, opili, brali upominki, Z twéy zbytniéy rozrzutności ſtroiąc sobie drwinki. *Tręb. S M.* 62. Co dzień ſkoro się objadło, ożłopało, na łóżka zwalił się, iak bela. *Mon.* 70, 177. Już się inni obiedli, a iam ieszcze głodny. *P. Kchan. Orl.* 1, 16. Nie day boże, abym ia się objadać miał, gdy drudzy głód cierpią. *Skarg. Dz.* 521.

OBIESIĆ, *f.* obiesi *cz. dk.*, *Bh.* obeſyti; *Slo.* obeſit, obeſsugi; *Sr.* 1. wobéſcham, wobeſſu, wobeſſen; *Vd.* obesiti, obieshati; *Crn.* obęsem, obesèl, obesèti; *Bs.* obisiti, objesiti; *Rg.* objessiti; *Cro.* obeſsújem; *Ec.* обѣсити, обѣшиваю; (*Rs.* обавсить, z obwiesić); wieszać kogo, einen henken, aufhenken. Złodziéy ma bydź obieszon. *Sax. Pors.* 141. Obieszenie *ob.* powrozowa śmierć. OBIESICIEL, - a, *m.*, który wiesza, der Aufhenker, Henker, *Cro.* obeshavz.

OBJEŚNY, - a, - e, żarłoczny, gefräßig. Trudno oddalić objeśnych ludzi od dobréy wieczerzy. *Haur Sk.* 174.

OBJĘTKI, - ów, *plur.*; sieci knieię obeymuiące, cf. obławy), groſſe Forſtnetze, den Forſt einzuſchließen. Wjechał do wielkiéy puszczy, psy rozsworowano, Mnieysze sieci i mocne objętki ſtawiano. *Banial. A* 2 *b.*

OBIETNICA, - y, ż., (*Bh.* obětnice *mensa sacrificalis*, *ara*, cf. obiata); *Bh.* přjſpowěd; *Sr.* 2. ſlub, ſlubene (cf. ślub); *Crn.* obęt; *Vd.* obet, obluba, saobluba, oblublenje, obezhanje (*Vd.* Obehtenza, z Zwiaſtowanie N. P.); *Cro.* obechanye; *Rg.* obít, objét; *Sla.* obechanje; *Ross.* обѣщáнїе, обреченїе, суленїе, посуленїе; *Ec.* обѣтъ, обѣтованїе, обѣщáнїе. a) *activ.* obietnicy czynienie, obiecowanie, przyrzeczenie, das Verſprechen, Verheißen, die Verſprechung. Obietnicami mię zwiódł; obietnicy mi nie strzymał; nierad pełnić obietnic; dość u niego obietnic, t. i. słów obiecuiących, łacny do obiecowania, szczodry w obietnice abo bogaty. *Cn. Th.* Wielkie obietnice omylaią rady. *Simon. Siel.* 49; *Vd.* veliki obeti, malu prejeti (*ob.* złote góry). Każda obietnica powinna bydź za dług poczytana. *Dyar. Grodz.* 461. Dwa kroć daie, kto się wskok w obietnicy iści. *Pot. Arg.* 532. Obietnica głupiemu radość. *Teatr* 21 *b*, 6, *Mon* 74, 10; *Slo.* ſlubi ſa ſlubugu, blázni ſa radugu. Nic za obietnice w kramie nie kupi. *Bud. Ap.* 22. Lepiéy więcéy dadź, niż się obiecało, niżeli zawodzić datkiem, nie według obietnicy. *Kras. Liſt.* 53. - §. obietnica świątobliwa, ślub na się wzięty, *votum*, das Gelübde. Obietnicą oddaliśmy się, że nie mamy nic ukusić, aż go zabiiemy. 1 *Leop. Act.* 23, 14. Był ostrzygł głowę, bo miał obietnicę. *ib.* 18, 18. Mamy tu czterech mężów, którzy maią obietnicę nad sobą. *ib.* 21, 23. Ofiarowali ofiary panu, i obietnice ślubowali. *ib. Joan.* 1, 16. Król do Poznania dla wypełnienia nabożnéy obietnicy odjachał. *Krom.* 705, *voti soluendi gratia*, dla ślubu, des Gelübdes wegen. - §. Obietnica, zmowa spolna, *ſtipulatio. Cn. Th.*, ein wechſelſeitiges Verſprechen. - §. b) *Paſſ.* obietnica, to co obiecano, das Verſprochene, das Verſprechen, die Verheißung, das Verheißene. Mam u ciebie obietnicę; przyszedłem po obietnicę. *Cn. Th.* Po obietnicę trzeba wsiadać na rączego. *Sim. Siel.* 72, *Rys. Ad.* 55, *Cn. Ad.* 896. Sadownik oddawa obietnice wieńcem z iabłek uwitym. *Otw. Ow.* 593.

OBJĘTNOŚĆ, - ści, ż., *Bh.* obſáhloſt, *Ec.* объятность, zdatność obeymowania, objęcia, *phys. et moral.*, die Umfaſſungsfähigkeit; *capacitas mentis. Cn. Th.*, poiętność, die Faſſungskraft, die Begreifungskraft, Begreiflichkeit. - *Math.* Objętność, z objąt, objęcie, obwód, der Umfang, Inhalt. Mieysce, które ciało iakie zapełnia, nazywa się objętością ciała, *volumen. Sniad. Jeo.* 22. Objętość ciała, *capacitas. Jak. Mat.* 1, 169. Bryła maiąca w sobie objętości, (*volumen*), 12 całów kubicznych. *Sniad. Alg.* 1, 34, *Scheidt Elekt.* 40. Objętność, *superficies ſolidorum*, pole powierzchowne brył. *Solſk. Geo.* 5, die Fläche, der Flächeninhalt. OBJĘTNY, - a, - e, objąć mogący, obeymuiący, *Bh.* obſáhlý; *Sr.* 1. wobſahwaté; *Ec.* объятеленъ; *Rs.* ёмкій, in ſich faſſend, umfaſſend, fähig zu umfaſſen. *Cn. Syn.* 148. - §. b) *Paſſ.* objętym bydź mogący, umfaßbar; *oppos.* nieobjętny. *Dudz.* 15, *Rs.* необъятный, необъёмлемый, *Ec.* необъёмленный. - (*OBIETOWAĆ *ob.* Obiatować). - OBJĘTY *ob.* Objąć.

OBIEŻ *ob.* Obbieść.

OBJEZDNY, - a, - e, mogący być objeżdżonym, **umreitbar, umfahrbar, umſchiffbar**, *Rs.* **объѣзжій**. OBJEŻDŻAĆ, OBJEŻDZIĆ *ob.* Objechać. OBJEŻDŻACZ, - a, *m.*, objeżdżacz koński, *domitor equorum*, *Mącz.*, kawalkator, ujeżdżacz, *Vd.* jesdni vuzhenik, objesdjak, **der Bereiter, Zureiter.** - §. b) co objeżdża doglądaiąc, **der Landreiter, Bereiter**; *Rs.* **объѣздникъ**. OBJEŻDŻANIE, OBJEŻDŻONY *ob.* Objechać. *OBJEŻNIK, - a, *m.*, objeżdżacz, kawalkator, **der Pferdebereiter**, który umie konie młode objeżdżać, *desultor. Mącz.*

OBIEŻENIE *ob.* Obbiedz. OBIEŻNY *ob.* Obbieżny. OBIEŻYKRAY, - aia, *m.*, powsinoga, łulacz, wszędybył, mieysca nie zagrzał, **ein Landläufer.** Bywszy obieżykraiem, nie chce bydź nieukiem, Więc co widział, co słyszał, tłumaczy się (niedźwiedź) mrukiem. *Zab.* 12, 91 *Nagł.* Tacy obieżykraie. *Zab.* 15, 180. OBIEŻYŚWIAT, - a, *m.*, roślina, pępownik, przerwipęp, S. Jana ziele, *ob.* Dzwonki, **Johanniskraut**, *hypericum. Sien.* 79, zowią tak, że kwiat iego za słońcem się obraca. *Syr.* 1429.

OBIIAĆ *ob.* Obić. OBIIAK, - a, *m.*, **ein Schlägel, Klopfholz, Klöppel**, drewno podobne do pałki, którym w fryszerce kowale obiiaią resztę gęsi. *Os. Zel.* 80, cf. **gęś.**

OBIOR, - u, *m.*, *Bh. et Slo.* **wolenj** (cf. wolić); *Vd.* voilia, iavoljenje, svol, svolſtvu), wybor, obieranie, elekcya. **die Wahl, das Wählen, die Erwählung.** Lud zgromadza się na mieysce obioru króla. *Stas. Num.* 2, 160. Dodawały wagi temu obiorowi na państwo, bogate i ludne prowincye. *Nar. Hſt.* 3, 364. Przynaymniéy gdy iuż wszelka moc ustała, Ciężarem ciała swego szkodził w ostatnim obierze. *Chroſć. Luk.* 90, t. i. w ostatnim terminie.

*OBJSK, - u, *m.*, *OBYSK, objskanie, szukanie koło czego, dochodzenie, indagacya, **das Nachſuchen, Nachforſchen, die Nachforſchung**, *Rs.* **обыскъ, обыскъ**. Jeśliby pan przy tym obysku być nie chciał, tedy żałobnik przecię z tymi, których ma przy sobie, obysk uczynić, i wszystkie schowania trząść ma. *Stat. Lit.* 403. OBJSKAĆ *cz. dk.*, objskiwać *kont.*, *Vd.* okuljiskati, pkulpojiskati; *Rs.* **обыскать, обыскать, обыскиваю**, szukać koło czego, dochodzić, trząść, roztrząsać, **durchſuchen, nachſuchen, nachforſchen, indagiren.**

OBITY *ob.* Obić. OBKĄSAĆ *ob.* Okąsać. OBKŁADAĆ *ob.* Obłożyć. OBKRĄŻAĆ *ob.* Okrążać. OBKRĘCAĆ *ob.* Okręcać.

OBKROIĆ, *f.* obkroi *cz. dk.*, Obkraiać, Obkrawać *ndk.*, *Bh* **obkrojm, obkrajm, obkragugi**; obrzezać, na około obcinać, **rund um abſchneiden.** Z malogranatu obkroiwszy skorkę, ... *Cresc.* 427. (*diſting.* Okroić).

OBLAĆ, *f.* obleie *cz. dk.*, Oblewać *ndk.*, (*Bh.* **oblewiti, oblewowati**, = mróz puszcza, folguie; **oblewa**, = odmięcz, = folga); *Slo.* **obliti**; *Sr.* 2. **hoblewaſch**; *Sr.* 1. **wohhliwam, wohhliju**; *Vd.* obliti, povoduvati, obvoduvati, obtopiti, potopuvati; *Rg.* oblitti, obljevati; *Bs.* oblivati; *Cro.* oblévam; *Ross.* **обливать, обливаю, окатить, окачиваю**; *Ec.* **обаїю**; polewać co na około, **umgießen, mit etwas rund um begießen**; *propr. et fig.* Rodzice dziatki swe łzami radości oblewali. *Teatr* 54 *c, c.* Łzami oblane oczy. *Zab.* 10, 165. Jakby go zimną wodą oblał. *Cn. Ad.* 287, cf. iakby go oparzył). Wypadła, iakby oblał ią gorącym warem, Tchnąca zapalczywości okrutnym pożarem. *Min. Ryt.* 4, 242. Siłu ich krew' oblała między kuflami. *Lib. Hor.* 27. Nieraz się Smoleński zamek krwią Moskiewską i Litewską oblał. *Stryik.* 721. Krwawym się potem wprzód oblać potrzeba, Niż człek poczciwy przyydzie do chleba. *Teatr* 55 *e*, 40. Przemyską ziemię oblewa rzéka San. *Nar. Hſt.* 2, 405, **beſtrömt, benetzt, befeuchtet, durchſtrömt.** Egipt prawie cały rzeka Nil oblewa i napawa. *Boter* 213. Francya, kray zyzny; pięknemi rzekami oblany, *Wyrw. G.* 310. - Oblewać co ołowiem, cyną, woskiem. *Cn. Th.* 567, **übergießen.** - *Fig.* Przywiózł tu tę złotem oblaną córę. *Teatr* 22, 11, t. i. pozłacaną, posażną. - *Moral.* Oblewa się wstydem, miesza się. *Zab.* 1. 131, cf. rumienić się, czerwienić się, cf. raki piec). Hańbą oblany stoi. *Hor. sat.* 205, **mit Schande überſchüttet.** Demokles, gdy uyrzał młodzieńca wstydem oblanego, rzekł, taka barwiczka cnoty iest. *Patr. Bk.* 67, **mit Schaamröthe übergoſſen.** Patrząc na morderstwa, żałością serce swe oblewał. *Sk. Żyw.* 1, 399, napełniał. - *Oblany, Myśliw.*, tłusty, **fett.** Po myśliwsku nie mówi się bekas *tłusty*, ale *oblany. Podol.* 60. Widzieć po dzienney na paszach wędrówce, Ku wieszorowi pod domowe strzechy Śpieszące stopy i *oblane* owce. *Zab.* 4, 269. *Oblanie, Medic.*, n. p. W zastarzałych świerzbach, liszaiach, w oblaniach ciała lub głowy, piiawek używaią. *Perz. Cyr.* 2, 131, w nabrzmiałości ciała, **Aufgedunſenheit.**

*OBLACYA, - yi, ż., przynoszenie, podawanie, ofiarowanie; pewny obrządek cerkiewny, n. p. O chlebach, które się prosforami nazywaią, *oblacyą* albo *przynos*, prawisz, iż to iest niepotrzebne, że ie ludzie na ofiarę przynoszą. *Pim. Kam.* 143. Nie zabroniono dyakonom proskomizować, t. i. oblacye czynić. *ib.* 120.

OBŁĄCZEK, - czka, *m.*, *dem. nom.* Obłąk, *Bh.* **oblanček**), **ein kleiner Bogen.** Obłączek żelazny do boków pudełka przyprawiać. *Switk. bud.* 346. OBŁĄCZYSTOŚĆ, - ści, ż., **die Bogenwölbung.** Obłączystość abo obłączysta strona iakiéy rzeczy zwierzchnia, iako iaia, czapki, nieba, czołnu, sklepu zwierzchnia strona, *convexitas*, wypukłość. *Cn. Th.* Obłączystość, *convexum*, pukiel. *Solſk. Geom.* 5', *ob.* okrągłość. - §. b) Obłączystość abo obłączysta strona spodnia dzwona, czapki, nieba, czołnu, sklepu, misy, miednicy wywróconéy spodnia strona, dołkowatość. *Cn. Th.*, *concauitas*, **die Hohlrundung.** Obłączystość nieba modra. *Zabł. Roz.* 30. Co iest naywyższego, i okręgiem swoim cały ten gmach opasuie, całą tę obłączystość, między którą leżą morza i ziemie, ... *Pilch. Sen. liſt.* 3, 321. OBŁĄCZYSTY, - a, - e, OBŁĄCZYSTO *adv.*, *Sr.* 1. **wohrukwaté**; *Vd.* loklin, po loki (cf. łuk, łąk); *Rs.* **излучистый**; *Ec.* **дуговый, дужный**; z wierzchu okrągły, czołnkowaty, *convexus*, **bauchrund, bogenrund, rundbäuchig.** Toki wody tak rozrządziły położenie gór, że węgieł obłączysty leży naprzeciwko węgła wydrożonego. *Stas. Buff.* 129, *saillant.* Obłączysto, esem, wężykiem, przeginaiąc się lezie gąsienica *arcuatim. Cn. Th.* - §. b) Obłączysty, dołkowaty, *lunatus*, *concauus*, **hohlrund.** Wchodzi pod zasępne obłączystych gałęzi zamroki. *Stas. Num.* 1, 64.

OBŁĄD, - ędu, *m.*, błąkanina, pobłądzenie, błąd, **Irrthum, Irrthum, Verirrung.** Pasterka po łące

za swego zamyślenia się przypadkowemi obłędami postępuie. *Karp.* 3, 102. Nadto obłędy nasze łatkawie znosi, sam u siebie nas i zawiedzione dusze nasze omawiaiąc. *Gor. Sen.* 574. Białegłowy siłakroć obłędy mężczyńskie naprawowały. *Gor. Dw.* 160. Ten szwank a obłąd Ewy, białogłowa zasię naprawiła. *ib.* 243. Uyrzałem w ludziach niespokoyne obłędy. *Zab.* 13, 233. Lud w obłędzie będący, oświecić należy. *Gaz. Nar.* 2, 200. OBŁĄDLIWY *ob.* Obłędliwy.

*OBŁADRA, - y, *ż.*, u połszorków, rzemień, nawdziany na poſtronek, aby ten nie otarł boku koniowi. *X. Kam.*, z Niem. Oberleder. - §. Jelca, Degen?, oder Säbelgefäß. *Tr.* ?

OB-ŁADOWAĆ, *f.* ob-ładuie *cz. dk.*, ładunkiem obciążać, *Vd.* obasati, obtoveriti; *Cro.* obtershiti; *Es.* oteskati; *Rs.* грузи́ть, гружу́, beladen, bepacken, *propr. et fig.* Grzeczność obładowana wymysłami, przykrą się ſtaie. *Mon.* 65, 147.

OBŁĄDZIĆ się, OBŁĘDZIĆ się, *recipr. dk.*, Obłądzać się *ndk.*, *OBŁĄDZIĆ, OBŁĄDZAĆ *niiak.*, mylić się, błąkać się, obłąkać się, ſich irren. Jako inne zmysły, tak i wzrok się obłądza i myli, mniemaiąc, aby to było cudne, co cudnym nie ieſt. *Gorn. Dw.* 414. We dwu rzeczach bardzo się obłądził. *ib.* 390. Zasadzać na tym wiarę, czego nas nie uczy słowo boże, tedyśmy się bardzo obłędzić musieli. *Rey Pſt. P* 4. Kościoł w niczym nigdy się obłądzić nie mógł. *W. Poſt. W.* 228. Jeślim obłądził, naucz mnie ty; mówił-lim nieprawie, więcéy nie przydam. 1 *Leop. Job.* 34, 32. Ba i ci podobno obłądzaią, szukaiąc boga, a chcąc go naleźć. *ib. Sap.* 13, 6, błądzą. 3 *Leop.*). - Obłądzenie, omyłka, błąd, n. p. Obłądzenie w hiſtoryi autorowi przypisane bydź ma. *Wys. Aley.* 13. W obłądzenie moga bydź zwiedzeni i wierni. *W. Poſt. M.* 385, in Irrthum, Verirrung. - Całą noc prawie onę obłądzony Tam i sam ieździł. *P. Kchan. Jer.* 128, t. i. zabłąkany, obłąkany, irrend, in der Irre. Jeden błąd czyni człowieka obłądzonym. *Smotr Ap.* 59. **Obłądziły id.*, n. p. on w tym zdaniu ieſt **obłądziły* i heretyczny. *ib.* 61.

O-BŁAGAĆ *cz. dk.*, błagaiąc udobruchać, beſänftigen, wieder gut machen. Grzesznicy! przyszedł wam iednacz wasz, i obłaganie za grzechy wasze. *Gil. Kaz. Cc.* 4, *ob.* ubłagać.

OBŁAIAĆ, *f.* obłaie *cz. dk.*, obłaiwać *kontyn.*, połaiać trochę, ein wenig ausſchelten. Gdy kogo przeſtrzegamy, napominamy i obłaiemy, . . . *Petr. Et.* 43. (*Cro.* oblájem *oblatro, obloquor, Rs.* облаять oszczekać).

OBŁĄK, - u, *m.*, Obłączek *dem.*, *Bh.* oblauk, = *arcus*, *sed* oblać, = ein geflochtner Bogen von gebechelten Flachs, der ein ganzes Schock ausmacht *Rg.* oblúk, *Bs.* oblúk, lúk *arcus*; *Vd.* lok, oblok, luk, = ſklepienie; lukati, lok delati, = ſklepiti); *Rs.* лукъ obłąk, łuk; лукá krzywizna, łęk; излу́чина przegub; *Ec.* луковáтіе krzywizna, *Gr.* λοξος *curuus*); każda rzecz na kształt ſkrzydeł łuku ſkrzywiona, cf. kabłąk, cf. pałąk); *Sla.* branik, *Rs.* лу́жка, jedes bogenförmige Ding, ein Bogen. Smok krętnemi pasmami łuszczyſte zatoki Łamiąc, gnie się iak obłąk, srogie ſtroiąc ſkoki. *Zebr. Ow.* 55, *sinuatur in arcus*). Tarcza cała z szczerego złota, bita w obłąk kształtem Traków, *Stas. Num.* 1, 136. Tym czasem Tęcza ku niebu ſkrzydły się podała, A chybkością w obłokach obłąk rozerwała. *A. Kchan.* 137, t. i. obłączyſtość nieba). Obłąkami, abo nakrzywionemi do ziemi gałęziami, rozmnożyć wierzbę, *mergis propagare salices. Cn. Th.*, gegen die Erde gebogne Absenker, Ableger. Obłąk garbarſki na rozciąganie ſkór, *tentipellium*, rozciągadło. *Cn. Th.*, der Gärberbogen, die Felle darauf aufzuſpannen.

OBŁĄKAĆ się *rec. dk.*, OBŁĄKIWAĆ *ndk.*, zabłądzić, zabłąkać, irre gehen, ſich verirren. Obłąkał się w lesie. *Jabł. Ez.* 106. Czuię, że mi się iuż obłąkiwa przytomność. *Teatr* 45 *b*, 102, t. i. że mi się w głowie myli, że przytomność tracę. - Obłąkany, błądzący, błędny, irrend, herum irrend, verirrt. Obłąkane włosy ſkłada w rzędzie. *Hul. Ow.* 72. Już przeszło 1700 lat, iak pielgrzymuie po świecie, znany pod imieniem żyda obłąkanego. *Teatr* 17 *b*, 33, der wandernde Jude. - (Wąż krzywo **obłąkany. Bardz. Luk.* 167, t. i. obłąkowaty, obłączyſty, w obłąki ſkrzywiony, bogenförmig). - §. Obłąkać kogo *actiu.*, zwodzić go, na błędną drogę naprowadzać, einen irre führen. Gdyby imaginacya nie była tyle razy obłąkiwała oczu ludzkich, liczba naszych wiadomości byłaby większa, a liczba naszych błędów mnieyszyłaby się. *N. Pam.* 24, 341. Częſtokroć umieiętność sama obłąkiwa tego, który ią posiada. *ib.* 18, 275. Nieszczęsna zazdrość, namiętność nieszczęśliwa, mogły ią obłąkać. *Teatr* 38, 95. Niedawno iak wszedł na chwały drogę, Ślepo w niéy poſtępuie, obłąkać go mogę, Wrząca młodość łatwo nam uwodzić się daie. *Teatr* 45, 12. Malkontenci wszelkich sprzężyn poruszaią, ażeby obłąkać umysły ludu. *Gaz. Nar.* 1, 253. Próżność częſto mnie obłąkała. *Teatr* 41, 161. Obłąkany dziwacznemi demokracyi myślami, zabił się z rozpaczy obywatelſkiéy. *Gaz. Nar.* 1, 266. - Obłąkany, cf. pomieszany, ſkażonego rozumu, w głowę zaszedł. Obłąkanie *ob.* waryacya. *OBŁĄKANIEC, - ńca, *m.*, człowiek obłąkany, ein Verirrter, ein Irrender. Bracie miły obłąkańcze, a tułaczu nędzny, tu szukay prawdy. *Zrn. Pſt.* 53.

OBŁĄKOWATY, - a, - e, - o *adv.*, obłączyſty, łucsny. *Otw. Ow.* 459, bogenförmig.

OB-ŁAM, - u, *m.*, OB-ŁAMEK, - mku, *m.*, ułomek, ob-łamana rzecz, ein abgebrochenes Stück, ein Bruchſtück. Ziemia zarzucona swoich porośłin oblamy. *Stas. Buff.* 44. Zaginęły wielkie ſtarożytnych narodów umieiętności, z nich doſtały nam się tylko grube oblamy. *ib.*, *ob.* oblomki). *Milit.* Reduty sypać, kosze ſtawić, drabiny przyſtawiać, *obłamki* budować, tramy spuszczać. *Star. Ryc.* 41, t. i. wieże do obłamowania murów, Mauerbrecher. OB-ŁAMAĆ, *OB-ŁOMIĆ, *f.* ob-łamie, *cz. dk.*, OB-ŁAMOWAĆ *ndk.*, *Vd.* okulslomiti, okulnalomiti; *Rg.* oblomitti; *Cro.* oblamlyam; *Bs.* oblomiti, otarghnuti, otrrighnuti; *Rs.* обломи́ть, обла́мывать; na około poodłamywać, rund um abbrechen. (*Bh.* oblomiti *agilem facere*, *mollire*). Roszczki zielone z drzew, obłamowali. *Pieśń. Kat.* 76. Obłamowali gałęzie z drzew i miotali na drodze. *Leop. Math.* 21, 9. Brzeźnemu rakowi, gdybyś *zobłemował dęte nogi, a ciało do ziemi zachował . . . *Otw. Ow.* 622. Z téy ſtrony iuż były obłamane mury mieyſkie; lecz przez położenie wysokie, miaſto nie mogło być dobyte. *Baz. Sk.* 218. Obłamanie *Rs.* облóмка.

OB-ŁAMOWAĆ, - ał, - uie, *cz. dk.*, futrem obszywać, **mit Pelz ausſchlagen, beſetzen.** Z wydry bywaią futra piękne do ob-łamowania szat. *Haur Sk.* 306.

*OBŁAP, - u, *m.*, *OBŁAPIANEK, - nku, *m.*, *zdrbn.*, obłapienie, uścisk, **die Umarmung**; *Cro.* obimanye, objetje, zagerlay; *Rś.* обхва́тїе, обнима́нїе; *Ec.* обыма́нїе. Wzaiemnemi uściskawszy się obłapami, do okrętu mię odprowadził. *Tr. Tel.* 58. Gdzież Demetryusz? czego się kryie przed obłapem oycowſkim? *Teatr* 51 *d*, 129. Stokroć niebezpiecznieysze obłudne obłapy, Niż otwarta nieprzyiaźń i daremne sapy. *Zegl. Ad.* 106. Przy miłym obłapie. *Pot. Syl.* 182, *Pot. Arg.* 154. Wdzięczne obłapy. *ib.* 742. Zbytnie zátym całuie, nie panieńſkim kształtem, J rachować się chcącey, obłapianków gwałtem, Rzecz przerywa. *Zebr. Ow.* 40. - §. Obłap, OBŁAPKA, - i, *ż.*, *obscoen.* sprawa cielesna, *Cro.* hotinztvo, **fleiſchliches Umarmen.** OBŁAPA, - y, *ż.*, *botan.*, ziele kopytnik nazywaią wonną obłapą. *Syr.* 47, *baccar*, *Nug. Wirg.* 497. *baccharis Sleszk. Ped.* 417, **Haſelwurz.** OBŁAPIACZ, - a, *m.*, co obłapia, zwłaszcza w znaczeniu sprawy cielesnéy, **der Umarmer, beſonders in Anſehung der fleiſchlichen Beywohnung.** OBŁAPIĆ, *UOBŁAPIĆ, *f.* obłapi *cz. dok.*, OBŁAPIAĆ, UOBŁAPIAĆ *ndk.*, OBŁAPIWAĆ *czſtl.*, *a) uściskać, rękami do siebie przyciskać, **umarmen**; *Bh.* obgiti; *Sr.* 1. **wobyjimnu, wokoſchom**; *Vd.* objeti, obvratiti, objemati, obramiti, ogerliti, okul kragna perjeti, okuli gerla paſt; *Cro.* obimati, obimlyem, gerlim; *Sla.* gèrliti, zagèrliti (cf. gardlo); *Dl.* zagarliti; *Rs.* охватить, охвачу, обхватать, обхватываю, обнимать, обымать, обыму, обнимаю; *Ec.* обымаю; (*Rs.* обла́пить łapami ogarnąć). Obłapiwam *amplector. Urs. Gr.* 335. Pospolicie nasi zwykli się przywitani obłapiać. *Star. Ref.* 82. Jakobym cię rad całował, Uobłapiał i piaſtował. *Groch. W.* 343. Członki iuż zemdlone Uobłapiwszy podnieść chciał. *Otw. Ow.* 226. Ona go obłapia, ściskaiąc go za szyię. *P. Kchan. Orl.* 1, 19. Obłapże oyca, nim odjedzie. *Boh. Kom.* 1, 403. Chciał ią w pół obłapić. *Bard. Luk.* 36. Precz z temi od kolan rękami Owszem w pół iak należy obłapmy się sami. *Bardz. Tr.* 316. Po wzaiemnym obłapieniu. *Birk. Dom.* 57, t. i. po wzaiemnych uściskach). - *Fig.* Zgoda pod wieńcy świeżo oliwnémi Swiat obłapiła rękoma wdzięcznémi. *Tward. Mis.* 6. Pokoy się z sprawiedliwością, z nieba przyszedłszy, uobłapiaią. *Ryb. Ps.* 171. Sen obłapił ią mile po przeszłym niewczasie. *Tward. Daph.* 53. - §. *aliter*: Co się mieli ſtrzedz zgorszenia, to oni zgorszenie chutliwie obłapili. *W. Poſt. M.* 564, t. i. ięli się go, rzucili się na nie). - §. Obłapiać kogo za nogi, z do nog mu upadaiąc nogi ściskać, **vor einem nieder fallen, und ſeine Füße umarmend drücken.** Przyſtąpił Książę przed maieſtat bliżéy; tamże z wielką uczciwością za nogi króla obłapił. *Gwag.* 395. Sam i żona i dzieci obłapiały częſtokroć za nogi Cesarza, żebrząc pomocy od niego. *Bielſk. Kr.* 94. - §. b) *transl.* ogarnąć, objąć, **umfaſſen, in ſich faſſen, in ſich ſchließen.** Prawo pisane nie mogło wszyſtkiego obłapić, co się między ludźmi trafia, ale tylko to, co mogło zagarnąć; pod się zagarnęło. *Gor. Wł. K* 2 *b.* Uyrzyy ſkąd licha źrzenica wiele obłapi wzrokiem. *Miaſk. Ryt.* 2, 116. - §. 2) *obscoen*, cielesną sprawę mieć, **fleiſchlich umarmen.** Romulus i Remus narodzeni z córki Numitorowéy, od Marsa obłapionéy. *Otw. Ow.* 598. Kto rad obłapia mężatki, Bez obliczney rany rzadki. *Rys. Ad.* 27. Dla francy, nie obłapić. *ib.* 12. Po iaiu się napić; po iablku pannę obłapić. *ib.* 57. (NB. *Verba honeſtis moribus perdidimus; nihil loqui tutum eſt. Quint.*).

OBLASK, - u, *m.*, blask na około roztoczony, *Cro.* oblészk, *Ec.* облистáнїе, **Umglánzung, Glanz in die Runde herum.** Choć spełzł zewnętrzny oblask, mam ſtałą odwagę. *Przyb. Milt.* 10. Oblask nieba. *ib.* 44. Jak słodki zapadaiące słońce wydaie oblask! *Węg. Mar.* 1, 274. (OB-ŁASKAWIĆ *ob.* Łaskawić). OBLASKLIWY, - a, - e, na około błyszczący, oblask rzucaiący, **rund umher blitzend.** Od płomieni ſtraszney pożogi daleko oblaſkliwe się łuny po morzu rozwleką. *Przyb. Luz.* 51. OBŁASKNĄĆ, *f.* Oblaſknie *cz. idntl.*, OBLASKOWAĆ *ndk.*, blaſkiem obiaśniać, **rund um mit Glanz erhellen, umglánzen.** Jeszcze się cień twych ramion zbytnim światłem żarzy, Tak oblaſkuiąc niebo z twéy zakrytéy twarzy, Iż nayświatleyszy Seraf zbliżyć serca nie ma. *Przyb. Milt.* 86. Nas zachodzące słońce oblaſkło promieniem, *ib.* 50. Wielkim światłem oblaſkniony. *ib.* 93. Oblaſknięty. *ib.* 91.

OBLATA, - y, *ż.*, oblatowanie, wpisywanie do aktów (*z Łac.*), **das Einreichen zu den Acten.** Kancellarye Grodzkie od oblaty żadnéy zapłaty nie wezmą. *Vol. Leg.* 7, 68. - *2) oblata *ob.* opłatek.

OB-LATAĆ *ob.* Ob-lecieć.

OB-ŁATAĆ *cz. dk.*, OB-ŁATYWAĆ *kontyn.*, łatami okryć, **beflicken, mit Flicken beſetzen**; *Cro.* okerpávam). Na pierwszym wstępie chce podſtrzyc owieczkę, i obłatać sobie skórę. *Teatr* 16, 110.

O-BLATOWAĆ, - ał, - uie, *cz. ndk.*, podawać do aktów, *Rs.* usigilatit, upisati na súdú, **zu den Acten einreichen, regiſtriren laſſen.** O oblatowaniu metryk szlacheckich w własnym Grodzie. *Vol Leg.* 7, 68.

OB-LATYWAĆ *ob.* Oblecieć.

OBŁAWA, - y, *ż.*, *Etym.* łow), objętki, sieć wielka do obsadzenia kniei, **ein großes Jägergarn, den Forſt zu beſtecken**; (*Rs.* облава gatunek polowania w ſtepach). Przez obławy, niedbaiąc na krzyki Zgromadzonych myśliwców, przechodzi wieprz dziki, Czyniąc okna przeſtrone pyſkiem i piersiami, Między ciasnemi chróſty i między trzcinami. *P. Kchan. Orl.* 1, 427, - §. obława, otoczenie, ogrodzenie, **das Einſchließen, die Einſchließung, Umgebung.** Zewsząd w silnéy obławie psi zębów mu dodaią, *undique circumſtant mersis in corpore roſtris. Zebr. Ow.* 62. Wieprz dziki, gdy mu myli obława psów skołących szyki, Skrzydły kęsom chciwym chybkiemi uchodzi, A wali krzywą szablą, kędy się nagodzi. *Zebr. Ow.* 101, *turba*); *Chodk. Koſt.* 19. Kniemu przyległych zdroiów kupi się obława, *conueniunt illuc flumina, Zebr. Ow.* 19. - §. 2) *milit.* porządek maszerowania. *Tr.*, **Ordnung im Marſchiren**, *ob.* Obławny, OBŁAWĄ, OBŁAWEM *adv.*, kupą, w kupie, na kupie, hurmem, **in Haufen, haufenweiſe.** Nie powinny się paſtwiska spasać obławem, lecz podzielić na części. *Kluk Rosl.* 3, 313. Janczar silny szedł niegdyś obławem, i słał ziemię trupem z kup, przeciwko sobie równie bez porządku wyſtawionych, *Mik. Turk.* 104. Przedtym w mieście twym lud szedł obławą chwalić cię. *Wad. Dan.* 177. Pnie się ten, że przyia-

ćioł i ſług moc obławem za nim ſię wali. *Zab.* 11, 414. Rozumieli, że obławą Każdy będzie iego ſtrawą. *Jak. Bay.* 136. Zwierz mordujesz i ścieleſz obławą. *Chroſć. Ow.* 116. OBŁAWIAĆ *ob.* Obłowić. OBŁAWNY szyk, = gęſto uszykowany. *Tr.*, dicht geſchloſſene Schlachtordnung.

OBŁAZ, - u, *m.*, (*etym.* leźć, łazić), kołuiąca droga, nieproſta, manowiec, bezdroże, zdroże, Umſchweif, Abweg, *propr. et fig.* Obłaz, łaz, górołaz, droga wąſka, na bokach gór wyrobiona, którą ſię objeżdża, gdy dobry gościniec wody zaleią, lub śniegi zasypią; używane naywięcey w liczbie mnogiéy: górołazy, łazy, obłazy. *X. Kam.* Poydzie krom wszelkiéy trwogi przez ślifkie obłazy. *Pot. Arg.* 436. - §. bez obłazu, = bez ceremonii, bez ceregielów, bez ogrodki, bez żartu (cf. *obleśny), ohne Umſtände, ohne Umſchweife. Wziął oyca z sobą na pokoy, a tam bez obłazu prosi o córkę. *Pot. Arg.* 407. Wyłępnych bez *obłazy karał. *Chroſć. Fars.* 113. Tarcze o tarcze biią bez obłazy. *Chroſć. Fars.* 40. Któż, kiedyby nie z iego rozkazu, Śmiał ſię nad tobą paſtwić bez obłazu! *Chroſć. Luk.* 267. Padnie do nóg bez obłazu. *Zał.* 15, 229. Bez obłazu bić, nie po proſtu szermować, *rotatis et circumactis gladiis. Cn. Th.* 21. On go bez wszego obłazu Tnie przez szyszak, dufaiąc dobremu żelazu. *Sim. Siel.* 44. OBŁAZEM *adv.*, n. p. Skarby tam do Tyru i doſtatki cisną ſię obłazem. *Jabł. Tel.* 166, hurtem, *ob.* obławem. OB-ŁAZIĆ *ob.* Obleźć. OB-ŁAZGIEM *adv.*, ciągle, nieprzerwanie, zuſammenhängend. Rudy nowe, przybyłe, niepiérwiaſtkowe, nie mogą mieć żył ciągłych, nie mogą iść obłazgiem. *Os. Rud.* 3 i. (*Bh.* obláték krzemień). OB-ŁAZGOWY, OB-ŁAZNY, - a, - e, ciągle idący, zuſammenhängend, fortlaufend. Rudy twarde, w płatkach długich, szerokich i grubych, daleko ciągnących ſię, zowią ſkaliſtemi obłazgowemi, obłaznemi. *Os. Zel.* 31, *Os. Rud.* 7 *et* 38; *oppos.* gwiaździſta. (*Boh.* obláźkowý, obláťkowý krzemienny). OBŁAZŁOŚĆ, - ści, *ż.*, oblézienie włosów, die Kahlheit, das Ausfallen der Haare. Pleszowatość i obłazłość głowy. *Syr. Ziel.* 623. OBŁAZŁY, - a, - e, *Bh.* obleźlý, *Rs.* облѣзлый, łysy, bezwłosy, kahl. Maścią tą głowę obłazłą mazać, włosy rości. *Spicz.* 90. Futro obłazłe, = wytarte, kahl gerieben, abgetragen, abgerieben.

O-BŁAŹNIĆ *cz. dk.*, błazeńſtwem omamić, bethören, *Vd.* obnoriti, shertati, *Sr.* 1. wokwaznu. Omamiliście duszę swoię przeklętą mamoną, o-błaźniliście przyprawną maszkarą niewinne Chryſtusowe owięczki. *Smotr. Lam.* 14.

*OBŁAZOWAĆ *ob.* Obleźć.

OBŁEC, *OWŁEC, obłokł, *f.* obłecze, obłokę *czyn. dk.*, OBŁOCZYĆ *ndk.*, *Bh.* oblecy, oblíknauti, oblect, oblíkati, oblekl, oblaceti. *Slo.* oblekat. *Sor.* 1. wobblekam, zwobblekam, nawobblekam; *Soz.* 2. hobla'ś, hobla'łaſch; *Vd.* okulvlezhi, okulivlazhiti, oblezhi, oblazhiti, nadjati; *Crn.* oblęzhi, oblègl, oblesham, oblázhem; (*Crn.* oblazhy se *nubilat*); *Cro.* oblachim, oblechi *induo*, oblachim, naoblachújem *innubila* (*ob.* oblok.); *Bs.* obucchi, oblaciti, oditti; (*Bs.* uzoblaciti, naoblaciti *obnubilare*, *Rg.* oblâciti, naoblâciti); *Rg.* obûchi, oblâciti, odjêvati; *Sla.* obùchi; *Ec.* обла́чаю, обволокаю, облещи, облека́ти, облачи́ть; *Rs.* надѣть, надѣвать, обволо́чь, обволáкивать; (= *owłoczyć; *Etym.* wlec, cf. zewlec); ubierać, odziewać, wdziewać, ankleiden, anziehen, anlegen. Aby nigdy koszuli zimnéy chóry nie obłóczył. *Krup.* 5, 367, nie kładł na ſię). Gdy ſię z niego nagrawali, zewlekli go z pawłoki, i oblekli go w odzienie iego. 1 *Leop. Marc.* 15, 20, *Pieśń. Kat.* 64. Nie troszczcie ſię o ciało wasze, w co obyście ſię obłoczyli. *Sekl. Math.* 6, w czymbyście chodzili. *id.* 1. Bóg oblokł na ſię ciało. *Miaſk. Ryt.* 13, wziął na ſię; cf. wcielić). Piérwéy ſto godzin wyciecze, Nim ſię niewiaſta oblecze. *Rys. Ad.* 59, *dum comuntur annus eſt*). Człowieka w miękkie szaty obleczonego widzieć chcieli; oto którzy w miękkie szaty ſię obłoczą, w domiech królewſkich są. *W. Math.* 11, 8. Uſtawicznie ſię ſtroił, a obłoczył w rozliczne odzienie. *Rey Pſł. Ee* 2. W inszą ſię, iak mówią, ſuknią oblec, inaczéy niżli piérwéy żyć potrzeba. *Sk. Kaz.* 557. ein anderes Kleid anziehen, cf. przekabacić, przekopycić). Oblec kogo w kapturek *ob.* Kapturek. - Obłoczenie, odziewanie, ubieranie, das Anziehen, Bekleiden; *Cro.* oblâchenye; *Vd.* okulvliek, okulvlazhenje). Obłoczenie rozmaite bywa, albo z potrzeby ku ochędoſtwu, iako to szatami, albo ku nakryciu, ku opatrzeniu zdrowia swoiego, iako we zbroie, albo też i w iakowe sprawy uczciwe, albo też zelżywe. *Gil. Pſł.* 3, *ob.* odzież, ubiór). Obłoczyć ſię w zakonny ubiór abo szatę, brać habit zakonny. *Cn. Th.*, die Kutte oder den Schleyer nähmen (cf. obłoczyny). - *transl. et fig.* oblec ſię w co, brać na ſię, auf ſich nehmen, anziehen. Uczeń trzeba, aby sposobem czynienia był podobien miſtrzowi, a mogłoby to bydź, aby ſię prawie weń oblokł. *Gor. Dw.* 37. Obloką ſię pola w drób, a doliny ubiorą ſię zbożem. *Bud. Ps.* 65, 13. Migdały cukrem obleczone. *Sien.* 204, *Spicz.* 117, oblane, überzuckert, mit Zucker überzogen. Póydę z tego domu smutkiem obleczony. *Teatr* 19 *b*, 42, okryty.

OB-ŁECHTAĆ *cz. dk.*, w koło połechtać, kitzeln, rund um kitzeln, *impropr.*; n. p. Kara aby nie była uſtawiczna, bo tak obłechtane będąc, żadnego pożytku z karania nie odniesie dziecię. *Gil. Kat.* 115, cf. oklektać.

OB-LECIEĆ, ob-leciał, ob-lecieli, *f.* obleci *czyn. dk.*, OBLATAĆ, OBLATYWAĆ, oblatuie *ndk. et czſt.*, w koło czego latać, *Vd.* okulleteti, okullietati; *Rg.* obljêtati, obljtati; *Rs.* облетѣть, облетать, um etwas herum fliegen, etwas umfliegen. Przed deszczem iaſkołki w koło iezior świegotliwe oblatywały. *Orw. Wirg.* 390. Słyszcie mnie małe robaczki, Co oblatuiecie krzaczki. *Groch. W.* 345. Samo niebo z Etny dym oblata. *A. Kchan.* 80, wznosząc ſię okrywa). - §. b) *transl.* oblecieć, obbiedz, objechać, umlaufen, umfahren, umreiſen, rund um bereiſen. Com ia drog odbył; ledwo ieſt taki kąt w Polszcze, któregobym nie obleciał. *Kras. Pod.* 2, 143. - §. c) obleciała kogo boiaźń etc., t. i. opadła, napadła nań, Furcht, Schrecken u. ſ. w. hat ihn befallen. Strach ich obleciał. *Pilch. Sall.* 187. Nagły srom oblata twarz zasępną Plutona. *Zab.* 15, 10 *Kniaź.* O dumny, gdyć fortuna pochlebi choć mała, O tchórzu, gdy cię trwoga w ſtrachu obleciała! *Bard. Tr.* 196. Nieraz gdy innych obleciały tchórze, Do nieprzyiaciół sam naypiérwéy ſkoczył. *Chroſć. Fars.* 48. Padnie do ziemi, śmierć go czarna obleciała, I dusza w okamgnieniu członków odbieżała. *Sim. Siel.* 44. OBLECIEĆ *neutrum*, opadać, na około spadać, rund um

abfallen, in Stücke zerfallen. Leżały trupy na pował, iak robaczywe kiedy obleciały iabłka za trząśnieniem rózg, iak żołądź obity. *Zebr. Ow.* 179. Słyszał, że mury były oprawione, a iż to co było obleciało, zabudowano. *Radz. Neh.* 4, 7. Oglądałem mury miasta, które były obleciały, i bramy iego, które były popalone. *ib.* 2, 13. Na oprawę miał nie bardzo był dbały Jagiełło, tak iż ich wiele obleciało za niego, które Kazimierz Wielki pomurował. *Bielsk.* 305. Członki wszystkie zemdlone, włosy obleciałe. *Prot. Kont. B.* Włosów oblecenie abo opadnienie. *Oczk. prz.* 5. – (*OBLECZYNY *ob.* Obłoczyny).

OBŁĘDLIWOŚĆ, OBŁĘDNOŚĆ, – ści, *ż.*, mnogość błędów, zabłądzenie, zabłąkanie, das Irren, die Verirrung, die Fehlerhaftigkeit; *Bh.* poblaudiłoſt. Na drodze obłędności długo się błąkali, na kształt dzieci nierozumnych żyiąc. 1 *Leop. Syr.* 12, 24. Wymiotać ciernie a kamienie, t. i. wszystkie omyłki a obłędliwości fałecznych nauk, a wymysłów świata tego. *Rey Pſt. X* 5. Wszyscy, by naylepsi ludzie, maią swe obłędliwości. *Sekluc.* 61, *Rey Apoc.* 12. Ciemności i obłędliwości pogańskie. *W. Pośt. W.* 5. Rozmaite złości i obłędliwości, w których iako w nocy leżą. *W. Pośt. Mn.* 14. Iż nie było opisano, czego każdy pilnować miał, ztąd przydawały się obłędliwości i omieszkania. *Herb. Stat.* 187, Irrthümer, obłędy). Odpuśćcie ieśli co naprzeciw komu macie, aby i oyciec wasz niebieski odpuścił wam obłędliwości wasze. *Sekluc. Math.* 11, „*not.* upadki abo wyſtępy". OBŁĘDLIWY, *OBŁĄDLIWY, OBŁĘDNY, – a, – e, OBŁĘDLIWIE, OBŁĘDNIE *adv.*, *Bh.* poblaudiłý; tam i sam zabłądzaiący, błędny, fałszywy, irrend, irrig, falſch. Powieść obłędliwa. *Kat. Gd.* 60. Gdybym tylko iednego obłędnego nawrócił! *W. Pośt. W. przedm.* Płochy to Rusin, wschodniey wiary wyznawca obłędny. *Obr.* 20. Obłędliwie ci uczą, którzy chrześt Janow równaią Chrystusowemu. *Biał. Pośt.* 57. W zapaleniu mózgu pacyenci wszystko obłędnie czynią. *Perz. Cyr.* 2, 136. Obłędliwi przychodniowie zarazili prawowiernych chrześcian. *Petr. Ekon. ded.* Nic obłędnego nie przystąpiło do téy świętéy winnicy iego. *Rey Pſt. K* 6. Obłądliwy świat. *Rey Pſt. U.* 5. Szedłem za tym obłędnym światem. *Hrbſt. Nauk. C.* 3 *b.* Zachowywał się wedle wymysłów świata tego obłędnego. *Rey Pſt. M.* 4. Nie dopuść nam boże więcéy błądzić po tych marnych puſtyniach obłędnego świata tego. *W. Pośt. W.* 2, 95. Nieopatrzność głupich obłędna. *W. Ps.* 14, 8. – *Poet.* Winna latorośl obłędliwa po laszczkach utkwionych czyni chłodnik. *Banial. L* 4, t. i. błądząca po nich, wężykiem, obłączyſto idąca, die ſteckenumirrenden Weinreben. Narcys ilekroć chce swóy wyraz i postać nieżywą Pocałować, całuie wodę obłędliwą. *Zimor.* 207, t. i. błędu go nabawiaiącą, mamiącą, łudzącą, das ihn täuſchende Waſſer. Obłędna zdroiu woda. *Karp.* 3, 84, błędnym wężykiem płynąca, ſich irrig ſchlängelnd. – §. Nieobłędny, Nieobłędliwy, niemylny, niechybny, błądzić nie mogący. *Cn. Th.*, unfehlbar, dem Irrthume nicht unterworfen. Twórco dobrotliwy, rządzco nasz nieobłędliwy. *Groch. W.* 39. Koniec przykazania iest miłość z nieobłędnéy wiary. 1 *Leop.* 1 *Tym.* 1, 5. OBŁĘDNIEĆ *niiak. dk.*, obłędnym się stać, irre werden, ſich verirren. Oczy w nim utopiła, ani obłędniawszy w twarz ludzką zda się patrzyć. *Zebr. Ow.* 163, *demens.* Obłędniały, *immemor ipse sui, ib.* 248. Teraz w taką ohydę, podłość i obłędnienie przyszedł. *Sak. Persp. pr. A* 2 *b.* (OBLEDNIEĆ *niiak. dk.*, oblednąć *idutl.*, bladym się stać, blaß werden, erbleichen, *Sr.* 1. wobłędnu, *Cro.* obledeti, *Bs.* obliditi, poblíditi). OBŁĘDNIK, – a, *m.*, błądziciel, ein Irriger, Irregehender. Heretykowie iednę naturę w bogu rozumieią; takich obłędników nauka w Polszcze niedawnych czasów szeroce była powiadana. *Biał. Pośt.* 85. OBŁĘDZIĆ się; *ob.* Obłądzić się.

OBŁĘDZ *cz. dk.*, OBLEGNĄĆ, obległ, *f.* oblegnie, oblęże *idtl.*, OBLEGAĆ *ndk.*, *Bh.* oblehnauti, oblehl, (2 oblehnauti ženſkau mieć sprawę cielesną z kobietą), *Sr.* 1. wobléhnu, wobłżenu, wobłenem; wobhlaku, pohlakuju; *Vd.* obseduvati, obsedeti, obsiedati, obshezh, obojuvati, obdati, obtaboriti, objet (*ob.* otaborzyć, objąć); *Crn.* oblezhi; *Cro.* obszédam, podszedam, oblégam; *Rg.* obsjesti, okrúxiti *Bs.* podsiſti grád, zasjesti grád; *Sla.* obsiſti; *Rs.* осадить, осаждать, облечь, облегать; *Ec.* обсѣсти, обсѣжду, обстоять, обстою; kłaść się na około czego, otoczyć co, ſich um etwas herum legen, herum lagern. Oblegnął Alrycha z woyſkiem Stylikon. *Biel. Sw.* 62 *b.* Obledz fortecę, s obegnać, osaczyć, *Ross.* градобóрствовать, eine Feſtung belagern. – *fig.* Niezmierny ciężar obległ mu serce. *Stas. Num.* 2, 73. – §. 2) *Verb. neutr.* oblegać, zwyczaynie się przelegać, mieszkać, bawić gdzie, spoczywać, ſich wo aufzuhalten pflegen; *Ec.* облѣщи, облягу, пребыть нѣкоторое время, отдохнуть. Ptaſtwo, w którychże lasach i kiedy oblega. *Paſt. Fid.* 4. Jeleń okrutnie zgrzany, obległ na murawie i pod drzewem spoczywał. *Zebr. Ow.* 247, *posuit sua corpora.* Wmieszkanego i obległego we Włoszech Annibala, Rzymianie kiedyś tedyś wymierzyli. *Fal. Fl.* 79, cf. osiadły). OBLĘGIERZ, OBLĘŻYCIEL, – a, *m.*, ten który obległ kogo, *obſeſſor. Mącz.*, der Belagerer. Oblegaiący kogo; *Subſtantiuo opus eſt, nam* oblężyciel, oblegacz *dura sunt. Cn. Th.*, cf. obleżeniec, obegnaniec, *Sr.* 1. wobléhnik, wobžednik.

*OBLEM, n. p. Kiedy oblem iaskolki połkną iuż ieziora, A srzon ostry pospina na brzegach komięgi, . . . *Miaſk. Ryt.* 2, 168, ? cf. obły.

OBLENIEĆ *niiak. dk.*, stać się nieco leniem, gnuśnieć, trâge werden, faul werden. Smok z zimna obleniały, a prożeń srogości, *piger. Zebr. Ow.* 32.

OBLEPA, – y, *ż.*, OBLEPKA, – i, *ż.*, n. p. ściany, tła, to czym oblepiaią. *Cn. Th.*, Kleiberlehm, Lehm. Oblepa gliniana. *Krumł. Chy.* 544, Töpferlehm – §. b) *opus ipsum factum* polepa. *Cn. Th.*, Kleibewerk, *Sr.* 1. wóblepeno; *Rs.* облѣпка, облѣпленіе. OBLEPIĆ, *f.* oblepi *cz. dk.*, OBLEPIAĆ *ndk.*, *Bh.* oblépiti; *Sr.* 1. wóblépam; *Rg.* obljépiti; *Cro.* oblepchujem, omelujem; *Rs.* облепить, облѣплять, обольщать, облипнуть, облипать; na około polepić, rund umkleben, umſchmieren. Owe śkła, które wyſtawione bydź maią na goły ogień, nie mogą goło nagłey mocy ciepła znieść, przeto oblepiaią się gliną. *Krumł. Chy.* 39. Pełny wrzodów, by go oblepił, *coopertus vulneribus. Mącz.*

*OBLEŚNOŚĆ, *OBLICZNOŚĆ, – ści, *ż.*, pochlebſtwo, die Schmeicheley (cf. oblaz, bez oblazu; cf. *Rs.* лесть

chytrość, pochlebſtwo, облобызáнїе pocałowanie, обласкать pochlebiać komu, cf. lizać). Sprawne bywaią u mężów żeńſkie obleśności, namowy i prośby. *Krom.* 486, cf. oblężność). Sprosny ieſt a szkodliwy przymiot, szpetna obleśność, chydna obłudność, a plugawa nieprawda. *Rey Zw.* 96. Nie mógł go ani obleśnością, ani pieniędzmi na swą ſtronę przeciągnąć. *Krom.* 325, przez pochlebſtwa i oblicznośći. *Zołk. Mscr.* 1. – §. *aliter* Aczci maią twarze człowiecze; ale swemi poſtawami, obleśnościami, ubiory, goleniem, bardzo ie sobie odmienili. *Rey Ap.* 79, piękrzydłami. *OBLEŚNY, *OBLESZNY, *OBLESZCZYWY, – a, – e, *Sr.* 1. лєщнє *blandus*; *Bh.* aulisny pochlebny, cf. lizać; *Vd.* perlisen, perl'snen, lesizhliu; cf. *Sr.* 1. lišćiju ſo, leſnu ſo; *Cro.* liszichitisze, lichiti, = pochlebić; cf. *Rg.* lasctitti tkoga *adulari*, cf. łaſka; *Rs.* хéстный chytry, zwodniczy, обласкать pochlebić, облобызать, облобызаю *id.*, лабзиться, лабжусь *id.*, улестить, улещáть wypochlebiać, уласкать pieścić, подлáза pochlébca; *Ec.* астéць, астúтель; астúтельный, pochlebny, ſchmeichelhaft. (*NB.* nie wiem zkąd *Trotz*, obleśny umysł, verdrüßliches Gemüth, markotny, tłumaczy). Mieczysław prędko wierzącéy Heleny obleśnym pokusza fortelem, *blandis dolis*. *Krom.* 206. Zagrzewały w Władysławie nadzieię pogodzenia się obleśne Krzyżaków odpowiedzi, *blandae*. *Krom.* 316. Są chytrymi i oblesznemi ſkazicielami. *Weresz. Rgl.* 105. My takowych zawsze się ſtrzec mamy, W ktorych mowę obleszną, acz łagodną, znamy. *Paepr. Kol. P.* Nie day się tym obłudom zwodzić obleszczywym, Co są chciwi na złoto, a gardzą poczciwym. *ib. B* 4. To ieſt prawe dobrodzieyſtwo między poczciwymi, aby ieden drugiego nieobleśnie miłował. *Rey Zw.* 95 *b*, szczérze, rzetelnie). Nieprzyiaciele w kącie obleszne a nieprzyſtoynie cieszą się z naszego nieszczęścia. *Papr. Tr. A* 2 *b*, obłudnie.

OBLEW, – u, *m.*, oblewanie, oblanie (*ob.* Oblać), das Umgießen, Umſtrömen. Prócz oblewu rzéki, z innych ſtron szańce miaſta broniły. *Nar. Hſt.* 2, 406; (*Bh.* oblewa, = odmięcz, odwilż, = *remiſſio frigoris*; *Rs.* облива́нецъ oblewaniec, we chrzcie oblany, *oppos.* nurek, ponursony). OBLEWINY *plur.*, zalanie, Uebergießung, Ueberſchwemmung. Noc, która oblewiny one poprzedzała, . . . *Pot. Arg.* 458.

OB-LEŻĆ, oblazł, *f.* oblézie *cz. dk.*, OB-ŁAZIĆ *ndk.*, OB ŁAZOWAĆ *frequ.*, *Bh.* oblezti, oblezł; *Vd.* oblesti, alesti, okullesti, okullasiti; *Sr.* 2. hobleſeć, holeſeć; łáźić na około, umkriechen, rund um bekriechen. Mrówki mię oblazły. – §. b) wycierać się, ſich kahl reiben. Oto iuż mi ręce ze ſkóry obłażą. *Teatr* 43 *b*, 17. Grzbiet koniowi oblazł od długiego bicia. *Czach. Tr. L* 3. – §. Włosy obłażą, = wypadaią, die Haare gehen aus, fallen aus. Pleszowatość głowy z opierzchnienia i obłażenia włosów. *Syr. Ziel.* 184. Oléy ten włosy czyni wielce trwałe, nie dopuszczaiąc obłazowania. *Cresc.* 447.

OBLEŻEĆ *niiak. dk.*, leżąc gnuśnieć, ſich etwas faul liegen. Obleżałym i prac odwykłym, na wały morſkie nasieść kazano. *Zebr. Ow.* 561, *resides*. OBLĘŻEĆ *ob.* Obledz. OBLĘŻENIE, – ia, *n.*, *subſt. verbi* Oblężeć, Obledz, *Bh.* oblejenj; *Sr.* 1. hlecjiſiiçio, pohlecjiſeno; *Sla.* obsidnútje; *Vd.* obseſtvu, obseduvanje, obojuvanje; *Bs.* zasjedanje, obkrusgenje, obsjedenje, podsighjenje; *Rg.* obsjada; *Cro.* podszéda, podszegyenye, obszedenye, obszed; *Rs.* обсѣдéнїе, осáда, обстоя́нїе, градобóрство; *Ec.* облежáнїе, облежéнїе, die Belagerung; obegnanie. OBLĘŻENIEC, – ńca, *m.*, obegnaniec, oblężony, der Belagerte; *Rs.* осáдникъ, *obs.* сидѣлецъ. Fortecy, tak długo dobywał, aż oblężeńcy, nie mogąc daléy wytrwać, musieli się poddadź. *Bielſk.* 73. Obegnańczy wieniec hetmanowi oblężeńcy dawali wybawieni od niego. *Warg. Wal.* 60. – *NB.* zdaie się, że *oblężeniec* powinien oznaczyć *actiue* tego, co oblęga, der Belagerer, = OBLĘŻCA, – y, *m.*, OBLĘŻYCIEL, – a, *m.*, *Bs.* zasjedalaç, obsjeditegl, podsiditegl; *Cro.* obszednik, podszédnik, obszeditel; *Rs.* осаждáмель, градобóрецъ. Z wież kamienie na oblężców puszczali, oblężcy na też wieże rzucali ognie. *Chmiel.* 1, 464. OBLĘŻEŃSKI, – a, – ie, od oblężeńców, obegnańczy, Belagerer=, od oblężenia, Belagerungs=; *Sr.* 1. wobkhnenſki; *Croat.* obszedni; *Ross.* осáдный, градоборный. *OBLĘŻNOŚĆ, – ści, *ż.*, naleganie, natrętność, Zudringlichkeit. Oblężnością żony zniewolony, ranę serca swego odkrywa, *importunitate victus*. *Krom.* 166, cf. obleśność.

OBLI *ob.* Obły.

*OBLICZ, – a, *m.*, OBLICZE, – a, *n.*, *Bh.* oblíceg; *Slo.* oblíčag *vultus*, oblíceg *habitus* (*Slo.* oblíčka, ledwina *ren*, *renes*, nerka, cf. obły); *Sr.* 1. wobleczo, wobliczo; *Sr.* 2. wobliżo, hobliżo, nagléd; *Vd.* oblizhje, nagled, pogled, obras (cf. naglądać, poglądać, obraz); (*Vd.* obliza sa jigro, = piłka do grania, *ob.* obły); *Crn.* oblizhje (*Crn.* obliza, = kula, *ob.* obły); *Cro.* oblichay, oblichje, licze, obraz; (*Cro.* oblicza, *Dl.* oblicza, = kula); *Ilg.* ábrázat; *Dl.* szlikka; *Rg.* lize, oblijcje, oblicze, oblicje; (*Rg.* oblina, = okrągłość); *Bs.* oblicje, prilika *imago*, *species*, *exemplar*; *Bs.* obraz *vultus*, *facies*; *Bs.* oblica, okoliac, = kula; *Sla.* oblícsje; *Rs.* обли́чїе, обликъ, = fizyonomiia, poſtać, kształt twarzy; *Ec.* обли́чїе, образъ, видъ, подобїе лица). – *Pol.* Oblicze, = lice, twarz człowiecza, das Angeſicht, Antlitz, Geſicht. Twarz mówi się o człowieku i o beſtyi; oblicze o człowieku tylko. *Dudz.* 65. Józef był piękny na obliczu, i wdzięcznego weyźrzenia. 1 *Leop. Gen.* 39. Z poyrzenia bywa poznan mąż, a po obliczu bywa poznan mądry. *ib. Syr.* 19, 26. Nie byłem im znaiomy po obliczu. *ib. Gal.* 1, 22, z twarzy). Jakże na *oblicz boga weyźrzeć się ośmielę? *Przyb. Milt.* 297. Gdy przed *oblicz króla przypuszczeni byli . . . *Przyb. Luz.* 37. Jak oblicze moie nie ma bydź smętne, gdyż . . . *Radz. Neh.* 2, 3, iakoż nie ma bydź smętna twarz moia? *Bibl. Gd.*). W niebie oczywiście oglądać będziemy boga oblicze w oblicze. *Karnk. Kat.* 96, von Angeſicht zu Angeſicht; twarz w twarz, oko w oko; cf. usta). W hiſtoryach ludzie prapradziadów swoich prawie obliczem w oblicze widzą. *Stryik. przedm.* Widzą go, iaki ieſt, obliczem w oblicze. *Hrbſt. Odp. R r. b.* *Obliczym w oblicze mówił Jehowa z wami. *Budn. Deut.* 5, 4, twarzą w twarz. *Bibl. Gd.*). – *transl.* Nieprzyiaciele niechby spłynęli i zginęli od oblicza pańſkiego, iak płynie woſk od oblicza ognia. *Pociey* 374, od oblicznośći, obecności, przytomności ognia). Po wszyſtkim szerokiego morza obliczu niewód kazania rozciągnąwszy . . . *Birk. Dom.* 120, *in ſuperficie*, na przeſtrzeni, Oberfläche, Flä-

che. Umysł do pokrewnych sobie rzeczy oblicza dąży. *Offol. Sen.* 11, *ad cognatarum rerum conspectum*, do poznania ocznego. OBLICZNIE *adv.*, twarzą, w twarz, w oczy, obecnie, w oczach, w osobie, osobiście, **angesichtlich, gegenwärtig, in Person**; *Rs.* лично. Rozmawiał się Pan z Moyżeszem oblicznie, iak przyiaciel z przyiacielem. *Radz. Exod.* 33, 11, twarzą w twarz. *Bibl. Gd.*, *ob.* oblicze w oblicze). Których oblicznie ludzie czcić nie mogli, iako ci, co daleko mieszkali, dalekie oblicze ich, gdy wyraźli, zacny obraz ku uczciwości królewskiéy sprawili, aby w iego niebytności, iakoby oblicznie iemu się przysługowali. *Budn. Sap.* 14, 17, przytomnie. *Bibl. Gd.*). Pozwał Leszko Swatopełka na seym oblicznie. *Gwag.* 50. Jeśliby wielki sąd był, na nim szołtys oblicznie być powinien. *Szczerb. Sax.* 406. Nietylko oblicznie, ale i przez posły chlubią się. *Rey Apoc.* 39. Król będąc oblicznie w powiecie, łacnoby się wszystkiego dowiedział. *Modrz. Baz.* 79. OBLICZNOŚĆ, - ści, ż., oblicze, obecność, przytomność, **das Angesicht, Antlitz, die persönliche Gegenwart, das Daseyn in eigner Person**. Mamy obcować niewidomą oblicznością Pana swego. *Rey Pst. C* 2. Oblicznością gospodarza wielki pożytek czyni w folwarku. *Cresc.* 655, cf. oko pańskie, cf. stopy pańskie). Uweselą się wszystkie drzewa lasów dla obliczności bożéy, iż przyszedł sędzić świat. *Wrob. Zołt.* 227, *a facie*). Kain uciekł od oblicznści oyca swego. *Stryk.* 4. Wyżonę ich od obliczności twéy. 3 *Leop. Ex.* 23, 30, z pożrzenia twego. 1 *Leop.*). Straciłam ią w obliczności twoiéy. *Bzow. Roz.* 60. Gdy usłyszeli głos Pana Boga, skrył się Adam od obliczności iego między drzewa rayskie. *Leop. Genes.* 3, 8. Wszystko czyń, iako przed oczyma Pańskiemi, iako przed oblicznością iego. *W. Post. W.* 259. - §. Chleby oblicznośći w starym testamencie. *W. Post. W.* 245, *ob.* pokładne chleby, *Ec.* предложенія хлѣбы, **Schaubrote**. Dawid szedł do domu bożego, i jadł chleby wykładów albo oblicznośći. 1 *Leop. Math.* 12, 4, chleby pokładne. 3 *Leop.*), 1 *Leop. Ex.* 35, 13, *ib.* 1 *Reg.* 21, 6, *ib.* 2 *Ezdr.* 10, 32. - §. Zgładzę człowieka z oblicznośći ziemi. *Leop. Genes.* 6, 7, z oblicza ziemi. *Bibl. Gd.*. t. i. z powierzchni, z przestrzeni ziemskiéy. OBLICZNY, - a, - e, na obliczach będący, **Gesichts-, Antlitz-**. Obliczna rana. *Otw. Ow.* 484, t. i. w oblicze, **eine Gesichtswunde, Verwundung im Gesichte**. Widział Pyrrhus na poboiowisku zbitych Rzymian wszystkich oblicznemi razami pomorzonych. *Fal. Fl.* 274. Rany obliczne. *Chrość. Luk.* 234. Znaki obliczne, iako krzyż rozpalonem żelazem na twarzy albo na czele uczyniony, dlatego są, aby ludzie złodzieia znali. *Szczerb. Sax.* 521. - §. 2) przytomny, obecny, *Sla.* ocsigledan, **gegenwärtig**. Mówił Pan do Moyżesza oblicznu do oblicznego. 1 *Leop. Ex.* 33, twarzą w twarz). Tak oblicznı, iako niebytni, iednostaynie byli trapieni. *Leop. Sap.* 11, 12. Świat ten zawsze iest oblicznu przed maiestatem Pańskim. *Rey Apoc.* 49. Pan w sakramencie prawdziwie oblicznu. *W. Post. W.* 2, 51. Obwiniony, nie ma bydź skazan piérwéy, ażby miał oblicznе żałobniki. *Budn. Act.* 25, 16, 1 *Leop. ib.* Wielkać to iuż iest, gdzie sam pan przy swoich pracownikach stoi oblicznu. *Gil. Pst.* 49 *b*, cf. oko pańskie, stopy pańskie). Mądrość gdy oblicznа iest, nasladują iéy, a żądają iéy, gdy się oddali. 1 *Leop. Sap* 4, 2. - §. W starym Testamencie, stoł oblicznу, na którym ustawicznie chleb położony był. *Budn. Num.* 4, 7, stoł pokładnych chlebów. *Bibl. Gd.*, **der Schautisch, Tisch der Schaubrote**. Chleby wykładów abo oblicznе. *Kucz. Kat.* 2, 111, pokładne, chleby oblicznośći, **Schaubrote**.

OB-LICZYĆ, *f.* ob liczy *cz. dk.*, OB-LICZAĆ *ndk.*, wszystko w około policzyć, **berechnen, überzählen**; *Ross.* счислить, счислять, сосчесть, сосчитать, сосчитывать. Ob-liczcie summę wszystkiego woyska. *Radz. Num.* 1, 2. Ob-liczyć téy szarańczy ani podobna. *Rey Apoc.* 78. Cz ycie się starzy, czuycie i młodzi, Ob-liczcie stopnie, wiele ich iuż macie W górne pałace, ieźli o nie dbacie! *Groch. W.* 411. Dni każdego człowieka są porachowane, i miesiące życia człowieczego obliczone. *Gil. Pst.* 309. Fałszywie obliczania i rachunki czyniss. *Pilch. Sen.* 359, *Rs.* сочинанїе, сочненїе. Obyś oblicżył, co-ć wilk owiec i koz poiadł! *Rey Zw.* 49, toż samo temi słowy, *Weresz. Rgl.* 106. Nim się okradziony pan z swoiey przygody Obliczy, złodziéy iuż się schronił. *Pot. Arg.* 724. Pan oblicza się maczugą z swoim Janem. *Rey Wiz.* 73. OBLICZYCIEL, - a, *m.*, który oblicza, obrachuie, *Ec.* сочислитель, **der Berechner, Zähler, Abzähler**.

OBLIG, OBLIK, - u, *m.*, OBLIGA, - i, ż., OBLIGACYA, - yi, ż., obowiązek, **die Verbindlichkeit**. Obligacya moralna wypada albo z porządku natury, albo z obowiązku religii i sumnienia; obligacya cywilna obowięznie nas z prawa i powagi cywilnéy. *Kras. Zb.* 2, 262. Zakrzątnął się, żeby powierzonéy sobie funkcyi wypełnił oblig. *Nies.* 1, 14. Większy oblig nosi, Kto bierze piérwéy, niźli prosi. *Pot. Arg.* 270. Każdy ma obligę swoię, którą mu należy, odprawować. *Petr. Pol.* 206. Mam ci za to wielką obligacyą. *Teatr* 7, 53, t. i. bardzo ci obowiązany iestem). Przymierzem was ułowił; i oblikiem zdradnego przymierza was podszedł. *Jan. Oksz. A* 3 *b.* Niesłusznie były obliki pokoiu złamane. 1 *Leop.* 2 *Mach.* 13, 25, warunki). Roboam pod oblikiem pożytku pospolitego, swoie wymyślenie podawał. *Gil. Kaz. Aa* 5 *b.* - §. 2) *per excell.* pismo dłużne, **ein Schuldbrief, eine Obligation**. Pożyczył mu śrebra pod zapisem albo na oblig. *Sk. Zyw.* 2, 333. Widziałem oblig na pożyczone pieniądze, ręką oyca mego podpisany. *Boh. Kom.* 3, 349. OBLIGOWAĆ sobie kogo, z obowięzywać. Obligujący *Rs.* одолжительный. Obligowany, obowiązany.

OBLIKWIDACYA, *ob.* obrachunek, *Rs* расчётъ.

OBLINIEĆ, - iał, - ieie, *niiak. dk.*, oblysieć, **die Haare lassen, ganz kahl werden**. Obliniały, oblazły, oblysiały, **rund um kahl geworden** (*ob.* linić). Krew kreta na głowę obliniałą dla poroszczenia dobrze pomazować. *Sien.* 288, *Cro.* olilénye kache *exuvium serpentis*.

OBLITY, - a, - e, oblany (*ob.* lity), **begossen, umgossen**. Państwo tyrańskie krwią braterską oblite, nierado bywa trwałe. *Stryik.* 288.

OBLIZAĆ *ez. ndk.*, OB-LIZNĄĆ, *f.* oblisnie *idntl.*, OBLIZOWAĆ *cont. et frequ.*; *Bh.* **oblizati, oblizнuti, oblizowati**; *Slo.* **oblizugi**; *Sr.* 1. **wobliju, wobližam**; *Vd.* oblisati, okullisati; *Cro.* oble nujem, oblizújem, obuzavam; *Rg.* oblizati, obliznuti, oblizivati (*Rg.* oblâziti *gustare*; oblaznuti *primis labiis gustare*); *Bs.* oblaznuti, laznuti, liza-

lizati, oblizati; *Rs.* облáзить, облáживать, облизывать; lizać na około czego **etwas umlecken, rund um belecken.** Nie przyſtoi zwinionym ięzykiem warg oblizować. *Eraz. ob. a.* Drugi nie obliże ieszcze mleka, a ma iuż urząd. *Pot. Arg.* 76. (cf. młokos). Zjadł, oblizał się, i rzecze, bay prawie Jeszczem nie wiedział o tey ia potrawie. *Jabł. Ex.* 122. Ledwo kość obliznie, ledwo ią winem spłócze, aż iuż gotów na wszelkie usługi. *Pot. Arg.* 119. Jeszczem się po tych przysmakach nie oblizнął, aż mię zaraz robak sumnienia gryzie, *Psalmod.* 8. Nie żal się oblizнąć do takiey nowaliyki. *Teatr* 10, 31. Oyciec zgromodsał, sciſkał, palce oblizował, głodu przymierał. *Falib. R* 3, cf. łapę lizać iak niedźwiedź). OBLIZACZ, - a, *m.*, który oblizuie, **der Bilecker**, *Sr.* 1. **wobliżaucz** pasorzyt); *Vd.* oblisavuz, perlisavez. OBLIŻEŚĆ, - a, *m.*, mysz λειχηνω. *Przyb. Batrach.*

OBŁOCIĆ *cz. dk.*, błotem obryzgać, **mit Koth rund um beflecken**, *Cro.* oblachújem, oblatujem; *Crn.* ozmakàm; *Rs.* огрязнить.

OBŁOCZEK, - czka, *m.*, *dem. nom.* obłok, *Bh.* **oblaćek**; *Bs.* oblacina, oblacjąc; *Cro.* oblàchecz; *Rg.* oblacicch; *Ec.* облачекъ, облачко; **das Wölkchen.** (*Slo.* **oblóčeť, okenko**, *Hg.* ablakotſka, z okienko, cf. obły; *Boh.* **oblečka** *indusium*; *Vd.* oblazhilu, obliek, z odzież; *Crn.* oblàzhilu, oblęka; *Rs.* оболóнка, оболóночка, оболочка *enveloppe*, obwinięcie, błonka; *etym.* wlec, oblec). Chmurka albo obłoczek mały, i śrzod biału dnia słońce ludziom zasłoni, iż go uyrzeć nie mogą. *Zrn. Pſt.* 200. Chmurki, co się pokazuią iak massy mdłego i nieruchomego światła, nazywaią się obłoczki. *N. Pam.* 19, 66. Obłoczki owe, co się kręcą na niebie w chwile południa. *Przyb. Ab.* 57, *nubeculae. Hub. Mech.* 532. Lniany obłoczek. *Groch. W.* 162, zasłona. OBŁOCZENIE *ob.* Oblec. OBŁOCZNY, - a, - e, Obłoczno *adv.*, *Bh.* **oblaćný**; *Cro.* oblàchen; *Bs.* oblacjan; *Sla.* oblasne, tàvno; *Crn.* oblázhn; *Vd.* oblazhen, oblazhnu, meglen; (*Vd.* oblazhilen, oblazhilſki, z odzieżny, ubiorowy); *Rs.* облачный; od obłoków, obłoczyſty, pełen obłoków, **Wolken-, wolkig, voll Wolken.** Weźrzał pan na woyſko Egipſkie przez słup ogniſty i obłoczny. 1 *Leop. Ex.* 14. Jedno niebo niewidome, drugie widome, obłoczne i odmienne. *Biał. Poſt.* 29. Dzień obłoczny i pochmurny. *Bud. Ezech.* 34, 12. Jupiter z nieba obłoczną tęczę zesłał do Junony. *A. Kchan.* 267, *aëriam:* Słońce się dobywa z chmur obłocznych. *Hor. Sat.* 119. Obłoczne grzmoty. *Wad. Dan.* 85. Odmienne czasy, wnet iasne słońca świecenie, tuż zasię pochmurno obłoczne. *Fur. Uw. F* 3 *b.* W niebo wſtąpił Jezus w wielkiey chwale aniołów, w wielkim obłocznym maieſtacie. *Sk. Kaz.* 244. Mówił Bóg Moyżeszowi: teraz do ciebie przyydę w mgle obłoczney. *Sk. Kaz.* 257. *fig. transl.* Jesion rozrosły przyiemne cienie Gromadzi pod obłoczne swych liści ſklepienie. *Zab.* 21, 260 *Zabł.*, t. i. na kształt obłoków zasłaniaiące, **wolkicht.** Góry obłoczne. *Brud. Oſt. D* 10, t. i. niebotyczne. **wolkenberührend.** Bława albo obłoczna maść, błękitna farba, *caesius color. Mącz.* niebieſka **waſſerblau, himmelblau.** OBŁÓCZYĆ *ob.* Oblec. OBŁÓCZYCIEL, - a, *m.*, *Sr.* 1. **wobłóczał**, który obleka, ubieracz, **der Bekleider, Ankleider**; *w rodz. żeńſk.* obłóczycielka. OBŁOCZYNY *plur.*, uroczyſte ubieranie w iaki habit, osobliwie zakonny, *Vd.* obliezhenje, **die Einkleidung**, z. B. **in den Mönchsſtand.** Przemowa X. Załuſkiego na obłoczynach Starościanki Kościańſkiey u panien Brygitek. *Swada.* 2, 115. Zwyczay ieſt w zakonie, odmieniać przy *obłeczynach imię, iakie kto miał w świecie zoſtaiąc. *Steb.* 93. Niektórych kadetów godnemi osądzono noszenia aktualnego munduru korpusu; obłoczyny zaś te iak naysolenniey odprawić się miały. *Gaz. Nar.* 1, 258.

OBŁOCZYSTOŚĆ, - ści, *ż.*, obłoków zebranie, *Dudz.* 47, *Cn. Th.*, **das Gewölke, die Umwölkung**, *Boh.* **oblačnoſt.** OBŁOCZYSTY, - a, - e, - o *adverb.*, *Rs. et Ec.* облачистый, облачный, obłoczny, z obłoków ſkładany, obłoków pełny, **wolkig, Wolken-.** Przed ludem Izraelſkim w drodze był słup obłoczyſty przez dzień, a słup ogniſty przez noc. 1 *Leop. Ex.* 13. Bog Izraelitom dał w obłoczyſtey kolumnie przeyście do ziemi obiecaney. *Bals. Niedz.* 1, 323. Opadł ſtrumień obłoczyſtéy rosy. *Wad. Dan.* 141.

OBŁOG, - u, *m.*, OBŁOGA, - i, *ż.*, obłożenie, obkładanie, obsadzenie, obtoczenie, **das Umlegen, Umſtellen, Herumſtellen**; *Boh. et Slo.* **obloha** *firmamentum*). Tabor z tyłu wałem, a z przodu obłogiem wozów opięty, bezpiecznie bronić się mógł. *Krom.* 617. Woyſko obłogiem wozów między ciasnemi ścieszkami obmocnić się nie mogło, *Krom.* 565, *objectu curruum.* - Tu ich zewsząd czterech set Kaſtylanów ściſka, Chcąc wszyſtkich żywo dostać w więzy przez obłogę. *Przyb. Luz.* 243, t. i. przez otoczenie, obleżenie, **durch Umzingeln, Einſchließen.** Wzięły go w śrzodek koliſte obłogi. *Przyb. Milt.* 135, t. i. grona, **kreiſende Schaaren.** - 2) obłog, leżyſko, **die Lagerſtätte.** Z wierzchu drzewa schodzi kot na dół do obłogu, Gdzie świnia była w połogu. *Jak. Bay.* 100. - 3. obłoga u sukni, brama. *Cn. Th.*, wyłoga na około idąca, **der Beſatz, das Gebräme eines Kleides.** *Włod.* Obłogi abo bramy u u szat *laciniae. Volch.* 452. - 3. *Milit.* obłogi, bagaże, potrzeby; *ob.* obnoża; **Gepäcke**; są to wozy ciągnące za woyſkiem z wszelkiemi potrzebami osobiſtemi. *Jak. Art.* 3, 305, *Bh.* **zawazedla** (*ob.* zawady), *Rs.* обозъ, обозень комъ (*ob.* obóz, kosz), уромождѣніе. Między przednim a zadnym hufcem wszyſtkie obłogi woienne prowadzone bydź maią. *Archel.* 2, 23. W mieście tym hetman plony, ieńców i różne obłogi i ciężary złożył. *Pilch. Sall.* 253.

OBŁOK, - u, *m.*, **oblak**; *Slo.* **oblak**; (*Slo.* **oblok, okno**); *Sr.* 2. **wobloka, hobloka**; *Vd.* oblak, meglouje (*Vd.* obliek, z odzież, ubiór); *Crn.* oblák, (*Crn.* oblók, z okno); *Cro.* oblàk, (*Cro.* oblòk, okno, *Dl.* oblok, *Hg.* oblak); *Bs.* oblak (*Bs.* oblok, z okno), *Rg. et Sla.* oblák, obblacina, oblacich, oblácjaz; (oblók *feneſtra rotunda*, obli prozor, *ob.* obły: *Ross.* облако, *Ec.* облакъ, cf. owłoka; *Etym.* wlec, *owlec, oblec; **die Wolke.** Obłoki są mgły wzniesione na powietrze. *Hub. Wſt.* 158. Kryie niekiedy słońce obłok ciemny. *Kras. Oss. G.* 4, *ob.* chmura). Snadź żadnego obłoku na niebie nie było, Przecięż pod czas południa słońce się mroczyło. *Bard. Tr.* 470. Niebo wezbrało się w obłoki, biią pioruny i grzmoty, dżdże i nawalności naſtępuią. *Birk. Dom.* 6. Przychodzą w *obłocech niebieſkich. *W. Poſt. Mn.* 164, w obłokach. O czarownikach powiadaią, że przyzywaią obłoków burzyſtych, wzbudzaią wiatry i grzmienia. *Boter.* 164. Z obłoków wieszczący, *obłokowieszczek, *Ec.* облакогонитель, кои по облакамъ примѣчая предсказываютъ

будущее. - b) *transl.* Święte ofiary Zapalone robiły obłok bogom w dary. *Jabł. Tel.* 155, t. j. dym, eine Rauchwolke. Obłok w urynie. *Perz. Lek.* 79. - c) *fig.* od zaćmiania światła, obłoki, = przykrycia, ukrycia, zasłony, Hüllen, Verhüllungen, Wolken. Umysł twóy baczny dusze ich upatruie, Mimo wszystkie, w które się uwiiaią, obłoki. *Zab.* 8. 153. - d) pod obłoki, pod niebo, wysoko, bis in die Wolken, bis an den Himmel, gen Himmel, Himmelhoch. cf. *Rs.* амбъ. Zaczną iego pod obłoki wynosić pochwałami. *Teatr.* 35, 103. Fortuna znowu poczęła naszych nieść pod obłoki. *Tward. Wład.* 27. Junak pluie pod obłoki. *Pot. Jow.* 30. - Z obłoku, = z nieba, aus den Wolken, vom Himmel. Wcaleśmy się nie spodziewali Wc Pana; prawdziwie iakby z obłoku nam spadłeś. *Teatr* 7 c, 40. - 2) obłok, = chmara, chmura, tłum, tłuszcza, ein dichter Haufen, ein Schwarm, eine Wolke, ein Nebel. Obłokiem oszczepów lęże zarzucony. *Twarď. Wład.* 20. Poganin stoiąc w gromadnych obłokach, nie ruszył się. *Jabł. Buk. N. b.* Nie dbaycie na te licznych ord obłoki, Cnotą nie liczbą wszystkie woyny stoią. *Jabł. Buk. J. b.* Tak wielki obłok świadków. 1 *Leop. Hebr.* 12, 1. *Zygr. Ep.* 69.

OB-ŁOKAĆ się *Recipr.*, (*Etym.* łoczyć, łokać), *de brutis vel hominibus gulosis et sordidis proprie dicitur*, objadać się. *Cn. Th.*, sich befressen, *ob.* obłóyca.

OBŁOKORODNY *nubigenus. A. Kchan.* 221. wolkenerzeugend. OBŁOKOWY, - a, - e, cf. obłoczny, obłoczysty, Wolken-. Zstępował słup obłokowy. *Budn. Ex.* 33, 9, *Radz. Ex.* 13, 23, *Ryb. Ps.* 194, 1 *Leop. Ex.* 14.

OBŁOMEK, - mku, *m.*, obłamany ułomek, *Cro.* oblomek, *Rs.* облóмокъ, облóмочекъ, ein abgebrochnes Stückchen, ein Bruchstück, *ob.* obłam). Niektórych na deszczkach przewozili, a drugich na onych obłomkach okrętowych. 1 *Leop. Act.* 27, 44. Obłomki drzew i zioł są gruntem wszystkich węgliśtych kopanin. *Stas. Buff.* 143. Obłomki w lesie, wiatrołomy, *Rs.* валéжникъ (cf. walić). - §. *2. Gdy sługa czyy, rzeczony gołota, albo inaczey *obłomek*, komu krzywdę uczyni, *Herb. Stat.* 360, *si famulus alicuius dictus* gołota *aut alias* obłomek . . *Vol. Leg.* 1, 36 *R* 1347, ein armer Schlucker.

OBŁÓW, - u, *m.*, połów, korzyść, die Beute, der Fang auf der Jagd; die Ausbeute, der Raub, *propr. et fig.* Powroć mi móy obłów uszczwany, day mi tę łanią. *Paśt. F.* 89. Dyana obłowem pyszna postępuie. *Otw. Ow.* 76. Spodziewał się opaść zaraz gotowym obłowem w kraiu naszym. *Twarď. Wd.* 64. Mężnego oyca trybem na obłowy woienne, bark i niedoszłe pazury wyprawuie. *Psalmod.* 71. Gruchnie pogłos, że Getowie Macedoniią plondruią w obłowie. *Chroś. Fars.* 80. Wielki zysk i obłów djabłu guiew przynosi. *W. Paśt. W.* 2, 124. Obłów dobry będzie, oberwiesz. *Cn. Ad.* 748. Nie gwałtem trzeba, kto chce w miłości obłowu. *Pot. Arg.* 174. - *§. Jeśli nie mylę się znowu Widzę go, czy też marę nocnego obłowu? *Morszt.* 158.? OBŁOWIĆ, *F.* obłowi *Act. dk.*, OBŁAWIAĆ *ndk.*, połowić, korzyścić, fangen, erhaschen, erlapern. Jam myślał, żeś cóś obłowił lub skorzystał. *Teatr* 46 *b*, 66. Im wiele należało na tym, aby sobie obławiali intraty kościelne. *Bot.* 4, 66. Nadziewali się obłowić w iakiéy omyłce iego w onym kuszeniu swoim. *Rey Pśt. Nn* 1. Żałowałbyś tego, niewinną duszę obłowiwszy czarty. *Pot. Syl.* 57. OBŁOWIĆ SIĘ, dosyć dla siebie korzyścić, sich mit Beute beladen, berappen. Gdy mu się na łowach według myśli szańcowało, iż się nacieszył i obłowił, częstował w polu dworzany. *Stryik.* 353. Biorąc podatki exaktor, i siebie obłowi. *Pot. Arg.* 634. Jeszcze ia spodziewam się, że się nie tylko od nich wydrwię, ale się też i obłowię. *Boh. Kom.* 1, 65. Nie szpetnie się obłowiemy. *Teatr* 55 *c* 21. Prawda górą lata, iak orzeł, a gdzie się spuści, iak orzeł ptakiem, tak się ona sławą a pocciwością obłowić musi. *Rey. Zw.* 50. OBŁOWINY *plur.*; zdobycz, korzyść, Ausbeute, Beute. Czas mnie obmyślać sobie obłowiny. *Groch. W.* 432. OBŁOWNE kwieczoły. *Baniał. Ż* 3, piczne, tłuste.

OBŁOYCA, - y, *m.*, co się ob-łoka, (*ob.* łoczyć) żarłok, obżartuch, ein Fresser. Obłoyca i opilca. *Budn. Deut.* 21, 20, żarłok *Bibl. Gd.*). OBŁOYNIE *adv.*, n. p. Gryf się ścierwem każdy dzień, a obłoynie paśtwi. *Myśl. E* 2, żarłocznie.

OBŁOŻNY, - a, - e, OBŁOŻNIE *adv.*, n. p. Obłożna choroba. *S. Grodz.* 2, 116, t. i. o łożko uderzaiąca, eine bettlägerige Krankheit. Jeśliby kto był niemocen obłożną chorobą, za którą na służbę iachaćby nie mógł.. *Stat. Lit.* 50. Gdzieby sędzia bez prawdziwey obłożney niemocy roków omieszkał, za trzecim razem urząd traci. *ib.* 120. Obłożnie chory. *Gaz. Nar.* 1, 233. OBŁOŻYĆ, *F.* Obłoży *Act. dk.*, OBKŁADAĆ, OKŁADAĆ *ndk.*, *Bh.* obložiti, obkladati; *Rg.* obloxitti, oblagam; *Bs.* oblosgiti; *Vd.* obloshit, okulnaloshiti, obklaśti, obkladati, obdjati (*Vd.* oblesati, oblesuvati, = oprawić strzelbę); *Cro.* oblágam, oblosujem; *Ross.* окладъ, обкласть, окладывать, обкладывать, обложить, облагаю, облагать); kłaść co na czym na około, belegen, auf etwas herum legen, umlegen, herum stellen, herum setzen, besetzen. Pewne lekarstwo chorobie podagry, Nogi winnemi obkładaią lagry. *Pot. Jow.* 194. (*ob.* okładania, kataplasmata. *Perz. Cyr.* 2, 303, Umschläge, *Rs.* припарить, припарка. Puścisną po zmarłym plebanie, obłożył kolasę swoię. *Birk. o Exorb.* 28. Wieńcami nawy obkładaią. *A. Kchan.* 102, belegen sie, besteckeu sie mit Kränzen. Siedzi w krześle, obłożonym poduszkami. *Teatr* 35, 3. Niewiasty niechay się słotem nie okładaią, ani zbytnym ochędostwem zdobią. *Karnk. Kat.* 287 *et* 348. 1 *Leop.* 1 *Petr.* 3, 3. Szedł po ulicach boso, zewsząd obłożony rzeczami naypodleyszemi i naywzgardnieyszemi. *Wys. Jgn.* 89. Rodzice syny swe nauką oną obłożyć maią. *Glicz. Wych. H* 5 *b.*, przyozdabiać nią, opatrywać w nię). Ma się każdy człowiek nauki piérwéy obłożyć. *ib. H* 6. - §. Okładać, obciążać, belegen, belästigen, *Vd.* obloshit. Dusza obłożona iest ciałem. *Karnk. Kat.* 105. My ludzie ciałem obłożeni, rzeczy przez zmysły cielesne tylko poymuiemy. *Sk. Żyw.* 1, 213. *Aliter* ciałem obłożony, = otyły. *Karnk. Kat.* 90, fleischreich, feist, fett. Rzeczy kopalne właściwie nie rosną, ale się tylko przez powierzchowne okładanie powiększaią. *Kluk. Kop.* 1, 3, durch Ansätze, Anschüsse. - §. Okładamy się ludźmi lekkiemi. *Star. Ref.* 92, t. j. otaczamy się, obciążamy się). Nie obkłada się prożną gwardyą. *Falib. P.* Wkrótce zgrzybiałość wiek twóy potrzebami obłoży. *Teatr* 2, 39. - b) okładać kogo, = plagami go obciążać, einen mit Schlägen belegen, einen durchprügeln; *Vd.* obkladati, okulvdariti, okulvrezki, oklati,

otepſti; *Crn.* lopûzham; *Rs.* кокошить. Kozak mię tak okładał bez wszelkiey litości Ze mi niekędy mięso odſtało od kości. *Zimor. Siel.* 240. Okładano mię kiymi. *Teatr* 33 *d*, 38. Jeżeli tylko o bicie chodzi, upewniam, że się nie ruszy z mieysca, iak go zacznę okładać. *Teatr* 27, 101. Pytam za co mię biie? a ona na nowo kułakami okłada mię. *Teatr* 54 *b*, 64. Gdy z ludu kogo postrzegł, że upornie ſtaie, Tego berłem okłada, i słowami łaie. *Dmoch. K.* 36. Należy się być sprawiedliwym, ani małych wad wielkiemi karami, ani wielkich cnot małemi nagrodami okładać. *Mon.* 74, 634, mit Strafe belegen. Sąd mię niewinnie grzywnami obłoży. *Teatr* 15, 55, ſkaże na grzywny, um Geldſtrafen. (OBLÓZOWAĆ *ob.* Luzować. -) OBŁOŻYSKO, - a, *n.*, mieysce na około ograniczone, ein umſchloſſner Ort. Między chróſtami przy leśnych obłożyſkach taborem ſtanął. *Krom.* 450. Obawiam się, aby nieprzyiaciele między obłożyſkami ściśnionemi, trudności iakiey nie zadali odjeżdżaiącym. *Krom.* 760. *in anguſtiis.* - OBŁOŻYSTY, - a, - e, okrążony, rund um einges ſchloſſen, zugerundet. Rozlega się po wszyſtkich pałacach obłożyſtego nieba okrzyk ten niezwyczayny. *Błaż. ded.*

*OBLUBIĆ *cz. dk.*, ślubić, poślubić, obiecać, geloben; *Sr.* 1. ſlubu, ſlubu; *Crn.* oblubiti, oblubuvati *promittere, uouere*, oblûba *votum*; *Vd.* oblubit *obligare*, oblûblen *obligatus*, obluba, oblublenje *votum*; *Cro.* oblyublyújem *adamo*; *Rg. et Bs.* obljubiti *amore proſequi*). Achil oblubił panną Polixenę za małżonkę. *Biel. Hſt.* 59. OBLUBIENIEC, - eńca, *m.*, *Vd.* oblubnik, oblubovez, = obiecownik; *Cro.* oblyubitel *adamans*; *Rg.* obgljubitegl; *Bs.* obgljubitegl, gljubitegl *amans, beneuolus*; *Sr.* 1. lubcz *amasius*); pan młody, *żenich. *Sekl.* 11, nowożeniec. *Sax. Porz.* 132, der Bräutigam, małżonek obiecany ulubiony, ulubieniec *Cn. Th.*, *Bh* ženich; *Slo.* ženich, mladoženich; *Sr.* 1. nawoženc; *Crn.* shenęn; *Vd.* shenin, shenim; *Cro.* zaruchnik; *Sla.* zârucsnik; *Rs.* обру́чникъ. OBLUBIENICA, - y, ż., (*Sr.* 1. lubka *amasia*, *Vd.* oblubniza, = która obiecuie); małżonka obiecana ulubiona *Cn. Th.*, panna młoda. *Sax. Porz.* 132, die Braut; *Sr.* 1. neveſta (*ob.* niewiaſta, niewiaſtka); *Slo.* mladucha, mladá neveſta; *Crn.* nevęſta; *Vd.* neveſta, oblubleniza; *Cro.* zaruchnicza (*ob.* zaręczona); *Sla.* zarucsnica; *Ross.* обру́чница, невѣ́ста, просва́танная. *Ec.* невѣ́ста, уневѣщенная. Kto ma oblubienicę, oblubieniec ieſt. *Budn. Joan.* 3, 29. Kościoł nazywa się oblubienicą Chryſtusową. *Kucz. Kat.* 180. OBLUBIEŃCOW, OBLUBIEŃCOWY, - a, - e, Bräutigams=. Przyiaciel oblubieńcow, który słucha, wielce się raduie dla głosu oblubieńcowego. *Biel. Poſt.* 37. 1 *Leop. Math.* 9, 15. OBLUBIEŃCZY, - a, - e, swadziebny. *Cn. Th.*, Verlobungs=, Freyungs=. OBLUBIENICZY, - a, - e, od oblubienicy, Braut=. Dar weselny, który mąż żenie czyni, zowią darem przedweselnym. czasem też szczodrobliwością oblubieniczą, czasem wianem. *Szczerb. Sax.* 456. *ib.* 58.

*OBLUĆ *cz. dk.*, orzygać, umſpeien, beſpeien, *Ross.* облевывать.

OBLUCHNY, - a, - e, *intens. Adj.* obły, = okrągluchny, recht kugelrund. Owa buzia, oczki iak dwa słońca, pierś obluchna. *Zabł. Fig.* 85.

OB-ŁUCZYĆ *cz. dk.*, obłąkiem obwieść, mit einem Bogen umkreiſen. Na takich kołach chyba obwód opadnie, na którego mieysce, nayłatwiey drugi obłuczyć. *Torz.* 28.

OBŁUDA, - y, ż., powab, czym kogo my abo nas kto oszukiwa; nęta. *Cn. Th.*, verführeriſche Lockſpeiſe, falſcher Reitz. Obywatelſtwa i cnoty obłudą zjednali sobie opinią publiczności. *Uſt. Konſt.* 1, 67. - b pokryctwo, pokrytość, nieszczerość, Heucheley, Gleißnerey; cf. licemiernictwo, *Vd.* hinaushshina; *Crn.* hinavshęna; *Ec.* притворе́нїе, притворство, лицемѣрїе, выдумка. Obłuda ieſt, poſtawą i uſty do boga się przybliżać, a sercem i sprawami się od niego oddalać. *Wiśn.* 490. Obłuda czyli hipokryzya, ieſt iadem w miodzie ukrytym. *Mon.* 65, 310. Obłuda ieſt z wierzchu czyſtość zmyślać, a wewnątrz nieczyſkość potaiemnie płodzić. *Zrn. Pſt.* 57 *b*. Wzgardził światem i podeptał iego obłudę. *Boh. Kom.* 2, 10. Cóż się w tych obłudach bawię, Na czym próżno lata trawię? *Dar. Lot.* 16. Pełno w świecie obłudy, wkrada się i w fraszki, Wewnątrz ſkryta osoba, z wierzchu same maszki. *Kras. Wiersze.* 17. - 2. obłuda, mara, ćma, widok fałszywy, pokusa, ein Geſpenſt, Geiſt, falſche Erſcheinung; *Slo.* obluda; *Boh.* duch (cf. djasek), obluda, zły duch, přiſtrach. Uyrzawszy uczniowie Jezusa, iż on po wodzie idzie, wſtrwożyli się, rzekłąc, iże obłuda ieſt, i od boiaźni krzyknęli. *Sekl. Math.* 14, *not.* „mara abo widziadło". *Leop. Marc.* 6, 49. *Chroſć. Fars.* 285. *Groch. W.* 45. Sama temu nie wierzyła, Żeby żywego miała widzieć pana, Lecz że ią iakaś obłuda mamiła, J w swym widzeniu była oszukana. *Odym. Sw.* 2 *Ll* 4 *b*. - 3. *Chirurg.* Obłuda oczna, *unguła*, *pannus*, *pterygio*, ein Augenfell, ſkóreczka cienka przezwprzyrodzonym sposobem wyraſtaiąca, zasłaniaiąca sobą rogową błonkę oka, a tym samym wzrok odbieraiąca. *Perz. Cyr.* 2, 172 *et* 1, 185. OBŁUDNIE *adv.*, nieszczérze, pokrycie, heuchleriſch, gleißneriſch. Wszyſtko z serca, a nieobłudnie mówił. *Zab.* 3, 85, *Dambr. Pſt.* 414. Z każdym w oczy cudnie, A za oczy obłudnie. *Boh. Kom.* 1, 11. Jeżeli mię nieobłudnie kochasz. *Teatr* 54, 56. OBŁUDNICA, - y, ż., OBŁUDNICZKA, - i, ż., *zdrbn.*, n. p. Gdyby niewiaſta wychwalała męża, któren nie ieſt godzien, mianoby ią za nierozumną albo obłudniczkę. *Zab.* 16, 287, *Rg.* rázbludnica; *Vd.* hinnav'ka; *Cro.* zkaslyivka; *Ross.* притво́рщица, пустосвя́тка; = kobieta obłudna, nieszczéra, die Heuchlerinn. OBŁUDNIK, - a, *m.*, hypokryta, pokryciec, licemiernik, *Slo.* pokrytec, oſſemetnik; *Sr.* 1. tapenez; *Sr.* 2. hejchlař; *Crn.* hinavz, aihler; *Vd.* hinauz, hinavez, ſkaslivez, lisjak, repovertes, vertorep; *Cro.* zkazlivecs, potmaynik, szamopravichnik; *Rs.* двоеду́шникъ, притворщикъ, пустосвя́тъ cf. świętoszek); (*Ec.* притворописатель, который лицемѣрно, притворно пишетъ о чемъ); *Ec.* ханжа; ein Heuchler, Gleißner. Obłudnik mami oczy pozory zwierzchnemi, Lecz mu się przypatrz dobrze; ta odmiana twarzy, To zdradne oko wyda, iakie złości warzy. *Dmoch. Szt. R.* 74. Obłudnik, nie maiąc za cel prawdziwey cnoty, tyle tylko zażywa płaszczyka cnoty, ile u siebie założy do dokazania zamysłów swoich. *Mon.* 65, 310. Obłudnik tylko ludzi zwodzić chce, aby go za świętego mieli. *Sk. Żyw.* 229. Łapacze a obłudnicy, z wierzchu się przyiaciołmi czynią, a nic nie myślą, ieno iakoby cię w czym podeszli, ułowili, podchwycili. *Dambr.* 445. OBŁUDNOSC, - ści,

ż., obłuda, pokrytość, nieszczerość, fałszywość, Heucheley, Falſchheit, Gleißnerey; *Boh.* obłudnoſt; *Slo.* oſſemetnoſt, pokrytcwj; *Sr.* 1. tayeństwo; *Vd.* hinauzhnia, ſkaſlivoſt, hinauszhina, hinenje, vertorepnoſt; *Cro.* zkazlyivoszt; *Rs.* лукáвство, лукáвствíе. Ludzie pełni zazdrości, obłudności. *W. Poſt. W.* 162. OBŁUDNY, - a, - e, nieszczery, fałszywy, pokryty, *licemierniczy, *Vd.* hinauzheh, ſkaſlivn; *Ross.* двоедушный, heuchleriſch, gleißneriſch, falſch. Ludzie obłudni, przed drugiemi nabożnemi, wſtrzemięźliwemi i poszczącemi, a ciało swe dręczącemi udadź ſię chcą. *Syr.*, *Sekl.* 10, *ob.* Faryzeusz. Ludzie obłudni uſty mię chwalą, ale serce ich dalekie ieſt odo mnie. *Gil. Kat.* 111. Każe mi być obłudnym, ażebym inaczéy myślił, inaczéy gadał. *Teatr* 19, 18. Obłudny człowiek. 3 *Leop. Job.* 13, 16, pokryty 1 *Leop.*; cf. ſkryty). Człowiek obłudny uſty podchodzi przyiaciela swego. *Leop. Prov.* 11, 9. Przyiaciel obłudny niebezpieczniejszy ieſt od iawnego złodzieia; przed tym dom zamykamy; przed owym serce otwieramy. *Zab.* 13, 73. Swiat ieſt kłamca obłudny, niewdzięczny zdrayca, lubo z wierzchu zda ſię cudny. *Kulig. Her.* 234. Manicheyczyki mówili, że Chryſtus nie miał ciała prawdziwego, iako my mamy; iednó obłudne. *Bial. Poſt.* 141, t. i pozorne, einen Scheinkörper. Obłudne widzenie. *Odym. Sw.* 2 *Mm* 3 *b.*, obłuda, mara, ćma, widok fałszywy, pokusa, ein Traumgeſicht. *Milit.* obłudny attak, udawany, pozorny, ein verſtellter Angriff, ein falſcher Angriff.

OBŁUPIĆ, *F.* obłupi *Act. dk.*, Obłupować, Obłupuie *ndk.*; *Bh.* obłupowati, obłaupiti, olaupiti, obłaupim; *Morav.* okrauſiim; *Sr.* 1. woberu, worubu; *Vd.* oblupit, obropati, poropati; *Crn.* ollupiti; *Cro.* oplúnjem; *Rs.* облупúть, облупать, слупúть, слупать; z łupiny obierać, odzierać, *pr. et transl.* abſchälen, abziehen, beſchälen. Ktoż mi ie obłupi? *ſc.* iayko; *in delicatum et pigrum dictum, qui nullum penitus laborem habere vult, etiam sua causa. Cn. Ad.* 405. (cf. kotek chce ryby łowić, ale ogona nie zmoczyć; cf. bez pracy nie będą kołacze, cf. pieczone gołębie). Obłupić barana ze ſkóry *Tr.*, die Haut abziehen. Turcy obłupili więźnie żywo, nasuwszy plew w ſkórę. *Biel. Hiſt.* 252. Wsadził go do tarasu, i obłupił go z odzienia, aż do ſkóry. *Baz. Hiſt.* 219. Bliźnich ciążyć, mordować, obłupiać. *Zygr. Pap.* 315. (*Vd.* oblup, lupinja = łupina; *Cro.* oblupek, odlupek, olupek; *Bs.* oblupki, razbitki *fragmenta vasis*).

OB-ŁUSZCZYĆ *cz. dk.*; z łuszczyn obierać, odzierać, abſchuppen, abhäuten, abrinden, *pr. et fig.*, *Bs.* obgljuscitи, obluscitи; *Rg.* obgljûsctiti; *Cro.* obluschujem, oluschújem, orusgyujem, ogrohávam; *Crn.* oblûshem, ollushem.

OB-ŁUZOWAĆ *ob.* Łuzować, ablöſen. OBŁUZ, łuzowanie, die Ablöſung.

OB-ŁUŻYĆ *cz. dk.*, ługiem obmaczać, belaugen, *Bs.* oblusgiti, opepeliti, *Rg.* oblûxiti.

OBŁY, - a, - e, *OBLI, *Bh.* obłý; (*Slo.* oblička nérka); *Sr.* 1. wóbli, wobluſti gruby, wobliwoſcj *ruditas*; *Vd.* obel, jaizofurmen, okroglat, (*Vd.* oblu, = balon; obliza za jigro, = piłka do grania; *Vd.* oblina, okrogloſt, = okrągłość; *Vd.* oblize, = rzepy całkiem gotowane); *Crn.* obêl, = jaykowaty (obliza, = kula); *Cro.* obèl *rotundus*, oblina, okolische, = krąg, *Cro. et Dl.* oblicza, = kula, cf. oblicze); *Bs.* obli *rotundus*, obliça, okoliſc, = kula; oblina, *rotunditas*, oblitti *rotundare*, oblia, = kołacz; *Rg.* naobli *in rotunditatem vertens*, oblina, = okrągłość; oblitti, saoblitti *rotundare*, obli pozor, obłók, = okno, cf. obłok; *Rs.* óблый gruby, duży, óбéль niewolnik; cf. *obel); okrągłodługi, *teres*, länglich rund; *Sr.* 1. podowho kulwaté; Obli, t. i. okrągły wzdłuż. *Urs. Gr.* 160. Jako dąb obli ſtoi, J wichrów ſię nie boi. *Miaſk. Ryt.* 2, 132. Pierś obła i na przod wydana. *Zabł. Bal.* 23. Koń dobry ma bydź we wszyſtkim ciele obli a okrągły. *Cresc.* 525. Maszt z drzewa oblego. *Klon. Fl. E* 1. Szyia, iakoby z tokarni obła, wysmukła. *Anakr.* 32, *Hor.* 1, 311, *Nar.* Aminek pręt ma obli zielony. *Syr.* 445. Ty który mieszkasz na oblich ſkałach. *Budn. Jer.* 49, 16. - *Ornithol.* dziób obły, tępy. *Zool.* 246, ein ſtumpfer Schnabel.

OB-ŁYSIĆ, *F.* obłysi *Act. dk.*, obłysiać *ndk.*, łysym kogo czynić; *Ec.* плѣшúвю, плѣшúва дѣлаю, einen kahl machen, ganz und gar kahl beſcheeren. Hanon sługi Dawidowe obłysił i ogolił. *Leop.* 1 *Paralip.* 19, 4. Obłysi pan wierzch głowy córek Syońskich, i obnaży włosy ich. *Leop. Jes.* 3; 17. *Budn.* Każę odrzeć a obłysić te marne głowy ich. *Rey Pſt. Fff* 2. Nie będą się rzezać ani obłysiać dla nich. 1 *Leop. Jer.* 16, 6, ani łysina będzie dla nich. 3 *Leop.*). Obłysiy i oſtrzyż ſię. *Leop. Mich.* 1, 16.

OBŁYSIEĆ *Neutr.*, olysieć, oblazłym się ſtawać, kahl werden. Tak Tomasz obłysieie, iako i Pan Michał. *Bies. Roz. B* 4. Wiosna pola i łąki gołe, obłysiałe góry Okrywa trefionemi miſternie kędziory. *Zimor.* 214. Jeśliby na łysieniu okazała ſię bliźna biała, tedy ieſt trąd roſtący na obłysieniu. *Radz. Leuit.* 13, 42, na przełysieniu. *Bibl. Gd.*, na łysinach, auf der Glatze.

O-BŁYSNĄĆ *cz. idntl.*, o-błyszczeć *dk.*, błyszcząc oświecić w koło, beblitzen, beſtrahlen; *Cro.* obleschujem; *Crn.* obſtréti (obſterſje *circumfulsio*); *Ec.* облиснàмъ, облиснáние, озарúмъ, озарять (cf. zorza). Dafnis odszedł, miłym xiężyca światłem obłyśniony. *Chod. Ges.* 23. Fale miłym słońca światłem obłyśnione. *ib.* 123.

OBMACAĆ, OMACAĆ, *F.* obmaca *Act. dk.*, OBMACYWAĆ *ndk.*, na około pomacać, rund um befühlen, betaſten; *Bh.* omakati, omakawati; *Bs.* pippati, opippati, popippati; *Vd.* otipati, oshlatati, oshlati, oshlatuvati; *Cro.* opipávam (opiplyiv *contrectabilis*, opipa *contrectatio*; *Rs.* осязáмъ, ощупать, ощупывать. Wprzod obmacywa, potym całuie uſtami, J udatną iey szyię obłapia rękami. *Otw. Ow.* 238. Palcy podniesionemi czoło obmacywał. *Otw. Ow.* 637. cf. Omacmie, po omacku.

OBMACNIAĆ *ob.* Obmocnić. OBMĄCZAĆ, *OBMACZOWAĆ *ob.* Obmoczyć, Omoczyć. OBMAMIĆ *ob.* Omamić.

OBMARTWIEĆ, *F.* obmartwieie *Neutr. dk.*, obumrzeć, erſterben, abſterben. Obmartwione z zimna członki sok ten odżywia. *Syr.* 436. Jeśli ziarno w ziemi nie obmartwieie, samo tak zoſtanie; lecz ieśli tak obmartwieie, wielki owoc przyniesie. *Radz. Joan.* 12. 24.; obumarło. *Bibl. Gd.*).

OBMARZNĄĆ, obmarzł, *F.* obmarznie *Neutr. dk.*, *Ross.* обмéрзнуть, обмерзáть, na około pomarznąć, rund um befrieren. Obmarzły *circumgelatus. Cn. Th.*

OBMATAĆ *ob.* Omatać. OBMAWIAĆ *ob.* Obmówić.

OBMAZAĆ, OMAZAĆ, *F.* obmaże *Act. dk.*, OBMAZOWAĆ *ndk.*, pomazać na około, rund um beſchmieren, be-

ſalben, umſchmieren; *Sr.* 1. **womaſaci, womazuyu, womażu, womażem, womażam, wobmażuju, wobmażuyu**; *Vd.* obmasati, oshligati, okulmasati; *Cro.* omasújem, obmasújem; *Bs.* omazati; *Rg.* omàzati; *Rs.* **обмазать, обмазывать.** Dziurę kędy pszczoły z ula wychodzą, gnoiem obmazać. *Cresc.* 596. Jadą z obmazaną czyli oblepioną twarzą, aby słońce delikatnéy gąbki nie raziło. *Pilch. Sen. liſt.* 4, 213. Wzięła koszyczek z sitowia, obmazała go kliiem a smołą .. 3 *Leop. Ex.* 2, 3, oklilła go i zasmoliła. 1 *Leop.*, **bekleben.**

OBMIĄĆ *cz. dk.*, w około pomiąć, **umdrücken, umknitteln,** *Rs.* **обмя́ть, обминать.**

OBMIERZIĆ, OBMIERZLIWY, OBMIERZŁOŚĆ *ob.* Omierzić *etc.*

OBMIERZYĆ *cz. dk.*, obmierzać ndk., w koło odmierzać, **rund um abmeſſen,** *Vd.* obmeriti; *Bs.* omiriti; *Rs.* **обмѣрять, обмѣрять, обмежевать, обмежёвывать.** (*Rs.* **обмѣриться** w mierzeniu pomylić się, **обмѣръ** pomyłka w mierze); *Vd.* obmernik, *s* wymiersyciel.

OBMIEŚĆ *ob.* Omieść. OBMINĄĆ *ob.* Ominąć.

OBMIĘSZ *adv.*, nieco w miąż, przygrubiey, **etwas dick.** Przywiń liścia kapuſtnego obmięsz. *Sien.* 499.

OBMIESZKAĆ się, *F.* obmieszka się *Rec. dk.*, Obmieszkiwać się, Obmieszkuie się *ndk.*, osieść gdzie *Tr.*, **ſich häuslich niederlaſſen.** Obmieszkały się na mieyscu pewnym i trwałym. *Tr.*, *diſtg.* omieszkać.

OBMIOT, - u, *m.*, obrzut, przedmiot, przedrzut, objekt, **der Gegenſtand.** Szeroko i daleko pomyka weyźrzenie, Bo nie kryły obmiotów zawady, ni cienie. *Przyb. Milt.* 93. *Przyb. Pis.* 10. Kontentowałem oczy iednym po drugim obmiotem. *Mik. Turk.* 35.

OBMOCNIĆ, *F.* obmocni *Act. dk.*, OBMACNIAĆ, OBMOCOWAĆ *ndk.*, obwarować, **rund um befeſtigen.** *Sr.* 1. **womócznoſciam, wobkrutju;** *Vd.* obmozhiti, mozhneishati, pomozhneishati; *Cro.* objachiti, objachujem; (*Ross.* **обмочься** ozdrowieć). Kazimierz W. Podole zamkami obmocnił. *Krom.* 576. Nieprzyiaciel w taborze wozami i okopami obmocniać się zaczyna. ib 547.

OBMOCZYĆ *ob.* Omoczyć. OBMOKNĄĆ *ob.* Omoknąć. OBMOTAĆ *ob.* Omatać.

OBMOWA, - y, ż, OBMÓWKA, OMÓWKA, - i, ż., *sdrb.*, 1) namowa, nagadanie, rozmowa, narada, obrada, **das Beſprechen mit einander, die Berathſchlagung, die Unterredung,** *Ross.* **переговóрь, переговóрка.** Nazaiutrz, skoro po obmowie, prosił wszystkich na obiad. *Stryik.* 294. Do siebie obmowę taką zaczynali. *Sim. Siel.* 64. Oblężeni posłali prosząc, aby ze dwa dni na obmowę. *Papr. Gn.* 1164, *Zimor.* 125; *ob.* rokowanie. – *2, obmowa, wymówka, wymawianie siebie, exkuza, **die Entſchuldigung;** *Rs.* **оговорка.** Oskarżonego woiewodę, żadnych obmów nie słuchaiąc, ze wszystkich dóbr wyzuł. *Gwagn.* 528. Z niewczasowanego obmówkę uczynił zdrowia, i swey przyczynę dawał niebytności. *Banial. D* 3. Żydzi nie maią omówki, aby o Messyaszu nie wiedzieli. *Bial. Poſt.* 49. Ci obmowy nie potrzebuią, którzy do prawdy od kłamstwa przystępuią *Zrn. Pſt.* 3, 770 *b*. Paweł stoiąc przed Agryppą, począł obmowę czynić. *W. Act.* 26, 1, taką sprawę dał. *Bibl. Gd.*). – 3. *in malam partem*, obmowa, obmowisko, potwarz, uymowanie sławy, zły ięzyk, **Afterreden, Verläumdung;** *Cro.* ogovarjanie, prigovor; *Vd.* pogovor, obriekanje, obreshenje, obmarnuvanje; *Rs.* **мóлва, обнóсъ, навѣтъ, взнóсъ, вражденïе, злослóвïе, вредослóвïе, наговóрка, наговóръ, оговóръ, оговóрь;** *Ec.* **вредослóвïе, хула, обѣда, оболганïе, оклеветанïе, смутки, смутни.** Obmową tak się brzydził, iż skoro kto mowić o kim źle chciał, wnet go zfukał. *Sk. Zyw.* 413. Dobrze czyń, obmować nie zaszkodzi. *Fred. Ad.* 42. Przeciwko prawdzie obmowy niemasz. *Zrn. Pſt.* 3, 98. Taka rzecz bez sromoty, i bez szczekania albo obmówki ludu być nie może. *Baz. Sk.* 257. Zeby się ustrzedz obmów i krytyki, niech pamiętaią na to przysłowie: nie day podoby, uydziesz obmowy. *Mon.* 73, 612. Boiszli się publiczney pism twoich obmowy, Trzeba byś sam dla siebie był krytyk surowy. *Dmoch. Szt. R.* 19. OBMOWCA, *OMOWCA, - y, *m.*, co ogaduie drugich, potwarca, obwadzca, zwayca, uwłóczyciel, ożuwca, oszczérca, *ossocznik, **der Verläumder, Afterreder;** *Bh. et Slo.* **pomluwać;** *Bs.* opankavaç, klevetnik; *Vd.* obriekavez, obmarnuvauz, obriekar; *Crn.* jêslâm; *Sr.* 1. **mus druwak;** *Cro.* ogovoritel, ogovarjavez, krivogovorecz, oblajavecz, lajavecz; *Rs.* **оговóрщикъ, навѣтникъ, вредослóвъ, клевотарь, клеветникъ, навàдникъ, поноси́тель, ябедникъ;** *Ec.* **злослóвникъ.** Obmówcy ſtaw twarz surową, Wnet poydzie precz z swą złą mową. *Cn. Ad.* 750. Obmowcy słuchasz, grzechu mu pomagasz. *ib.* 750. Obmowcę pokątnego, żmii pisz podobnego. *ib.* 749. Taki sposob żywota wiodła dla omowców. *Wys. Kat.* 220, dla złych ięzyków). Obmowca uczonych zazdrościwy, *zoilus. Cn. Th.* Censor Rzymski był szacownik i omówca ludzkich obyczaiów. *Mącz.*, krytyk. OBMÓWIĆ, *OMÓWIĆ, *F.* obmówi *Act. dk.*, Obmawiać *ndk.*; (*Boh.* **pomluwiti, omlauwati** *obiicere*). – *a) szeroko o czym mówić, słowami opisywać, ogradzać, *Vd.* okulmarnuvati, okulgovarjati, okulgovoriti, pregovoriti; **umſtändlich von etwas reden, es umſchreiben.** *Periphrasis* obmówienie, t. i. słowne ogrodzenie, gdy wiele słowy iedna rzecz bywa ogrodzona, albo szerzey wymówiona. *Mącz.*, *Slo.* **okolkowatelka, okolkogičnoſt,** *Rs.* **опредѣлéнïе.** – Obmawia prawo, wyraża, przepisuie, **das Geſetz beſagt.** Prawo omawia, iż każdy bliższy iest zdrowia swego bronić, niżliby go kto miał pokonać. *Sax. Porz.* 150. Pieśń ta omawia, iak Bóg miał zesromocić prześladowce Jezusowe. *Wrob. Zolt.* 77. – *b) wymawiać, wymówki przekładać, ochylać, exkuzować, *Bs.* opogovoriti, ogovoriti, odvittovati, osvitlati, **entſchuldigen.** Nie tak prędko wierz, gdy o bliźnim źle mówią; raczey obmawiay z miłosierdzia ku niemu, mówiąc: niepewne to rzeczy; rozumiemy dobrze o nim. *Sk. Kaz.* 279. Jeden drugiego ratuie, omawia przed królem, przyczyniaiąc się za oskarżonym. *Star. Ref.* 106. Henryk omawiaiąc się powiedział przyczynę wyrzucenia Boguszy. *Biel.* 175. *Eraz. Jęz. Ee* 5. Niewinność swoię omówił. *Biel.* 370. Wyprawiono posły na koncylium, aby omówili króla, bo tam nań byli naskarżyli Prusacy. *Biel.* 304. Obmawiay u oyca twego, pośredniku nasz, grzechy nasze, *Sk. Kaz.* 632. Obmawia, daie sprawę o sobie temi słowy.. *Groch. W.* 358. Rzymianie chcąc się Grekom obmówić z przodka swego Romulusa, którego oni mieli za bękarta, twierdzili, żeby miał mieć oyca Marsa. *Glicz. Wych. B* 5 *b*. Iż się sposobnym nie czuie do tego, obmawiam się za czasu. *Protas. Jal. A* 3, *Sk.*

Dz. 259. Każdy baczny rychley nas w naszym nieszczęściu obmówi i pożałuie, niżliby nas winować miał. *Gorn. Wł. S 4 b.* Prożno kto omawiać ma niewdzięczność swoię. *Gor. Sen.* 121 *et* 566. - 2. obmowić kogo, mowić źle o kim, bramować kogo, *cf.* obwadzić, einen bereden, ihm Uebels nachreden, ihn verlâumden, afterreden; *Slo.* omlauwati, pomluwám; *Rg.* koritti; *Bs.* klevetati; *Sr.* 1. mudrovati, na pjekor četju; *Crn.* oppravlam, jèslàm; *Vd.* obriekati, obmarnuvati, oporiekati, naporiekati, obrezhi; *Cro.* ogovarjati, omrasiti, omrasujem (cf. omierzić), oblájem, lajem, lajati, klevetati, klevechem; *Rs.* оговорить, оговáриваю, клеветничáть, клеветáть, клевещу̀, оклеветáть, наклепáть, наклéпываю, марáть, оволшáть, обáлтывать, наябедничáть, вредословить, взнести, взносить, поношу̀, опорочить, опорочивать, намутúть, намучáть, накутáть на кого, насказáть, наскáзывать; *Ec.* поношаю, поносить, обваждати, обаждати, оговаривать, обносить, лжеоклеветать, обличити, обéзсловить, злоязычествую. Obmawiać nieprzytomnego, równo iak bić umarłego. *Cn. Ad.* 749. On się ludzkich dzieł sędzią powszechnym ſtanowi, A na tym mądrość kładzie, że wszyſtko obmowi. *Dmoch. Szt. R.* 81, krytykuie, nicuie, na przetaki bierze, wzorki wybiera. OBMOWISKO, *OMOWISKO, - a, *n.*, obmawianie, obmowa, uwłaczanie, uwłóctwo, zły ięzyk, szczekanie, potwarz, *ossoczenie, mowy, böſe Nachrede, Leumund, Afterreden; *Slo.* pomluwáni, omluwáni; *Rs.* клевета, наговóрка, наговóръ, злоязычíе, ябеда, ябеды, намýтки, *Ec.* языковредíе. Od omowiſka wściągayacie ięzyka. *Lep. Sap.* 1, 11. Przez złe udanie i obmowiſka nieprzyiacioł swoich, mniey był ludziom, a niż miał bydź przyiemny. *Krom.* 136. Nędzny ze wszech ſtron obmowiſk się boi. *Protas. Kont. B. b.* Od obmowiſka ięzykowego zakryt będziesz. *Leop. Job.* 5, 21. Sławę dobrą obmowiſko i zazdrość psuie. *Birk. Chod.* 21. Obmowiſka pochopnieyszym zazdrość przyymuie uchem. *Nar. Tac.* 3, 6. Bliźniemu swemu obmowiſkiem czci uymuią. *Bial. Poſt.* 174. Proszę cię, abym iuż więcey nie słuchała tych obmowiſk. *Radz. Job.* 3, 15. OBMÓWNICA, - y, ż., obmowna niewiaſta, *Crn.* jeslavka; *Vd.* obriekarza; *Cro.* lajavicza; *Rs.* клеветница, навáдница, навáтница, поноси́тельница, die Verläumderinn, Leutebererinn. Oratorki, zasadzone na obyczayności, powſtaią z gorliwością przeciw zdrożnościom rodzaiu ludzkiego; a lud proſty, nie umieiący szacować wielkich talentów i wygórowaney cnoty, nazwał ie obmownicami. *Mon.* 72, 421. Niewiaſty nie maią bydź obmównice. *W. 1 Tim.* 3, 11, nie potwarliwe. *Bibl. Gd.*). OBMÓWNY, OMÓWNY, OBMÓWNICZY, - a, - e, potwarzliwy, ogaduiący; *Vd.* obrezhliu, obmarnujeshen, obriekajozhen, obsnashajozhliu, shmagujezhliu, radoshmagliu; *Sla.* mormorljiv; *Rs.* огласи́тельный, клеветни́чій, клеветни́ческій, клеветáйный, клеветáливый, понóсливый, поноси́тельный, нанóсный, взнóсный, злоязы́чный; berederiſch, verläumderiſch. *Maledicus* złorzeczny, omowny, plugawey gęby. *Mącz.* Języki złościwe, obmowne. *W. Poſt. W.* 3, 78. Białegłowy obmówne, swarliwe. *ib.* 51. Na niewdzięcznych i obmównych gości. *Opal. Sat.* 158. Radzibyśmy mieć przeciw obmowniczym ięzykom obrońców sławy naszéy. *Mon.* 71, 439. OBMÓWSTWO, - a, *n.*, nałóg obmawiania, ogadania, Afterredigkeit, Nachredigkeit. Niepiękne wargi, z których wielomówſtwo, obmówſtwo idzie. *Birk. Zam.* 16.

OBMUROWAĆ *ob.* Omurować.

OBMUSNĄĆ, OMUSNĄĆ, *F.* obmuśnie *Act. idntl.*, obmuſkać, omuſkać *ndk*, obmuſkiwać *czstl.*, *obmuſkawać *kontyn.*, ogładzić, glatt ſtreichen, beſtreichen, beglätten. Gdy oley iuż wyprasuiesz w płótno zawiązane, obmuśniesz węzeł i prasę nożem. *Sien.* 574. *Circumlino* omuſkuię. *Mącz. Depurgo* omietam, ochędożę, omuſkuię *ib. Repurgo* zaś chędożę, omuſkawam. *ib. Pictura, in qua nihil circumlinitum eſt*, nie pomuśniono, nie obmuśniono, nie okreszono farbą. *Cn. Th.*

OBMYĆ *ob.* Omyć.

OBMYSŁ, - u, *m.*, obmyślony sposob, obmyśliwanie, obmyślenie, Vorſorge, getroffne Anſtalt, Vorkehrung. (*Boh.* obmyſl chytrość, chytry zamysł). Chciał koniecznie do Syryi popłynąć; ale żadna mu się rada i obmysł do tego nie udał. *Sk. Zyw.* 2, 389. Chce Demoſten, ażeby czerpano rady, obmysły z rozumów różniących się od swoiego. *Nag. Fil.* 153. OBMYŚLIĆ, *F.* Obmyśli *Act. dk.*, OBMYŚLAĆ *ndk.*, Obmyśliwać *kontyn.*, *Bh* obmeyſſleti, obmyſliti. *Vd.* obmisliti, oſkerbeti, preſkerbeti, poſkerbeti; *Sr.* 1. wobſtaram; *Rs.* обмысли́ть, обмышля́ть, обду́мать, обду́мывать; *Ec.* строи́тельствовать; pomyślić o opatrowaniu czyim, ſtaranie mieć o czym, für etwas ſorgen, Sorge tragen. Ten, który wszyſtkim rozkazuie, nie swóy, ale wszyſtkich pożytek ma obmyślać. *Gor. Dz.* 18. Bóg ma obmyślanie o każdym, i rozdaie wedle ſtanu. *Sk. Kaz.* 468. Każdy pracuie około obmyślenia szczęścia własnego. *Zab.* 2, 94. Beſorgung, Vorſorge, Veranſtaltung. Królowie, ieden to króleſtwo, drugi owo, uczynnością i obmyślawaniem bronić, za wielką rzecz zawsze sobie poczytali. *Jan. Lig. A* 3. Pilnie obmyślawał kościelny pokoy. *Sk. Dz.* 1031. Pan zwierzom iamy obmyślawa. *Kanc. Gd.* 66. Słodka iey troſka i miłe ſtaranie Jeſt tylko trzodom swym obmyśliwanie Paſtwiſk przeſtronych i karmu żyznego. *Paſt. F.* 97. Obmyślił sposoby należyte. *Mon.* 70. 755. Obmyśl cię bóg. *Cn. Ad.* 752, boże cię wspomoż, idź z Panem Bogiem, daley się żywić; mam ci ia komu dadź). - *§. *Cum Loc.*, n.p. O onym swoim ſpitalu i po śmierci obmyślał. *Sk. Zyw.* 1, 431. - §. Naukę tę nową on dopiero wprowadzić obmyślał. *Twor. Wie.* y, gotował się, zamyślał, er gedachte ſie einzuführen. OBMYŚLICIEL, - a, *m.*, opatrzyciel, der Beſorger, *Sr.* 1. wobſtaracjer, *Vd.* oſkerbnik, preſkerbnik; *w rodz. żeńſk.* wobſtaracjerka. OBMYŚLNY, - a, - e, - ie *adv.*; (*Bh.* obmyſlny, obmyſlné = chytry); przezorny, opatrzny, bedachtſam, vorſichtig, klüglich, vorſorgend, *Vd.* ſkerboviten, sbatliu. OBMYŚLNOŚĆ, - ści, ż., (*Boh.* obmyſlnoſt, = chytrość), przezorność, opatrzność, die Vorſorge, Bedachtſamkeit.

OBNAŻYĆ, *F.* obnaży *Act. dk.*, obnażać *ndk.*, *OBNAŻYWAĆ *Frequ.*; *Boh.* obnaziti, obnažowati, rozhaliti, wyhaliti; *Vd.* ponagiti, do nagega slezhi, onagiti, ogoliti; *Sr.* 1. wonahotjam; *Ross.* обнажи́ть, обнажáть, заголи́ть, заголя́ть, оголи́ть, оголя́ть, *Ec.* нажу̀, обнажáю, уэоблачáю; z nakrycia wyzuwać, se-

wlekać, nagim czynić, nażyć, ausziehen, entblößen; *propr. et impropr.*, Częstokroć się do domu bez sukni wracał; bo skoro ubogiego naydował, onego odziewał, a sam siebie obnażał. *Sk. Zyw.* 1, 350. Żydzi poddanych królewskich chytremi sposobami obnażywali *Grod. Dis. F.* 2, wycieńczali, zubożali). O niemądry człowiecze, czyś miał wysuszoną albo raczey z rozumu głowę obnażoną? *Kulig.* 150, z rozumu obraną, ogołoconą). Na ten czas Kraków w godne i zacne medyki, iako i dziś, obnażony nie był. *Falib. D* 3, t. i. ubogi w nie nie był). Gdy z półmisków obnażą zaś stoły, Ponowi taniec znowu swat wesoły. *Miask. Ryt.* 2. 128, gdy zdeymą półmiski z stołów). Już się obnażyła a odkryła zdrada iego. 1 *Leop.* 1 *Mach.* 7, 31, wydała się). Prawda, chociaż iey zataią, a wszakże ią czas odkrywa, obnaża. *Weresz. Rgl.* 116. Obnażenie a) *actio*, das Entblößen. b) *effectus*, nagość, die Blöße. **OBNAŻNY, - a, - e, *post.*, z obnażony, nagi, goły, ogołocony, nacket, bloß. Nie dbał on na słoneczne w południe przyskwarki, Co im śniade obnażnym przypalały karki. *Przyb. Abel.* 235. OBNAŻYCIEL, - a, *m.*, który obnaża, ogołociciel, der Entblößer; *w rodz. żeńsk.* obnażycielka.

OBNIEŚĆ, *F.* obniesie *Act. dk.*, OBNOSIĆ *ndk.*, OBNASZAĆ *Frequ.*; *Bh.* obnesti, obnaſſeti; *Crn.* okulipernêsem (*Crn.* obnâsem, nositi *atterere veſtem*, znosić suknią; *Crn.* obnôshna, z znoszenie sukni); *Vd.* okulnesti, okulnositi, okuli ponashkuvati (*Vd.* obnesti, obnashati, z potwarzyć, obmówić, *Vd.* obnashliun, z zelżywy); *Cro.* obnássam, obnashati (obnássam chasst, *adminiſtro*, *gero officium*); *Rs.* обнести, обносить, обнашивать; na około roznieść, umher tragen, herum tragen. *propr. et impr.* Głowę mu uciąwszy, posłali do ziemi swoiey, aby ią obnoszono, i ukazowano po kościołach ludziom. 1 *Leop.* 1 *Par.* 10, 9. Woźny z prawey strony losy obnosić zaczyna. *Dmoch. Fl.* 1, 180. W lektykach obnosić się każą. *Pilch. Sen. liſt.* 2, 310. Którzy się nasłuchali wdzięczney melodyi, obnoszą z sobą ono miłe w uszach łechtanie. *ib.* 4, 214. - §. obnosić, osławiać, obmawiać, ogłaszać (na złą stronę), berüchtigen, bekannt machen. Samego tylko ciebie głupim bydź obnieśli. *Hor. Sat.* 182. (*Rs.* обносъ obmowisko, обносокъ, обносочекъ pochodzona sukna). Zbiega należy do urzędu zaprowadzić, a pana iego listem urzędowém w miarę dalekości mieszkania obnieść. *Czack. pr.* 2, 222, donieść mu). Nieprzyiaciele inaczéy nas do ludzi obnoszą, a rzecz naszę inaczéy obracaią. *Zrn. Pſt.* 3, 622 *b.* (*Ec.* обноси́мый, повсюду славимый, вездѣ хвалимый przesławny). OBNOSICIEL, - a, *m.*, który obnosi, der Herumtrager, *Cro.* obnassavecz; *w rodz. żeńsk.* obnosicielka.

OBNOCOWAĆ, *F.* obnocuie *Intr. dk.*, przenocować, übernachtigen. Nie obnocuie trup wisielca na drewnie. *Budn. Dan.* 21, 23. Tułać się będą, chcąc ieść; ieśli się nie naiedzą, tedy obnocuią. *Bud. Ps.* 59, 15, układą się. *Bibl. Gd.*). - *Recipr.* Poszedłszy do lasa, zbłądził, i obnocował się. *Chmiel.* 1, 598. (*Bh.* obnoc *alternis noctibus*, obden *alternis diebus*; *Ecc.* обноцный przenocny).

OBNOWIĆ, *F.* obnowi *Act. dk.*, OBNAWIAĆ *ndk.*; *Boh.* obnowiti, obnowowati; *Slo.* obnowugi; *Sr.* 1. wóbnowam; *Vd.* onovit; *Rs.* обновить, обновлять; całkiem odnowić, ganz erneuern. Przez ten sakrament dusza bywa obnowiona i napełniona radością. *W. Poſt. W.* 243. Łaską bożą obnowieni i odrodzeni. *ib.* 3, 25. Niech przyniosą dary swe na obnowienie ołtarza. *Budn. Num.* 7, 11, ku poświęceniu *Bibl. Gd.*). Kazał król, żeby wszyscy przyszli obnowić obraz, który był podniosł. *Budn. Dan.* 3, 2. OBNOWICIEL, - a, *m.*, odnowiciel, *Sr.* 2. wobnowenik, *Ross.* обновитель, der Erneuerer; *Fem.* OBNOWICIELKA, - i, *Sr.* 1. wobnowárka. (*Rs.* обнóва, обнóвка nowa suknia, nowa rzecz).

*OBNOŻA, - y, ż., obłogi woyskowe, ciężary, bagaże, Gepäcke. Litwa, zostawiwszy w lesiech z małym warunkiem obnoży swe, na naszych wypadaią, *relictis sarcinis*. *Krom.* 292. Prusacy z niezmierną obnożą (*praeda*) od Ciechanowa ruszyć się mieli. *Krom.* 254.

*OBNOŻNIK, - a, *m.*, chłopski bót, kurp', *carpatina*. *Mącz.*

*OBNUŻA, - y, ż., nędza, utrapienie, Noth, Elend. Prosiła, żeby póki noc służy, Z niewolniczéy ią uwolnił obnuży. *Pot. Syl.* 97.

O-BOCZYĆ, *F.* O-boczy *Act. ndk.*, bokiem obchodzić, okolić, umgehen, von der Seite umzirkeln. Długim zakolem oboczywszy, z tyłu na naszych uderzą. *Krom.* 492. OBOCZNY, - a, - e, - ie *adv.*, o bok graniczący, rund um anſtoßen. Mocarstwa oboczne. *N. Pam.* 22, 107. OBOCZYSTY, - a, - e, n. p. Juliana Kardynała w oboczystym górzysku iednym łotrostwo odarło. *Krom.* 567, *in valle*; na około zamkniętym.

OBOD, - u, *m.*, obwod, okrąg, obłąk u koła wozowego, dzwona, die Radefelgen, der Radzirkel; *Bh.* laukot; *Slo.* laukat, bahoť na koleſe; *Crn.* oblóga, okróshje; *Vd.* oblag, platishe, platniza, zgorni kolobar oblaga; *Bs.* naplatak; *Cro.* oplatnicza, platnicza, napletek kolni; *Rs.* ободъ, ободокъ, ободочикъ. Koła te miały obody swe, a obody ich pełne były ocsu. *Budn. Ezech.* 1, 18, dzwona *Bibl. Gd.*). Darmo ścigać obodu będziesz stoczystego, gdyż iest kołem ostatnim. *Słonk. Pers.* 31. OBODZIASTY, - a, - e, - o *adv.*, z dobrym obodem, gut gefelgt. Koła powinny bydź obodziaste. *Torz. Szk.* 28.

OBODOWKA, - i, ż., miasto w Bracławsk. *Dyk. G.* 2, 232, eine Stadt in Litth.

*OBODWOIE *ob.* Obadwa. OBOI, OBOIA *ob.* Oboy. (OBOIA inſtrum., *ob.* Oboy). OBOIAKI, - a, - ie, OBOIAKO *adv.*, oboiema sposoby, *utroque modo*. *Cn. Th.*, auf beyde Art. *Dudz.* 47. *Vd.* oboin, oboine sorte; *Crn.* obojak, oboj; *Ec.* обоя́кій, обоя́ко. Nauczają, że duch S. pochodzi od Oyca przez Syna, nauczają, że Duch S. pochodzi od Oyca i od Syna; który oboiaki mówienia sposób, ni przez Syna, ni od Syna, w piśmie znayduię się. *Smotr. Ap.* 133. OBOIAN, - a, *m.*, miasto Rossyyskie w Białogrodzk. *Dyk. G.* 2, 232, eine Stt in Rußland. - OBOIE, *G.* oboyga, *D.* oboygu, z dwie osoby, dwie sztuki, beyde, zwey Perſonen, zwey Stück ic. *Slo.* oboge; *Crn.* obdvoje; *Rs.* обóе. Oboie Wc Państwo będziecie ożenieni, a to ieszcze dziś w wieczor. *Teatr* 24 *c*, 4. *Oboieśwa (*dual.*, z oboieśmy) iuż *bela (były) w słusznym lecie. *P. Kchan. Jer.* 90. Przyiechałem, abym wespołek z wami w oboygu szczęściu złym i dobrym równo cierpiał. *Papr. Ryc.* 104. Marszałkowie oboyga narodów. OBOIĘTEK, - tka, *m.*, OBOIĘTKA, - i, *m.*,

et f., *Bh.* **obogetnik** *ambidexter* b) *fautor duorum hominum dissidentium*, człowiek ni ciepły ni zimny, barszczyk, **einer der nicht kalt noch warm iſt; ein Gleichgültiger.** Bądź zemną szczéry, nie oboiętką, karze bóg takie oboiętki, którzy ani zimni, ani gorący są. *Gil. Kat.* 344. Potrzeba chrześcianinowi, znaiącemu prawdę bożą, aby nie był oboiętką. *Gil. Pſt.* 202. I z tey ſtrony i z owey ſtali przyiaciele, Stało tam także oboiętków wiele. *Pot. Arg.* 40. Tym kształtem swoim serca dodasz, ſtwierdzisz oboiętki. *Pot. Arg.* 327. Trzeba koniecznie na te oboiętki lisie mieć uszy, oſtrowidzy dozór. *Zab.* 15, 247. OBOIĘTKA, - i, ż., (*Bh.* **obogetnice** *fautrix duorum inter se dissidentium*) obłuda, zdrada, *fraus, fallacia. Mącz.* **Trug, Betrug.** - 2. Oboiętka, pszenica, która się tak na wiosnę, iak w iesieni siać może. *Kluk. Rosl.* 3, 129, **Weitzen, der ſowohl im Frühjahr, als im Herbſte geſäet wird.** OBOIĘTNIEĆ *niiak. ndk.*, zoboiętnieć *dk.*, ſtawać się oboiętnym, bezrożnym, letnieć, flakcześć, **gleichgültig werden.** Zoboiętniały, *Rs.* постылый. OBOIĘTNY, - a, - e, OBOIĘTNIE *adv.*; (*Boh.* **obogetni** *utraquiſta*, cf. *Rs.* обоюдный obuſtronny; *Etym.* iąć) co z oboiey ſtrony iętym bydź może, **von zwey Seiten faßbar.** Oboiętny garniec, *Bh.* **obogetni hrnec** *olla anceps*, o dwu uchach, **ein zweyöhriger Topf.** Miecz oboiętny, oboſtronny, obosieczny, oboręczny, **ein zweyſchneidiges Schwert.** Poſtawił przed raiem cherubina, i ogniſty miecz oboiętny. 1 *Leop. Gen.* 3, 24, i płomieniſty miecz na obie ſtrony oſtry. 3 *Leop.*). Miecz oboiętny przypasał do boku. *Tward. Wł.* 171. *Leop. Hebr.* 4, 12; *Radz. Apoc.* 2, 12. *Bs.* obruçgnak *culter duplicis manubrii carpentarius.* - Oboiętnie, z obu ſtron, *Rs.* обоюду, *Ec.* обоя́мо. - §. Centaurowie poſtaci mieli oboiętne. *Chroſć. Luc.* 186, t. i. dwoiakie, **zweyerley.** - §. Oboiętne słowa, z dwuwykładne, **zweydeutige Worte;** *Vd.* dvoinopomeniten, dvoinokasen, dvoinokashezh; *Rg.* dvoslóvni, dvorjecni; *Rs.* двусмысленный. Słowa oboiętne, i dwoiako znaczące. *Karp.* 2, 69. Sens w piśmie wątpliwy i oboiętny. *Klok. Turk.* 148. Prawa maią być iasne, wyrozumialne, nietrudne i nieoboiętne, aby nie dały okazyi rozmaitych wykładów i sporów. *Pilch. Sen. liſt* 3, 157. - §. Niepewny, niedeterminowany, **ungewiß, unbeſtimmt.** Długo się oboiętnie chwiali, nie mogąc sobie pewnéy dadź rady. *Pilch. Sall.* 71. Była potyczka zapalczywa, lecz przez kilka godzin oboiętna i niepewna. *Nar. Hſt.* 2, 379. - §. Człowiek oboiętny, abo oboſtronny, *bez przygany*; powolny, obrotny, do wszyſtkiego człowiek; uczynisz z niego co chcesz, każdemu chce dogodzić *Cn. Ad.* 750, dworak, **ein Hofmann, der ſich zu finden weiß, er verdirbts mit niemanden.** Oboiętny; *z przyganą*; i z tym i z owym nakłada, na obie ſtrony człowiek; i ſtrzyże i goli; trudno go zrozumieć; z każdym przeſtanie; każdemu się umie przymilić. *Cn. Ad.* 752, **ein Achſelträger, Beidenhaltner.** - §. Oboiętny, którego co weale nie obchodzi, bezróżny, nie dawaiący znać interessowania, *Boh.* **matný**; *Crn.* enakush, enakushne; *Vd.* mersloserzen, mlazhnomiseln, kesen, mersloben; *Ross.* равнодушный, хладнокро́вный; **gleichgültig, nicht intereſſirt.** Wezmiy na siebie zimną, oboiętną poſtać. *Teatr* 48 *b*, 22. *aliter.* oboiętny, nie obchodzący, nie interessuiący, **gleichgültig, nicht intereſſirend.** Już mi ieſt oboiętną, wzrok mnie iey nie łudzi. *Teatr* 48 *b*, 21. OBOIĘTNOŚĆ, - ści, ż., oboſtronność, **die Zweyſeitigkeit;** dwuwykładność, **die Zweydeutigkeit.** *Vd.* dvuinopomenitnoſt, dvoinokasnoſt; *Cro.* dvoszlovje, dvorechje, dvojnya, dvoynoszt; *Dl.* dvoumenye *dubium*, cf. wątpliwość, *Rg.* dvoslovje, dvorjecje; *Rs.* двусмы́сленность. Oboiętność, nieinteressowanie, nieczułość, bezrożność, **die Gleichgültigkeit;** *Crn.* enakushnoſt; *Vd.* mersloserzhnoſt, kesnuſt, merslobnuſt; *Ross.* хладнокро́вность, равнодушность. Oboiętność udaie, nie patrzy się na nię wcale. *Teatr* 53, 11. Trudno, abyś się miała w oboiętności zachować, gdy tylu wzdychaią do ciebie. *Niem. Krol.* 2, 143. Śpiewy z oboiętnością, to się znaczy, śpiewy, iak gdybyś śpiewał tylko dla śpiewania. *Teatr* 20, 29. Kiedy kobietka widzi w mężu oboiętność ku sobie, zaraz rozumie, że inna miłość zaprzątnęła mu serce. *Teatr* 52 *d*, 90.

OBOK *adv.*, o bok, przy boku, pobocznie, podle, **an der Seite;** *Crn.* mému; *Sr.* 2. **porome, ſporome, pospor, pos ſporome;** *Cro.* tik, tikcze; cf. tykać się). Na téy ulicie widział szlachcic obok siebie siedzącego rzemieślnika. *Gaz. Nar.* 1, 184. Miło iść w piekło obok Herkulesa mego. *Bard. Tr.* 452.

OBOLA, - i, ż., rzéka w Połockim, wpada do Dźwiny. *Dyk. G.* 2, 253, **ein Fluß in Rußland.** OBOLENSK, - a, *m.*, miaſto w wielkorządztwie Moſkwy. *Dyk. G.* 2, 232, **eine Stadt in Rußland.**

OBOLEĆ *niiak*, *ndk.*, w około ból poczuć, **von Schmerzen umfangen ſeyn, rund um Schmerzen empfinden.** Z próżnowania i obżarſtwa rozliczne się wrzody w człowieku zamnożyć muszą, ſkąd i ona miła dusseczka z nim pospołu, oboleć musi. *Rey Pſl.* 113 *b.*

OBOLEWIEC, - wca, *m.*, *Bh.* **obogetnik**, (*ob.* oboręczny, oboprawiec, cf. wardawy, mańkaty, *ambisiniſter*, *ambilaeuus Cn. Th.*, *Gr.* αμφαρίστερος, *qui dextra ut ſiniſtra utitur*, **der die rechte Hand wie die linke braucht.** OBOOSTRZYK, - a, *m.*, lancet. *Czerw.* 5 *et* 8, **die Lancette.** OBOPŁCIOWY, - a, - e, oboiey płci, **von beyden Geſchlechtern.** Obopłciowe części, części rodzyne żeńskie i męzkie. *Sniad. Teo.* 167, *ib.* 173. Palczatka ziele, ma kwiaty obopłciowe. *Jundz.* 502. OBOPOLNY, - a, - e, OBOPOLNIE *adv.*, *Tr.* (*ob.* zobopolny), *Bh.* **obapolný**, wzaiemny, **beyderſeitig, gegenſeitig** OBOPOLNOŚĆ, - ści, ż., *Tr. ob.* zobopolność, **die Wechſelſeitigkeit.** OBOPRAWIEC, - wca, *m.*, oboręczny, *aequimanus*, i prawą i lewą ręką dobrze się biiący *etc.*, *Dudz.* 47, **der links und rechts iſt**, (cf. obolewiec) *Cn. Ad.* 755, *ambidexter*; *Rg.* dvodesnik; *Ross.* ободесно-ру́чный.

OBÓR, - u, *m.*, obieranie, wybor osoby iakiey, *Crn.* svôla, (*Bh.* **obor** kupa, *Ross.* оборъ brak, wyrzut; **die Wahl, Auswahl.** Dobrodzieyſtwa powinny uważniey i z pilnieyszym oborem bydź dawane. *Gor. Sen.* 168. Gdzie gwałt, tam iuż obor bydź nie może. *ib.*

OBORA, - y, ż., OBORKA, - i, ż., *demin.*; *Bh.* **obora**, *Etym.* wrzeć, zawrzeć, *ſc.* ob.ora. *sed cf. Rs.* заборъ, забра́ло, забра́ніе płot, ogrodzenie, *Etym.* brać); *Cro.* obrôv *cinctura asseritia*, obrovnicze *asseres*; *Cro.* obor, ograja, odvet, z ogrodzenie; *Crn. et Vd.* obôra, z zwierzyniec; *Rg.* obòr, toor, *Bs.* obor, tór od krava i volova, tór govedji; *Dl.* obor, z owczarnia; (*Ec.* обора, зере́нка *reſtis*,

reſtis, funis; Rs. обóры, обóрки rzemyki do ſwięzywania kurpiów); ſtanie dla bydła pod niebem z okołem tylko nakrytym, **ein bloß an den Seiten bedeckter, in der Mitte unbedeckter, Viehſtand, der Viehhof, Viehſtall**; *Vd.* fortel; *Sr.* 1. **ſtotnicza, rodj.** Lepiéy więcey bydła mieć w oborze, niż szat w komorze. *Petr. Ek.* 12. Oborka u zagrodnika tylko na trzy krowy. *Swith. bud.* 457. Słoma zawsze się przyda chłopu na oborkę. *Haur Sk.* 44. Zaiąć do obory, *concludere pecus alienum in clauſtris. Cn. Th.*, cf. ciążać). Nierychło oborę zawierać, kiedy iuż wilk owce poiadł. *Zebr. Zw.* 181, owczarnia). Jak wilka do obory wpuścił. *Cn. Ad.* 294, pewnemuś zlecił, *ouem lupo commiſiſti*, **du haſt den Bock zum Gärtner gemacht.** *Kpcz. Gr.* 3, *p.* 91. I myśmy na świat nie wyszli z obory, Wartuiem pisma, czytamy doktory. *Chroſć. Job.* 55, t. i. nie z lasa, nie z boru). - §. *Metonym.* obora, = bydło, co się chowa w oborze, **das Rindvieh.** *Haur Ek.* 120, *Rs.* говя́до.

OB-ORAĆ, - ał, *f.* ob-orze *cz. dk.*, OB-ORYWAĆ *ndk.*, na około przeorać, **umackern, umpflügen**; *Vd.* oborati, okulorati; *Sr.* 1. **wobworupu**; *Rg.* oboratti). Jak wiele mógł ieden pług oborać od wschodu. *Otw. Ow.* 639.

OBORĘCZNY, - a, - e, - ie *adv.*, *Bh.* **oboręczni**; *Slo.* **oboručni, obaručný, oberučni**; *Cro.* obòruk; *Bs.* duodesnik, duodesni, obiruçgnak; *Crn.* oborok, obojak; *Rs.* ободесноручный; oboprawiec, *ambidexter*, **der rechts und links iſt.** *Cn. Th.*, obolewiec (*ob.* oburącz).

OBORNIK, - a, *m.*, obora, **Viehſtand, Viehhof.** Ciągnęli za nim do zamku, ale mu nic nie mogli uczynić, iedno oborniki wybrali i spalili. *Biel. Sw.* 227. - §. Oborniki, miasto w Wwdztwie Poznańſk. *Dyk Geo.* 2, 233, **eine Stadt im Poſenſchen.** OBORNY, - a, - e, od obory, **Viehſtalls-.** Końſkiego nawozu nie trzeba pomieszać z obornym. *Haur Sk.* 29 *et* 26. Oborne *subſt.*, zapłata za spaśne. *Wlod.*, abo za przechowanie w oborze, **Viehſtandsgeld, Pfändungsgeld, Lösegeld für gepfändetes Vieh.**

*OBORTUCH *ob.* Obartuch. OB-ORYWAĆ *ob.* Oborać. OBÓRZYĆ się *ob.* Oburzyć. OBÓŚĆ *ob.* Obadać 2).

OBOSIECZNY, - a, - e, - ie *adv.*, *Rs.* обоюдный; obostronny, oboiętny, oburęczny, o dwóch ostrzach, n. p. **miecz, zweyſchneidig**; *Bs.* obiſtraniça, obiſtranna, biſtraniça, prosik, prosjek *bipennis*). - *Bótan.* Łodyga obosieczna, *anceps*, z obu stron płaska, a kąty ma ostre. *Jundz.* 2, 16. OBOSPOLNY *ob.* Zobopolny. OBOSTRONNY, - a, - e, OBOSTRONNIE *adv.*, po obu stronach będący, **beyderſeitig**; *Bh.* **obaſtranný**; *Vd.* na obojnei strani, na obema krajama, na oboinem kraju). Czeladź twa ubrana Po stopniach czeka, w obostronnym rzędzie. *Miaſk. Ryt.* 8. Wprzód idących i na zadzie strzegących wielmożna ozdoba, w okrąg i obostronnie stoiących drabantów gotowość. *Smotr. Lam.* 32. - §. Obostronny, dwom stronom służący. *Rg.* objeſtranny, **zweyſeitig.** Obostronna odpowiedź. *Bardz. Tr.* 355, t. i. dwuwykładna, oboiętna. **zweydeutig.** Jedne rzeczy dobre, drugie złe, trzecie obostronne, to iest, ani złe ani dobre. *Bals. Niedz.* 1, 271, **gleichgültige Sachen, die weder gut noch böſe ſind**, *indifferentia, adiaphora.* - §. Człowiek obostronny, z dwoma przeciwnemi chytrze nakładaiący, oboiętny, **ein Beydenhaltner, Zweyächsler.** Kto pomoc obostronną niesie, ten iéy przeczy. *Bardz. Tr.* 355. - §. Obostronny, nie interessuiący się, nieczuły, oboiętny, **gleichgültig.** - §. *Grammat.* obostronna płeć, *genus dubium. Tr.* OBOSTRONNOŚĆ, - ści, *ż.*, oboiętność, dwuwykładność, **die Zweyſeitigkeit, Zweydeutigkeit**; bezróżność, nieróżność, **die Gleichgültigkeit.**

OB-OSTRZYĆ, *f.* oboſtrzy *cz. dk.*, Oboſtrzać *ndk.*, *Cro.* oboſtrújem, *Ross.* обвостри́ть, обвáстривать, na około zaoſtrzyć, **rund um ſcharf machen, ſchärfen**, *pr. et fig.* Oboſtrzyć karę, surowszą ią czynić, powiększyć ią. - Oboſtrzyć co karą, zapowiedzieć pod surowością kary. *Wol.* - Oboſtrzyć kogo na siebie, oburzyć, rozgniewać na siebie, **einen wider ſich aufbringen, entrüſten.** Wzruszony i oboſtrzony gniewem. *Pilch. Sall.* 57. Nie tuszę, iżbyś W. K. M. oboſtrzony, nie gniewem, ale nieprawością Dymitra, miał dadź mieysce wywodom wykrętnym. *Gor. Dz.* 63 *et* 83. Sławiono bardzo biſkupa o tak oſtry dekret; owa po tym oboſtrzeniu ludzi wielkich i małych przeciwko biſkupowi, seym ieſt złożon. *ib.* 43, t. i. po tym zjątrzeniu). - *§. Bóg cudami zatwardziałe serce Faraona oboſtrza, aby się ku bogu skłonilo, i zmiękczyło. *Pocieſ* 117, nęci, budzi.

OBÓW *ob.* Obuw.

OBOWIĄZAC. *f.* Obowiąże *cz. dk.*, (*OBWIĄZAC *qu. vid.*), obowiązować, obowięzywać, obowięzuie *niedok.*, *Bh.* **obwazati, obwazowati, zawazati**; *Rg.* obvézati; *Vd.* savesati, savjetuvati, sadoushiti (cf. zadłużyć), saſtauit (cf. zaſtawić), oblubit, koga sadershnega ſtoriti; *Cro.* zavezati, zavesújem, zadusiti, zadúsam; *Rs.* обязать, должить, одолжить, одолжать. - *moraln.* znieważać kogo, obligować, powinność nań kładź, **verbinden, verpflichten, verbindlich machen.** Więcéy sobie mam ważyć tę powinność, którą obowiązany ieſtem narodowi ludzkiemu, niżli tę, którą obowiązany ieſtem iednemu człowiekowi. *Gor. Sen.* 547. Zapis drugiemu uczynił, i obowiązał mu dobra swe, zapisawszy i uściwszy mu on dług na nich. *Szczerb. Sax.* 274, na te dobra dług zawarował). Obowięzuiący *Sr.* 1. **pjiwinwatoſcjaczé** = *Rs.* обязáтельный, одолжи́тельный. Obowięzuię kogo przysięgą, szlachectwem, słowem cnotliwym, z zawięzuię kogo przysięgą. *Cn. Th.* Obwięzuię was przysięgą, córki Jeruzalem. 1 *Leop. Cant.* 5, 8, poprzysięgam was. 3 *Leop.*). Obowięzuię kogo pod sumnieniem. *Dudz.* 12. Ja w tym sumnienie swoie Bogu obwięzuię. Iż i tam w tych, i tu w tych księgach sam pracuię. *Stryik.* 83. Przysięgą obowiązował wszyſtkie swe w lekarſtwie naśladowce. *Lat. Kom. A* 2. Obowięzuiemy cię na boga w S. Troycy iedynego, abyś nam prawdę powiedział. *Sk. Zyw.* 94, t. i. zaklinamy cię, **wir beſchwören dich.** Zakon boży obowięzował ludzie na rozmaite ceremoniie. *Sekl. Jan.* 13. Nikt na rzeczy niepodobne obwiązany bydź nie może. *Sk. Kaz.* 362, t. i. do rzeczy niepodobnych). Saul lud swóy na post obwiązał. *Sk. Kaz.* 120, do postu). Obwiązanie abo sakrament; gdy Nayś. sakrament chrześcianie przyymowali, obwięzywali się na żywot czysty. *Sk. Dz.* 70. Katylina napoiem krwi towarzysze swoie obwięzywał. *ib.* Chrześcianin ma obowiąski, któremi nas bóg obowiązać raczył, a od tego obowiązania wszyſtek postępek nabożeństwa ieſt nazwany religiią, t. i. obowiązaniem. *Zrn. Pſ.* 3, 585. Bydź obowiązanym do sekretu. *Niem. Kr.* 1, 62. Nie obwięzuycie iarzmem tém duchownych. *Zygr.*

Gon. 408, nie obciążaycię). Człowiek nieuczony, i obowiązany innemi sprawami powołania swego. *Eraz. Jęz. C 4 b*, zaięty, zatrudniony). Obowiązany, winien, powinien, *Sla.* obvezan; *Vd.* obdoushen, doushen, sadoushen, sadershan, saveshu, savjetliu, savesan, oblublen; *Rs.* одолженный. Obowiązanym być *Ross.* долженствовáть. - Obowiązać się do czego *Rs.* обязаться, ſich wozu verbinden; *Bh.* zakazat ſe, podwoliti ſe, podwolowati ſe; *Rg.* zavê atise. OBOWIĄZEK, *OBWIĄZEK, - zku, *m.* - *§. Obwiązka, obwiąſło, czym co fizycznie obwięzuią, Band, Binde, Łazarz wyszedł z grobu, maiąc związane nogi i ręce obowiązkami grobowemi, i oblicze iego było chuſtką obwiązane. *Sekl. Jan.* 11. - §. Obowiązek, powinność, obligacya, Verpflichtung, Schuldigkeit, Verbindlichkeit; *Bh.* zawazek, podwolenj; *Sr.* 1. wobwazano, winwatoſcj; *Vd.* saveza, savesanje, sadershba, savesnoſt, saveslivoſt, sadershnoſt, sadershlivoſt, doushnuſt, sadoushnoſt (*ob.* dłużność); *Crn.* dolshnuſt; *Cro.* dusnozt; *Sla.* dúxnoſt; *Rs.* обязанность, обязательство, дóлжность. Posiadá tę osadę z obowiązkiem służby woienney. *Boter* 177. Obowiązek ten, który na się maią, nie za mały trzeba poczytać. *Boter* 3, 177. Przywiedli go do obowiązków i przysiąg i obietnic, iakich im było potrzeba. *Sk. Dz.* 838. Żydów wiązać pismem i obowiązkami różnemi musiano. *Sk. Kaz.* 229. Wypuścił nas Jezus z onych ciężkich a twardych *obwiąſków zakonu. *Rey Pſt. Oo* 1. O kontrakciech i obligacyach abo obowiązkach. *Modrz. Baz.* 305. Zaklinam cię na wszystkie obowiązki. *Kras. Doſ.* 105, t. i. na wszystkie świętości, bey allem was hellig iſt. - §. Obowiązek, *obowiązka, - i, ż., warunek, kondycya, die Bedingung. Przyzwolił na koncylium z taką obowiązką, aby nie było więcéy zachodnich iak wschodnich biſkupów. *Sk. Dz.* 550. OBOWIĄZAŁY, - a, - e, obowiązany, zniewolony, *Rs.* обязанный, verbunden, verpflichtet. Nas wszystkich masz obowiązałych tobie za ocalenie. *Nag. Cyc.* 127. Naród Morawski za Bolesława hołdownym i obowiązałym miał bydź królowi Polſkiemu. *Krom.* 69. Obrót szczęścia przyszłego obowiązałym sobie i wiecznym poczytuie. *Krom.* 459, *cursum fortunae proprium et perpetuum exiſtimat.* - Król ią pięćiądziesiąt i sześćią tysięcy złotych na Gołubiu obowiązałych, i prawem zaſtawnym warowanych, obdarzył. *Krom.* 616, *in Golubio obligatis et oppignoratis*). Woiewoda Moldawſki pod wiarą królewską zawsze zoſtawać, przysięgą i obowięzałym pisaniem warował. *Krom.* 589, *literis consignatis*, t. j. obowięzuiącym, Verpflichtungsſchreiben, Handſchrift. OBOWIĄZKOWY, - a, - e, z *obowiązku wypadaiący, Verpflichtungs-, Pflicht-. Część dziedzictwa, którego się dziedzice koniecznie domagać mogą, zowie się częścią obowiązkową; a za taką naznacza uſtawa każdemu małoletniemu dziecięciu połowę, każdemu zaś wieloletniemu trzecią część. *Gall. Cyw.* 2, 256 - 58.

OBOY, - oi, ż., OBOIA, - i, ż., z *Franc.* hautbois, *Sr.* 2. hobej, hoboi; *Vd.* huba, ein Hautbois, muzyczne dęte narzędzie; n. p. Trąby, bębny i oboie. *Teatr* 17 *c*, 9. Brzmi fletni i oboi kapela wesoła. *Dmoch. Jl.* 2, 182.

OBOY, - oia, - oie, *Bh.* obogi, oboge; *Crn.* oboj, obojak (*ob.* obojaki), obôjne, obôje; *Vd.* oboin, oboine sorte; cf. dwoy, dwoia, beyderley, beyde, beyderſeitig. Król oboiéy Sycylii. *Wyrw. Geo.* 193. Seymy i rady ten oboy naród Polſki i Litewſki ma zawsze mieć spólne. *Herb. Stat.* 688. Oboy urząd, tak świecki, iak duchowny. *W. Poſt. W.* 320. Sakrament pod oboią osobą uſtawiony. *W. Poſt. W.* 224. Uczyli się na obie ręce szermować, żeby oboia ręka była pożyteczna. *Petr. Pol.* 140. Wierny przyiaciel w oboiéy fortunie ſtatecznie służy. *Nar. Tac.* 1, 283. W piersi razem i plecy został poſtrzelony, Oboy się w poś:zód piersi schodzi grot ſtalony. *Bard. Luc.* 48. Patrz, iak w ſtronie obie, Oboy się polus kurzy. *Zebr. Ow.* 36. Dawać choremu pić dwie godzinie przed oboiem iedzeniem. *Syr.* 327, t. i. przed objadem i przed wieczerzą). Woyna oboia, i od nas, i przeciwko nam, czyniona.. *Star. Pob. A* 3 *b*, t. i. zaczepna i odporna). Oboią razą, = obiema razy. *Cn, Th.* Oboiéy płci, = obopłciowy, *ob.* mieszaniec, *Crn.* obojnak. (*Crn.* obojetuvati, = wątpić, cf. na dwoie).

OBOYCZYK, - a, *m.*, *Bh.* obogek *collare*, = *obwoyczyk). 1) Oboyczyk *focale. Urs. Gr.* 134, kołnierz, ſtroy na piersi, przepaſka, eine Halsbinde, Bruſtbinde; kształcik, kitlik, *mamillare. Mącz.*, ein Mieder. (*Cro.* obojki, = szmaty do podwięzywania nóg w bótach, cf. onuca, onuczka, cf. obuw*). Bole nie inaczéy, iako oboyczyk około szyi, obtoczyły mię. *Leop. Job.* 30, 18, iako oboyczykiem szaty opasały mię. *Wuiek.*, kołnierz. *Bibl. Gd.)*. Oboyczyki, kołnierze do oboyczyków, ſtróy białogłowſki. *Sax. Tyt.* 7. Nie oprze się mu oboyczyk ze ſtali, Ani go włócznia nayoſtrza obali. *Chroſć Job.* 167. Nie kryie Cezar piersi oboyczykiem. *Chroſć. Luc.* 179. - §. b) *Anat.* Oboyczyk, oboyczykowe kości, kość kluczowa, *clavicula. Weych. An. t.* 23 *et* 47, *Krup.* 4, 86, *Perz. Cyr.* 1, 19 *et* 32, *Comp. Med.* 37, das Schlüſſelbein; *Rs.* ключь. - §. c) *Archit.* Oboyczyk, półwalczyk, w ozdobach architektonicznych wązka opaska iakiéy powierzchni, wypukła w postać półwałca. *Jak. Art* 3, 309 *et* 305, ein ſchmaler erhabner Gürtel auf einer Fläche.

OBÓZ, - ozu, *m.*, (*Rs.* обóзъ, обóзецъ bagaże, obłogi); *Bh.* tabor tábor; *Slo.* lejeni; *Sla.* lexânje, logor; *Crn.* leshishe (cf. leżyſko); *Sr.* 1. woyſke lebwo; *Vd.* logar, tabor, kamp, dondar, voiſknu leshishe; *Cro.* logor, dondar, tabor; *Dl. et Hg.* tabor; *Rs.* лáгерь, табóръ, тáборы, тóборы (cf. towar), станъ; das Lager, Feldlager, zbiór namiotów na obozowiſku porządnie dla spoczynku woyſka wyſtawionych). Obóz zakładać i szańce czynić kazał. *Warg. Cez.* 32, das Lager abſtecken. Obóz ſtawiać, obozem się kłaść, *caſtra ponere. Cn. Th.*, *Ec.* опóлчáю, воополчáюсь. Obóz zatoczyć. *Tr.* Bolesław obóz pod Ciemierzynem rzuciwszy, zupełną zimę w nim trawił. *Krom.* 172. Uciekali z bitwy ku obozu. *Warg. Wol.* 54. Woyſka obozem ſtoją. *Łſt. Mier.* 97. Obóz ruszać, ruszać się z woyſkiem, obóz ſkładać. *Cn. Th.*, das Lager abbrechen. - Zła to ſprawa, kto naprzód w obozie wykroczy, *Rys. Ad.* 80, bo go nayprzykładniéy karzą). - §. b) *transl.* obóz, spoczynek woyſka ciągnącego; nocleg woyſka pod namiotami, Lagerruhe, Raſttag. Król oſtróżnemi obozami idzie powoli. *Susz. Pieśń.* 3, *K* 3 *b*. *OBOZIENSTWO, - a, *n.*, urząd obożnego, obożnictwo, die Quartiermeiſterſtelle. *Tr.* OBOZISKO, - a, *n.*, mizerny obóz, ein elendes Lager. Dość

miał postrassyć szczupłe obozisko. *Chrość. Fars.* 137. OBOŻNIC, - a, *m.*, *Vol. Leg.* 8, 755, syn obożnego, des Quartiermeisters Sohn. OBOŻNY, OBOZOWY, - a, - e, Lagers; *Rs.* лагерный, становый. Zgraia obożna szła bez broni. *Warg. Cez.* 51, (*ob.* ciury). Obozowy żołnierz, = polny, Feldsoldat; *oppos.* garnizonowy, warunkowy). Hetmani Rzymscy sami przy obożnym ogniu rzepę piekli. *Birk. Kaz. Obor. L* 2. Flasza obozowa. *Teatr* 8, 43, die Feldflasche. Wieniec obożny. *Bud. Ap.* 87. Obozowy wieniec hetman dawał temu, który naypiérwéy do obozu nieprzyiacielskiego wpadł. *Warg. Wul.* 60. Biegunka obozowa. *Perz. Lek.* 122. - §. Obożny, Obozowy, *subst. masc.*, *Rs.* обозный, квартирничей; *Ec.* воополчи́тель, der Lagermeister, Regimentsquartiermeister. Jak sobie obożny postąpić ma, przy kładzeniu obozu. *Tarn. Ust.* 295. Obożny Koronny i Litewski są dygnitarze i urzędnicy wyżsi; ich obowiązek zakładać obóz na mieyscu, który naywyższy wódz naznacza. *Kras. Zb.* 2, 264, *Papr. W.* 2, 235. - OBOŻNA, - y, ż., *substant.*, żona obożnego, die Quartiermeisterinn. OBOZOWAĆ, - ał, - uie, *cz. ndk.*, obóz zakładać, obozem stawać, lagern, ein Lager aufschlagen, im Lager stehen; *Vd.* taboreti, tabor sabijati, postauiti). Woysko dwoiakim sposobem obozować może, zwyczaynie, to iest w ulice ustawionemi namiotami, lub też takim porządkiem, iak iest do bitwy uszykowanym. *Łask. Mier.* 2, 237. Nauka obozowania iest troiaka: wybrać obóz, strzedz i opatrzyć go. *Sł. Ob.* 2. OBOZOWISKO, - a, *n.*, mieysce lub plac obozu, *Vd.* taborishe, kampishe; *Rs.* становище, кортовище; der Platz, wo sich das Lager befindet, das Lagerfeld Feldlager, der Lagerplatz. Wybór dobrego obozowiska częstokroć wiele pomagał do znakomitych zwycięstw. *Jak. Art.* 2, 425 *et* 456.

O-BOŻYĆ, OBOZTWIĆ *cz. dk.*, bóztwem zaszczycić, vergöttlichen, göttlich machen, *Ec.* обожа́ти; *subst.* обоже́нїе, общенїе или соединенїе человѣка съ богомъ. Chleb i wino iest samo istotne ciało Chrystusowe obożone. *Smotr. Ap.* 48. Tegoż dnia zstąpił Chrystus duszą *obożną (obożoną) do odchłani oyców ŚŚ. *Sak. dusz.* 145.

OBRA, - y, ż., dawne miasto w Wydztwie Poznańskim. *Dyk. G.* 2, 233, eine Stadt im Posenschen.

OBRĄB, - ębu, *m.*, (*Bh. et Slo.* obruba, obrubek *margo*, *Sr.* 2. hobrubk; *Vd.* rob, brieg, okrajik, obshiu, sarob, *Cro.* obrûb *limbus*, rub *linteum*, 2. obrąbek; *Rs.* обру́бъ, обру́бецъ ocembrowanie, обру́бокъ, обру́бочекъ kloc, рубецъ bramowanie); otoczenie rębem, obramowanie, das Umschließen, Umbrámen, Bebrámen, Besáumen; *Sr.* 1. wobbahwk. We środku sukni będzie przepor, a obrąb koło niego tkany. = *Leop. Ex.* 28, 32, przepor w około oszyiesz. 3 *Leop.*). - §. obrąb, obrona woienna z lasu porąbionego koło woyska. *Cn. Th.*, zasiek w około, ein Verhau in die Runde. - §. 2) *transl.* określenie, ograniczenie, okres, kresy, granice, *Vd.* opir, okrai, opietje, Umgránzung, Gránzen. Zachowuiąc się w obrębach instrukcyi, niczym nie uchybi poseł woli swoich współbraci. *Kołł. List.* 2, 38. Władza przełożonych i posłuszeństwo niższych maią nieiakie obręby; każdy przełożony wychodzący z tych obrębów iest tyranem. *Zab.* 16, 248. Sprawiedliwość nigdy nie ma z praw obrębów wykraczać. *Vol. Leg.* 7, 69. Obręby rozumu naszego są ciasne *Zab.* 5, 35. Mnie według szczupłego sił miernych obrębu, i na tym dosyć przestać. *Min. Auz. pr.* - *§. Jeśliby którey stronie o ziemię *obrębną*, ograniczną, powod z prawa był skazan, . . . Jeśliby prawo mieli o ziemię zoboponą, a nie w iednym mieyscu, ale po różnych, niwami abo *obrębami* leżącą, świadkowie mogą o każdą niwę, sianożęć, abo *obrąb* świadczyć. *Stat. Lit.* 296, zagroda?). OBRĄBIĆ, *f.* obrąbi *cz. dk.*, Obrąbać, obrąbiać, obrębuie *ndk.*, *Rs.* обрубить, обрубать, ociosać, behauen, obcinać. *Cn. Th.* Z dziesięć tysięcy siekier maiąc, obrębali na koło wszystkie budynki, że nie mógł ogień pożarem iść. *Star. Dw.* 74. - §. obrębem otoczyć, mit einem Verhau einschließen. Bał się hetman, aby go nieprzyiaciel na lesie nie obrąbił. *Bielsk.* 711. Dano znać o zbóycach, którzy obrąbawszy się na lesie, stamtąd wielkie szkody czynili. *Bielsk.* 305. - §. 2) obrębować, owrębować, ręby czynić, obrownywać, rowem, szwem, brzeg iakiéy rzeczy otaczać, *marginare*, *Boh.* obraubiti, obrubiti, obrubowati; *Slo.* obrubugi; *Sor.* 1. wobrubacj, wobrubuyu; *Cro.* rubiti, obrublyújem, *Vd.* robiti, rob storit, obrobiti, priemati, opriemati (bramować), sarobiti, obdjati, sapriemati, saportirati, opriemati, okrajati; *Crn.* róbem, robiti; *Bs.* obtociti haglinu; *Ross.* обрубить, мороčить (cf. troczyć), каймить, окаймить, выкаймить, мачáть, cf. toczyć, otaczać; beranden, mit einem Rande umgeben, besáumen, besetzen, rund um einfassen. Opruty kapelusz taśmą szczérozłotą wciąż obrębuie. *Zab.* 12, 77. Marysia obrąbia chustkę. *Teatr* 38, 23. Obrąbiony, owrąbiony, brzesisty. *Cn. Th.*, gerandet, besetzt, besäumt. OBRĄBEK, - bku, *m.*, *Bh.* obruba, obrubek; *Sr.* 1. wobrub; *Sr.* 2. hobrubk; *Crn.* obtók, rób, róbz; *Vd.* rob, priem, okrajik, obshiu, saroblenje; *Cro.* rub, obrubek; *Bs.* obtoka; *Rs.* обрубка; obrąbek uczyniony na brzegu czego, *corona*. *Cn. Th.*, obrąbienie, owrąbienie, die Einfassung, der Besatz, der Saum.

OB - RABIAĆ *ob.* Obrobić.

OBRAĆ, *f.* obierze *cz. dk.*, OBIERAĆ *ndk.*, *Bh.* obrati, obrati, oberu *decerpere*; *Slo.* obrám; *Sr.* 1. woberu, worubu, wuzwohlam *eligere*; *Vd.* obrati, dolpobrati *decerpere*; *Bs.* obratti, obirati, izbirati *eligere*; *Cro.* brati, berem, obiram, odbiram *seligere*; *Rg.* obratti; *Rs.* обобрать, обрать, обирать *decerpere*); brać co lepsze, wybierać, auswählen, auslesen, erwählen; *Crn.* svoliti, svolem, voliti, volim; *Vd.* svoliti, sbrati, isvoliti, vunsvoliti. *Ross.* изволити, изволя́ти; z dwóch iedno obrać, *Slo.* z dwoch gedno vzelet. Lepsze obiera, złego nie ukusi, aż kiedy musi. *Petr. Hor. D.* 4. Przyiaciela bacznie obieray, a obrawszy mocno traymay. *Cn. Ad.* 961. Dawid z nędznego stanu pasterskiego był od pana obrany na stan królewski. *Wiśn.* 443. Pan obrał sobie Syon, z upodobał sobie, aby był mieszkaniem iego. *ib.* 441. Trudnieysze tam bywa obranie, Gdzie tysiąc rzeczy widziem w równoważnym stanie. *Zab.* 4, 335 *Nag.* Niesprzeczna była do obrania sobie stanu. *Teatr* 9 *b*, 108. Salachcie należy obierać krole. *Pot. Arg.* 114. - §. 2) Obierać kogo z czego, = ogołocić, wyzuć, einen berauben, kahl machen, ausplündern. (*Sr.* 1. wobóbranki, woberki

manubiae). Zboycy gwałtownie ludzi obieraią. *Szczerb. Sax.* 163. Obrano go w drodze z pieniędzy, i ze wszystkiego, aż nie miał i o czym zaiechać do Polski. *Bielsk.* 662. Po śmierci króla Michała, piérwsza poczta niesie, że Litwa obrała Xcia Konstantego; aż po tym objaśniło się, że ci dobywszy się w nocy do gospody, Obrali ze wszystkiego, nie bez wielkiéy szkody. *Pot. Jow.* 143. Kościoły obieraią, aby domy swoie zbogacili. *Sk. Kaz.* 596. Nic nie mam, gdyż iestem obrany ze wszystkich dóbr. *Kul. Her.* 73. Jestem z fortun wszystkich **obe*brany. *ib.*, obrany). Ze wszystkiegoć obrała sprosna miłosnica. *Jag. Wyb. C* 2. Obrany w rozum, w pieniądze, *sic Cochanovius loquitur, pro* obrany z pieniędzy. *Cn. Th.* Czyliby tak głupi był i w rozum obrany? *Kul. Her.* 280. Nie przeciwić się człowiekowi w rozum obranemu. *Bud. Ap.* 4. W rozum obrany, kto się śmierci boi. *Protas. Kont. D* 3 *b.* Nie iest *obraná* pewnie tak *w rozumie*, Aby temu dadź kiedy wiarę miała. *Past. P.* 93. Na co się przygodzi ziemia w ludzie obrana? *Zebr. Ow.* 9. – §. Obi rać drzewo, sad, owoc zbierać, owoc obrywać, die Gartenfrüchte abnehmen. W winnicy zebranéy gronka zostawiaią ci, którzy pilnie winnicę obieraią. 1 *Leop.* 4 *Esdr.* 16, 31. – §. Drzewa należy obierać ze skóry po ścięciu. *Jak. Art.* 3, 165, die Rinde abschälen. Drzewa obrane z kory na pniu usychaią. *Jak. Art.* 3, 139. Skotopas nadszedł lwa, a on iałowicę obiera. *Esop.* 93. – §. Obierać, przebierać, chędożyć oliwki, iagody. *Cn. Th.*, Trauben beleſen. Groch po stole obierać. *Pot. Arg.* 114. Kości, któreby miały być nożem obrane, zębami ogryzać. *Erax. Ob. E iii.* – §. Gruszki, iabłka obierać, abschälen, beſchälen; *Vd.* odlupiti; *Rg.* ogúliti, gúliti. – §. Chłop konia przywiązawszy, kiiem go obierał. *Ezop.* 95, wzbierał, kładał, prügeln. OBIERAĆ się *recipr.*, wiele czego nabierać, obłowić się, ſich berappen, ſich voll packen. Nie obierzesz się tu, *non multa hinc auferes. Cn. Th.* – §. Obiera się, n. p. palec, ropą na około zachodzi, *X. Kam.*, obnaża się ze skóry, der Finger ſchält ſich, häutet ſich, eitert. – §. Obierać się czym, abo koło czego, parać się czym, *Bh.* obirat ſe, trudnić się czym, chodzić koło czego, bawić się tym, ſich womit beſchäftigen, abgeben, ein Geſchäft treiben. Król Jagiełło w myśliſtwie się obierał. *Gwagn.* 78. Tales obierał się w naukach gwiazdarskich i lekarskich. *Biel. Sw.* 27. Pytagoras się nie obierał, iedno w liczbie a rozmierzaniu świata. *ib.* 27 *b.* Ludzie w naukach się obieraiący. *Sak. probl. pr.* My ieszcze w większéy próżności obieramy się, niżeli ona młodość dziecinna. *Kucz. Kat.* 3, 334. Żupnik ma sól przedawać kupcom, i tym, którzy około soli się obieraią. *Herb. Stat.* 102. Staraycie się dzieci, abyście się w naukach poczciwych pilnie obierali. *W. Poſt. W.* 52. Obierać się około czego. *Petr. Pol.* 37. Obierali się ci łotrzykowie rozboiem. *Wys. Kat.* 376. Póki się w filozofii ćwiczyć i obierać nie zechcemy, póty drogi do szczęśliwego życia nie potrafimy. *Star. Ref.* 35. Zkądże tam cnota pochop dobry weźmie, kiedy się w niéy żaden z rodziców nie obiera? *ib.* 157. Obieranie się w czym, bawienie się czym, *Vd.* dobiulanje, dobitje, barantanje, perdelſtvu, das Gewerbe, Geſchäft, die Beſchäftigung. Cycero udał się do spokoynego w naukach obierania. *Kosz. Cyc. A* 2. Życzył sobie do śmierci w spokoynym filozofii obieraniu bawić. *ib. A* 2 *b.*

OBRACAĆ *ob.* Obrócić. *OBRACHMANIĆ *ob.* Obrochmanić.

OBRACHOWAĆ, *f.* obrachuie *cz. dk.*, obliczyć, berechnen; *Boh.* rozpočíſti, rozpočítati, rozečtu; *Vd.* obrazhunati, obraitati; *Rs.* разчéсть, разочту, разсчитать, разсчитывать, расчúслить, расчúслять, зачесть, зачитать, смѣ́тить, смѣчать, счúслить, счúслять, сочéсть, сочитать, сочитывать. Liczbę ich obrachowawszy. *Paszk. Dz.* 128. Nie piérwéy dom swóy ustanawia, aż weźmie sprawiedliwą miarę stanu swego, i obrachuie się pilno z dochodami. *Mon.* 66, 452. Kto z was, chcąc budować dom, usiadłszy piérwéy, nie obrachuie nakładów? 1 *Leop. Luc.* 14, 28. OBRACHUNEK, – nku, *m.*, rachunek z czego, cf. liczba, sprawa, likwidacya, die Berechnung; *Bh.* saučet, sečteni; *Vd.* razhun, obrazhun, odrazhun; *Rs.* зачéть, учеть, счéть, отчéть; изочтéніе, разсчéть, сосчитаніе, сочтеніе, смѣ́тка, смѣ́тка, смѣчáніе, вы́менка, исчслéніе, раскла́дка, выкладка, слóжность; *Ec.* расчéтéніе, сочислéніе. OBRACHUNKOWY, – a, – e, od obrachunku, Berechnungs-, Rechnen-; *Rs.* зачéтный, отчетный, *Ec.* смѣ́тный. Naywyższa Izba Obrachunkowa.

OBRĄCZ *ob.* Obręcz.

OBRACZACZ, – a, *m.*, co obraca, der Wender, Umwender, Umkehrer. *Anat.* Obraczacz udowy *trochanter, rotator*, iest guz do przypinania myszkom wszelakim służący. *Krup.* 1, 152 *et* 3, 42. Nerw *obraczacowy. Krup.* 3, 222, żyła *obraczacowe. ib.* 77, od obracania, Wende-.

OBRĄCZKA, – i, ż., *dem. nom.* Obręcz, *Bh.* obraučka, *Rsi* обручикъ, ein kleiner Reif. Obrączka szyi armatnéy. *Łęſk.* 2, 240. Zapałowa obrączka, wylotowa obrączka armatna, *aſtragale. Jak. Art.* 1, 138. Pierścionek na kształt obrączki, ein Reifring; *Rs.* безчу́гъ, кольцо. We Pan potrzebuiesz obrączki na swoie zaślubiny. *Teatr* 49 *d*, 25. Obrączka koło pieniądza, z brzeg, der Rand um ein Geldſtück; *Rs.* гурмикъ. – §. *Botan.* obrączka, *volua*, iest kielich skórkowaty u niektórych bedłek na trzonie stoiący. *Botan.* 967 die Bilzenhülle. OBRĄCZKOWY, – a, – e, od obrączki, z obrączką, Rand-, gerändert, Ränder-. Zaćmienie obrączkowe, gdy brzegi słoneczne w około występnią za brzegi księżyca. *Sniad. Geo.* 207, *Boh. Prog.* 19 *pr.* Złoto ważne obrączkowe. *Kras. Doſ.* 63. Złoto, i ieszcze samo obrączkowe. *Teatr* 55 *b*, 12, *Rs.* гурмильный. – *transl.*, Ja wiem, że każdy z tych wierszów iest obrączkowy, i będzie przeważał. *Boh. Kom.* 4, 153, celny). *OBRĄCZKOWAĆ *cz. ndk.*, obrączkę czyli brzegi w koło czego dawać, rán dern, *Rs.* гурмить, гурчу.

1) OBRADA, – y, ż., ucieszenie, radość, ukontentowanie, *Etym.* rad, Vergnügen, Luſt. Niewielka obrada; podarek błahy. *Cn. Ad.* 702, cf. obdarzyłeś mię *iron.* i cf. babko! dałem ci szcląg. Patrzyć a nie zażyć, mała obrada. *ib.* 825. Koń pod nim rże z wielkiéy obrady, dźwięk trąb usłyszawszy. *P. Kchan. Jer.* 405.

2) OBRADA, – y, ż., (*Etym.* rada), obradzanie, naradzanie, das Berathen, die Berathſchlagung; *Vd.* obrath,

posvituvanje, preydarjenje; *Crn.* svjetuvanje, pomènitva; *Cro.* tolnáchtvo, tolnachenye, szvetuvanye; *Rs.* совѣщаніе, сóнмище, сонмъ (cf. seym). Dla dalszéy obrady o tych rzeczach, naznaczamy seym extraordynaryyny. *Vol. Leg.* 5, 353. Obrad publicznych dom, radziecki dom. *Pilch. Sall.* 36, ratusz. - 1) OBRADOWAĆ, - ał, - uie, *intr. ndk.*, radzić o czym, *Crn.* pomènitі; *Vd.* obrathuvat, se svetuat, se podgovorith, se pomenvati, svit dershati; *Sr.* 1. **muradzicj, naradju**; *Ger.* **berathſchlagen.** Dawne prawa nie pozwalały obradować przy świecach. *Skrzet. Pr. P.* 1, 273.

2) OBRADOWAĆ kogo, *cz. ndk.*, *Bh.* **obradowati**; *Bsn.* obradovati; *Rs.* обрадовать, обрадывать; ucieszać kogo, **einen erfreuen.** Słońce swoią przyiemną iasnością świat i obywatele iego częstokroć obraduie. *Fur. Uw. F.* - §. b) Obradować się iakiéy rzeczy abo osobie, *Ross.* обрадываться, **ſich einer Sache erfreuen.** Gdy kto poymie żonę, nie póydzie na woynę, aby przez ieden rok obradował się żenie swoiéy. *Leop. Deut.* 24, 5, weseląc się z żoną swoią. *Bibl. Gd.*). Nie obradowaliśmy się. *Cn. Ad.* 702, *simul aperuit et clausit theatrum*, **wir ſind deſſen nicht froh geworden.** Obradować się temu dosyć nie mogli, że Telemaka z sobą wzięli. *Tr. Tel.* 220. Obradowanie iego będzie mu na żałość. 1 *Leop. Bar.* 4, 34, *Cro.* obradoscha, cf. po weselu płacz).

1) OBRADZAĆ *ob.* Obrodzić.

2) OBRADZIĆ, *f.* obradzi *cz. dk.*, Obradzać *ndk.*, obmyślić, **Rath ſchaffen, berathen.** Pan zbawienie wszystkim obradził. *Kanc. Gd.* 109. Obradź cię bóg, obmyśl cię bóg, = idź z Bogiem, z panem bogiem, **Gott helfe dir, gehe in Gottes Namen.**

*OBRĄG, = okrąg, obrąb, n. p. Hiszpańskie Eskuryały Maią w obrąg powiat cały. *Kchow.* 304.

OBRAMOWAĆ *ob.* Bramować, Obrąbić. OBRANIE, OBRANY *ob.* Obrać. OBRANIEC, - ńca, *m.*, który został obranym, **der Gewählte.** *Rey Pſt. C* 2. - OBRASKI *ob.* Obrazki. OB-RASTAĆ *ob.* Ob-rosnąć. OB-RASZAĆ *ob.* Ob rosić.

OBRAZ, - u, *m.*, (*Bh. et Slo.* **obraz** *imago, effigies*; *Sr.* 1. **wobraz** *monetae figura, imago, typus, comma, character*; *Vd.* obras, obraſtvu, = figura, kształt, obraz, oblicze, twarz); *Crn.* obras *facies, imago*; obraſk, obrasnek *imago*; *Cro.* obraz, = twarz *vultus, effigies, facies, imago*, obriz *forma*; *Hg.* ábrázat *vultus*; *Bs.* obraz, lice *vultus, gena, mala, Sla.* obraz, = twarz, *Sla.* obrazi, = iagody, policzki; *Rg.* óbraz, lize, oblijcje *vultus, facies, gena* (bezobrazni *deformis*); *Rs.* образъ, = obraz, kształt, sposób; образно, *Ec.* образнъ tym sposobem, tym kształtem, безобразіе nieforemność); *Pol.* obraz, wyobrażenie, podobieństwo rzeczy widomych i niewidomych, **das Bild**; *Bh.* **podobizna** (cf. podobieństwo). *Slo.* **obraz, pilda**; *Sr.* 2. **bilda**; *Sr.* 1. **bilda, ſnamjo** (cf. znamię), **molwanè znamó, wotmolwano**; *Crn.* pild, kip, obrâſk, obrasnek; *Vd.* podoba, podobnuſt, spodoba, obras, obrasek; *Cro.* kip, prilika, obraz, licze, oblichay, szlikka, prikaza; *Dl.* prilika; *Hg.* kép, ábrázat (cf. kibić); *Rg.* prilika, sliccje, slikka; *Bs.* prilika, inkuna, kip; *Sla.* prilika, inkun; *Rs.* образъ, картина, *Ec.* зракъ. Obraz znakiem ieſt tego, który ieſt malowany; a ten, który na obraz patrza, zaraz patrza na tego, którego znaczy. *Birk. Gl. Kun.* 53, *ob.* portret, malowanie). Daleko ieſt obraz i wymalowanie od swego oryginału. *Kłok. Turk.* 70. Obrazy ciał tych są, które widziane być mogą, nie tych, które niewidome są. *Zygr. Gon.* 389. Obrazy są księgami proſtych ludzi. *ib.* 402. Cudowny obraz, **ein wunderthätiges Bild, ein Gnadenbild**, *Rs.* икóна, иконописъ. Mieni się, iak cudowny obraz. *Mon.* 74, 366, odmienia farbę, cerę, minę). Obraz formierſki, na gipsie, na alabaſtrze odbity, wybity, *ectypum. Cn. Th.*, **ein gegrabenes Bild.** Obraz przemalowany abo wyrysowany z drugiego, *ob.* konterfet, *Vd.* poobras, **ein kopirtes Bild, eine Kopie.** Obraz rzezany, lany, kuty, ſtatua, posąg, **eine Statue.** Obrazy słupowe. *Warg. Wal.* 289. Gorgiasza obraz słupowy z szczérego złota lany. *ib.* 311. Obraz więtszy nad wzroſt ludzki, abo bardzo wielki, lany z kruszcu abo wybiiany, rzezany, składany z rozmaitych materyy, *colossus. Cn. Th.* Obraz niecały wzroſt wyrażaiący, = buſt, półposąże, popiersie, **ein Bruſtbild.** Obraz mnieyszy, niż wzroſt ludzki, = miniatura. Obrazy przodków w przednieyszéy ſtronie domu Rzymianie kładli, aby ich cnot potomſtwo naśladowało. *Warg. Wal.* 282. - §. *transl.* obraz, wyobrażenie, wyrażenie, wizerunek, **Bild, Abbildung, Vorſtellung, Begriff.** Wierzą, iż każdy Cesarz Turecki z domu Ottomanowego, ieſt prawdziwym obrazem Mahometowym i wikaryuszem iego. *Star. Dw.* 65. Przed poświęceniem niektórzy zowią chléb i wino typami abo obrazami, po poświęceniu, właśnie się zowie i ieſt ciało i krew' Pańska. *Sk. Dz.* 741. W tych Jchmościach własny móy obraz widzisz, iak byłem przed kilką laty. *Teatr* 19*c*, 82. Leiąc krew', twarzy nie zmienił obrazu. *Chroſć. Luk.* 268, t. i. oblicza, miny). Stworzyliśmy sami w głowach naszych iakiś o tym obraz umysłowy, *ideal. N. Pam.* 20, 179, *Boh.* **widka.** Z boga rodzić się mamy, tym sposobem okażemy w sobie nieiaki obraz świętego poczęcia i narodzenia syna bożego. *Kucz. Kat.* 90, „*not.* sposób"). - - 2) *OBRAZ; - u, *m.*, dawny podatek, **eine alte Steuerabgabe.** Sep, obraz, naraż, sokołowe . . . *Papr. Ryc.* 469. - 3) *OBRAZ, - u, *m.*, n. p. Czytay to pismo z uwagą, ani zawierzay ślepo, ani odrzucay na piérwszy obraz. *Przeſtr.* 15, na piérwszy rzut oka). (*OBRĄŻ *pb.* Obróz). OBRAZA, - y, *ż.*, (*Bh.* **obrážka** odbiianie się od czego, *Rs.* обрáза obelga, *Vd.* obraſtlika, = blisna, szram); to czym się kto obraża, abo obrazić może, *offensus. Cn. Th., phys. et moral.*, **der Anſtoß, der Aergер**; *Sr.* 1. **poſtork** (cf. ſtork, uſterk); *Vd.* opotiſk, prepotiſk, shalenje, reshalenje (cf. żal); *Cro.* zamer, vrasenye, bantuvanye; *Rs.* обида, оскорблéніе, зашибъ, *Ec.* подтыкновеніе, претыкновéніе, запинаніе, помѣха. Którzy zawsze z smakiem iedzą i piią, takim wino piołunkowe bywa obrazą. *Syr.* 354, obmierzłe, cf. obrzazg, brzaſk, **Ekel.** - §. obraza, obrażenie abo obrażanie kogo, *actiue*, którym ia kogo obrażam, abom obraził, *offensio. Cn. Th.*, **die Beleidigung, das Beleidigen, Verletzen.** Jm godnieysza osoba obrażona, tym większa obraza. *Lach. Kaz.* 1, 461. - §. obraza abo obrażenie od kogo, *quasi paſſiue*, którym mię kto obraził. *Cn. Th.*, krzywda, **die erlittene Beleidigung, Verletzung.** Dotykali się rozpaloney szyny, a żadney obrazy nie odnieśli. *Sk. Dz.* 840. Mam obrazę od niego, ieſtem obrażony od niego, obraził

mię, ſ mam krzywdę, cierpię od niego, **et thut mir Unrecht.** Mam obrazę do niego, na niego, mam urazę do niego. *Wtod.*, mam chrapkę na niego, **ich habe einen Groll gegen ihn.** OBRAŻAĆ *ob.* Obrazić. OBRAŻCA, - y, *m.*, OBRAZICIEL, - a, *m.*, **der Beleidiger**; *Bh.* **aurajce**; *Rs.* обидчикъ, оскорбитель, повредитель, сѣдуга, *Ec.* обидитель, преобидникъ, который весьма склоненъ къ обидамъ, обижающій другихъ. Karano ich, iak obrazicielów Maieſtatu. *Sowit.* 28, *Obr.* 49, **Majeſtätsverbrecher.** Któryby na woynie powinności swéy nie czynił, niechay będzie mian za obraźcę Rzpltéy. *Modrz. Baz.* 479. *W rodz. żeńſk.* Obrazicielka, *Ross.* обидчица. OBRAZEK, - zka, *m.*, *dem. nom.* obraz, *Bh.* **obrazek**; *Vd.* obrasek, poduba; *Cro.* kipecz, kipchecz, peldicza, obraschecz, *Hg.* képetſke; (*Cro.* obrázecz, obrázchecz, obrazich, *Hg.* ábrázatotſka, ſ twarzyczka; *Bs.* obrazaç *vulticulus*; *Ross.* образецъ, образчикъ, ſ modelusz, forma, próbka, **ein kleines Bild, Bildchen**; *Sr.* 1. **znamejſko**; *Rg.* priliczia; *Ec.* зрачикъ. Ci, co dla bogactwa i gładkości głupie żony sobie poymuią, obrazki sobie poymuią. *Petr. Ek.* 77. Człowiek nieſtatku obrazek, zwierciadło ſkazy, czasu łup. *Birk. Kaw. Mal. A* 4. Jak tylko poſtrzeżemy rzecz iaką, wnet ią przez wewnętrzne obrazki niesiemy do duszy. *Bals. Nied.* 1, 196. - §. *Botan.* Obrazki, obraſki, Aaronowa broda, djablik, wężownik biały, *arum maius*, **Aaron, Pfaffenpindt, Deutſcher Ingwer**; *Bsn.* obrazko, zminaç; *Cro.* zminëcz, natragulya; *Rs.* образки, нѣмецкій инбирь; ziele tak nazwane dla ślicznoſci liści, które tak pięknie użyłowane są z przyrodzenia, iako malowanie iakie abo koſtryny. *Syr.* 634, rodzaiu tego mamy dwa gatunki, wiele złego i obrazki mnieysze. *Kluk. Dykc.* 1, 52. OBRAZIĆ, *f. obrazi cz. dk.*, Obrażać *ndk.*, (*Bh.* **obrazyti** *repercutere*, *offendere*; w innych dyalektach bierze od *obrazu* znaczenie *wyobrażania*, kształcenia, malowania; *Crn. et Vd.* obrasiti, mavati, ſ malować, *Cro.* obrazújem, obrazim, *Hg.* ábrázolom *effigio*, *formo*, *imagino*; *Rs.* образить, образовать formować); na ciele obrazić, ranić, **verletzen, verwunden**; *Vd.* obrasiti, porasiti, oſkruniti, naporiniti, nashokniti, poshokniti; *Sr.* 1. **poſtortjn**; *Cro.* vraziti, vzledújem; *Bs.* oboleſtiti; *Sla.* uvriditi, ubiti; *Ross.* повредить, повреждать, ушибить, ушибать, зашибить, зашибать, ошшибить, ошшибать, пришибить, пришибать. Jeśliby pies kogo na ulicy obraził, a obrażony psa tego zabił; . . . *Sax. Tyt.* 188, ukąsił). Ręce tak obrażone miał, że broni trzymać nie mógł. *Warg. Wal.* 77. Kto śpieszno chodzi, obrazi się. *Leop. Prov.* 19, 2. Na ręku będą ciebie nosić, byś iako nie obraził o kamień nogi twoiéy. *Wrob. Zoł.* 219, *ne forte offendas pedem ad lapidem*, abyś się nie obraził w nogę swoię. *Rey Zw.* 69. Obrazili się o kamień obrażenia. *Budn. Rom.* 9, 32. Niż odſtąpił, co wielka w hetmanie, kazał nieść nazad w szturmię obrażonych, *P. Kchan. Jer.* 297, pokaleczonych, poranionych, rannych). Na woynach siła żywych i nieobrażonych zoſtawa. *Gil. Pſt.* 269. Kto komu obrazi źrzebca, ma za niego płacić 5 grzywien. *Tarn. Uſt.* 142. Mocował się z nim, a widząc, że go przemodz nie mógł, obraził żyłę lędźwi iego. 3 *Leop. Gen.* 32, 25, dotknął się żyły). - *transl.* obrażać kogo, obruszać, urażać, **einen beleidigen, bey ihm verſtoßen, ihn aufbringen**; *Crn.* samireti, shàlém; *Vd.* shaliti, reshaliti (*Vd.* obsourashiti, posourashiti, ſ prześladować); *Bs.* uvraziti, uvrjediti, vrjediti, nauditi; *Rs.* обидѣть, обижать, оскорбить, изобидѣть, изобижать. Obrazić mocno *Rs.* разобидѣть, разобижать; *Ec.* омышарствовати. Nieco obrazić *Ec.* приражаю *suboffendo*. Uważny, by go słowem żadnym nie obrazić. *Teatr* 45 *b*, 17. Gotowiśmy wszyſtkim z serca odpuścić, którzy nas obrazili. *Kat. Gd.* 51. Wolę prawdą obrazić, niżeli pochlebſtwem przypodobać się. *Pilch. Sen.* 90. Obrażać, i być obrażonym, ma iakiś związek. *Pilch. Sen. liſt.* 3, 214, *oderunt, quem laeserunt*). Obrażamy sercem, abo myślą, słowy i uczynki. *Karnk. Kat.* 218. O wyſtępkach obrażonego maieſtatu, **der beleidigten Majeſtät**; o wyſtępkach obrażonéy powagi sądowéy. *A Zamoy.* 183 - 85, *Pam.* 83, 438. Obrażenie maieſtatu tylko w osobie królewſkiéy bywa dopuszczone. *Herb. Stat.* 9. Niebo obrażone. *Teatr* 23 *b*, 96. Byśmy mówili, że grzechu nie mamy, samibyśmy się zwodzili; w wielu obrażamy wszyscy. *St. Kaz.* 363, t. i. wykraczamy, chybiamy, **wir fehlen, ſtoßen an, verſtoßen.** Oſtrożnie mówić, żeby się uszy i serca uczciwe nie obrażały. *Karnk. Kat.* 289, nie zgorszyły, **daß ehrbare Ohren nicht beleidigt werden.** Kto nowych dobrodzieyſtw przyiąć nie chce, ten się obraża temi, które wziął. *Gor. Sen.* 324. - §. Obrażać się na kogo abo do kogo, ob-ruszać się nań, urazę do niego mieć, **gegen jemand aufgebracht werden.** Na nas dla Chryſtusa będą się obrażać. *Kanc. Gd.* Słusznie się do mnie obrażasz. *Warg. Wal.* 155. Jeśliście się w czym do mnie obrazili, *si in me aliquid offendiſtis. Cn. Th.*, **wenn ihr an mir einen Anſtoß genommen habt.** OBRAZICIEL *ob.* Obraźca. OBRAZISKO, - a, *n.*, obraz niepiękny, **ein ſchlechtes Bild.** Na uwieńczonym przedtym obraziſku Tylko iuż łubek z paięczyną goły. *Morszt* 5. OBRAŹLIWOŚĆ, - ści, *ż.*, - §. Obraźliwość słów *actiue*, słowa łacno obruszaiące drugiego, **Anzüglichkeit der Worte**; *Rs.* зазорность. - §. Obraźliwość człowieka popędliwego *paſſ.*, który się prędko o co uraża, **Empfindlichkeit eines Menſchen**; *Vd.* hitroserdnoſt. - §. obrażanie, **das Verletzen, Beleidigen.** Poczęcie boskie było bez obraźliwości panieńſtwa, bez winności rodziców. *Biał. Poſt.* 71. - *§. Położyli obraźliwości swoie w domu moim, aby go splugawili *Leop. Jer.* 7, 30, obrzydliwości. *Bibl. Gd.*, **Greuel.** OBRAŹLIWY, OBRAŹNY, - a, - e, OBRAŹLIWIE *adverb.*, łacno obrażaiący, obruszaiący, *phys. et moral.*, **leicht verletzend, beleidigend, anzüglich**; (*Bh.* **obrajny, obrajený** odbijaiący); *Vd.* obresni; *Bsn.* uvrjediv; *Rs.* обидный, обиденъ, обидчивый, обидливый, оскорбительный, досадительный, зазорный. Przeſtrzegać, aby krutofile nie były szkodliwe, nieobraźne, niekrwawe. *Rey Zw.* 1. 5. W pozwach nie ma nikt rzeczy nieuczciwych i obraźliwych dobréy sławie pisać. *Stat. Lit.* 143. Nieobraźne iady. *Kniaź. Poez.* 1, 77, nieszkodliwe). Lutnia, gdy ią dobrze naſtroią, ieſt wdzięczna w uszu ludzkich; odſtroiona zaś ieſt przykra i obraźliwa. *Zrn. Pſt.* 3, 514. - §. *aliter* przymierze obraźliwe i odporne. *Wyrw. Geogr.* 101, t. i. zaczepne, **ein Trutz- und Schutzbündniß, eine Offenſiv- und Defenſiv-Allianz.** Ciężkie oręże i zbroie przodkowie nasi na woynie obronnie lub obraźliwie zażywali. *Mon.* 69, 651, *defensive et*

offensive. - §. *pass.* obraźliwy, co się łacno obraża, *moral.*, niecierpliwy, popędliwy, leicht zu verletzen, verletzbar, leicht zu beleidigen, empfindlich, *Vd.* hitroserden, aerditliu). Nieobraźliwy umysł. *Pilch. Sen. list.* 54.

*OBRAŹNIK, - a, *m.*, *Bh.* obrazník, rezbář; *Crn.* obrasnekar; *Vd.* obrasar, obrasnik, mavar, podobuvauz; *Sr.* 1. znamenik; *Cro.* obraznik, szlikovalaz, malar, kipopiszecz; *Rs.* иконникъ. Obraznik abo *Obrazny*, może bydź zwan sznicer, *sculptor*, bo to słowo sznicer Niemieckie. *Mącz.*, der Bildhauer. *Volck.* 957. (cf. *Eccl.* образу'емое *obrazne, что изобразить, начертать, представить ab живописномъ изображеніи можно; *ob.* malowny, malarski). OBRAZOBÓRCA, OBRAZOBÓRZCA, OBRAZOBÓYCA, OBRAZOKAŹCA, - y, *m.*, obrazoburzca, obrazoburzyciel, der Bilderstürmer; *Ec.* образобо́рецъ, иконобо́рецъ. Zenesza przodka mieli obrazoborcv. *Sk. Dz.* 468, *Sowit.* 44. Ikonoklasty abo obrazoboyce. *Ustrz. Kruc.* 3, 123. Maimburga historya obrazoboyców, przekładania *Ustrzycki.* Obrazokaźce. *W. Post. W.* 2, 329. Pisał wiele przeciw obrazoborcom Ś. Damascen. *Sk. Zyw.* 1, 297. Bezecni obrazobórzcy. *Birk. Gl. Kun.* 51. Obrazoborcą być *Ec.* иконоборствовати. OBRAZOBÓRSKI, - a, - ie, bilderstürmerisch; *Eccl.* иконобо́рный, иконобо́рственный. Błędu obrazoborskiego dobrze się napili. *Sk. Dz.* 739. Leo Izaurykus wniósł heretyctwo obrazobórskie, obrazy z kościoła wymiataiąc. *Sk. Zyw.* 296. W ósmym wieku wszczęło się kacerstwo obrazoborskie, które z kościołów obrazy wyrzucało. *ib.* 211. OBRAZOBÓRSTWO, - a, *n.*, *iconomachia. Cn. Th.*, Bilderstürmerey, *Ec.* иконобо́рство; obrazoborskie kacerstwo. *Sk. Dz.* 700, *Mon.* 75, 590. OBRAZOCHWALCA, - y, ż., zaciciel bałwochwalny obrazów, bałwochwalca co do obrazów, der Bilderdiener. Obrazochwalcy, acz różno, wszakoż iednak iednemu panu, t. i. bałwanowi służą. *Zrn. Pst.* 2, 387. OBRAZOCHWALSTWO, - a, *n.*, bałwochwalskie czczenie obrazów, der Bilderdienst, *Ec.* образопоклоне́ніе. Żydzi i Turcy pogańskim się obrazochwalstwem brzydzili. *Zrn. Pst.* 3, 130 *b.* OBRAŻONY *ob.* Obrazić. *OBRAZOTWÓRCA, - y, *m.*, *Rs.* образописатель, malarz. *Min. Ryt.* 3, 346. OBRAZOWY, - a, - e, od obrazu, Bild-, Bilder-; *Cro.* obrazni, kipni (obrazodelni, z malarski); *Hg.* abrázáti, képi; (*Cro.* obrázen *formosus*, obrásznoszt *formositas*, *Rag.* obrázit *aspectu iucundus*, obrázitos *formositas*); *Ross.* образно́й, карти́нный, ико́нный, иконопи́сный (*Rs.* обра́зный, образова́тельный figuryczny, symboliczny); *Ec.* зра́чный. Cześć obrazowa do tego się zanosi, którego w obrazie czcimy. *Birk. Gl. Kun.* 78, der Bilderdienst. Galerya obrazowa *Rs.* образна́я. Warsztat obrazowy *Rs.* иконопи́сная. Sztuka obrazowa czyli malowania obrazów, *Vd.* obrasenje, obraštvu; *Cro.* obrazenye, obraznichtvo, malarsztvo, kipopiszichtvo, szlikotvorsztvo; *Rs.* иконописство, иконописа́ніе.

OB-RAZOWAĆ, - ał, - uie, *czyn. dk.*, razować *ndk.*, wyraz węgierski, den Meiler beschüschen, berasen, mit Laub und Erde bestopfen. Mielerz niedobrze obrazowany, to iest, niedobrze liściami i ziemią przykryty. *Os. Rud.* 73. Mielerza złożenie, obrazowanie i wykurzenie. *Os. Zel.* 49. Gdyby rudę, którą maią przepalać, tak obrazowano, iak kurzące mielerze razuią, rozstowanie większy daleko skutek czyniłoby. *Os. Rud.* 51.

OBRĘBNA ziemia, OBRĘBY *ob.* Obrąb.

OBRĘCZ, - y, ż., *Bh.* obruč; *Sla.* obrûcs; *Vd.* obrozh (*Vd.* obrozhnjak, z nóż bednarski); *Crn.* obrózh; *Rg.* obrûc, obrúce; *Cro.* obrûch (obruchnyak *culter carpentarius*, obruchàr, *Hg.* abroncsozo *arcuarius*); *Hg.* abronts; *Bs.* obrúč (obručnjak *culter duplicis manubrii carpentarius*, obiručice, oborucice *ambabus manibus* oburącz; *Rs.* обручъ (обручникъ bednarz; *Ec.* обру'чь *manela*, cf. obrączka, *Etym.* ręka), der Reif, Faßreif. Obręcze dla bednarzów bywaią dębowe, leszczowe, czeremchowe. *Kluk Rosl.* 2, 162. Obręcz wanny obsięgała około trzydzieści łokci. 3 *Leop.* 2 *Par.* 4, 2. okrążek. 1 *Leop.*). Obręcz plecowa, do noszenia węborków wodnych *Ross.* хлу'бъ. - *Prov.* I obręcz uderzy, kiedy kto na nię nastąpi. *Rys. Ad.* 76, cf. i biedna mucha się odeymuie). Ona, iak obręcz, ani się postrzeżesz, iak ci da po nosie. *Smotr. Ex.* 7. - §. Obręcze, ozdoby architektoniczne, opasuiące armatę w różnych mieyscach. *Jak. Art.* 3, 305, die Reifen an einer Kanone. Obręcz wylotowa. *Łęsk.* 2, 240, *Jak. Art.* 1, 138. - §. Obręczami złotemi przybrał ręce moie. *Sk. Zyw.* 47, t. i. manelami, mit Armspangen. Przy drzwiach kościoła kilkanaście przybitych postrzegłem żelaznych obręczy na szyię, na ręce, na nogi, i na pół. *Xiądz.* 32. - §. *transl.* Swą obręczą nieba około polów kołem się pokręcą. *P. Kchan. Orl.* 1, 56, t. i. swoim okręgiem, kołem, mit ihrem Kreise. - *fig.* Po wypadłych rzeczach z porządku obręczy .... *Zab.* 12, 237, t. i. z obrębów, z kresu, z kłobów, aus dem Gleise der Ordnung. OBRĘCZOWY, OBRĘCZNY, - a, - e, z obręczą, Reif-, Ränder-, *Rs.* обру'чный. Wszystko to na obręczowéy misie wniesiono. *Zab.* 8, 544, t. i. na brzeziśtéy misie). Wklęsłość półobręczna, *semicircularis. Rogal. Bud.* 27.

OB-RĘCZYĆ się, *f.* obręczy się *recipr. dk.*, Obręczać się *ndk.*, (cf. *Rs.* обручиться, обручаться zaślubić się, obręczyć, obręczać zrękować córkę); zaręczyć samym sobą, sich verpfänden, sich verbürgen. W tym przypadku strona obwiniona ma się też za wszystkie szkody i nakłady ob-ręczyć. *Sax. Post.* 50. - §. Obręczyć co, zaręczyć, rękoiemstwem zapewnić, verbürgen. Gwar od sądu nakázany, powinien powód obręczyć, po którym gwarze, i po obręczeniu uczyni odpowiedź. *Szczerb. Sax.* 143. Odszedł od sądu upornie, winy nie ob-ręczywszy. *Tarn. Ust.* 111. (*Rs.* обручáльный od zaręczyn, zrękowin). - *§. Obręczyć beczkę, *Rg.* obrûciti, *Cro.* obrûcham *vasis circulos induco*, z obręczami obić, bereifen, mit Reifen beschlagen.

OBROBIĆ, *f.* obrobi *cz. dk.*, OBRABIAĆ *ndk.*, na około okrzesywać, ociosać, obrąbać, bearbeiten, behauen, bezimmern; *Rs.* обработать, обрабатывать wypracować). Dobyte z ciemnych lochów głazy Silnemi trzeba kować i obrabiać młoty. *Zab.* 14, 186 *Sak.* Korale obrobione. *N. Pam.* 12, 298. Sztuka drzewa obrobiona na kształt piramidy. *Jak. Art.* 1, 184. Niech obrobi młynarz kloc czworograniasty. *Solsk. Arch.* 154. Drzewa do budowli powinny bydź obrobione z bieli. *Jak. Art.* 3, 136. Opiekunowie, przy spuszczaniu opieki, winni liczbę czynić z czynszów, a z bydła nieobrobionego. *Tarn.*

Uſt. 100, do zaprzęgu nieużywanego. ?). Obrobienie szwów u krawca. *Mag. Msc.*, szywanie na piękne, iuż nie faſtryguiąc). Skraynie téy roboty subtelną liſtwą w okrąg były *zobrabiane. *Otw. Ow.* 220, t. i. obrąbione, umſáumt, beſetzt. (*Rs.* обрабóманїе, обрабомываннїе uprawa roli; обработка wypracowanie).

OBROCHMANIĆ, *f.* obrochmani *cz. dk.*, rochmanym uczynić, okrócić, zahm machen, bändigen, bezähmen: *Eccl.* упитомѣвáти, укрощати. Snadniéy bywa lew obrochmaniony, niż zła baba. *Pot. Syl.* 30. Namiętności nie tak łacno obrochmanić. *Pot. Pocz.* 119. Obrachmaniwszy ſtada. *Fal. Fl.* 182. Z umysłem iuż obrochmanionym, czekamy ich tu. *Pot. Arg.* 417, t. i. uspokoionym.

OBROCIĆ, *f.* obróci *cz. dk.*, OBRACAĆ *ndk.*, *Bh* obratiti, obraceti, obracowati, wrtěti; *Slo.* obrátit, obrácugi, (obracení nawrócenie); *Sr.* 2. hobroſchiſch (nawrócić). *Sr.* 1. wobrocjicj, wobrocju, wobroczam (wotwobroczu odwrócić); *Crn.* obrâzham, obérnem, obvernem, berniti; *Vd.* oberniti, obèrnil, obèrnem, obrazhati, verniti, okulo-berniti, svrazhati, savrazhati, vertiti; *Cro.* obernuti, obrácham; *Bs.* obrachjati, obratiti, obrrinuti, svrrinuti; *Rg.* obpâtiti, obrácchjati, obartati, obargnivat; (*Slo.* obrátjenje, s nawrócenie); *Rs.* обратить, обращать, оборотить, оборачивать, ворочать, воротить, вратить, вращать, повернть, поворочать, поворачивать, *Etym.* wrócić), na około potaczać, w koło poruszać, umwenden, herum wenden, herum drehen, in die Runde drehen, *propr. et fig.* Obracać pieczenią. *Treb. S. M.* 65, den Braten wenden. Zaſtał chłopca obracaiącego rożen. *Zab.* 13, 83. Łopatka podnoszenia, i moſtek obracania. *Budn. Levit.* 10, 15, *Bibl. Gd.*, Webebruſt. Luth. (Schwingebruſt). Derwisze obracaią ſię w koło, ni cyga. *Kłok. Turk.* 170. Obracać się tam i sam, *Ec.* сообращáтиси. Osoby krwiſte maią krew rzadką, ruchawą, żywo w żyłach obracaiącą się. *Boh. djab.* 358. *Slo.* ſamotrżni *versatilis*. Ziemia obraca się w koło swéy osi we 24 godzinach. *Łęſk.* 2, 191. Przyyśdź nie mogąc do siebie, darmo ięzyk obraca do słów wymówienia. *Jabł. Tel.* 133. Oczyma swemi za nim obracała wszędy. *Otw. Ow.* 151. Panna ta wdzięcznie oczyma obraca. *Petr. Et.* 326, ſie dreht die Augen lieblich nach allen Seiten. Prędko się fortuny obrociły koła. *Jabł. Tel.* 180. Obróci się koło fortuny. *Cn. Ad.* 731, nie zawsze będziesz panem, das Blatt kann ſich wenden. Tak mówił Tankred, a hetman swe myśli Różnie obracał, co było lepszego, czy . . . *P. Kchan. Jer.* 344, różnie rozmyślał, rozważał). Obrócenie iakiego słówka, dwoiſte tłumaczenie maiącego. *Teatr* 49 *d*, 23, die Verdrehung eines zweydeutigen Wortes. Obrócona liczba trzech, *inuersa regula de tri. Solſk. G.* 3, 79. (*ob.* odwrotna), die umgekehrte Regel de tri. — §. *transl.* obracać kogo abo kim, *versare*, einen herum drehen, herum zerren, ihm zu ſchaffen machen. Wszyſtkichem poruszył, zabawił, obracał, kazałem się uwijać, biegać, obracać. *Cn. Th.*, *omnes solicitos habui*). Zwyczay i praca kogo w obozach uſtawnie obraca, Żołnierzem czyni biegłym doświadczonym. *Susz. Pieś.* 3, *Q b.* Miaſtem onym obracał i kierował wedle upodobania. *Warg. Wal.* 280, er wirthſchaftete mit dem Staate nach Belieben. Wszyſtkiemi monarchami tak obracał, iż państwa ich własne iednym brał, drugim ie dawał, podług woli swoiéy. *Zygr. Ep.* 39. Zdali się być mocarzmi takiemi, żeby wszyſtkim światem obrócić mogli. *Zrn. Pſt.* 20 *b*, do gory nogami przewrócić, przerzucić). Długo mną to słowo obracało, *diu me torsit. Mącz.* Tak Lentula fortuna między ozdobami a sromotami obracała, po Konsulacie zdawszy, po zdaniu Censorem obrawszy, że mu ani uſtawicznie weselić się, ani wiecznie wzdychać dopuszczała. *Warg Wal.* 220. Często mię bez litości kiymi na wszyſtkie ſtrony obracano. *Zab.* 3, 186 *Bienk.*, t. i. okładano, man hat mich mit Schlägen auf alle Seiten herum getummelt. Obracać kogo słowy, z azydzić z niego, einen verkiren, durchziehen, durchhecheln. Zaſtawszy u plebana małe dzieci, Toć go pocznie obracać, sromota to księże! . . . *Pot. Jow.* 137. — §. Obracać się gdzie, naydować się, ſich wo befinden, aufhalten, ſeine Geſchäfte treiben. J dotąd nie wiesz, gdzie się obraca. *Teatr* 9 *c*, 10. — §. *aliter* Ja nie poymuię, iak ona się w tych zdarzeniach obraca. *Teatr* 6 *c*, 36, iak sobie radzi, iak poſtępuie. — §. 2) obracać co gdzie, do czego, na co, *ad locum*, kierunek pewny dokąd dawać, wohin wenden, wohin leiten, richten, anwenden, verwenden. Podług tego przymierza Car Tatarſki miał za ten iurgielt z ludem swym na granicach leżeć, gdzieby go obrócono. *Biel. Sw.* 257, gdzieby mu kazano; gdzieby go użyto). Na swóy młyn wodę obraca. *Groch. W.* 190, ściąga). Medowie na się miecze obrócili. *Lib. Hor.* 72. Nie pragnę obrócić na siebie oczy ludzkie. *Węg. Mar.* 1, 37. Nigdy twarzy swoiéy do nieba nie obrócił, ufaiąc swéy mocy. *Bardz. Tr.* 498. Obrócił oko Chryſoſtom na księżą swoię. *Sk. Dz.* 343. Do Chryſtusa się Hunni obrócili. *ib.* 747, nawrócili). Obracałem się w dolegliwości moiéy na wszyſtkie ſtrony, upatruiąc pomocy. *Psalmod.* 35. Trzeba cioły, które nam los zadaie, na swóy zyſk obracać. *Teatr* 2 *c*, 20. Kto wspominał Faraona abo Nabuchodonozora abo Hołoferna, na się przymówkę obracał Genzeryk. *Sk. Dz.* 420. Pan bóg snadnie może obrócić zawzdy na miłosierdzie srogą rękę swoię. *Rey Zw.* 205. Fortuna obudwu i w swarach i w bitwach tak obracała, że ieden drugiemu, choć nieprzyiaciel, ratunkiem był. *Warg. Cez.* 113, t. i. tak kierowała). Rzadki opiekun, któryby obróconych nie miał rąk do siebie, J raczéy nie dogadzał pilniéy swéy potrzebie, Niż sierocéy. *Tward. Pasq.* 19. Mieysce to obrócił na pożytek Rzpltéy. *Chel. Pr.* 125. Żywot mu darował; lecz co dał niewdzięcznemu, marnie to obrócił. *Tward. Wład.* 18. Co oszczędzamy, uymuiąc swéy wygodzie, ty na ucsty częſte to obracasz. *Teatr* 42 *d*, *a*, *Vd.* naoberniti, goroberniti, perdjati. Obracać kogo na co, abo do czego, *applicare. Cn. Th.* Tacy aniołowie nie bywaią od boga, ieno do sprawowania rzeczy bardzo zacnych, obracani. *Smalc.* 10, używani). — §. 3) Obracać co w co, z przemieniać, in etwas verwandeln, in etwas verkehren. Wszyſtkie te, co zabiiały Orfeusza, w drzewa były *zobracane od Bachusa. *Otw. Ow.* 431. Bóg sługom swym wszyſtko w dobre obraca. *Sk. Zyw.* 2, 27. Na świecie żadna się rzecz tak zupełnie nie niszczy, żeby się w nic obrócić miała. *Rog. Doſ.* 3, 147. W popioł, w perzynę obrócić, *Es.* опепелúти, преобратить въ пепелъ. Jak wiele miaſt spalonych, wsi w popioł obróconych! *Pociey* 174. Leśny owoc obraca się, odmienia się, w ogrodny. *Cn. Th.*

W niedźwiedzieę się obrócila. *Otw. Ow.* 78, ſie wurde zu einer Bärinn. Naylepiey gniew zacierać, i w śmiech abo żart sobie obracać. *Pilch. Sen.* 305. V' cóż się bez ciebie ci nieszcześliwi obrócą? *Stas. Num.* 1, 94 ‹ was ſoll aus ihnen werden. *OBROCICA, - y, ź., n.p. Która suka rącza psica, Nazowiesz ią Obrocica. *Mysl. C.*, Name einer Jagdhündinn. OBROCICIEL, - a, *m.*, *Rg.* obratitegl); który co obraca, der Umwender, Umkehrer, Wender, Dreher. (*Slo.* obratitelka *apoſtrophe*). OBROCISTOŚĆ, OBROCISTY *ob.* Obrotność.

OBROCZNIK, - a, *m.*, co obrok bierze, *diaetarius. Cn. Th.*, cf. iurgieltnik, *qui cibum diurnum accipit*, der von jemandes Tiſche lebt; jemandes Penſioniſt, Söldner; (*Bh.* aurocznjk, poplatnjk, obrocznjk *frumentator*; *Ross.* оброчникъ, оброчникъ, w żołdzie będący; kmieć pieniędzmi się opłacający; *Vd.* Obrozhnik, ź October). OBROCZNY, OBROKOWY, - a, - e, od obroku, *Cro.* letinszki; *Hg.* obrakhozvaló; Speiſe-, Futter-. Obrokowa ſkrzynia *Sr.* 1. rieſerk, *Rs.* зáкромъ. Obroczny ochwat, die Freßrehe; *Kluk. Zw.* 1, 197, *ob.* ochwat. Obroczny *Subſt.*; *Bh.* obrocnj, *f.* obrocnjce; szafarz, rozdzielca, podzielca, *diſtributor Mącz.*, ſtrawny. *Cn. Th.*, der Speiſemeiſter. - *aliter.* obroczny ź obrocznik, co obrok bierze, der Söldner. (*Rs.* оброчный czynszowy). Pokusił się Kmita Zygmuntowi tron wydrzeć, nasadziwszy z swoich obrocznych. *Teatr* 45 *d*, 13. (cf. *Rs.* ружный proboszcz maiący intratę od parafianów w zbożu lub czynszu; cf. *reż, ź żyto). *OBROCZNO, - a, *n.*, ź obrok, das Futter. Nie cięży swe obroczno koniowi żadnemu. *Alb. n. W.* 20.

OB-RODZIĆ, *F.* ob-rodzi *Jntr. dk.*, Ob-radzać *ndk.*, obficie owoc wydawać, viel Früchte hervorbringen, reichlich Früchte tragen. (*Sr.* 1. wobradzam *elargior*). Drzewa, ieśli bardzo obrodziły, podpierać trzeba. *Zaw. Gos.* Niektóre drzewa, chociaż dobrze kwitną, wszelako mało obradzaią. *Cresc.* 59. Ogrodnicy, chcąc, aby im drzewa dobrze obrodziły, okładaią ie liściami, aby te, zagnóiwszy się, wiecey dodawały drzewom wilgoci ku obfitszemu obrodzeniu. *ib.* 59. - §. *paſs. et neutr.* obrodzić, obrodzić się, obficie się rodzić, im Ueberfluß zur Frucht kommen, gut gerathen, wachſen. Jako na dobrych drzewach obradzaią Dobre owoce, tak gdzie ieſt szczepiona Dobra nauka, dobre wynikaią Z niéy obyczaie. *Odym. Sw.* 114 *b.* Na tym gatunku bzu błękitne gęſte obradzaią się kwiatki. *Haur. Ek.* 163. Dziedzina iego *czyście się obrodziła. *Sekl. Łuk.* 12. Obrodzeniu. kasztanów wiele dopomaga dobra uprawa. *N. Pam.* 17, 203. Insze zboże padło na pole cierniſte, które także swym nie ucieszyło Obrodzeniem. *Odym. Sw. Aa* 2. OBRODZIŁY, - a, - e, co obrodził, *fetus. Cn. Th.*, reich an Früchten, fruchtbar.

OBROK, - u, *m.*, *Bh.* obrok *pabulum*; *Bh.* aurok, aurocek czynsz; *Slo.* obrok; *H.* abrak *pabulum*; *Hg.* abraklas. ź karmienie; *Rg.* obrok *comeſtio*, obrokovatti *edere*; *Bs.* obrok, smók *obsonium*, *pulmentum*; *Cro.* obròk *cibatio*, *portio cibi*, obrukuiem *comedo*, obrochnica *coenaculum*; *Dl.* obrok, jezba, bloguvanye, ź iadło, iedzenie; *Ecc.* оброкъ, урокъ dań, czynsz, żołd; *Rs.* оброчка pańszczyzna, безоброчный od czynszu wolny, обоброчить, обоброчивать pogłówne nałożyć. обоброчка nałożenie pogłównego; cf. *Rs.* брáшно karm). - *§. wyznaczony wikt codzienny, die beſtimmte tägliche Nahrung, die Koſt. cf. *Rs. et Ec.* ру'га, оклад[illegible]iego. *Ktok. Turk.* 3. Bóg mię *Gr. χοῖρος*, roczna expens w pieniądzach. Ażeby przez swe nachownego; ру'жити, содержать на [illegible] Jak go nieszczęście имѣть кому для содержанïя деньги и хлѣбъ. *Ungl.* *beuſ *Vd.* jied, spisha; *Cro.* braſhno, pizha; *Sr.* 1 *et* 2. [illegible] cf. śpiża, cf. *pica, picować). Ani ia, ani bracia moi, nie iedliśmy obroku książęcego; a książęta, co przedemną byli, ociążali lud, biorąc od nich chleb i wino. *Radz. Nehem.* 5, 14 - 15. Wszyscy iadali u ſtołu mego; wszakożem się nie upominał obroku, który miał przyyśdź na książę. *ib.* 18. Dowiedziałem się, iż obroki nie były Lewitom dane. *ib.* 13, 10. Obrok Salomonow na każdy dzień .. *W.* 3 *Reg.* 4, 22, rozchod Salomona na każdy dzień. *Bibl. Gd.*). Strawę mu dawano od króla obrokiem co dzień. *Budn. Jer.* 52, 34. Obrok iemu naznaczony, obrok uſtawiczny dawano mu od króla na każdy dzień. *Bibl. Gd. ib.* Spisano mu wszyſtkich ubogich, a on naznaczył każdemu dzienny obrok iego. *Sk. Zyw.* 1, 64. W kościelną wieżę z parą ſioſtr się ſkradła, Obrok dość szczupły wziąwszy, coby iadła. *Groch. W.* 259. Na obroku ſkromnym ciało, Niechayby się umartwiało. *ib.* 34. Pytał się dworzanina, co ma za obroki i zapłatę u dworu. *Sk. Dz.* 249. - §. Uiąć komu obroku, podnieść komu korytko, *cibum deducere. Mącz.*, einem den Brotkorb höher hängen. Powiadano Witoldowi, iż Dowmunt szlachtę czeſtuie; przetoby mu trzeba obroku uiąć. *Stryik.* 307. Gdy ubodzy, za iego iałmużnami, robić przeſtali, uiąć im obroku kazał, iednak ubóſtwa ich wspomagać nie opuszczał. *Sk. Zyw.* 1, 284. Zbytkowi i łakomſtwu obroku uymowali. *Falib. Dis. R.* - §. *fig.* obrok duchowny, duszny, posiłek duszy, geiſtige Nahrung, Geiſtesnahrung. Za obrok i naukę duchowną niech będą słowa S. Efrema. *Sk. Zyw.* 105. Sprawował biſkupſtwo czynnie, daiąc obrok duszny, w nauce, upominaniu, karaniu, każdemu według potrzeby iego. *Sk. Zyw.* 1, 420. Obrok duchowny z żywota S. Bazyliusza. *ib.* 1, 8. Na obrok duszom często kazywał. *Groch. W.* 250. Obrok duszom swym ieszcze kilką słów weźmiemy. *ib.* 187. Ciało swe martwiąc postami, A myśl tucząc modlitwami, Obrok iey słodki dawała. *Groch. W.* 121. - - §. 2. pasza dla koni, osobliwie owies, *Crn.* klaſtje, klaſtnina, *Vd.* eshbízhje; Futter für die Pferde, beſonders Haber. Obrokiem koni pospolitym ieſt owies z sieczką; a potym siano. *Kluk. Roſl.* 3, 115. Siano choć łodygowate, uydzie na pokarm koniom, przy obrokach ziarniſtych. *Haur. Sk.* 80. Cztery na obroku miał konie do kołaſki. *Mon.* 70, 78. Uiąć potrzeba tym brykaiącym szkapom obroku. *Mon.* 76, 771, *ob. wyżey.* - §. *ironic.* Panie Pietrze, a Waszeć coś wſkórał w tym roku? Utyłeś! - więc winszuię dobrego obroku. *Kras. Sat.* 32. OBROKOWY *ob.* obroczny, obrocznik.

OBRONA, - y, ź., *Boh.* obrana, branba; *Slo.* ochrana, obhagenj (cf. ochrona); *Sr.* 1. woberancza; *Crn.* bran (cf. broń, *brona, brama) braméſh, bramin; *Vd.* obrana, obranba, branba, bramba, branva, obranſtvu, branishtvu, branilu, prutibranſtvu, prutibranva; *Cro.* obrámba, obrána, branitva; *Rg.* obrana, braniteglſtvo, brána, brániscte; *Bs.* obrana, brana, braniteglſtvo, braniscte; *Rs.* оборóна, онáбъ, оберегáтельство, вы́ручка, заступ'на, заступ'ничество, пóкровительство; *Ec.* кровъ, поборéнïе, поборствïе, поборствованïе, защитилище, защи-

Uſt. 100, do zaprzęc… …heidi- szów u krawca… …iąc się. nie faſtrygni… …ler krolo- okra… …ebie w opiekę …y obronie, Ten …95. – b) budowa- …za, zamek, mur, wał, …ungswerk, Wehr, Befe- …cieka mocno przetrzepany, …u wparowany. *Leszcz. Klass.* …ieże, można poczytać za iedne z …użkich. *Boter.* 35. Winnic, ogro- …e i obrony rozmaite bywaią, bo iedni …kopuią, drudzy płotami osadzaią. *Cresc.* …tego nie wzięli, bo w dobrey obronie leży. …. w obronnym mieyscu). Mahumet w Epireń- …emi obronę bardzo mocną, na kształt miasta, za …ieści dni zbudował. *Baz. Sk.*, twierdzę). – §. Szczyt, …lona *fig.*, Vertheidigungsmittel. Dawne prawa odnawiamy, i tą niniejszą obroną pisania tego potwierdzamy. *Herb. Stat.* 13, Przywileie, zapisy, wolności, nadania, exemcye, pozwolenia i inne obrony wolności. *ib.* 20. Naywiększa obrona, nie potrzebować obrony. *Fredro Ad.* 9. Niemasz iako widzę, obrony iedności. *Sowit.* 41, Meliton pisał obronę za chrześciany. *Sk. Dz.* 89, t. i. apologiią, eine Vertheidigungsſchrift; *Sr.* 1. zamowenſtę piſmo. Na pierwszéy moiey sprawie albo obronie, żaden przy mnie nie stał. 1 *Leop.* 2 *Tym.* 4, 16. Obroną słowne, wymawianie, wymówka, *obmawianie, *obmowa, mündliche Vertheidigung, Entſchuldigung; *Rs.* оговорка, оговариваніе. Kędy uczynki same instyguią, Wszystkie obrony iuż tam ustępuią. *Paſt. F.* 217. Każdy grzech ma swoię obronę. *Cn. Ad.* 338, każdy błąd ma swoię wymówkę, wymówkę łacno znaleźć. OBROŃCA, – y, *m.*; OBRONICIEL, – a, *m.*, *Boh. et Slo.* obrance, obhágce; *Sr.* 1. wobaracżeț; *Crn.* branik; *Vd.* obranovez, obranenik, branik, obvarnik, sabranik; *Cro.* obranitel, branitel; *Bs.* obranitegl, branitegl; *Rg.* branitegl; *Ross.* оборони́тель, оберега́тель, забра́ло, заступникъ, побо́рствователь, покрови́тель; *Eccl.* поборникъ; który broni kogo, aż do obronienia, der Vertheidiger; Beſchützer. Kto ma mocnego obrońcę, nie boi się mdłego prześladowcy. *Wrob. Zołt.* 129. Dawid był obrońcą ludu bożego, który on od Filistynów i innych nieprzyiacioł wybawił. *Wiśn.* 458. Stróż i obroniciel świętey poczciwości. *Bard. Luk.* 27, Równych doznanym szczérze przyiacielem, A niższych w biedzie iest obronicielem. *Zab.* 16, 141. *Patronus* Łacińskie słowo, po Polsku wykłada się obrońca. *Hrbſt. Nauk. R* 4. *ob.* obronicielka. OBROŃCZY, – a, – e, broniący, Wehr-, Schutz-, Stan szlachecki iest stanem obrończym, stanem rycerstwa. *Przeſtr.* 5. Już miał zginąć nasz kray; lituie się raz ieszcze obrończe iego bostwo, *ib.* 180, Schutzgott. OBRONIĆ, *F.* oboroni *Act. dk.*, (bronić *ndk.*, *qu. v.*; *Bh.* obraniti, obranowati, obhagiti, obhagowati; *Sr.* 1. wóbronu (*obarmo* uzbraiam); *Vd.* branit, obranit, obranuvati, sabraniti, obvaruvati, odbraniti, vbraniti, dovariti, dovaruvati; *Crn.* ottmim, ottévam; *Cro.* obraniti, obranújem; *Rg.* obrániti; *Bs.* braniti, obraniti; *Rs.* оборонить, обороня́ть, оберёчь, оберега́ть, защищать; skutecznà obroną zasłonić, wirkſam vertheidigen, mit Erfolg beſchützen. Królestwo to siłami świeckiemi obronione i zachowane być nie mogło. *Wiśn.* 519. Pokazili domy ku obronieniu muru. 3 *Leop.* 22, 10, na obstalowanie muru. 1 *Leop.*). Szabli okrutney, – psom wściekłym, lwom srogim, Obroń mię bystrym zwierzętom iednorogim. *J. Kchan. Ps.* 29. Prosimy boga, aby nas obroniwszy od grzechu, obronić raczył od wszelakiego złego, obronić od ognia, od wody, od gradu, od nieprzyiaciela, od wszelakich utrapień. *Karnk. Kat.* 446. Obronić słownie, *Rs.* оговорить, оговáриваю. OBRONICIELKA, – i, ż., która broni, die Beſchützerinn, Vertheidigerinn; *Rg.* obraniteglica; *Cro.* braniteliza, obraniteliczа; *Rs.* оборони́тельница, побо́рствователь-ница, заступница, покрови́тельница; *Ecc.* побо́рница, Joanna Darcya, grom Anglików, obronicielka Karóla VII. *Boh. Djab.* 2, 191. Prawica ta, obronicielka chrześciaństwa. *Ossol. Mow.* 49. Już to wiek temu minął, iak Polska się stała obronicielką Wiednia. *Dyar. Gr.* 477. Rzeczniczka i obronicielka grzesznych, N. P. *Bżow. Rox.* 2 orędowniczka). Matką zbytku iest próżność, iest także iego gorliwą obronicielką. *Mon.* 74, 250. OBRONNIE, OBRONNO *adv.*, *de loco vel aedificio*, *firmiter Cn. Th.*; feſt, befeſtigt. Obronno czynić = obwodzić murem *Cn. Th.*, feſt machen, befeſtigen. Uźrzą koniec mądrego, a nie rozumieią, coby myślił o nim bóg, i czemuby go pan tak obronno miał? 1 *Leop. Sap.* 4, 17, na co go pan obroną opatrzył? *Bibl. Gd.*). – §. *de homine:* obronno przyszedł, *tum praesidio*, *armatus*, *ſtipatus*, *munitus*, im Vertheidigungsſtande, mit Waffen, mit Bedeckung, mit Beiſtand zur Gegenwehr. Pogonią za nim posłał; ieśliby obronnie uchodził, zabić go kazał. *Warg. Cez.* 97. – §. obronnie, broniąc się, na obronę, n. p. Ciężkie oręże i zbroie przodkowie nasi na woynie obronnie lub obraźliwie zażywali, *Mon.* 69, 651, *defensive et offensive.* OBRONNOŚĆ, – ści, ż., możność obrony, die Vertheidigungsmöglichkeit, Beſchützbarkeit. Wyście przyszli śpiegować nieobronności ziemi. *Leop. Genes.* 42, 12, *niżey*: mdleysze mieysca, (nieobronne mieysca tey ziemi. *Bibl. Gd.*). OBRONNY, – a, – e, *Bh.* obranný; *Rs.* оборони́тельный, возбра́нный, вабра́нный; obronie służący Vertheidigungs-, Schutz-. Obronna linija w fortyfikacyi. *Jak. Art.* 3, 305. die Vertheidigungslinie. Wziął list obronny od króla, *securitatis. Sk. Dz.* 698, Sicherheitsbrief. – b) obronę maiący, befeſtigt, feſt. Miasto założeniem i położeniem obronne. *Pilch. Sall.* 246. Miasta obronnemi czyni ręka ludzka albo natura, albo to oboie razem. *Papr. W.* 1, 183; *Star. Woy A* 3. – *aliter*, obronna rzecz, która łatwie może bydź *wymówiona, *excusabilis Mącz.*, vertheidigungsbar, das ſich vertheidigen oder entſchuldigen läßt. Nieobronna rzecz, niewymówna, *inexcusabilis. Mącz.*

OB-ROSIĆ, *F.* ob-rosi *Act. dk.*, Ob-raszać *ndk.*, rosą przyprószyć, *Vd.* obrositi; bethauen, umthauen, mit Thau beſprengen. Czemu deszcz bezdrożne kąty i uboczy ż iednegoż sitą obrasza i moczy? *Chrośc. Job.* 150.

OB-ROSNĄĆ, *F.* ob-rośnie *Intr. dk.*, OB-RASTAĆ, *OB-ROSTAĆ, *ndk.*, *Bh.* obrůſti, obrosti, *et* obrostal; *Crn.* obrâſti, obrâsém; *Vd.* obraſtiti, okulraſtiti; *Cro.* obrastújem; *Rs.* обрости, обрастать, na około zarastać,

poraſtać, bewachſen, rund um bewachſen, mit Haaren, Gras. Obraſtam, kosmatym bydź poczynam, *pilare, Mącz. Pubesco* poczyna mi łono obraſtać, puszczaią mi się włosy około łona. *Mącz., Cro.* pavulichimaze, (pavulicza, mah, *Lanugo, ob.* mech). Herkules ſkoro obraſtać począł, myślił o ſtanie żywota swego. *Kosz. Cyc.* 77. *obroſtać. *Bud. Cyc.* 62. Klodyusz ieszcze na ten czas bynaymniey nie obraſtał. *ib. B* 3 *b*, er hatte noch keinen Bart. Już obroſł iako satyr; zapuścił włos siwy. *Bard. Luk.* 26, er wurde zottig, rauch. Day buzi, a to niech cię nie odraża odemnie, ieżelim obroſł cokolwiek. *Teatr.* 6, 29. Owce ſtrzyżone na zimę źle wyglądaią; nim obrosną, od zimna zmarnieią. *Haur. Ek.* 128. Obroſłe bydlę, *hirsutus Cn. Th.* Oto puszczę w was ducha, dam na was żyły, i każę na was obroſć mięsu. 1 *Leop. Ezech.* 37, 6. Zbierzesz łóy, którym obrosły ielita. 1 *Leop. Ex.* 29, 13, który okrywa ielita. 3 *Leop.)*. Obrosły brzegi wierzbą, *obnata saliçta ripis. ib. Veſtitae ripae gramine Cn. Th.*, obrosły trawą, *tr.*, odziały się. *ib.* Rychley kamień obroſnie, gdy na mieyscu leży, *ſc.* mchem. *Alb. z W.* 33; *Jabł. Ez.* 125. *Glicz. Wych. L* 2 *b.* Kamień, gdy go często z mieysca przenasza, niełatwie obraſta ani mchem obchodzi. *Glicz. Wych. N* 3., *ob.* leżeć. - Obraſtanie, obroſnienie, *obductio, quae fit crescendo, περιφυσις Cn. Th.*, das Bewachſen, Umwachſen. Mchem obrosły, z mszyſty *muscosus*, moosig. *Cn. Th.* OBROSTNICA, - y, *ż., botan.*, lotus *Cn. Th.*, der Neſelbaum, Zirgelbaum. Lotus, po Polſku niedobrze wyrażaią obroſtnica. *Chmiel.* 1, 52. *Veneris mora* krzak obroſtnica. *Perz. Cyr.* 180. cf. słonecznik.

*OBROSZCZONY, - a, - e, n. p. Sklep ten iabłka świeże niezmarszczone W chłodzie swym dochował, lodem obroszczone. *Pot. Arg.* 719. cf. obrosić.

OBROT, - u, *m.*, obracanie, obrócenie, *Bh.* obrat; *Sr.* 1. wobrocżeno; *Rg.* ébartáj, óbart; *Rs.* оборотъ, das Herumdrehen, Umdrehen, Umwenden. (*Crn.* na obrat *extemplo*; *Rs.* оборотъ uzdzienica, изворо́тъ wywrot). Proszę, uważay pilnie obrot iey oczu. *Hul Ow.* 75. Zaż słońce obroty swemi wielkiemi roku nam nie naznacza, a księżyc mnieyszemi obroty miesiąca? *Gor. Sen.* 283, *ob.* obieg). Oś obrotu, *axis rotationis*, oś kręcenia się, liniia ſtała, około ktorey bieg iakiego ciała się odbywa. *Sniad. Jeo.* 21. - §. Obroty woienne, *evolutions*, manewry, Wendungen, Schwenkungen, tak nazywamy rozmaite poruszenia woyſka, czynione na ten koniec, żeby było przyzwoicie uszykowanym do ſtoczenia bitwy. *Leſk.* 2, 214. Woyſko w liczniejszey i dzielniejszey obrot swóy iuż odbywa poſtawie. *Gaz. Nar.* 1, 307. - b) *paſsiue* obrot, ruch w około, kołowrot, obertasy, męki, ambaras, *propr. et fig.* Bewegung in die Runde, Schwingung, Drehung, Zerrung, Marter, Herumreißen, Verlegenheit, Drang, Gedränge. Swiat ieſt w uſtawnym obrocie; my iſtešmy mimo woli naszey w tenże obrot z nim pociągnieni. *Zab.* 5, 157. Wszyſtko w nieuſtaiącym obrocie, wszyſtko odmienia się. *Zab.* 6, 357. Często inszy chart porwie kota, nie ten co dogoni, Dosyć nań że dał obrot.. *Pot. Pocz.* 66. t. i. że zaiąca w bok zapędził, er nahm dem Haſen die Seite. Pod ląd spokoyny podpłynęli łodzią, Już ich nie porwie wart w przykre obroty. *Zab.* 13, 220. Na iakiekolwiek obroty przychodzili z Turków posłowie innych mocarſtw, dotąd żadna zniewaga nie spotkała Angielſkiego. *Kłok. Turk.* 3. Bóg mię snadź szatanowi na obroty podał, Ażeby przez swe naczynia mię głodał. *Chroſt. Job.* 59. Jak go nieszczęście weźmie na obroty... *ib.* 19, wenn ihn das Unglück beuteln wird, herumſchütteln wird. Jak się pan dowie, grzbiet twoy w kaduczuych będzie obrotach. *Teatr* 52 *d.* 51, (cf. obracać kogo kiymi), dein Buckel wird ins Gedränge kommen. Z gwiazd łaſkawe abo nieszczęśliwe życia obroty ciągnie. *Paſt. F.* 60. Jam nigdy nie wierzył i przysiądz był gotów, Że nic wróżki nie maią do ludzkich obrotów. *Pot. Jow.* 205. t. i. do ludzkich losów, do szczęścia lub nieszcześcia ludzkiego, mit den Wendungen des menſchlichen Schickſals. Jeszczem nigdy się nie znalazła w podobnym obrocie. *Teatr* 16 *c*, 93. - §. 2. obrot, na którym się co obraca *cardo coeli*, biegun, *Crn.* obrázhâj, der feſte Punkt, worum ſich etwas umdreht, z. B. der Angelpunkt, der Himmelspol. Na obadwa niebieſkie obroty Młodź Rzymſka patrzała. *Bard. Luk.* 120. Na arktycznym usiadł obrocie. *Bard. Tr.* 512. Już świat cały Rzymianie zwycięzcy trzymali, Ziemią, morzem, obroty obiema władali. *Bard. Luk.* 2, 2. Obrot w ciele, *vertebrae pedum, crurum. Cn. Th.*, die Gelenke, Wirbelbeine; *Rs.* позвонокъ. - §. 3. obrót, obrótność, zręczność obracania, kierowania *phys. et metaph.*, chytrość, przebiegłość, koncept, Gewendigkeit, Gelenkigkeit, Verſchlagenheit, Schlauheit; *Rs.* проворъ. Aby dzieci były dużego ciała i czerſtwego obrotu, mamy ich przyuczać zimnu. *Petr. Ek.* 94. Chciałaś tu także obrotu użyć, ale się nie udało. *Teatr* 17 *c*, 53. Chwalisz sługę z obrotu, wierzę temu snadnie, Musi ten rzeſko służyć, kto cię rzeſko kradnie. *Nar. Dz.* 3, 128. Zle w tym kraiu, gdzie obrot proſtotę wyściga, *Węg. Org.* 16. Byłby przepadł, gdyby się był obrotem nie ratował. *N. Pam.* 11, 155. Trzeba mieć obrot, aby bydź szczęśliwym, *Teatr* 33 *c*, 24. Kobietka z obrotem. *ib.* 9 *b*, 41, z główką, z sprytem). Jeszcze i u nas dosyć obrotu, umiemy pokwitować za swoie. *ib.* 10, 98. - §. *personif.* Patron ten nayſławnieyszy w tym mieście, obrot wielki tak w słowach iako i w rzeczy, sprawę nayfałszywszą wykręci. *Teatr* 54, 86, t. i. obrotna głowa, spryt, ein verſchlagner Kopf. *OBROTLIWY czas. *Kmit. Tren. A* 4, t. i. kołacy, kołuiący, w koło uchodzący, die cirkelnde Zeit. *Mon.* 74, 398. OBROTNY, - a, - e, OBROTNIE *adv.*, *Boh.* obratný, obratně; *Crn.* obêrtn, obartn; *Bs.* obritan, obritan, pohitaç; *Cro.* obêrtën, obrachlyiv, obrachni; *Rg.* obartan, obrativ; *Rs.* оборотный, обращательный (обра́тный powrotowy, оборотный uzdzieniczy, обра́тно z powrotem, nazad); *Ec.* вра́щный, доводи́мый; obracaiący się, abo mogący bydź obracanym, toczny, ſich umkehrend, drehend, ſchwingend, drehbar, umkehrbar; *Slo.* ſamotižni. Gwiazdy w obrotnym niebie. *J. Kchan. Dz.* 17. Cherubin z mieczem płomieniſtym i obrotnym. *W. Genes.* 3, 24. Słonecznik obrotny. *Zab.* 16, 307. Obrotny miał ſtatek, za szczęściem i ludźmi idąc, a cieniów się nadziei w ludziach trzymaiąc. *Sk. Dz.* 825. - b) obrotny, dobrze się obracaiący, zręczny, zwinny, przemyślny, *phys. et metaph.*, gewendig, gelenk, ſchlau; *Rs.* бойкій, бо́екъ, расторопный, верти́лявый, новоро́тливый, прово́рный, молоде́цкій, молоде́ческій. *Obrotym (obrotnym) w kołeczku kieruie wała-

chem. *Banial. C* 3 *b.* Obrotny i pracowity umysł, dnia i nocy godziny ze smakiem trawi nad pracą. *Mon* 73, 267. Rozkosznik pieſkliwy, szleka roboczego, i obrotnego, godnym być polityowania sądzi. *Pilch. Sen liſt.* 2, 173. Obrótny, iak dwa razy żyie. *Fred. Ad.* 68. Móy pan synal, czegoby nie dokazał? ieſt to ptaszek obrotny. *Tearr* 29, 69. Chłopiec niby to obrotny, z chłopca wyszedłszy żyie i umiera z reputacyą szalbierza. *Zab.* 11, 75. (*Rg.* obartnik *curator*, *Rg.* obartniza *curatrix*). OBROTNOŚĆ, - ści, *ż.*, *Bh* **obratnoſt**; *Crn.* obertnoſt, obartnoſt; *Rg.* obartnós; *Bs.* obrritnoſt; *Cro.* obërtnoszt, obrachlyivoszt; *Rs.* коловрáтность, поворотливость, *volubilitas ad versationem recipiendam Cn. Th.* **die Umdrehbarkeit, Umwendbarkeit**, toczność. *Mącz.* Bieguny z swoią obrotnością. *Bardz. Boe.* 111, - b) *act.* obracanie abo ruszanie przyiemne, zręczne, **die Gewendigkeit**; *Rs.* проворство, вертлявость, распорóпность, молодéчество. *transl.* obrot w głowie, chytrość, przemysł, **die Schlauheit, Verſchlagenheit.**

OB-RÓWNAĆ, *F.* ob-równa *Act. dk.*, Ob-równywać *ndk.*, na około pogładzić, równym czynić, *Vd.* obraunat; *Rs.* обровня́ть, обравнивать, **rund um gleich machen, beglätten.** Nie będą golić głów swych, ani włosów zapuszczą, ale obrównaią ie na głowach swych. *Radz. Ezech.* 44, 20, równo przyſtrzygać. *Bibl. Gd.*).

OBRÓŻ, *OBRĄŻ, - y, *ż.*, OBRÓŻKA, - i, *ż.*, *zdrbn.*, (cf. obręcz); alsbant, naszyynik, zwłaszcza w szczególności dla psów, **ein Halsband, beſonders für die Hunde**; *Slo.* obpzek; *Sr.* 1. **wobwazk, pßowé bozdjoyité thornat**; *Crn.* grébeniza; *Cro* ogerlina, ogerlay, ovraticza; *Bs.* oghrrilicch; *Rs.* ошейникъ. *Millum* obróż na psy, oſtremi ćwieczkami nabita, dla wilka, charty za szyię łapaiącego. *Mącz.* Nie trzeba kundlu tak się bardzo srożyć, Zdiąć z kundla obrąż, a na charta włożyć. *Brath. O* 4 *b.* Kondyś w pſtréy obróży, świnia w magierce. *Pot. Jow.* 174. - §. *aliter* obręcz na szyię, **Halseiſen.** Powiada męczennik, weź tę obróż żelazną z szyi moiey, a włóż na szyię córki twéy, a będzie zdrowa. *Sk. Zyw.* 278. - *aliter iron.* alzbant, **Halsband.** Od obroży na szyię, albo bindy ze złotemi koronami, aż za kolana, co nic po niey, niech płacą zbytkowego poboru złotych dwanaście. *Lekarſt. C* 3 *b.* W złotéy obroży. *Papr. Kol. S.* 4. - 2. *transl.* kaydany, niewola, **Feſſeln, Sclaverey.** Poczciwsza zginąć, niźli bydź w obruży. *Chrośc. Luk.* 120. Zdrayce podał do obroże. *Jabł. Buk. F* 4 *b.* Wszyſtkich do ſtryczków napędzą ogolem, Szczęśliwy, kto się z obróży umyka. *ib. Q.*

OB-RUCHAĆ, *F.* obrucha *Act. Contin.*, OBRUCHYWAĆ, *Frequ.*; *firmum aliquid saepe agitando, commouendo, labefactare. Cn. Th*, *Cro.* omajati, podmikávam; *Bs.* isquariti, isotettiti; **wackelig machen.** Obruchał ząb w czeluści. *Tr.*, *ob.* obruszyć.

O-BRUDZIĆ, O-BRUKAĆ, *F.* obrucze *Act. dk.*, (*ob.* Brukać) osmolić, **rund um beſchmutzen**; *Crn.* osstudim; *Vd.* oſkurniti, ogerditi, pogerditi, obmadeshuvati; *Rs.* обмарáть, обмáрывать, обгáдить, обгáжу; *Ec.* отинúти, оскверниτь. Ten ci to ogień wyuzdaney żądze Skore świat w sadzach grzechowych obrucze, Odrywa wodnych otchłani wrzeciądze. *Zab.* 15, 217.

OBRUS, - a, *m.*, OBRUSEK, - ska, *m.*, *dem.*, *Bh.* **ubrus, ubrauſek, ſtolnj proſtérablo, je ſe one ljice, nuj, truce brauſy, vtiragj** (*Boh.* **brauſyti** oftrzyć, wecować, **truc** osła); *Slo.* **obrus**; *Hg.* abross; *Dl.* obruss; *Vd.* obrisjak, obrisalu, brisauka, z ręcznik, ścierka; *Vd.* obrisati *abſtergere*; *Crn.* brisálu, z ścierka; *Crn.* brisati *tergere*; *Cro.* obriszàch, obriszàlo, ruchnik *tersorium*, *facitergium*, *manutergium*, obriſnjem *tergo*; *Bs.* obrus, ubrus, rucinik *sudarium*, ubruscicch, rucincicch za otrritti nos *nasitergium*; *Rg.* ubrùs, ubrùsas, z chuſta, chuſtka; *Es.* убрýсъ, убрýсецъ *mantile*, *mappula*); *Pol.* obrus, z chuſta do nakrywania ſtołu, **das Tiſchtuch.** *Sr.* 1, **blidné rub, klébné rub**; *Vd.* pèrt, misni pert, pertizh, tishtoh; *Cro.* ztolnyak, sztólnyak; *Bs.* ſtonik, nappa, tarpeznik, trripeznik; *Sla.* ſtólnjak, tarpeznik; *Ec.* столéчникъ, скатерть; *Ross.* скáтерть, скáтерτика. Od obrusów Olenderſkich, Nyderlandſkich, cienkich adamaszkowych, od sztuki grosy 13. *Vol. Leg.* 4, 358. Alić iuż kredencerze przynieśli obrusy, któremi ſtoły ścielą . . . *Pot. Arg.* 719. Nie zaraz ci to ieść, choć obrusem ſtoł przykryią. *Haur. Sk.* 238, cf. daleka łyżka od gęby; cf. J od gęby odpadnie; cf. daleko ztąd do owąd). Jeszcze miodu noszono, ieszcze ich za obrusem bawi. *Pot. Arg.* 77, t. i. za ſtołem. Chytry dłużnik uſtawnie za obrusem siedzi, Tak go ceklarz zaſtanie kiedy go nawiedzi. *Klon. Wor.* 73, *impedimentum citationis*). - *Mensam iubet tolli*, każe zbierać obrus. *Mącz.*, **den Tiſch abdecken.** Obrus przed nim zięto, z psi mu objad zjedli, z grzanki mu spadło, **es gieng ihm beym Munde vorbey.** Królowie chrześciańscy w Litwie, gdy żywności nie mieli, bo przed niemi obrus zięto, ięli od głodu umierać. *Gwag.* 384, bo Litwini sami wprzód swoie krainy spuſtoszyli). - §. Przodkowie nasi, ani sieść za ſtół z podeyrzanym chcieli; obrus przed nim rzezali, talerz nożmi kłoli. *J. Kchan. Dz.* 36. Co żona twoia liſtków ma od gachów i młodzieńców, Dosyć, że temi czasy nie kraią nożami Obrusów przed takiemi, iako przedtym było, Teraz bodayby który obrus został cały. *Opal. Sat.* 38. U przodków waszych obrusy przed drugim rzezano, u ſtołu iednego z nim siedzieć, w szyku z nim ſtać nie chciano. *Corn. Wł. S.* Pierwey przy obiadach książęcych albo królewſkich, ieśli kto począł obmawiać kogo, tedy heroltowie, chcąc zasromać takiego, albo chléb przed nim przewracali, albo w obrusie dziurę uczynili. *Eraz. ięz. Y* 3 *b.* *OBRUSNIK, - a, *m.*, co obrusy robi, tkacz od obrusów, **der Tiſchtuchweber**, *Rs.* скáтерτникъ. OBRUSOWY, - a, - e, od obrusów, **Tiſchtuch-**, *Rs.* скатерτный. *Obrusowy pokoy, kredens, *Rs.* скатерτная.

OB-RUSZYĆ, obruszy *F.*, *Act. dk.*, Obruszać *ndk.*; z mieysca swego poruszyć, obruchaniem złożować, potoczyć, **durch Hin- und Herbewegen losmachen, in Bewegung bringen**; *Rs.* обрушить, обру́шивать. Praca idzie sporo, kamień się iuż wywali, obruszy się skoro. *Teatr* 55 *c*, 42, **der Stein wird ſich bald rühren.** - *transl.* obruszyć kogo, obrażać, drażnić, iątrzyć, **jemanden aufbringen, in Harniſch bringen, in Bewegung bringen.** Kto kogo miłuie, ten się tego ſtrzeże, aby go nigdy nie gniewał, a nie obruszył woli iego. *Rey Pſt. A a* 5. Rząd teraźnieyszy niczego nie opuścił, czymby umysły obruszone ugładził, a oboiętne ku sobie pociągnął. *N. Pam.* 4, 103. Obruszy się, byś mu palec zakrzywił. *Cn. Ad.* 579, **er geräth in Wuth, wird aufgebracht.** Nie poduszczay obruszonego. *ib.* 637

nie podżegay zapalonego; gniewliwego hamuy). - §. Swym przemysłem, nie łáty twemi się obruszę, odmłodzić wiek teściowski, *tentabimus. Zebr. Gw.* 165, nakłonię się, ſich bewegen laſſen, ſich entſchließen OBRUSZNY, - a, - e, co się da obruchać *quassabilis Cn. Th.* 578, erſchütterlich. - *transl.* co się łacno obruszy, leicht aufzubringen, in Harniſch zu jagen. Nieobruszny, co się niełacno obruszy, *aequanimus Cn. Th.* 509.

OB-RYĆ, *F.* obryie *Act. dk.*; *Vd.* obriti, sriti, okulriti, okulsriti; *Bs.* oriti, razoriti; *Ec.* обрыю; *Rs.* обрыть, обрывать, na około ryiąc ziemią otoczyć, umgraben. Plac taki potrzebuie płotem wysokim ogrodzenia i obrycia przekopami. *Cresc.* 20. Kopiec obryty. *ib.* 21. Groble przy ogrodziech obrytych. *ib.* 320.

OB-RYCZEĆ, *F.* obryczy *Act. dk.*, obryknąć *idntl.*, rykiem na około napełnić, umbrüllen. Obryczane błota, rykiem ogłoszone, *demugitae paludes, Włod., Cn. Th.* 963. - *§. fig. tr.*, n. p. Ledwie się hamuiąc, znać gniew twarzą dała, Tayną nawet boginią obryknęła śmiała, *resecuta eſt. Zebr. Ow.* 128. Obryknąć się na kogo, oburzyć się na kogo, einen anſchnarchen. - *Racha*, który się na brata swego obryknie, iakoby brzydząc się i gardząc nim, *Mącz.*

OBRYN, - u, *m.*, w woiewodztwie Nowogrodzkim, gniazdo familii Obryńskich. *Dyk. G.* 2, 233. eine St. in Litth. OBRYŃSKI, - a, - ie, *adj.*

OB-RYSOWAĆ *cz. dk.*, *Vd.* sarissat, sazirklat); w koło odrysować, abreißen, abcirkeln, umkreiſen. Rozpalonem żelazem obrysować to mieysce, gdzie koń tylczak cierpi. *Haur. Ek.* 155.

OBRYWAĆ *ob.* Oberwać. OBRYWACZ, - a, *m.*, co obrywa, der Abreißer, Abpflücker. Obrywacz owocu, *ſtrictor*, obrywacz włosów, *depilator Cn. Th.* OBRYWACZKA, - i, *ż.*, die Abreißerinn, Abpflückerinn. OBRYWKA, - i, *ż.*, rzecz oberwana, etwas Abgeriſſenes, Abgepflücktes; *Rs.* обрывъ, обрывокъ, срывъ. Obrywki, urywki ziół, wierzchołki, kwiatki oberwane *decermina Cn. Th.*, Abgerupftes. - 2. obrywka, co się komu oberwało, okroiło, sikorka, Accidenz, Profit, Sportel; *Sr.* 1. pjiberk, pjiberki; *Vd.* perprid, perprida, dobizhki, sagrabi, darovi, darizhi; *Rs.* взятки, акциденціи. Wino, co się w kieliszkach zoſtawało, To naszych chłopców obrywką bywało. *Pot. Jow.* 213. Co urząd, to obrywka, *Cn. Ad.* 299. Kiedy im się nazbiera ſiła obrywek, miewaią czasem i po ſto czerwonych złotych na dzień. *Kłok. Turk.* 47. Szukać obrywek, *Ross.* тя́пнуть, тя́пать.

O-BRYZGAĆ *cz. dk.*, w koło pobryzgać, rund um beſprützen; *Sr.* 1. wopanczam; *Crn.* oppriſham, oppaſkam, *Rs.* обрызнуть, обрызгивать, огрязнить.

OBRZĄD, - ędu, *m.*, OBRZĄDEK, - dku, *m.*, *Ross.* обрядъ, rzęd w koło czego, eine Reihe um etwas herum. Perel obrzędy, *positae ex ordine gemmae. Zebr. Ow.* 30. - §. apparat przyrządzony, Apparat. Poczekay trochę, ażby zgotowany Był wszystek obrząd, ażby otworzyli Kościoł, i wszystko wprzód w nim sporządzili. *Paſt. F.* 267. - §. ceremoniia zwyczayna, die Ceremonie, die gebräuchliche Weiſe. Wszystkie obrzędy, które się dzieią przy mszy, poſtanowione są dla uczciwości i powagi. *Karnk. Kat.* 205. Swięci wszystkie obrzędy kościoła powszechnego trzymali. *Hrbſt. Nau. L* 5 *b.* Zachowanie obrzędów i ceremoniy kościelnych, *Zabk. Mł.* 322. Polska przez zamordowanie Stanisława biſkupa, klątwą obciążoną będąc, duchownych obrzędów nie zażywała. *Krom.* 111. - §. episkop obrzędu abo obrządku Greckiego, *ritus*, cf. wyznanie). Żydzi nie przyzwolili mu, żeby się mieli wdać w obrzędy Greckie, ale że chcieli swóy zakon trzymać. 1 *Leop.* 2 *Mach.* 11, 23. OBRZĄDKOWY, - a, - e, OBRZĄDKOWO *adv.*, obrządkom służący, ceremonialny, ceremonialiſch. Obrządkowo zapytana była Katarzyna, czy przyſtąpi do Wiedeńskiego przymierza. *Uſt. Konſt.* 2, 180, blos zur Ceremonie. (*Rs.* обрядливый lubiący ceremoniie). OBRZĄDNY, OBRZĘDNY, OBRZĘDOWNY, - a, - e, OBRZĄDNIE *adv.*, *Ross.* обрядный, według obrządków, zachowuiąc obrządki, den Gebräuchen und Ceremonien gemäß. Jeſt nóż ofiry, który się do ofiary zgodzi, Porządkiem wszystko idzie, by obrządna była taka złość. *Bardz. Tr.* 524. Czynią Panu obrzędne posługi, *Pryb. Milt.* 134. Woynę obrzędnie opowiadał. *Kosz. Cyc.* 228. *Warg. Wal.* 3. Nieobrządnie, nie według obrządków, niechowaiąc obrządków, *non rite Cn. Th.* Eugeniusz Zygmunta w Rzymie koroną cesarſtwa obrzędownie uraczył. *Krom.* 525, *ritu ſolenni*; uroczyście). Koronę i insze króleſtwa Polskiego obrzędowne kleynoty w Gnieznie chowano. *Krom.* 313. t. i. obrządkowe, obrządkom służące. OB-RZĄDZIĆ, *F.* obrządzi *Act. dk.*, obrządzać *ndk.*, rozrządzić, oporządzić, in Ordnung bringen, anordnen, (*Rs.* обрядить, обряжать oprawiać bite bydlę). Żądaiący sławy z dobrego obrządzenia się domowego, nie pierwey dom swóy, ſtoł, usługę, sprzęt wszystek i całe obeyście swoie uſtanawiać ma, aż weźmie sprawiedliwą miarę ſtanu swego. *Monit.* 67, 452. Poddani nie maiąc czasu do obrządzenia swego gospodarſtwa, w tym opuszczaią się. *ib.* 67, 215. Konopie, lny, ogrody obrządzić. *Mon.* 66, 206.

OBRZASG *ob.* Obrzazg.

†OBRZĄSKNĄĆ, obrzaskł, *F.* obrzaſknie *Act. idntl.*, brzaſkiem czyli świtem oświecić, erhellen, erleuchten, bemorgenröthen. Skoro zorza dnia obrzaſkła szara. *Przyb. Ab.* 145.

†OBRZAZAĆ *ob.* Obrzezać.

OBRZAZG, OBRZASK, - u, *m.*, brzazk; w winie, w piwie; *dulcedo ingrata et saepe acerba, eo quod foeculentus humor non subsedit, nec fermentescendo siectus eſt. Cn. Th.*, *Rs.* приторность, geile Süßigkeit der Getränke, des ungegornen Biers, des Moſtes. (cf. *Crn.* bèrsa, z wino zepsute, *Rs.* брóзглявость brzydzenie się, брéзговать, побрезговать brzydzić się, *Eccl.* брезгую brzydzę się). Że się obrzazg pokaże w źle chowanym winie, Nie likwor temu winien, ale złe naczynie. *Kras. Wiersz.* 12. W chorobie tey ieſt ięzyk gorskością oblepiony, obrzaſk w uściech. *Perz. Lek.* 47. - b) *transl.* Za co semną nigdy łagodnie nie mówisz, ale zawsze z obrzazgiem? *Teatr.* 21, 198, z cierpkością, z fukiem, mit Bitterkeit, Rauheit. Sił obrzazg czuiąc z tylemi kupami, rzecze . . . *Zebr. Ow.* 110. *virtutem turbae.?* OBRZASKOWATY, OBRZASGOWATY, OBRZAZNY, - a; - e, *Rs.* приторный, geilſüß. Obrzaskowate piwo *cereuisia muſtulenta. Cn. Th.*, *Stipticus* obrzaźny, obrzazk w sobie maiący, albo zatykaiący, zapiekaiący.

Mącz. Aſtrictus guſtus obrzaźny a przykry ku kosztowaniu *ib. Guſtus cum aſtrictione* przykre kosztowanie, obrzaſk czyniące. *Mącz.* Kiedy niewykisiałe do zimnéy piwnicy zaniesiesz piwo, będzie obrzaſkowate, że aż żywot odmie. *Haur. Ek.* 107. *ib.* 106.

OBRZAZAC, OBRZAZOWAC, OBRZAZYWAC *ob.* Obrzezać. OBRZAZKA *ob.* Obrzezek.

*OBRZĘDA, - y, ż., obrząd, Ceremonie. W lesie tym smutne ſtoią bałwaniſka, bez żadney obrzędy, na kształt pniów. *Chroſć. Luk.* 8a. Orły te z hetmańſkiey miały karmią swą obrzędy. *Chroſć. Fars.* 243. ? OBRZĘDNOSC, - ści, ż., formalność ceremoniialna, formelle Ceremonie. Wszyſtkie niepożyteczne okazałości albo obrzędności, *ſolennitates iuris*, maią bydź zaniechane. *Dub.* 92. OBRZĘDNY, OBRZĘDNIE *ob.* Obrządny.

OBRZEDNI, - ia, - ie, OBRZEDNIE *adv.*, trochę rzadki, niebardzo gęſty, etwas dünn, nicht zu dick, nicht zu dicht. Lepiey że obrzedny będzie kley, aniżeli gdyby potym malowanie miało się łupić. *Haur. Sk.* 374. Ośrednia sieyba dorodnieyszy, niż gęſta len przynosi. *Przędz.* 104. Siele się to nasienie obrzednie. *Kluk. Dykc.* 1, 110. Mąka rozczynia się kwasem dzieżnym s obrzednia. *Kluk. Rosl.* 3, 262, t. i. obrzednie, obrzednim sposobem. - b) rzadko kiedy przypadaiący, nieco rzadki, nieczęſty, ein wenig ſelten. Wſtyd, ſtatek, cnoty te i w panach dziś obrzednie. *Pot. Arg.* 444. Trafunkiem obrzednim spotkał się zemną we śrzodku morza. *ib.* 710. Coż dziś kiedy na świecie cnota tak obrzednie A wszy nizacz nie ſtoi. *Pot. Pocz.* 599.

OBRZĘDOWNY *ob.* Obrządny.

OBRZĘKŁOSC, - ści, ż., opuchłość, Geſchwulſt. Wyleganych się ociężałe ciała obrzękłość napada. *Pilch. Sen. liſt.* 4, 193. OBRZĘKŁY *ob.* Opuchły.

*OBRZEMSKI, *Obrzymſki; *ob.* Olbrzymſki.

OB-RZEZAC, *OBRZAZAC, *F.* obrzeże *Akt. dk.*, OBRZEZOWAC, *OBRZAZOWAC *Cont.*, OBRZEZYWAC, *OBRZAZYWAC *Frequ.*; *Bh.* obrezati, obrezovati; *Slo.* obrezávam; *Sr.* 1. wobrezuju; *Vd.* obresat, obresuvati; *Cro.* obreçavati, obrezavam, obrezujem; *Dl.* obrizati; *Rg.* obrezati, obrezovati; *Rs.* обрѣзамъ, обрѣзывамъ, obrzynać, (*ob.* oberznąć), obkraiać, beſchneiden, umſchneiden, beſchneiteln, beſchnitzeln. Drzewo, aby często było obrzazowane od tarnia kolącego i od gałązek zbytnich. *Cresc.* 66. Winnice ku połnocy, lepiey iest na wiosnę obrzezować; zaś te ku południu, mogą bydź w iesieni obrzazowane. *Cresc.* 315. Obrzazowanie macicy winney. *ib.* 317. Nie będą winnicy tey obrzazywać ani kopać. *Budn. Jes.* 5, 6. - b) *per excell.* obrzezać człowieka na wiarę żydowską, Mahometańſką, einen beſchneiden. Obrzezanie, obrzazanie, obrzezywanie, *Slo.* obrezovani; *Sr.* 1. wobrizjani, wobrezano; *Vd.* obresanje, obresuvanje; *Crn.* obręsa; *Ec.* краякроменїе, обрѣзанїе; die Beſchneidung. Żeby potomſtwo Abrahamowe z innemi narodami się nie mieszało, uſtawił mu bóg *obrzezanie*; aby się każdy potomek iego obrzezował na znak obietnicy o Messyaszu. *Sk. Zyw.* 202, *Biał. Poſt.* 142. Niechay będzie obrzezan z was każdy mężczyzna, a obrzezować będziecie ſkórkę członka taiemnego (napletek). *Leop. Genes.* 27, 10. Turcy używaią obrzezania roku ósmego, żydzi ósmego dnia, *Paszk. Dz.* 79, *Starow. Dw.* 61. Obrzezywanie, *Sekl. Luc.* 1., *ib. Jan.* 7. Zeszli się obrzazować dziecięcia. *Leop. Luc.* 1, 59. Na Muzulmańſką wiarę się obrzezał. *Warg. Radz.* 28, *Paszk. Dz.* 80., poturczył się, pobisurmanił się, er ließ ſich zu einem Muſelmann ſchneiden. - *Fig. et transl.* Grzechy cielesne obrzeż. *Groch. W.* 66, ſkracay, uſkramiay). Mieli serca nieobrzezane, t. i. od próżnych myśli, języki nieobrzezane od próżnych a złych słów. *Eraz. Jez. J i 8 b.* Kto tak obrzezany w rozum, aby to tak miał rozumieć? *Zygr. Pap.* 146, ogołocony z rozumu). *Zygr. Ep.* 26. OBRZEZACZ, - a, *m.*, który obrzezuie, der Beſchneider; *Sr* 2. wobrezwar; *Crn.* obręsnekar; (*Bh.* obrezak hobel introligatorſki; *Sr.* 1. wobrezwacik, winczarſki nożik wincarſki rzezak). OBRZEZANIEC, *OBRZAZANIEC, - ńca, *m.*, któremu członek męzki obrzezan iest, żyd *recutitus. Mącz.*, ein Beſchnittner; *Boh.* obrezanec; *Sor.* 1. wobrezanc, wobrezané; *Slo.* obrezaný; *Rs.* обрѣзанецъ, обрѣзникъ. Jeśliby nas który z obrzezańców spytał, czemu się nie obrzezuiecie?.. *Biał. Poſt.* 143. Grozi niekrzczeńcom, nieobrzezańcom. *Biał. Pſt.* 143. OBRZEZEK, - zku, - sku, *m.*, odrzezek, okrawek, *Sr.* 1. wobrezk; *Crn.* obresina; *Cro.* obrèzek, odrèzek; *Bs.* obrizak, *Rg.* obrezak, uſajcjak, utàrak; *Rs.* обрѣзокъ; ein Abſchneidſel. Obrzeſki paznokci, *praesegmina unguium. Cn. Th.* Obrzezków sukiennych, od beczki.. *Jnſtr. Cel. Lit.* - *transl.* prawdę bez obrzeſków mówić. *Nar. Dz.* 3, 71, bez ogrodek, nie zawiiaiąc w bawełnę, die Wahrheit ohne Umſtände ſagen. - b) *per excell.* obrzezek, *obrzazek, *obrzaſka, odrzezek, nieodrzezek, nieobrzezek, nieobrzeſka, *praeputium*, *ob.* napletek *Budn.*, przedſkórek, die Vorhaut, ſkórka pokrywaiąca żołądź korzenia. *Krup.* 2, 139. *Bh.* obrizka; *Sr.* 1. wobrizk, wobrezk muzkoha ſtawu, pzedkoja; *Vd.* obresek, przedkoshje, sgurna koshiza; *Rg.* lákoviniza, lakkorina). Miał przynieść ſto obrzeſków Filiſtyńſkich. 3 *Leop.* 1 *Reg.* 18, 25, ſto prepucyy z *obrzazania Filiſtynów. 1 *Leop.*). Wszyscy poganie maią obrzaſkę, a wszyſtek dom Izraelſki iest nieobrzezanego serca. *Leop. Jer.* 9, 26. Obrzazuycie się panu, a odeymuycie obrzaſki serc waszych. *Leop. Jer.* 4, 4. *Smalc.* 159. OBRZEZKOWY, - a, - e, n. p. Sobola szuba obrzeſkowa. *Jnſtr. cel. Lit.*, z samych obrzeſków zszyta.

O-BRZMIEC *niiak. dk.*, w koło nabrzmieć, rund um anſchwellen, zgrubieć, grob werden, dick werden. Ogień grubszy w gęścieysze powietrze się ſtroi, To w wodę. ziemia z wody obrzmiałey przyſtawa, *tellus glomerata cogitur unda. Zebr. Ow.* 383. Obrzmiałym tonem spytała mię, ieśli Pańſtwo będą? *Teatr.* 16, 54. Wrzaſk przeraźliwy, huk *obrzmiany. *Przyb. Luz.* 300. (*Rs.* обременѣла brzemienna, ciężarna).

OB-RZUCIC co, *cz. dk.*, obrzucać ndk., n. p. wapnem, popiołem. *X. Kam.*, womit bewerfen. - Obrzucić się na kogo, *Rec.*; obryknąć się na kogo, hardzie mu odpowiadać. *Dudz.* 47, ofuknąć się na kogo, *Cn. Th.* 614, einen anſchnarchen, anfahren, hart anlaſſen. Bez przeſtanku nań dolegał, aż temi się słowy obrzucić musiał: zaprawdę, że się osłowie lepiey maią, niż królowie. *Kosz. Lor.* 20. (*Slo.* obhazugi *circumiacio*, *Vd.* okulvrezhi, okulozasniti). OBRZUT, - u, *m.*, obrzucanie się, fuk, ofuknienie, das Anfahren, Anſchnarchen, Poltern. Nero, iakoby za niewolą papier w rękę wziąwszy, z obrzutem powiedział: radbym, abym pisać nie umiał. *Kosz. Lor.* 141. - §. przedmiot, przedrzut, obmiot, objekt, *Bh.* ob-

met, *Slo.* predkład, predkładka, predłoha, predłożka, predhod, predhodka; *Rg.* oghléd, pridgléd, zamjera; *Eccl.* предлежáщее; der Gegenſtand; Herſylia, nad którą nic w świecie nie widzi, Herſylia iednym obrzutem iego myśli. *Stas. Num.* 1, 72.

O-BRZYD, - u, *m.*, O-BRZYDA, - y, *ż.*, obrzydzenie, brzyd, omierzienie, omierzłość, Ekel, Ekelhaftigkeit. Czasem brzemienne obrzyda pokarmów napadnie, iż przez czas długi mało co iedzą. *Czia. prz.* 92. A babożeń ten miły, iako się obrzydu nie obawiał? *Gaw.* 369. Wszród czartów w rożne upſtrzonych obrzydy. *Przyb. Milt.* 22. Parszywy członek niemałą obrzydę czyni ciału. *Rey Pſt. Ff* 6. Snuią się w mych oczach do obrzydu. *Chroſt. Ow.* 209. Jakie sobie igraszki niewiaſta bez wſtydu ſtroi z tego ludzkiego i swego obrzydu. *Jabł. Tel.* 40, o tyranie mowa). Móy wzroſt nie spodobał się bogini Tetydzie, Wzroſt tak ſtraszny i szpetny był u niey w obrzydzie. *Przyb. Luz.* 159. OBRZYDLIWIEC, - wca, *m.*, brzydal. *Ossol. Wyr.*, ein häßlicher Kerl, ein Scheuſal. OBRZYDLIWOŚĆ, OBRZYDŁOŚĆ, OBRZYDNOŚĆ, - ści, *ż.*, brzydliwość, brzydkość, mierzioność, *Sla.* gèrſtanje; *Ec.* скýка; Abſcheulichkeit, Häßlichkeit, Greuel. Wykorzenił Jozyasz wszyſtkie obrzydności ze wszech powiatów Izraelſkich. *Leop.* 2 *Chron.* 34, 33, obrzydłości. *Bibl. Gd.*). Na tym mieyscu obrzydność spuſtoszenia usiadła. *Podw. Wroz.* 59, der Greuel der Verwüſtung). W obrzydności mię niegdy mieli radni moi. 1 *Leop. Job.* 19, 19. Kiedy z żoną bliźniego swego obrzydność broił. *Leop. Ezech.* 22, 11, obrzydliwość czynił. *Bibl. Gd.*). OBRZYDLIWY, OBRZYDNY, - a, - e, brzydki, brzydny, mierziony, ekelhaft, häßlich, gräulich, abſcheulich; *Slo.* oſſklivý; *Vd.* gnusnoben, gnusen, gnusiten, oſtuden; *Ross.* брезгли́вый, отвратительный; *Eccl.* скучный. Satyr, ten dziw obrzydliwy. *Paſt. F.* 206. Ta to sprawa przyczyną, żeś mi obrzydliwa. *Hul. Ow.* 67. Niebiosa nie są czyſte przed obliczności bożką; tym więcéy obrzydny człowiek. 1 *Leop. Job.* 15, 16, brzydki: 3 *Leop.*). OBRZYDNĄĆ, OBRZYDŁY, OBRZYDZIĆ *ob.* Brzydnąć, Brzydzić,

*OBRZYM, *Bh.* obr, *ob.* Olbrzym,

OBRZYNAĆ, *ob.* Oberznąć. OBRZYNACZ, - a, *m.*, *Sr.* 1. wobrzezwań, co obrzezuie, obcina, der Beſchneider. Obrzynanie złota za wyſtępek główny uznaiemy, i obrzynaczów kryminalnie karanych mieć chcemy. *Gaz. Nar.* 1, 528; *S. Grodz.* 2, 134. OBRZYNACZKA, - i, *femin.* - OBRZYNEK, OBŻYNEK, - nka, *m.*, wyrzynek po ſkończonym żniwie, ochota którą żniwiarzom sprawuią, okrężne, wieńczyny, *Bh.* obžinky, pžinky); Erndteluſtbarkeit, eine Luſtbarkeit, die man den Schnittern nach geendigter Erndte macht. Parobkom i dziewkom cknęło się czekać na obrzynek *Ossol. Str.* 5. Na obżynkach wieniec oddaią ze śpiewaniem panu poddani. *Chmiel.* 1, 29.

OBSACZYĆ, *ob.* Osaczyć, osoczyć.

OBSADZIĆ *ob.* Osadzić. *OBSADZKA, *OBSECZKA, - i, ż., *un entremets Tr.*, ein Beyeſſen, Nebeneſſen.

OBSCIĄGNĄĆ, *F.* obściągnie *Act. idntl.*, trochę ściągnąć, etwas zuſammen ziehen. Plugaſtwem był oszpecony, broda zrosła, płaszcz cierniem był na nim obściągniony. *A. Kchan.* 81. Szorcem była *obściągniona. *Chod. Kat.* 46.

OBŚCIELAĆ *ob.* Obesłać.

OBSERWA, - y, *ż.*, przeſtrzeganie czego, die Beobachtung. J lepsze prawa będą, i w większey obserwie. *Zab.* 15, 363. OBSERWACYA *ob.* uwaga, poſtrzeżenie, *Rg.* opasa, obzir, opip. OBSERWACYYNY, - a, - e, do obserwowania służący, n. p. korpus, Obſervations-; *Ec.* подсма́тривательный, podglądaiący. OBSERWANT, - a, *m.*, Obserwantów u nas Bernardynami nazywaią. *Sk. Zyw.* 2, 45, ein Minoritenmönch, Bernhardiner. OBSERWATOR, - a, *m.*, poſtrzegacz, doſtrzegacz, podglądacz, der Beobachter; *Vd.* nagledaux; *Rs.* наблюда́тель; *Ec.* назира́тель, наглядáтель. Obserwator, gwiazdarz *Crn.* svęsdarnèk. OBSERWATORYUM *ob.* gwiazdarnia, *Bh.* hwězdarna; *Crn.* svęsdârna, svęsdogledârna, lukovza, *Rs.* наблюда́лище, вышка. OBSERWOWAĆ, - ał, - nie *Act. ndk.*, uważać, przeſtrzegać, doſtrzegać, podglądać, beobachten; *Rg.* paziti; *Rs.* наблюсти, наблюда́ть. Przez śkła obserwuią gwiazdy. *Teatr* 7, 70.

OBSES, OBCES, - a, *m.*, - *§. *obsessus a Daemone, daemoniacus*, opętany, obses. *Mącz.*, ein Beſeſſner. *Fanaticus* obses, albo opętany. *ib.* Zli z obsessów wyparci szatani. *Kchow.* 145. - §. szalony, szalenie nacieraiący, ein Raſender, der wüthig drauf los geht. Bez broni się rwać, iako głupi czynią, Jeſt to z obsessem ſkoczyć, ginąć z świnią. *Pot. Syl.* 495. Poſtrzegłszy nieprzyiaciel takiey ich zabawy, Skoczy na nich iak obseſe, nim przyydą do sprawy. *Pot. Pocz.* 327. - §. obces, natarczywość, Zudringlichkeit. Porzuć Wc. Pan tę miłość własną, te obcesy, Te śmiałe z pokrzywdzeniem płci naszey karesy. *Zabł. Firc.* 51. - §. *Adv.*, obses, w obces, obsessem, obcessowo, z natarczywie, zapędliwie, pędem, blind drauf los, hindringend; zudringlich, hinzuſtürzend, unaufhaltbar. Człek obses we wszyſtko oślep lezie, gdzie chcą. *Teatr* 52, 20. Któż to widział, w dom cudzy włazić tak obcesem? *Zabł. Zbb.* 48. Rzuciłem się obces, i szczęściem ratowałem ich życie. *Teatr* 8 *c*, 78. Jak mrugnie, zaraz obses i w zawody Wszyſtkie do usług ſtawaią ſtworzenia. *Wad. Dan*, 76. Przebrany po huſſarſku z wielkiemi wąsami, wpada obcessowo. *Zabł. Bal.* 86. Mamże tym oświadczeniom wierzyć obcessowo! *Teatr* 43 *B*, 27. OBCESSOWY, - a, - e, natarczywy, zudringlich, graß drauf losgehend. Za kogo to mię bierzesz! czy te twoie mowy Płochością, czy tchną wzgardą, panie obcessowy? *Zabł. Zbb.* 13. Czy ich djabli przynieśli, iacy obcessowi! *Teatr* 28, 110. Może Wc Pan z żadną nie oświadczyłeś się pretensyą; w takim razie trzeba bydź obcessowym. *ib.* 11 *b*, 32.

OBSIAĆ *ob.* Osiać.

OBSIEC, obsiekł, *F.* obsiecze *Act. dk.*, Obsiekać *ndk.*, (*cf.* Osiec). *Slo.* obſekati; *Vd.* obsekati, obsekuvati, okulpsekati, odsekati; *Bs.* obsicchi; *Rg.* obsjecchi, obsjèzati; *Rs.* обсѣчь, обсѣкать, obcinać, behauen, behacken, beſchneiden. Gałązki, które krzywe wyrostą, maią być obsiekane. *Cresc.* 575. Nogi mu ucięli, ięzyk urznęli, i tak obsiekanego odeszli. *Sk. Dz.* 687, *ob.* obcięty). Obsiec komu skrzydła, t. i. odjąć swąwolą, *pennas incidere, Mącz.* Obsieczenie *Rs.* обсѣчка. (*Ec.* обсѣкки *fragmenta, recrementa*; *Crn.* obsék *sectio*),

OBSIEŚĆ, OBSIĄDŁY *ob.* Osieść.

OBSIEWAĆ *ob.* Obsiać. OBSIEWINY, OBSIEWKI, *plur.*,

przesiewki, opełki, poślad. *Cn. Th., Cn. Syn.* 755., wysiewki *Wtod.*, Auswurfkörner; *Vd.* obsietva; *Rg.* scjùglzi, ocijnzi; *Cro.* obchinki; *Sr.* 1. wotczişk, wußmork; *Rs.* обсѣвки.

OBSKOCZYC, OBSKAKIWAC *ob.* Oſkoczyć. OBSKROBAC *ob.* Oſkrobać. OBSKUBAC *ob.* OSKUBAC. OBSMAŻYC *ob.* osmażyć. OBSOCZNY *ob.* Osoczny. OBSSAC *ob.* Ossać.

1. OBSTAC *ob.* obſtawać. 2. OBSTAĆ, *F.* obſtoi *med. dk.*, obſtawać *ndk.*, ſtać naokoło czego, herum ſtehen; *Vd.* okuliſtati; *Sr.* 1. wobſtoyu; *Rs.* обстать; (*Ec.* обстоять, обстою обledz miaſto, обстояніе obleżenie, обстоимъ, окруженный, осажденный okrążony; *Rs.* обстоятельный dokładny, wyszczególniony). Miękki żywot subtelne łubki obſtawią, *cinguntur tenui praecordia libro Zebr. Ow.* 18. – *§. Sniegi miesiąca Kwietnia za nawóz albo okrasę na zasiane pola *obſtoią. Haur. Ek.* 17, za nawóz ſtać mogą).

OBSTACH, – u, *m.*, *Gorn.*, czcza ziemia, w którey rudy niemasz. *Tr.*, leere Erde ohne Erz. *OBSTACHOWANIE ſtatku, gdy ſtatek drugi miiaiąc, polną linę przekładaią. *Haur. Ek.* 175.?

OBSTALIĆ, *F.* obſtali *Act. dk.*, Obſtalować *ndk.*, Obſtalowywać *Frequ.*; *Etym.* ſtal. *(proprio physico significatu non utimur, sed* uſtalić *Cn. Th.)*; *transl.* utwierdzać, obwarować, upewniać, befeſtigen, verſichern, ſicher und gewiß machen, vergewiſſern. Gdańſk ieſt nayznamienitsze targowiſko; portem i trzema miaſty obſtalowane. *Krom.* 33. Oſtatek wieku Bolesław na pokoiu i na obſtalowaniu rządu w Rzpltey trawił. *ib.* 77. Pokasili domy, na obſtalowanie muru. 1 *Leop.* 22, 10, ku obronieniu. 3 *Leop.*). Kołki te obſtaluy. 1 *Leop. Jez.* 54, 2, utwierdź 5 *Leop.*). Miał ie namowami sobie obſtalować i potwierdzić. 1 *Leop.* 3 *Mach.* 1. Krzyżacy chcąc sobie w ziemi Pomorſkiey bezpieczną osiadłość obſtalować, na spolne umowy Władysława zaprassaią. *Krom.* 320. Za Jadwigi wieczny pokoy między Polakami a Węgry obſtalowany został. *ib.* 397, *foedus sancitum*). Jednéy córce Ludwik u Węgrów iuż obſtalowywał państwo; o drugą się ieszcze frasował. *ib.* 376. Pisali, aby ten dzień święty był obſtalowan na potomne czasy. 1 *Leop. Hiſt.* 9, 29, ſtanowion 3 *Leop.*).

OBSTALOWAC, obſtaluie *Act. ndk.*, z Niem. beſtellen, zamawiać; *Sr.* 1. wobſtaynu; *Crn.* fręmam; *Vd.* navkasati, napoſtaviti, napovedeti, *Ross.* заказать, заказывать. Pocztem obſtalował, *Teatr* 28, 157. OBSTALOWANIE, – ia, *n.*, *OBSTALUNEK, – nku, *m.*, zamówienie czego, das Beſtellen, die Beſtellung, *Bh.* zakázka, *Vd.* navkasa, napoſtava, napovedba; *Rs.* заказъ.

OBSTĄPIĆ, *OSTĄPIĆ, *F.* obſtąpi *Act. dk.*, Obſtępować, Oſtępować *ndk.*, *Bh.* obſtaupiti; *Vd.* obſtopiti; *Rg.* obſtûpiti; *Sr.* 1. wobſtupiu, wobſtupim, wobſtupam, wobſtupuju, wobſtupujem; *Rs.* осступить, обступаю, na około kogo iść, otaczać go, einen umtreten, umzingeln, umgeben. Oſtąpić. *Warg. Cez.* 148, *cf.* oſtęp). Saul i mężowie iegó oſtępowali Dawida, aby go poimali. *Bud.* 1 *Sam.* 23, 26. Już i prawe ſkrzydło oſtępowano. *Warg. Kurc.* 29, *circumibatur*). Oſtępuią ſtryiowie smętni w krąg chorego. *Krom.* 46. Uſtawicznie obſtępuią mię wszyscy, chodzą za mną, zawsze mię ciżba ludzi otacza. *Teatr* 2 c, 22. Sierot wiele wychowała, które ią, gdy przyszła, iako roie pszczoł obſtępowały. *Sk. Zyw.* 2, 343. Obſtąpcie w koło kolebeczkę maią, A śpiewaycie mu, choć-

by przez noc całą. *Groch. W.* 356. W ten czas miaſt okopy głębokie nie obſtępowały. *Zebr. Ow.* 4. OBSTĄPICIEL, – a, *m.*, który obſtępuie, *Sr.* 1. wobſtupnik *ſtipator*, der Umzingler; *Vd.* obſtavec, okuloſtoinik.

OBSTARY, – a, – e, przyſtarszy, *Vd.* oſtarjen, poſtarn, ſtaroviten, etwas alt, ältlich. Nuż co się dzieie w tych domach, gdzie mężowie obſtare maią żony? *Gor. Wł. F. Longius proiectus aetate* obſtary, podſtarzały. *Męcz.* Twarz iuż obſtarnia (?) i opadłe schaby Czyniły podobieńſtwo coś babie do baby. *Pot. Arg.* 338, cf. *Bh.* obſtarojný, obſtarozitný; *cf.* Oſtarzeć.

OBSTAWAC, *Pr.* obſtaie, *Jntr. ndk.*, obſtawać przy czym, za czym, o co, ſtawić się przy czym, koniecznie się czego trzymać, auf etwas beſtehen, fußen, dabey bleiben, beharren, ſteif und feſt dabey bleiben, ſich worauf ſteifen, es unerſchütterlich behaupten; *Vd.* obſtati, ſtanoviten biti, oſtati, poſtati, obſtajati; *Sr.* 1. wobſtejiu, wobſtejem, wobſtanu, wobſtanem, woſtahwam, wobſtoyu (wobſtoyné, wobſtainy *conſtans*, wobſtoynoſcj, wobſtainoſaj *conſtantia*); *Cro.* obſztájem (obztojenye, z trwanie). Porta obſtaie przy podpisanych iuż przedugodnych artykułach; Moſkwa wyciąga więcey. *Gaz. Nar.* 1, 333. Bóg ieſt święty, mocny i obſtawaiący o cześć swoię, nie przepuści złościom waszym. *Sk. Zyw.* 356. Nie godzien, abyś obſtawała za nim. *Teatr* 11, 80. Gdyby mi przy moiey sławie obſtawać przyszło, nie wiem ieżelibym potkał się żwawiey. *Teatr* 33 *d*, 35. Nie nowina im ſtawać przeciwko tym, przy których niedawno zdrowiem, życiem, honorem, sumnieniem obſtawali. *Mon.* 65, 263. Ma reputacyą z męſtwa i obſtawania przy słuszności. *Teatr* 31, 94. Gdy tego oyczyzny niebezpieczeńſtwo wyciąga, każdy za nią i bez nagrody obſtawać powinien. *Boh. Krom.* 2, 507. Nie puszczę to płazem, i owszem obſtawać będę, żebyś na ciele ukaraną została. *Teatr* 7 *d*, 52. – Obſtawać przeciwko komu, lub czemu, *Ross.* противостать, противостоять, wider etwas auftreten. Jabym przeciwko sobie samemu obſtawał, gdyby tego móy honor wyciągał. *Teatr* 9, 8.

OBSTAWIĆ, *F.* obſtawi *Act. dk.*; Obſtawiać *ndk.*, cf. oſtawić); *Bh.* obſtawiti, obſtawowati; *Vd.* obſtaviti, obſtaulati, okulpoſtaviti, okulsaſtaviti; *Rs.* обставить, обставлять; na około poſtawić, rund umher ſtellen, ſetzen, beſetzen, umſtellen. Psów mnóſtwem dziki zapienione Pędzi w parkany zewsząd obſtawione. *Mon.* 70, 803. Poſtawił siedm słupów, a około tych obſtawiał słupy wielkie. 1 *Leop.* 1 *Mach.* 13. 28. Dziesiącią piór szyszak na znak tyleż wygranych poiedynków obſtawił. *Warg. Wal.* 82, er beſteckte ihn mit Federn.

OBSTĘP *ob.* oſtęp. OBSTĘPOWAC *ob.* Obſtąpić. OBSTRUKCYA *ob.* zatkanie, zatwardzenie, *Rg.* zâduha, tvardine.

OBSTRYCHY, *gorn.*, Abſtriche, Unrath von Bley *Tr.*, paſkuſtwo odłączaiące się od ołowiu.

OBSTRZYDZ *ob.* Oſtrzydz. OBSUĆ *ob.* Osuć.

OBSYGILLACYA, – yi, *ż.*, urzędowne zapieczętowanie, gerichtliche Verſiegelung. Zabezpieczenie maiątku przez obsygillacyą. *Gall. Cyw.* 1, 91.

OBSYŁAĆ *ob.* Obesłać. OBSYPAC *ob.* Osypać.

OBSZAR, – u, *m.*, szeroki plac, rozłog, przeſtrzeń, przeſtwór, eine breite Fläche, ein offner Platz, das Freye, Gefil-

Geſilde. Przemkniy świat wszyſtek z całym obszarem, acz nieobeszły w ogromie ... *Zab.* 10, 408 *Zabł.* Piki, dzidy tak gęſto po polach ſterczały, Jak gdy obszar Sykulſki w kłosach pływa cały. *Jabł. Tel.* 144. Buynych się pól obszar w czyſtych wodach pławi. *Hul. Ow.* 163. Przyległych pól obszary. *Pot. Arg.* 426. Zoſtawił ich oyciec przy włości bogatych obszarach. *Pot. Pocz.* 142. Wygnał trzody na obszary. *Zab.* 9, 120. Na obszar szeroki Lecą pszczoły zbierać sobie soki. *Niemc. P. P.* 114, *Hor.* 1, 94, cf. obszerny, cf. obszerz, *ob.* szerz, szeroki.

OBSZARPANY *ob.* Oszarpany. *OBSZCZE, *ob.* Obec.

OBSZCZEPIĆ, *f.* obszczepi *cz. dk.*, obszczepiać *niedok.*, szczepami otaczać, umpfropfen, mit Pfropfreiſern umgeben. *Consitura* obszczepienie, zaszczepienie, zasadzenie. *Mącz.*

*OBSZCZEŻYTELNY, *OBSZCZY, *ob.* Obcy, Obec.

OBSZERNY, - a, - e, OBSZERNIE *adv.*, *Bh. et Slo.* obſſirný, obſſirné; *Rs.* обширный, na około szeroki, przestronny, weitläuftig, *phys. et transl.* Im obszerniejsza ieſt która prowincya, tym rządzenie nią ieſt trudniejsze. *Zab.* 16, 13, *ob.* obszar. OBSZERNOŚĆ, - ści, ż., *Bh.* obſſirnoſt; *Rs.* обширность; przestronność, szerokość, die Weite, die Weitläuftigkeit. w OBSZERZ, z OBSZERZ *adv.*, w szerz na około, in die ganze Breite. Ogień woienny sunął się daléy na ogranicznych i wszyſtkę w obszerz Cefaloniią. *Fal. Fl.* 87. Jak obszerz zawiſłe ręką zażął chmury, grzmot powſtał. *Zebr. Ow.* 9, *lata*).

OBSZCZYPAĆ *ob.* Oszczypać.

OBSZLEGI, z *Niem.* Aufſchläge, wyłogi, obłogi; n. p. Mundur z obszlegami. *Jeź. Wyr.*, *Sr.* 2. Huſchlag; *Vd.* gorvklad.

OBSZNUROWAĆ, OSZNUROWAĆ, *f.* obsznuruie *cz. dk.*, sznurami otaczać, beſchnüren, mit Schnüren einſchließen. Kazał zamknąć i osznurować krobie. *Warg. Radz.* 292. Sposób obsznórowania armaty. *Jak. Art.* 3, 63.

OBSZORCOWAĆ *cz. dk.*, szorcem opasać, umſchürzen, beſchürzen, *Vd.* preogerniti, prepasati, *ob.* przepasać, opasać.

OBSZTAFIROWAĆ *cz. dk.*, obsztafirowanie, u krawca, sposób przyszywania podszéwki brzegiem do sukna lub materyi. *Mag. Mſk.*, beſtaffiren, berändern, cf. wysztafirować.

OBSZTURCHNĄĆ, *f.* obszturchnie *cz. idntl.*, Obszturchać *ndk.*, na około szturchaiąc bolu lub szkody nabawić, beſtoßen, rund um mit Stößen verletzen. Nogi mi zdeptał, suknią poobrywał, boki obszturchał, pod nosem nakiwał. *Mon.* 67, 721.

OBSZYĆ, OSZYĆ, *f.* obszyie *cz. dk.*, Obszywać *ndk.*, *Bh.* obſſíti; *Vd.* obshivati, oshivati, okulshivati, sarobiti, obdjati, obshteipati; *Crn.* róbiti, róbem (cf. rąb); *Rg.* obscitti, obscívati; *Bs.* obscití; *Cro.* obſsvávam; *Ross.* обшить, обшивать, мороčить, оморочить, оморáчивать; *Ec.* оширáю; szwem otaczać, obrąbić, benähen, umnähen, beſäumen, einfaſſen, *propr. et fig.* Przepor sukni w koło oszyiesz. 3 *Leop. Ex.* 28, 32, dasz obrąb koło niego. 1 *Leop.*). Obszywać trzewiki wstążeczkami. *Teatr* 36 *c*, 68. Rebeka, zabiwszy koźlę, obszyła ręce w skórkę Jakobowi. *Biel. Sw.* 6 *b.* Oszyła ręce sobie Jakob w cielęcą skórę. *Rey Pſt. K* 2. Perłami się oszyć, pompa ieſt szatańska. *Hrbſt. Lek. E* 3 *b.* Grota winnicą obita, Gałęzią i gronami iakoby obszyta. *Jabł. Tel.* 5. Gdzie lwia skóra nie pomoże, więc się w lisią obszyć. *Jan. Lig. A* 4. Grecyą chytrość a zdrada, pokoiem obszyta, Tureckiemú państwu przyłączyła. *Jan. Lig. B* 2. Próżno to katolickiem oszywasz opowiadaniem. *Zygr. Pap.* 199, barwisz, piękrzysz. OBSZYCIE, *actio*, obszywanie, das Benähen. - §. skutek obszywania, obrąbek, die Einfaſſung, der Saum; *Crn.* rôb, rôbz (*ob.* rąb), *Rg.* rumb, obtók, *Vd.* obshiu, podshiu, rob, okrajik, sarob; *Rs.* обшивка; *Ec.* ошивъ.

OBTABOROWAĆ *ob.* Otaborzyć. OBTARGAĆ *ob.* Otargać. OBTACZAĆ, Obtoczyć *ob.* Otoczyć. OBTARTY *ob.* Otrzeć. OBTULIĆ *ob.* Otulić.

*OBTESTOWAĆ się czym, z *Łac.*, świadczyć się, jemanden zum Zeugen anrufen. Gdy naybardziéy skłamać chcesz, tedy się panem bogiem obteſtuiesz. *Smotr. Ex.* 46.

OBTYKAĆ, OTYKAĆ, - ał, - ał, *cz. ndk.*, (cf. obetkać, obetknąć, obtykać), *Bh.* obſtrkati; *Vd.* obtikuvati, obtekniti; *Sr.* 1. wobtſkam; *Rs.* обомкнуть, обмыкать; powtykać na około czego, rund um beſtecken, cf. otoczyć). Hełm swóy otykał liſty dębowemi. *Papr. Gn.* 907. Nie tylko sami rodzice, by panowie się szerzą, ale też i temiż piórkami syny swe obtykają. *Gliſz. Wych. F* 2 *b.* Po roku drzewka te maią bydź z korzeniem do sadu przesadzone, i obtykać ie kołkami z laszczek. *Cresc.* 116. Obtykam zioła, chmiel, wielogroch, płonki młode, *palo*, *offigo. Cn. Th.* - §. *transl.* obtykam się księgami, okładam się, *ob.* obetkać.

OBUĆ, *f.* obuie *cz. dk.*, Obuwać *ndk.*, *Bh.* obuti, obuwati; *Sr.* 2. hobuſch, hobowaſch; *Sr.* 1. wobéwam, wobywam; *Vind.* obuti, obujati, obujem; *Carn.* obúti, obujem, obuvam; *Cro.* obúvam, obuvati; *Bs.* obutti; *Rg.* obutti, obúvati, nazutti; *Sla.* obuti; *Ec.* обу́вспмъ, обувать; *Rs.* обуть, обувать; włożyć na nogi obuwie, die Füße bekleiden, Strümpfe, Schuhe oder Stiefeln anziehen. (*oppos.* zuwać). W bóty obuwać. *Ryb. Ps.* 113, *Vd.* naſkornizati, oſkornizati, ſkornizi obuti, obkrnieshati). Obuć mu się kazał, sam bóty iego podaiąc. *Sk. Zyw.* 2, 82. *Calceor* bywam obuwany. *Urs. Gr.* 232. Spuſtoszy Pan ięzyk morza Egiptſkiego, tak żeby przeszli przezeń obuci. *Leop. Jes.* 11, 15, w obuwiu przechodzić będą. *Bibl. Gd.*). Opoy szczka, spluwa, Pierſa mu we łbie pełno, opak się obuwa. *Rey Wiz.* 16. Obuwam trzewiki, bóty, obuwam się w trzewiki, obuwam kogo, *calceo. Cn. Th.* Obuć trzewiki, *Vd.* nazhreulati, perzhreulati, obzhreulati, pozhreulati, zhreule obuti). Przykazał im, aby obuwszy się w trzewiki tylko, dwu sukien nigdy nie obłoczyli. 1 *Leop. Marc.* 6, 9. - *§. *transl.* Niech go i Latoniia w swą obuie zbroię, *protegat. Zebr. Ow.* 201, okryie).

OBUCH, - a, *m.*, OBUSZEK *demin.*, *Bh. et Slo.* obuch, obuſſek (cf. *Bh.* buſſtiti łupam, siekę); *Ec.* обухъ, чекань, обушек *dorsum ſecuris*, *Rs.* обухъ ucho siekiery, *Ec.* обу́шіе koniec uszny, uszko; *Etym.* ucho), *ſecuris pars aduersa. Cn. Th.*, der Rücken einer Axt, der Nacken einer Axt; *ob.* obuszkować. - §. obuchz, bindas, eine Bindeaxt. *Tr.* - §. gatunek dawnéy broni, eine Art Streitaxt, cf. czekan, nadziak). Obuch tym się różni

od czekana, że ma koniec od młotka idący zakrzywiony. *Czrtr. Mſk.* Na słobodach obuchem i kiiem świaszczennikowi grozi. *Pim. Kam.* 167. - §. pod obuchem, pod kiiem, pod grozą, przemocą, **unter der Fuchtel.** OBUCHOWICZ *herb*, w polu czerwonym klucz biały, z lewéy przy kluczu gwiazda. *Kurop.* 3, 36, **ein Wappen.** OBUCHOWY, - a, - e, *Rs.* обушный; **Artücken-**, obuchowa dziura, *το σειλεισμον, foramen in quod manubrium inseritur. Cn. Th.*, **das Auge an der Axt**; *Eccl.* обуховые уши или скважня.

OB-UCZYĆ, *f.* ob-uczy *cz. dk.*, Obuczać *ndk.*, *Rs.* обучить, обучать, wuczyć kogo, wzwyczaić go, **einen unterrichtend an etwas gewöhnen.** Nieob-uczony koń, nieobjeżdżony, *seſſorem non expertus, iniugis. Cn. Th.*, *Ec.* необучéнъ *non exercitus*; необучéніе *ruditas.*

O-BUDOWAĆ, *f.* obuduie *cz. dk.*, *Rs.* обстроить, обстраивать, w koło pobudować, budynkami osadzić, budowaniem otoczyć, **umbauen, rund um bebauen.** Mieszkał Dawid na zamku Syon, i obudował go wszędy w około i wewnątrz. *Leop.* 2 *Reg*, 5, 9. W Londynie liczą 20 placów, które pięknemi domami obudowane. *Pam.* 85, 1, 8. Obudowali miasto murem mocnym. *Leop.* 1 *Macch.* 1, 35. Obudował przeciwko mnie, żebym nie wyszedł. *W. Tren.* 3, 7, 1 *Leop. ib.* Jeńców do ławek w okręcie przykowano, a tarcicami tak gęsto zewsząd obudowano, że żadnego uyźrzenia nikędy nie mieli. 1 *Leop.* 3 *Mach.* 4.

OBUDZIĆ, *f.* obudzi *cz. dk.*, Obudzać *ndk.*, *Vd.* obuditi, *ob.* budzić, **wecken, erwecken, auferwecken**; *propr. et fig.* Niech nas długoletnim zmorzonych letargiem, obudzi dźwięk trąb woiennych. *Mon.* 65, 51. Niewdzięcznikom obudzaią pamięć dary. *Gor. Sen.* 37. OBUDZAĆ się, z ocucać się, **erwachen**; *Vd.* sbuditi se, gorsbuditi se; *Eccl.* убуждати, разбужатъ, воспрядáю, воспряня́ю. Następuiącego poranku, tylko co obudzony, odebrał bilet. *Wyg. Mar.* 12, **erwacht.** Bardzo dobrze powiedział, kto rzekł, miiay cicho, Gorsze gdy się obudzi, mnieysze gdy śpi licho. *Zabł. Amf.* 60. OBUDZICIEL, - a, *m.*, budziciel, co budzi, **der Wecker, Aufwecker, der einen aufweckt; der Wächter.** Zstąpił z nieba obudziciel święty. *Bud. Dan.* 4, 13, „albo wartownik, ten co wartuie" (stróż *Bibl. Gd.*).

OB-UMRZEĆ, ob-umarł, *f.* obumrze *neutr. dk.*, Obumierać *ndk.*, obmartwić, zdrętwieć, **erſterben, abſterben**; *Ben.* primemocchise; *Ec.* обумирáю, обмирáю, обумоpéнъ, полумертвъ; cf. *Rs.* обмереть, обомру', обмирать omdleć, zemdleć; обморокъ omdlewanie, mdłość). Siły we mnie ustaią, iuż obumieram wcale. *Teatr* 53 *b*, 77. Schnie, mdleie, obumiera z miłości, i kona. *Zab.* 15, 189 *Nagł.* Zesłabły nogi, oczy zapadły, Ramiona zwisły, całe zaś ciało obumierało. *Kniaź. Poez.* 3, 66. Owieczki obumierać muszą prze niedostatek paszy. *Rey Ap.* 35. Z wielkiey niespokoyności prawie na pół obumarły. *Stas. Num* 2, 62. Sen ciało w półśmiertelne wprawił obemrzenie (obumrzenie, obumarcie). *Zab.* 14, 120. Gdy obumierają snem gnuśne zmysły, naybardziey buiaią. *Paſt. F.* 48. Jak mu to powiadano, obumarło serce iego w nim, i sam był iako kamień. *Budn.* 1 *Sam.* 25, 37. Niektóre zwierzęta w czasie zimy obumierają, to iest, zasypiaią i drętwieią aż do wiosny. *Zool. Nar.* 38. Zimna obumarli Lappowie nie czuią. *Tward. Wład.* 2. Obumarłe w exekucyi prawo, odżywienia mądrością waszą wymaga. *Gaz. Nar.* 1, 183. Dafne świętym wstydu zapalona gniewem, Wołała raczéy obumrzeć tym drzewem. *Tward. Daf.* 80, t. j. w martwe drzewo bobkowe bydź przeobrażoną.

OBURĄCZ, z OBURĄCZ *adv.*, *Rg.* obborucize; *Cro.* oboruchicze; *Rs.* обѣ рукъ; obiema rękami, *ambabus*, **mit beyden Armen, mit beyden Händen.** Nietylko chętnie znosi, czego się inni obawiaią; ale też oburącz do siebie garnie. *Pilch. Sen. liſt.* 2, 177. Wyniósłszy i głos i miecz wielki wzgórę Z oburącz nań tnie. *P. Kchan. Jer.* 144. Sarmaci szablicami oburącz robią. *Nar. Tac.* 3, 90. Puklerz odrzuciwszy od siebie, bestyą onę z oburącz siekł. *Birk. Kaw. Malt. B* 4. Buławą nań bił z oburącz. *P. Kchan. Orl.* 1, 303. OBURĘCZNY *ob.* Oboręczny.

OBURZLIWY, - a, - e, co się łacno burzy, **leicht in Bewegung gerathend, ſtürmiſch.** Oburzliwe Amfitryta łono, słodkiego im spoczynku gospodą się stało. *Przyb. Luz.* 275. OBURSTWO, - a, *n.*, OBURZLIWOŚĆ, - ści, *ż.*, skłonność do oburzenia się, **die Stürmiſchkeit**, *phys. et moral.* Prze ich ku sprawom zbawiennym ociętne oburstwo, przyyść słusznie do tego nie mogłem, com sobie był zamierzył. *Smotr. Ex. pr.* OBURZYĆ, *OBÓRZYĆ, *f.* oburzy *cz. dk.*, oburzać, *obórzać, *obarzać *ndk.*, (*Bh.* oboriti, z swalić, zburzyć; **oborit** ſe *ruere, labi*, b) *inuehi in aliquem, increpare, obiurgare*; *Rg.* oboritti *euertere, praecipitare*, *Bs.* oboriti, obaliti; *Cro.* oborujemsze *renitor*, *Rs.* обуреваться wystawionym być na burzę); podusznąć, **aufbringen, böſe machen, unruhig machen.** Mężczyzna może łatwo bydź oburzony od krewnych na żonę. *Zab.* 16, 291. Wzorki zbieraiąc, krytykuiąc bez względu, nicuiąc każdego, oburzyłeś na siebie wszystkich. *Teatr* 27, 22. OBURZAĆ się na kogo, powstawać przeciw komu, *vertere iras in aliquem. Cn. Th.*, **gegen jemanden in Harniſch gerathen, ſeinen Zorn auslaſſen, auf ihn zornig losgehen.** Wszystek świat przeciw apostołom powstał i oburzył się. *W. Poſt. W.* 382. Moskiewski gniewem obostrzony z wielką mocą ku Litwie się oburzył. *Bielſk.* 555. Nie walcz z nim, ani się nań obórzay woyną. *Bud. Deut.* 2, 9, nie podnoś woyny przeciwko nim. *Bibl. Gd.*). Nie obarzaycie się na nie, bo nie dam wam ziemi ich. *Bud. Deut.* 2, 5, nie drażniycie ich. *Bibl. Gd.*). Poczynay, posiaday, a obórz się na nie woyną. *Budn. Deut.* 2, 24, podnieś woynę. *Bibl. Gd.*). Postronni słysząc o panów Polskich niezgodzie, oburzyli się na nie zewsząd. *Bielſk.* 30. Mahomet na cię się obórzył, na cię szabli dobywa, aby cię z króleſtwa zsadził. *Raz. Sk.* 533. Nim się na nas wyrwie, sami my się dobrowolnie oborzmy. *ib.* 69. Albo z nim zgoła nie walczyć, albo się nań z wielką mocą obórzyć. *ib.* 132. Obórzmy się na to Tureckie woysko, uderzmy na nie. *ib.* 594. Wziąwszy z sobą tysiąc mężów, z nagła obórzył się na miasto. 1 *Leop.* 2 *Mach.* 5, 5. - *§. Kazimierz, gdy się długo o króleſtwie Czeskim rozmyślał, kto inszy się na nie obórzył. *Bielſk.* 399, pokusił się o nie). Gdy kto dobrze panu wierzy Hoynym funtem wszystko mierzy, A *nacz się kolwiek oborzy, Dziwno mu się wszystko sporzy. *Rey Zw.* 251 *b.* OBURZYCIEL, - a, *m.*, który oburza, **der Sturmerregter, Beſtürmer**, *Bs.* oboritegl.

OBUSTRONNY *ob.* Oboſtronny.

OBUSZEK, - szka, *m.*, *demin. nomin.* obuch, der Nacken oder Rücken einer kleinen Art. U czekana obuszek, *dorsum securis roſtratae. Cn. Th.* - §. mały obuch, gatunek broni. cf. nadziak, czekan, ein kleiner Streitkolben. Tak dobrze go obuszkami otłukli Węgrowie, że potym prędko umarł. *Bielſk.* 678. Warta go obuszkami, z zamku wyprowadzaiąc aż za wrota, żegnała. *Pim. Kam.* 245.

OBUSZKOWAĆ, - ał, - uie, *cz. ndk.*, *securi aduersa tundere. Cn. Th.*, einen mit dem Axtrücken ſchlagen, mit der umgekehrten Axt hauen; obuchem czyli obuszkiem, na kształt czekana, bić, mit dem Streitkolben ſchlagen. Panowie chłopa obuszkować każą, że o leda co turbuie Jegomości. *Starow. Ref.* 107. Chłopka ubogiego nie obuszkuymy, ale ten gniew na nieprzyiaciela zachowaymy. *Star. Ryc.* 31.

OBUTY *ob.* Obuć. OBUW', OBÓW', - ia, *m.*, (*obów', - i, *ż.*), OBUWIE, OBÓWIE, - ia, *n.*, *Bh.* obuw; *Crn.* obûda; *Vd.* obuja, obuvalu; *Cro.* obûcha, obutel; (*Cro.* obojki, ſ szmaty w bótach koło nóg, cf. obwinąć); *Bs.* obuchja; *Rg.* obùchje; *Ross.* обувь; *Eccl.* обу́щи, обу́ще, обу́ща, обувéнїе, сапоги, башмаки, *calceamentum*, Fußbedeckung, Schuhe, Strümpfe, Stiefel. Szwiec szedł na iarmark z bótami i innym obuwiem. *Dwor. H.* 3. Obów' twoia nie ſtarzała się na nodze twoiéy. *Budn. Deut.* 29, 5, obuwie wasze nie wiotszało. *Bibl. Gd.)*. Obuwie ſtare pochodzone *Rs.* омóнскъ, омóночекъ. Obuwie chłopſkie z boku zaſznurowane *Rs.* пóршень. Ziele śrebrnik w obuw' nakładłszy, podeszwami golemi na nim chodząc, biegunkę wſtrzymuie. *Syr.* 296. *Prov. Slo.* ne trefuge ſa kajda obuw na kajdu nohu, cf. trzewik). Na białą nogę obów' kształtny wciąga, Który śrebrnemi haftki iak naymocniéy sprząga. *Dmoch. Jl.* 79. Obówie używane do grania tragedyi Greckiéy, ſ *cothurnus. Hul. Ow.* 170. Obów' ſtaroświecki, i teraz niektórych zakonników, podeszwa ze sznurkami abo z rzemykami, *sandalium. Cn. Th.* Obów' żołnierſki ſtaroświecki, *caligae. Cn. Th.*, *Ec.* калúги; cf. trzewik, bót, ſkórnik, kurpie, nogawice, obnożnik, poſtoły, łapcie, chodaki, choboty, baczmagi. OBUWAĆ *ob.* Obuć. OBUWACZ, - a, *m.*, który obuwa, *Ross.* обувáльникъ, cf. *Bh.* obuwnik, ſſwec szewc. OBUWIK, - a, *m.*, *Cypripedium Linn.*, *Jundz.* 443, trzewik *Kluk Dyk.* 1, *Rs.* кокýшкины сапожки, башмаки, Frauenſchuh, eine Pflanze. OBUWINY *plur.*, obuwie, Stiefel, Schuhe, n. p. Antoni ſkolne na nogi wdziawszy obuwiny, z katedr oratorſkich dał się ſłyszeć. *Chroſć. Fars.* 398.

OB-UZDAĆ *ob.* Uzdać, ouzdać.

OBWĄCH, - u, *m.*, odwach, hauptwach kordegarda, z *Niem.* die Hauptwache. Daléy, daléy, Mospanie chorąży. póydźmy na obwach, *Teatr* 21, 11. W bęben biią, muszę iść na obwach. *ib.* 21, 138. W blizkości kordegardy i obwachu. *A. Zamoy.* 2, 34.

OBWĄCHAĆ *cz. dk.*, w koło powąchać, berieche, *Ross.* обнюхать, обнюхивать; *Ec.* обоняáти, обоняти.

OBWADZIĆ, *f.* obwadzi *czyn. dok.*, Obwadzać *ndk.*, *Ec.* обождáти, обваждати, обаждати, оговаривать, обносить, доносить, клеветать сыщикомъ быть, obmawianiem nabawić kogo zwady, böſen Leumund machen, bereden, verläumden; *Rg.* obaditi, obadivati; *Bs.* obaditi, osvaditi, opoviditi; *Dl.* oszvaditi, obvaditi, *Hg.* bevadolni; *Eccl.* важду на кого *defero*, *accuso*; *ob.* wadzić); *Rs.* вáдить, вáждать potwarzyć). Kto obwadza w taiemniku bliźniego, tego zatracę. *Budn. Ps.* 101, 5, obmawia. *Bibl. Gd.*). Kto chodzi obwadzaiąc, odkrywa taiemnice. *Budn. Prov.* 11, 13, obmawiaiąc. *Bibl. Gd.*). O wiarę moię obwadzony ieſtem od żydów. *Budn. Act.* 26, 7, ſkarżą na mię. *Bibl. Gd.*). Obwadzenie, potwarz, *Rs.* важденїе, *Ec.* обáда, оболганїе, оклеветанїе; (*Dl.* obvadyenye, *Hg.* vadolas *accusatio*). OBWADZCA, OBWAYCA, - y, *m.*, zwayca, obmowca, ein Leutebereder, Beſchänder; *Bs.* obvaditegl, osvaditegl *accusator*, *w rodz. żeńſk.* obvaditegliça. Mąż przewrótny napuszcza roſterk, a obwadzca rozłącza książęta. *Budn. Prov.* 16, 28, *not.* t. i. obmówca. *ib.* 18, 8.

OBWALIĆ, *f.* obwali *cz. dk.*, Obwalać *ndk.*; *Vd.* prevaliti, okulvaliti, okulvalati, okulsvaliti; *Rs.* обвалить, обваливать; obracać w czym, potaczać w czym, in ets was herum wälzen. Obwalać powrozy w mące rzadkiéy z wodą ukwaszonéy. *Cresc.* 146. (*diſig.* obalić).

OBWAPNIĆ *cz. dk.*, wapnem obwieść, otynkować, bekalken, *Vd.* obapniti.

OBWAROWAĆ, OWAROWAĆ, *f.* obwaruie *czyn. dok.*, opatrzyć, obmyślić przeciw czemu, verſehen, verwahren wider etwas; *Sr.* 1. wóbwarnuyu, wokrutjam; *Vd.* obvariti, obvaruvati, obarovat, obarnati, obſtrashiti; *Cro.* obvaruvam, chuvam; *Dl.* obarujem; *Bs.* obarovati, uklóniti, cjuvati; *Rg.* obvàrovati, obarovati). Oprawili a obwarowali grób. *Leop. Math.* 27, 66, osadzili grób ſtrażą. *Bibl. Gd.*). Zamek obwarowany, ogrodzony, obmurowany, osadzony żołnierzem. *Cn. Th.* Prawo obwarowało żony, aby im nie działa się krzywda od mężów. *Petr. Ek.* 7. Temi cnotami obwarowanego Piaſta wszyscy czcili. *Krom.* 49. Obwarowanie, a) *actio*, das Verwahren, Verſehen. - b) warunek, wszyſtko co do obwarowania czego służy, Verwahrung, Sicherſtellung, Gewähr, *Vd.* obvaruvanje, obvarjenje, obaruvanje, obvarſtvu, obvarishtvu, varſtvu. *OBWAROWNIK, - a, *m.*, obrońca, *Vd.* obaruvauz, obvarnik, obranovez, varih. OBWAROWNY, OWAROWNY, - a, - e, w warunek opatrzony, wohl verwahrt; *Jncuſtoditus* nieopatrzny, nieowarowny. *Męcz.* (*Crn.* neobvarn *ineuitabilis*).

OBWARZANEK *ob.* Obarzanek. OBWARZYĆ, *f.* obwarzy *cz. dk.*, Obwarzać *ndk.*; *Bh.* obwáriti, obwárowati; *Cro.* obáram; *Bs.* obariti, mallo provariti; *Ross.* обварúть, обваривать; pod-warzyć, etwas aufkochen, aufſieden laſſen. Pigwy ku chowaniu w ipsymie obwarzaią. *Cresc.* 413. Na obwarzaną kaszę tatarka się gotuie; potym wysuszona w ſtępie utłucze. *Kluk Rosl.* 3, 265. Obwarzenie *Rs.* обвáрка, обварéнїе.

OBWĘDROWAĆ *cz. dk.*, w koło powędrować, umwandern, *Vd.* okulpopotuvati, obpotuvati.

OBWENCYA, - yi, *ż.*, obrywka, Nebenſportel, Accidentie. Niewiele ma na tym urzędzie obwencyy. *Tr.* Prócz pogrzebów, chrzcin, i innych drobnych obwencyy, znaczną ma z dziesięciny intratę. *Teatr* 16, 72.

OBWESELIĆ, *f.* obweseli *cz. dk.*, Obweselać *ndk.*; *Bh.* obweſeliti, obweſelowati; *Vd.* oveselit; *Bsn.* obeseliti;

Cro. obweszelyújem; *Ec.* обвесе́лю; radości nabawić, einen erfreuen. Obweselisz go radością z obliczem twoim. 1 *Leop. Ps.* 20, 7, rozweseli go. *Bibl. Gd.*). Uyrzysz ie w kłopocie obweselone. *Zrn. Pſt.* 3, 790. Syn boży nam ieſt dan na obweselenie. *Kanc. Gd.* 39. Obweselił go sprawami swemi, tak że wiecznie pamiątka iego z błogosławieńſtwem. *Leop.* 1 *Macch.* 3, 7.

OBWIĄZAĆ, *f.* obwiąże *cz, dk.*, obwięzywać, obwięzuie *ndk.*; *Bh.* obwazati, obwazowati; *Slo.* obwazugi; *Sr.* 1. wobwaju, wobwazuju; *Vd.* obvesati, okulvesati, obvesuvati, obvoslati; *Cro.* obvesújem; *Bs.* obuzlati, obvezati; *Rg.* obuzlatti, obvèzati; *Rs.* обвязать, обвязывать; na około zwięzywać, rund um bebinden. Szczepy gliną, woſkiem, z chuſtami obwięzuią. *Mącz.* – §. *2) transl.* *obwiązać; *ob.* obowiązać, obowięzywać. OBWIĄZANIE, a) *actio*, obwięzywanie, das Umbinden. *α) *obs.*, *ob.* obowiązanie, obowiązek. – b) obwiązanie; z OBWIĄZKA, – i, *ż.*, OBWIĄZŁO, OBWIĄSŁO, – a, *n.*, *Bh.* obáſlo (*ob.* kądziel); *Sr.* 1. wobwęzk, wobwazk, wobdahwk; *Vd.* obvesa, zhesvesa; *Rs.* обвя́зка; *Ec.* обязало, обвяска (*ob.* fartuch); nawiązka, nawiązki, die Umbindung, die Bänder, die Bandage. Obuwia mieysce zaſtępowały obwiązania nóg płotnem. *Gaz. Nar.* 1, 274, *ob.* onuca. – *Emplaſtrum in arboribus*, obwiąsło abo obwiązanie, gdy szczepy gliną, woſkiem z chuſtami obwięzuią. *Mącz.* – *Ceſtus* obwiąsło, opasanie, związanie. *ib.* Łazarz wyszedł z grobu, maiąc ręce związane obwiąſkami grobowemi. *Sekl. Jan.* 11, *not.* „chuſtami". Pieluchy i obwiąſki dziecinne. *Zrn. Pſt.* 21 *b.* Obwiąsło, ktorym obwięzuią ſnopy. *Dudz.* 47, powiąsło, powroſło, das Strohband, Garbenband. *Diadema* obwiązka główna z purpury, iaką królowie nosili. *Mącz.*, cf. zawóy). Dąb sam tylko ieden był ſtoiący, Wielką liczbę na sobie obowiązek noszący, i tabliczek pamiętnych. *Otw, Ow.* 336, *sensu ambiguo*, może alluzya *ad nom*, obowiązek, *votum*.

OBWICIE *ob.* Obwinąć.

OBWIĘDNĄĆ *niſak. idntl.*, w koło nieco powiędnąć, umwelken, rund um etwas welk werden; *Vd.* sveniti, obveniti, obvedleti; *Crn.* ovvęnem, – neti.

OBWIEŃCZYĆ *cz. dk.*, w koło uwieńczyć, rund um bekränzen, (*Rs.* обвѣнчáть ślub dawać), *Bs.* okruniti, *Vd.* obvenzati, obkrienzati.

OBWIEŚ *ob.* Obieś.

OBWIEŚDŻ, Obwieść, obwiódł, obwiedli, *f.* obwiedzie, obwiodę *cz. dk.*, Obwodzić *ndk.*; *Bh.* obwedu, obwédſti; *Sr.* 1, wokowo wodju; *Rs.* обвесть, обводить, wieść na około czego, rund um etwas herum führen. Obwiodłem go wszędzie. Obwodził woysko koło lasu. *Tr.* – §. obwieść czym, z otoczyć czym, *Bh.* obélati, obélawati); mit etwas umgeben, einſchließen. Miaſto murem obwiódł. *Min. Ryt.* 2, 40. Tu Mincyusz swe brzęgi zielonemi trzciny obwiódł. *Nag. Wirg.* 511. Obwodzenie murem, z obmurowanie. Wieńcem topolowym swą obwiódłszy głowę. *Hor. Poez.* 1, 43 *Kniaź.*, *tempora vinxiſſe corona*). Rozpór u szaty obwiedziesz bramą, by się nie rozdzierał. *Bibl. Gd. Ex.* 28, 32, ma mieć obwodkę w koło. *Bud.*, obszyiesz go, obramuiesz). Portret królewſki, obwiedziony dużemi brylantami. *Gaz. Nar.* 1, 373, beſetzt mit Brillanten. Niebo chmurą się obwiedzie. *Bardz. Tr.* 490, mit Wolken ſich beziehen, überziehen. Dymy niebo obwodzą, las ciemnością okryty. *A. Kchan.* 81. Stawiaią domy z belek, z nadworu obwodzą smołą. *N. Pam.* 14, 180, posmaruią, powlekaią). – §. *transl.* obwodzić woźnym, woźnego na świadectwo zażywać, gerichtlich beſichtigen laſſen. Rany niegdy przez woźnego bywały obwodzone, i przez świadki dowodzone. *Herb. Stat.* 243, *Tarn. Uſt.* 142.

OBWIEŚCIĆ, *f.* obwieści *cz. dk.*, Obwieszczać *ndk.*; *Vd.* posnaniti, resglasiti, resozhititi; *Cro.* naznveschati, naznvescham, ochitùjem, opovidam; *Bs.* naviſtiti; *Rg.* navjèſtiti, navjeſtivati (uvjeſctiti *inſtruere*); *Ross.* обвѣстить, обвѣщáю, восвѣстить, возвѣщать, повѣстить, повѣщать, извѣстить, извѣщать; *Ec.* извѣщавáти, народствовáти, народствую, вѣтую; wieść przynosić, oznaymować, donosić, powiadać, ogłaszać, hinterbringen, verkündigen, ankündigen, bekannt machen, kund machen, kund thun, zu wiſſen thun. Obwieszczam co komu, abo kogo czym. *Cn. Th.*, *Dudz.* 12. Obwieszczaią mię, *accipio nuntium. Cn. Th.* Obwieścić szczęście *Rs.* благовозвѣщать. Obwieścił mię liſtem o weselu córki. *Kras. Podſt.* 2, 42. Nazaiutrz był obwieszczonym o nieszczęśliwym przypadku. *Mon.* 70, 765. Żadna ſtrona nie ma attakować drugiey, póki się wprzod dziesięcią dniami nie obwieszczą. *N. Pam.* 2, 241. Bog, ile razy ſtraszným się chciał obwieścić światu, w ogniu się pokazywał. *Bałs. Sw.* 2, 162. Obwieszczam, opowiadam co złego, *obnuntio. Cn. Th.* Wie niebo, co nam taić, wie co nam obwieścić. *Kras. Bay.* 35, t. i. objawić, offenbaren. Obwieszczam co pismem publicznym iawnym, *promulgo*, *proscribo. Cn. Th.* Obwieszczam obranego na urząd, ogłaszam. *ib.* Obwieszczenie, ogłoszenie, *Rg.* liczba (cf. liczba); *Rs.* возвѣстíе, извѣще́нïе; извѣстíе; *Ec.* народствованïе. Obwieszczenie pismem, intymacya, programma, ſchriftliche Ankündigung. Obwieszczenie względem ksiąg elementarnych, pismo komissyi edukacyi narodowey podane. *Zab.* 14, 191. OBWIEŚCICIEL *ob.* obwieszczyciel.

OBWIESIĆ, *f.* obwiesi *cz, dk.*, *Obwieszywać, *Obwieszuie *czſt.*, Obwiesać *ndk.*, w koło pozawieszać, obiesić, powiesić, aufhängen, aufhenken; *Bh.* obvéſiti; *Vd.* obvisuvati; *Rs.* обвѣсить, обвѣшивать, увѣшать, увѣшивать. Krzyżacy nie tylko pospólſtwo, ale też i szlachtę obwieszywali. *Krom.* 476. Uczyniss sień w przebytku, obwieszenia sienne z bieli kręconéy. *Bud. Ex.* 27, 9, opony téy sieni z iedwabiu kręconego. *Bibl. Gd.*, t. i. obicia, zasłony, *Sr.* 1. wobwéſchki; *Vd.* obiesha, obesilu, okulvisek, okulvisa, okulvisenje, die Umhänge, Vorhänge, Tapeten. – §. b) *transl.* spuścić, powiesić, *Bh.* oblipiti, oblipowati; *Ross.* свѣсить, свѣшивать, hängen laſſen, ſinken laſſen, fallen laſſen; *ob.* obwisnąć. Koń ſkoro nie zdrów, uszy obwieszuie. *Otw. Wirg.* 450. Obwiesił ſkrzydła. *Cn. Ad.* 1375, cf. zwiesił nos, spuścił ogon, z nosem poszedł, osowiał.

OBWIESZCZAĆ *ob.* Obwieścić. OBWIESZCZALNY, – a, – e, obwieszczaiący, obwieszczaniu służący, Verkündigungs-, Ankündigungs-, *Rs.* извѣстительный, вѣстовой, вѣстовый; *Ec.* извѣщавáтельный. Powzwy, inaczéy nazywano obwieszczalne liſty. *Czack. pr.* 2, 204, *ib.* 105, *Steb.* 2, 188. *Obwieszczy. *Chodł. Koſt.* 68. OBWIESZCZYCIEL, – a, *m.*, *Bs.* naviſti-

tegl; *Rg.* navjèſtitegl, navjeſtnik; *Cro.* nazvesztitel, ochitnik; *Rs.* возвѣстникъ, извѣстникъ, вѣщатель, вѣстовщикъ; opowiadacz, oznaymiciel, ogłoſiciel, der Verkündiger, Ankündiger. Mędrki dzikiemi wyrazami zaſępiaią powieści swoie, i iak gdyby byli wyroków tylko samych obwieszczycielami, ćmią ie i kryią zawiłością. *Kras. Pod.* 2, 108. *W rodz. żeńſk.* OBWIESZCZYCIELKA, *Cro.* nazvesztitelicza; *Rg.* navjèſtitegliza, navjeſtniza; *Ross.* извѣстительница, возвѣстительница.

OBWIESZENIE *ob.* Obwieſić, obieſić. OBWIEWAĆ *ob.* Owiewać.

OBWIEŻĆ, obwiózł, *f.* obwiezie *cz. dk.*, Obwozić *ndk.*, w koło czego zawieźć, fahrend herum führen, *Vd.* obvositi, okulvositi, okulpelati; *Rs.* обвезть, обвозить, катать, кáтывать.

OBWIĘZYWAĆ, obwięzuie; *ob.* obwiązać, obowiązać.

OBWILŻYĆ *cz. dk.*, Obwilżać *ndk.*, *Bh.* obwlaſiti, obwlażowati; *Slo.* pbwlażugi; *Sr.* 1. wowoĵnam, wowoĵnoſczam; *Vd.* omokriti, ovlashti; *Rg.* ovlaxiti, ovlaxniti; *Bsn.* ovlasggniti; *Cro,* oylasújem, ovugnujem; *Ec.* усыри́ти, cf. sér, serzyć, umfeuchten, rund um befeuchten. OWILGNĄĆ *niiak. idntl.*, wilgotnym się ſtać, feucht werden, *Rg.* ovùghnuti; *Ec.* усырѣть.

OBWINĄĆ, OWINĄĆ, *Perf.* obwinął, obwił, *Partic.* obwinięty, obwiniony (cf. obwinić), obwity, obwiły, *f.* obwinie *cz. idntl.*, OBWIIAĆ *ndk.*; *Bh.* obwinauti, obwinowati, obtpćiti, obtaćeti; *Sr.* 1. wobwihnu, wobwihpu; *Vd.* obit, obivat, obviti, oviti, okulviti, vijati, obdiati; *Crn* okklęnem; *Rg.* ovitti; *Cro.* obviam, oviam; *Ross.* обвить, обивать, обверну́ть, обвертывать; *Ec.* извиваю; zawiiać około czego, herum wickeln, umwickeln, umwinden. Obwiń tę słoninę papierem we czworo: *Sien.* 499. Józef ciało pańſkie prześcieradłem czyſtym obwił. *Pim. Kam.* 256. Obwinąć w pieluchy *Rs.* пелéнать, спеленать. Obwinąć się, опахну́ться, опахивáться. Widziemy często naywybornieysze książki w ręku kramarzów, ſkazane na obwiianie towarów. *Zab.* 7, 100, cf. na placki, na trąbki, na obwoluty). Obwinąć koło drzewa latorosłki, *coronae in modum circumdare coles arbori. Cn. Th.*, opleść, umflechten. Tyki rozmaite w ręce swe brały, winną chmieliną obwite. *Otw. Ow.* 137. Bluszcz drzewny około drzew wysokich się pnie i obwiia. *Syr.* 886. Było mirtowe drzewo rozłożyſte; obwił się wąż około iedney gałęzi. *Warg. Wal.* 24, ſchlang ſich herum. Cerber wężami owiły łeb maiący. *Bard. Luk.* 106. Włosy wężami obwiła Megera. *Bard. Tr.* 485. - *Figur.* słowa w iedwab' obwiiać. *Zab.* 14, 117, albo w bawełnę. *Mon.* 65, 181, (*oppos.* bez ogrodki mówić, unumwunden, w brew'), mit der Sprache nicht gerade heraus wollen, umwinden. Subtelność rozumu ludzkiego może tak dobrze uſtroić kłamſtwo, że go od prawdy nie rozezna; a z drugiéy ſtrony prawdę tak obwinąć w obłudne wynalazki, że się tak szpetna pokaże, iak kłamſtwo. *Kłok. Turk.* 167. OBWICIE *subſt. verb.*, *Ross.* обви́вка, a) *actio*, obwiianie, obwinienie, das Umwickeln. - §. b) obwicie, obwinięcie, to, czym co obwiiaią, obwolut, der Umſchlag, worin man etwas einwickelt; *Bs.* obojak, *Cro.* obojek, obojki *veteramentum panni inuoluendis pedibus ad frigus arcendum.* (*Rs.* онучá płótno lub sukno, którém chłopi nogi obwiiaią). OBWIIACZ, - a, *m.*, *Chirurg.*, bandaża, obwiązki, die Bandage; *Bh.* obtaćla; *Rs.* обвéртка. Obwiiaczami ranę nie tęgo, ani też ciasno umocnić, boby się rana zaognić mogła. *Perz. Cyr.* 70 *et* 85.

OBWINIĆ, *f.* obwini *cz. dk.*, Obwiniać *ndk.*; *Bh.* obwiniti, obwinowati; *Slo.* obwinugi; *Crn.* obdolshim; *Vd.* obdoushit, okriviti, obzijati; *Cro.* kriveti, krivim, okrivlyújem, pokrivlyujem; *Rg.* okrívíti tkoga, obàditi, obuzrocciti (*oppos. Rg.* opravdati *culpa liberare*); *Bs.* okriviti (*diſtg. Bs.* oviniti *violentum facere*); *Rs.* обвинить, обвинять, затѣять, затѣвать, клепать, поклепáть, оговорить, оговáриваю; *Ec.* зазирáю, осуждаю, клеветать, клевещу, нанести вину, оглаголати, оглаголовати; winować kogo, winę mu zadawać, nań zwalać, einen beſchuldigen. Obwiniam kogo o co. *Cn. Th.* - §. *b) obwiniać kogo w czym, *abo* obwiniać kogo czym, z winnym go osądzić, einen für ſchuldig erklären. Dwu kapłanów dali ściąć rayce, obwiniwszy ie w złodzieyſtwie. *Bielſk.* 362. Dwoma grzechami Dawid król był obwiniony. *Kul. Her.* 24, *Bh.* winnik. Śmierć złoczyńców, także kradzieżą iaką i wyſtępkiem obwinionych, bogom wdzięczna. *Warg. Cez.* 137. - §. c) obwiniać kogo u sądu o co, ſkarżyć na kogo u sądu, pozywać kogo, zadawać komu, einen anklagen. *Cn. Th.* Obwiniaiący *Rs.* обвинительный. Trzeba wiedzieć, kto ma być powodem, aktorem, a kto obwiniony, *reus. Groi. Obr.* 185, *Boh.* narčený pozwaniec. - Bezpiecznie żyiesz, gdy bez obwinienia. *Fredr. Ad.* 2, t. i. bez winy, ſchuldlos, niewinnie, *integer vitae etc.* Obwinienie *Bh.* nařek (cf. narzekać); *Vd.* obdoushenje, okriulenje, doushenje; *Ec.* виновство, возóкъ, извѣтъ, извиненїе; *Rs.* оговóръ. Obwinienie fałszywe, potwarz, *Ross.* вскле́пъ, приклепъ. OBWINIACZ, OBWINICIEL, - a, *m.*, *Vd.* dov'shiv'z, obdoushovez, obzijayez; *Rg.* okrivitegl, osvaditegl; *Cro.* okrivitel, pokrivitel; *Rs.* оговóрщикъ, винитель, обвинитель; *Ec.* оглаго́льникъ; obwiniaiący kogo, oſkarżyciel, der Beſchuldiger, Ankläger. Gdzież są oni obwiniacze twoi? nikt cię nie osądził? *Sekl. Jan.* 8, oni co na cię ſkarżyli. *Bibl. Gd.*). *W rodz. żeńſk.* OBWINICIELKA, *Rg.* okrivitegliza, osvaditegliza; *Vd.* dov'shiv'ka; *Ross.* обвинительница. OBWINIENIE, OBWINIONY *ob.* Obwinąć, *et* Obwinić. OBWINIĘCIE, OBWINIĘTY *ob.* Obwinąć.

OBWIODĘ, obwiedzie *ob.* Obwieśdź. OBWIONĄĆ *ob.* Owiać. OBWIOZĘ *ob.* Obwieźć.

OBWISNĄĆ, Owisnąć, *f.* obwiśnie, *partic.* obwisły, *neutr. idntl.*, zwisłym się ſtawać, obwiesić się, ſchlapp werden, herab hängen; *Sr.* 1. wobwiſnu, wobwiſnuju; *Vd.* dolvisiti; *Ross.* обви́снуть, нави́снуть, свиснуть, опви́снуть (явиснуть, явисать вклѣснąć). W tym zachoruie sokoł byſtropióry, Obwisły ſkrzydła, łeb mu osowiele. *Kniaź. Poez.* 3, 105, *Zebr. Ow.* 370. Obwisł z boiaźni, spadał iak nieżywy na ziemię. *Oſſol. Bay.* 2. W bolu naymocnieyszemu owisną ramiona. *Przyb. Milt.* 291. Obwisły *Vd.* slaboshilaſt, slabovuden, dolspushen, povisnjen; *Rs.* обви́слый, нави́слый, опвислый, свíслый. Kapelusz z obwisłemi brzegami. *Tr.* Obwisłych uszu, *ob.*

klapouszy. Kto tych zuchwalców na obwisłe morze Puszcza bez ſteru i przewodniéy zorze? *Zab.* 16, 318, pochyłe, *Bh. et Slo.* obwyſſný *accliuis* pochodziſty.

OBWITY *ob.* Obwinąć. OBWIYKA, - i, *ż.*, obwicie, rzecz do obwiiania służąca, Bandage. Panie Cyruliku, za tak niespodziane szczęście, musisz przynaymniéy przez siedm lat pana golić darmo, a pani darmo obwiyki dawać. *Teatr* 16 *c*, 18, fleytuszki). - §. *botan.* gatunek kielicha naypospolitszy, *perianthium*, ściśle do korony przytulony. *Botan. Nar.* 95, die gewöhnlichſte Art Blumenkelche, die ſich hart an die Krone anſchließen.

OBWÓD, - odu, *m.*; *Rs.* обводъ obwodzenie, obwiedzienie, die Herumführung; Myśl wasza, aby wielkiemi a nieporządnemi obwody tam i sam rozerwana nie była, rzecz swą temi opiszę opłotkami. *Jan. Lig. A* 3 *b.* - §. otoczenie, ogrodzenie, die Umgebung, Einſchließung; *Crn.* okuliſhe; *Ross.* ободъ, ободокъ, ободочикъ. Miasto otworzyſte bez obwodu murów. *Leop. Prov.* 5, 28. Krzywość albo okrążność koła, obwód (*ob.* obod) niektórzy zowią. *Mącz.*, der Radkranz. Obwód czyli krzywizna koła, *curuatura. Sniad. Alg.* 2, 118. Na takich kołach chyba obwód opadnie, sprychy lat kilka trwają. *Torz. Szk.* 28. - *Math.* obwód figury, *perimeter. Geom.* 1, 229, der Umfang, *ob.* objąt, objątek, objęcie). Summa wszyſtkich boków figury nazywa się iéy obwodem. *Łęſk.* 16. Obwód, *circumferentia*, *peripheria. Solſk. G.* 5, *Rog. Doś.* 3, 24, obód. półobodu. *Grzepſk. G. L* 2.). Ten portret nie ma żadnéy żywości, obwód głowy ieſt nie do rzeczy. *Teatr* 39, 101, rys, profil). Jowisz obwód od okręgu ziemi iedenaście razy ma większy. *Stas. Buff.* 79, obieg). - §. *transl.* Zaraz go obwód naypiérwszych otoczy, Wszyscy w głuchym milczeniu zwrócili nań oczy. *N. Pam.* 22, 115. Tronów obwodem zdrada. *Stas. Num.* 2, 193, t. i. zdrady ie otaczają). Ściągną z ciebie ten obwód, to zawicie, aż do oſtatniéy ſkóry. *Pilch. Sen liſt.* 3, 323, obwinięcie, Hülle. Każdy obywatel życzy sobie mieć obwód i granice swych praw. *Gall. Cyw. praef.*, den Umfang. - §. b) obwód prawny, oświadczenie urzędowne (*ob.* obwodzić woźnym), gerichtliche Zeugenſtellung. Nic ci to nie będzie pożyteczno czasu pomſty i obwodu. *Leop. Syr.* 5, 1. OBWODKA, - i, *ż.*, obrąbek, brzeg, der Saum, die Einfaſſung. Rozpor u szaty ma mieć obwodkę w koło, aby się nie rozdzierała: *Budn. Ex.* 28, 32, rozpor obwiedziesz bramą. *Bibl. Gd.*). Tablica śrebrna pozłacaną obwódką obwiedziona. *Gaz. Nar.* 1, 274. - *§. Palec cisnąć *obwodą. *Hul. Ow.* 41, obrączką, pierścieniem). OBWODNIA, - i, *ż.*, OBWODNICA, - y, *ż.*, objętość, objątek, der Umfang, die Umgebungen. Całą płaszczyznę wsi i iéy obwodnią na mappę przenieść. *Czack. Pr.* 2, 182. Pola te pewnym wymiarem czyli obwodnicą ograniczył. *Steb.* 2, 233. OBWODNY, - a, - e, obwiedziony, otaczający w koło, *Ross.* обводный, rings herum geführt, herum gehend. Mur obwodny cały folwark zamykaiący. *Switk. Bud.* 87. OBWODZIĆ *ob.* Obwieśdź. OBWODZICIEL, - a, *m.*, który obwodzi co, *Ec.* обводи́тель, der Herumführer. *Munitor* obroniciel, obwodziciel murem. *Mącz.*, cf. obmurować.

OBWOINA, - y, *ż.*, ziele, *apocynum repens. Mathiol.*, *aconitum lycoctonum. Linn.*, Hundskraut. *Cn. Th.* 583.

OBWOŁAĆ, *f.* obwoła *cz. dk.*, Obwoływać *frequ.*, obwołuie *cont.*, obwieszczać głosem, ogłaszać, zapowiadać, ausrufen, öffentlich kund machen; *Sr.* 1. wobwołam, wuwowam, wozpewam, pžipowedam; *Vd.* oklisat; *Ross.* оклика́ть, оклика́нуть, обна́родовать, обнародывать. Ogień obwołać. *Szczerb. Sax.* 299. Obwołać rozkazał, aby się wszyscy do przodków swych religii wrócili. *Warg. Wal.* 279. Język nasz ieſt to ów pan woźny, co wszystko obwoływa złe i dobre. *Rey Zw.* 140 *b.* Apoſtołowie wszyscy o tym bardzo obwołali, i głośno to światu opowiedzieli. *Rey Pſt. Pp* 2. Obwołanie *Crn.* okkliz, *Rs.* обнародованїе. Aukcya abo obwołanie na przedaż sekt filozoſkich (z Lucyana). *Min. Ryt.* 1, 299, licytacya). - §. A po coś panie bracie przyszedł między pany, Kiedyś tu w naszym kole nie ieſt obwołany? *Papr. Kol. H* 4 *b*, nie wezwany). - §. *aliter* Cnota iego iasna, dzieła znaczne, zasługi obwołane. *Jag. Wyb. A* 2 *b*, t. i. głośne, sławne, słyną, berühmt, laut geprieſen. OBWOŁYWACZ, - a, *m.*, *proclamator. Cn. Th.*, der Ausrufer. Do téy boskiéy sprawy obrał bóg Jezusa; iego a nie żadnego inszego chciał mieć tak wielkiéy rzeczy i obwoływaczem i wykonaczem. *Smalc.* 2, *ib.* 54.

OBWOLUT, - u, *m.*, z *Łac.*, obwicie, obwinienie, do obwiiania służące, *Bh.* obalowacý papir, obálka; *Vd.* savijanski popir; *Rs.* обверть, завертка, der Umſchlag, zum Einwickeln. Trzymaiąc w ręku chwilę one obwoluty Rzuci w komin. *Pot. Arg.* 603.

OBWSTĄŻKOWAĆ, *f.* obwstążkuie *cz. dk.*, wstążkami obszyć, *Rs.* тороча́ть, отороча́ть, отора́чивать, mit Band einfaſſen. Jam te pantofle sama obwstążkowała. *Teatr* 36 *c*, 17.

OBWYSZ, OBWYŻ *adv.*, (*Bh. et Slo.* obwyſſný *accliuis*), przywyżéy, nieco wyżéy, etwas höher. Groby Turcy w obwysz wystawiaią, żeby tam pieś nie wskoczył. *Paszk. Dz.* 93. W przegrodach ma bydź prog spodni obwysz we drzwiach, aby prosięta za matką wyskoczyć nie mogły. *Cresc.* 566. Widział djabła, iako chłopa, ſtatury obwyż, *Birk. Exorb. D* 3 *b.* Biſkup obwyż, iakoby na maieſtacie siedział. *Gor. Dw.* 163.

OBY! *interj.* boże day to! duszkosz! by! *Bh.* kyj (cf. kiedyby, gdyby); *Slo.* o kebi, kebbi, keb; *Sr.* 1. o by, oſa; *Vd.* bug oteu; *Bs.* da; *Cro.* dàbi; *Ec.* обы; o wenn doch! Gott gäbe, daß! Oby szczęście z pięknością twą szło równą drogą. *Hul. Ow.* 52. Oby mi lata i dech dotąd służyć miały, Ażby twe dzieła wspomnieć godnym rymem śmiały. *Nag. Wirg.* 499. *Obyć (obym) u ciebie sądzony był iako zdrayca, radbych (z radbym) pod miecz téy szyi nadſtawił. *Sk. Dz.* 1042.

*OBYĆ się; *ob.* Obydź się, cf. Obeyśdź się.

OBYCZAY, - aiu, *m.*, OBYCZAIEK, - ayku, *m.*, *dem.*, *Bh.* obyčeg; *Slo.* običag; *Dl.* obicsay; *Cro.* obichay (*Cro.* obiknujem, z nawykam, *Cro.* obiknenye, z nawyknienie; *Sla.* obicsaj; *Bs.* obicjaj, nauk (cf. nawyknąć, nauka; *Bs.* obiknutise, z nawyknąć); *Sr.* 1. nawoženo; *Rg.* objcjaj, nauk, *aſſuetudo*, *ritus ecclesiaſticus* (obicjajnik, z rytuał); *Rs.* обы́чай, обыкновéнїе, (обыкнуть, обыка́ть, навы́кнуть, навыка́ть nawyknąć); *Ec.* на́укъ, привычка, навыкъ; *etym.* wyknąć, zwyknąć). *a) obyczay, zwyczay, zwykły sposób, nałog, Gewohnheit, Gebrauch. Mieszaiąc się między żołnierzami, często słyszał,

że oni słów wolnych i niecudnych używaią, iako pospolicie takowi maią w obyczaiu. *Wys. Al.* 36. Musimy używać słów między pospólſtwem w obyczay wziętych. *Kosz. Cyc.* 126. Tak obyczay otrzymał, *ita usu receptum. Mącz.* Łancuchy iakieś widzę, nad obyczay długie. *Paszk. Dz.* 55. Według uſtawy i obyczaiu kościoła powszechnego. *W. Poſt. W.* 230. - §. b) Obyczay *differt a* zwyczay, *ut cum dicimus*, ma swóy obyczay lato, dzieciństwo, zima, wino, grunt ten abo ów, koń, i. e. własność, przyrodzenie, *at* zwyczay *eſt* nałog. *Cn. Th.*, eigenthümliche Art und Weiſe, Sitte; *Bh.* mrawy; *Sr.* 1. nawojeno, cjahnidba; *Vd.* sadershtvu, sadershanje, shega; *Rg.* chjuud, uvadisa; *Bs.* chj d, narav (cf. narów); *Rs.* обычай, норовъ, нравъ, ухватка. Zwyczay mało co się odmienia od obyczaiu w słowie. Zwyczay właśnie ieſt, przez który się dzieie obyczay, gdyż obyczay ſtaie się z zwyczaiu. A iako obyczay, tak też zwyczay przynależy samemu człowiekowi rozumnemu. U Polaków za iedno czasem się bierze zwyczay, obyczay, nałóg, nałożenie się czemu, przyzwyczaienie etc. *Petr. Et.* 120. Obyczaie są sprawami wolnemi człowieka, przyymuiącemi powodowanie się i prawidło. *Mon.* 75, 313. Mówimy pospolicie, każdy ma swóy obyczay, t. i. każdy ma coś osobnego od natury danego, czego inszy nie ma. *Petr. Et.* 120. Osobliwie cztery złe zwyczaie u nas w obyczay weszły. *W. Poſt. M.* 351, ſind bey uns zur Sitte geworden. Co kray, to obyczay, ländlich, ſittlich, *de moribus hominum*, *de fertilitate terrae*, *plantarum*; nie wszędy się wszyſtko iednako rodzi. *Cn. Ad.* 338; *Rs.* что городъ, то норовъ, что деревня, то обычай; Mówi Ruś: sto horod, to *norow*; zwyczay tam taki i tu taki być może. *Pim. Kam.* 20; *Slo.* kolko kragow, tolko obicagi. Nie z obyczaymi, ale do obyczaiów, iak mówią, ieździć każdy musi. *Stryik.* 78, cf. kiedy ieſteś między wrony; *ulula cum lupis*; *Slo.* pobla obicage; *cum fueris Romae*, *Romano uiuito more*). Bóg przez 30 lat obyczaie Izraelitów cierpiał na puszczy. *Lepp. Act.* 13, 18, złe obyczaie, niesworność, nieposłuszeństwo). Alexander nie mógł się odjąć wyſtępkom a nieobyczaiom, których się był za młodu od Leonidesa napił i nauczył. *Glicz. Wych. L* 8, złym nałogom). Psuią dobre obyczaie złe rozmowy. *Modrz. Bax.* 215, *Rs.* худыя общества портятъ хорошіе нравы, złe towarzyſtwo psuie dobre obycsaie). Czas w nim może odmienić serce iego harde, Z zabaw leśnych zatrzymał obyczaie twarde. *Teat.* 45 *c*, 46. Starych i młodych obyczay przeciwny. *Pot. Jow.* 133. Dobrzy bakałarze nietylko czytać dzieci uczą, ale i innych obyczayków uczciwych, aby w iedzeniu, w ſtaniu, w chodzeniu, w mowie przyſtoynie sobie poczynali. *Gorn. Dw.* 343. Obyczaiek, *mosillus. Mącz.* Obyczaiów dobrych nauka *ob.* obyczayna, obyczaiowa, moralna nauka). Obyczaiów poprawiacz, ſtróż, naprawca publiczny, urzędowy, *censor. Cn. Th.*, *Rg.* nadchjudnik *morum magiſter*; nadchjudnos, nadchiudſtvo *morum praefectura*. - §. *3) obyczay, sposób, kształt, gatunek, rodzay, die Art und Weiſe, Mittel. Wszyſtkich obyczaiów zażywa, iakoby nieprzyiaciela ubłagał. *Sk. Dz.* 1064. Szukali obyczaiu, iakoby go zabili przez zdradę. *Sekl. Marc.* 14. Nie tylko na to trzeba mieć wzgląd, co kto czyni, ale też którym obyczaiem działa. *Ezop.* 50.

By w naylepszy obyczay ta miłość była, iednak za sobą osławę ciągnie, *Cor. Dw.* 293. Wszelkim obyczaiem podobać mu się pragnie. *ib.* 12. Bóg ma wiele obyczaiów u ludzi niepodobnych, któremi wywieść może z wszyſtkich przygod. *Sk. Kaz.* 66. O dziwnym obyczaiu swego nawrócenia Ś. Paweł sam pisze. *Sk. Zyw.* 1, 55. Uchodził kryiomym i pokątnym obyczaiem. *ib.* 1, 176. W prawie dano obyczay, iako się opiekunowie sprawować maią. *Sax. Art.* 35. Król Czeſki przyzwolił dadź Mieczysławowi Dąbrowkę tym obyczaiem, ieżeli się ochrzci. *Bielſk.* 33, t. i. pod tym warunkiem, unter der Bedingung. Zbawiciel nasz ten obyczay śmierci sobie obrał, który . . . *Kucz. Kat.* 94, rodzay. *edit.* 2.). OBYCZAIĆ, - ił, - i, *cz. ndk.*, obyczaiów nabawiać, polerować, obyczaynym czynić, geſittet machen. Religiia obyczai narody, łagodzi dzikie umysły. *Stas. Num.* 2, 204. Prace iego tak potrzebne do uszczęśliwienia każdéy zobyczaioney społeczności. *Pam. Warsz.* 4, 47 *Cztr.*, ucywilizowanéy; *Bs.* uobicjaiti *inducere in consuetudinem*). OBYCZAIOWY, OBYCZAYNY, - a, - e, do obyczaiów abo życia cnotliwego należący, moralny, Sitten-, Moral-; *Bh.* mrawny, moresny; *Sr.* 1. cjahnidbené, cjahnidbné; *Crn.* sadershliv; *Rg.* obicni, z zwyczayny, *Rg.* obicjan *humanus*; *Bs.* obicjajni *consuetus*; *Sla.* obicsan, z ludzki; obicsajan, z zwyczayny; *Rs.* обыкновенный, z zwyczayny; нравоучительный, нравственный moralny, *Ec.* нравный *ethicus*. Część filozófii o powinnościach wszelkich ſtanów ludzi, nauką moralną czyli obyczayną nazywamy. *Mon.* 70, 317, *ib.* 76, 150; *Rg.* filozofia nadchjudna, chjudorédna, chjudorédnos; *Ross.* нравоученіе. Bardzo pięknie o obyczayney nauce mówią, von der Sittenlehre, a bardzo daleko obyczaiami od niéy się odsuwają. *Wyrw. G.* 325. Obyczayne prawdy. *Bals. Niedz.* 192, t. i. moralne, z nauki moralnéy). Każda przypowieść Chryſtusowa zamyka w sobie ſkutkuiącą obyczayną prawdę. *ib.* 1, 117. - §. b) obyczayny, obyczaynie *adv.*, (*Bh.* obyćegny, obyćegné; *Slo.* obićegný; *Rs.* обычаиный, обычно, z zwyczayny), dobrych obyczaiów, geſittet, wohlgeſittet; *Vd.* sheden, fleten, lepovishen, napraulen, sadershezh, sadershtvan, pohleun; *Rs.* благонравный, добронравный, степенный; *Es.* легконравный. Obyczaynym ieſtem *Ec.* добронравствую; *oppos.* злонравствую. - §. *c) przezorny, oftróżny, vorſichtig. Gdy się około ognia nieobyczaynie snuie, płomieniem zachwycony, na pół martwy z placu wzięty był, *temere. Krom.* 714. Buczacki z nieuzbroionym czeladzi orszakiem na Tatarów nieobyczaynie napadł, *imprudens. ib.* 618. Wodę mu nieobyczaynie na ręce podał. *Sk. Dz.* 866, niezgrabnie). Wełnianki z tego ziela dzieciom do igrania maią bydź obyczaynie dawane, żeby iedno drugiemu tego w uszy nie natkało. *Syr.* 734. Lew gdy gwałt zbyt wielki na się widzi, odstęp czyni, ale obyczayny, pazury zbowiem oſtre w łapy pokryie, żeby śladu po sobie nie zoſtawił, i z lekka uſtępuie, gotów z nieprzyiacielem czynić i na uſtępie. *Birk. Chod.* 8. OBYCZAYNOSC, - ści, ż., (cf. dworſtwo obyczaiów), grzeczność, die Sittſamkeit, Höflichkeit; *Bh.* mrawnoſt, moresnoſt; *Rg.* obicnos *humanitas*, obicjajnos *affuetudo*; *Vd.* fletnoſt, lepovishnoſt, pohleunoſt, lepudershnoſt, prausadershnoſt; *Sr.* 1. cjahnidbnoſcj; *Rs.* благонравіе,

добронрáвіе. Obyczayność uważa co mowić i czynić przyſłoi. *Zab.* 4, 146. Obyczayność ieſt dowodem powierzchownym umysłu łagodnego, *Zab.* 1, 43. Obyczayność ieſt rodzay nieiakich spraw, w których przez ćwiczenie i zwyczay do iakowéyś przychodzimy gotowości. *Mon.* 70, 317. Pewne prawidła, zwyczaiem kraiowym ſtwierdzone, obyczaynością mianuię. *Ib.* 71, 34. Nieobyczayność zamyka w sobie występki i sprosności, iako piiaństwa, fryerſtwa i t. d. *Glicz. Wych. L* 8 *b.*

*OBYDLE, - a, *n., Bh. et Slo.* **obydlj**, *et* **obyt**, *Rs.* обиталіще, mieysce przebywania, pomieszkanie, die Wohnung. Żorawie tam swoie obydle miewały. *Kmit. Spyt. D., ob.* obywać.

OBYDWA, Obiedwie *ob.* Oba, Obadwa, alle beyde.

OBYDŹ się, obył, *f.* obędzie się *rec. dk.*, Obywać się *ndk.*, a) obeyść się, α) obeyść się bez czego, ſich ohne etwas behelfen. Król wziął sobie to za punkt wielki polityki, aby kraie iego obyły się bez zagranicznego przemysłu. *Pam.* 85, 1, 101. Wcale bylibyśmy się obyli bez téy łaſki. *Teatr* 17, 124. Stary mąż młodéy żony, bez koadiutora się nie obędzie. *Teatr* 15, 48. - β) obeyść się czym, przeſtawać na tym, ſich mit etwas begnügen, damit behelfen. Połowicę ſkarbu Oktaw woyſku rozdał; czym kontentowani i oni byli, i Oktaw się obył. *Chroſć. Fars.* 152. - §. 2) Obydź się gdzie, długo pomieszkać, pobydź (*ob.* obywać), eingewohnt ſeyn, lange an einem Orte wohnhaft ſeyn. Nie obył się tam, nie zagrzał mieysca, nie ſkwasił tam. *Cn. Th.* 584. Nimfy, satyrowie, gorale, sylwani, Ziemię raz sobie zdaną, niech w wieczność osiędą; Czy wierzycie, że i ci na niéy się obędą? *Zebr. Ow.* 7. - *§. *Obydzie go wiatr. *Zebr. Ow.* 387, obeydzie, *ob.* obeyść, obchodzić.

*OBYECADŁO *Glicz. Wych. J* 8, *ob.* abecadło. *OBYEDNAĆ *Gil. Pſt.* 313 *b*, *ob.* Objednać. *OBYEGŁY *Biel. Sw. B* 4 *b*, *ob.* Obiegły, Obiedz.

*OBYSK *ob.* Objſk.

*OBYWAĆ, - ał, - a, *contin. intr., Bh.* **obywati**; *Slo.* **obýwám**; *Ec. et Rs.* обитáмъ, обитáю, mieszkać gdzie, domem ſtać, wohnen. Kazał im obywać w mieściech Samaryyſkich. 1 *Leop.* 1 *Ezdr.* 4, 10, mieszkać. 3 *Leop.*). Odpisał urzędnikom, obywaiącym w Syryi . . . 1 *Leop.* 3 *Ezdr.* 2, 25. Lech i Czech przyszli pod góry, gdzie piérwéy obywali Boemowie. *Biel. Sw.* 136. Obróciwszy twarz ku puszczy, uźrzał lud Izraelſki, obywaiący w namieciech. 1 *Leop. Num.* 24. Po ziemi téy nie chodził mąż, ani obywał człowiek. 1 *Leop. Jer.* 2, 6, ani mieszkał człowiek. 3 *Leop.*). Każdy, któryby obywał między synami Izraelſkiemi. 1 *Leop. Levit.* 17, 10, zagościł. 3 *Leop.*). Z ludźmi obywania nie ma. 1 *Leop.* 4 *Ezdr.* 5, 38, mieszkania. 3 *Leop.*). Gdzie nocy iasne a niemgliſte, tam ciała obywaiących (mieszkańców) zdrowe bywaią. *Cresc.* 651. W suchych ſtronach obywaiący, też suźsi bywaią. *ib.* 15. Bóg lud Izraelſki wywyższył czasu obywanie w ziemi Egiptſkiéy. *Budn. Act.* 13, 17. Przykazał ludu, który obywał w Jeruzalem, aby dawali część maiątku kapłanom. *Leop.* 2 *Chron.* 31, 4, mieszkaiącemu w Jeruzalem. *Bibl. Gd.*). - §. *Act. cum Accus.* bewohnen. Przed Panem niech się zruszaią wszyscy obywaiący krąg ziemi. *Leop. Ps.* 32, 8, wszyscy obywaiący w krąg ziemi. 1 *Leop. Ps.* 32, 8, wszyscy obywatele okręgu ziemi. *Bibl. Gd.*). - *§. obywać z kim, cielesną sprawę mieć, beywohnen, ſich fleiſchlich vermiſchen. Nieprzyiaciel będzie obywał z żonami twemi iawnie. 1 *Leop* 2 *Reg.* 12, 12, będzie legał z niemi. 3 *Leop.*). Któryby obywał z macochą swoią, niechay umrze. 1 *Leop. Lev.* 20, 11, któryby spał. 3 *Leop.*). Niewiaſta, któraby obywała z bydlęciem, zabita będzie. 1 *Leop. Levit.* 20, 16, któraby podległa bydlęciu. 3 *Leop.*). - §, Obywać się, *ob.* Obeyść się, Obydź się. OBYWATEL, - a, *m.*, - *§. *Bh. et Slo.* **obywatel** mieszkaniec, *Bs. et Cro.* obitel, z cześladnik, domownik; *Rs.* обывáтель mieszkaniec; *Ec.* обúтель pomieszkanie, обитальникъ cudzoziemiec; *Ross.* обитатель, obywaiący gdzie, mieszkaniec, der Einwohner, Inſaß. Idźcie oglądać tę ziemię, i lud, który ieſt obywatelem iéy, ieśli mocny ieſt. *W. Numer.* 13, 14, lud, który mieszka w niéy. *Bibl. Gd.*). Słońce swoią iasnością świat i obywatele iego częſtokroć obraduie. *Furm. Uw. F., Rs. obs.* жúтiй, жúтьи люди. Przed zdradami *obywacielów k ay ten niebezpieczny ieſt. *Kosz. Lor.* 55 *b.* Ziele to u nas ani gościem, ani obywatelem ieſt, bo tylko w kraiach ciepłych swe kochanie ma. *Syr.* 235. Djabeł po zbawieniu ludzkim iuż sam tylko ma bydź obywatelem wiecznego potępienia. *Biał. Poſt.* 246. Obywatel niebieſki naśmieie się z nich. *Budn. Ps.* 2, 4, bóg, który mieszka w niebie. *Bibl. Gd.*, der im Himmel wohnt. *Luth.*). - §. 2) obywatel, członek cywilnie i politycznie wolny pospolitéy rzeczy, *citoyen*, der Staatsbürger, der Bürger eines Staats (cf. mieszkacz, mieszczanin). Zoſtać obywatelem, ieſt oddadź swoię moc osobiſtą towarzyſtwu całemu. *Stas. Zam.* 20. Samę szlachtę prawa nasze rozumiały właściwie przez obywatelów, tak dalece, że cokolwiek się mówi o prawach, swobodach, wolnościach obywatelſkich, ściśle należy do saméy szlachty, czy to w senatorſkim, czy w rycerſkim ſtanie będącéy. *Skrzet. P. P.* 1, 187. Prawy obywatel w każdéy sprawie dobro kraiu powinien mieć przed oczyma. *Kras. Pod.* 1, 20. Składam nayglębsze dziękczynienia u tronu Twego, u tronu Króla obywatela i oyca oyczyzny. *Dyar. Gr.* 67, vor deinem Throne, König, Bürger und Vater des Vaterl. . . . Jmię obywatela, ty móy ſkarbie złoty, Szacownieyszy nad wszyſtkie herbowne kleynoty. *Zab.* 2, 273 *Nar.* OBYWATELKA, - i, *t.*, *§. *Boh.* **obywatelkyně**, *Rs.* обывательница; mieszkanka, die Bewohnerinn, Einwohnerinn. Krolowie woyſk uciekali, a obywatelka domowa podzieli korzyść. *Budn. Ps.* 68, 12, ta, która przyglądała domu. *Bibl. Gd.*). - §. 2) dzieląca wolność cywilną i polityczną państwa, die Staatsbürgerinn. Matka obywatelka. *Kniaź.* OBYWATELSKI, - a, - ie, obywatelom służący, należyty, *§. tameczny abo tuteczny, *vernaculus patrius, indigena. Cn. Th.*, domowy, kraiowy, einheimiſch, inländiſch, Landes-; *Rs.* обывательскій mieszkańczy. - §. 2) członkom pospolitéy rzeczy należyty, ſtaatsbürgerlich. W rodackiéy chodząc sukience, niby obywatelską okazuią postać. *Mon.* 65, 188. Brak wielki wyobrażeń i obyczaiów obywatelſkich w ludzie wieyſkim. *Uſt. Konſt.* 1, 114, t. i. na obywatelów przyſłoynych, der Mangel an Begriffen und Sitten, die Staatsbürgern erforderlich ſind, unter unſerm Landvolke. Po obywatelſku *adv.*, z według zwyczaiu obywatelów kraiu iakiego. *Cn. Th.* 719, nach Landesart; - duchem obywatel-

watelſkim, sposobem obywatelſkim. ſtaatsbürgerlich, mit Bürgerſinn, mit Biederſinn, patriotiſch. Radzę postąpić w tey materyi po obywatelſku, po braterſku. *Gaz. Nar.* 1, 189 *Stan. Aug.* Przysięga sekretarz rady, że swą funkcyą sprawować będzie sumiennie, wiernie i po obywatelſku. *Skrzt. Pr. Pol.* 1, 292. OBYWATELSTWO, - a, *n.*, - *ſ. incolatus Cn. Th.*, die Einheimiſchkeit, die Inſaſſſchaft, die Eingebohrenſchaft, das Indigenat. Obywatelſtwa, abo mieyſkiego utracenie, abo niemienie, cudzoziemſtwo, *peregrinitas Cn. Th.*, Staatsbürgerrecht, Bürgerrecht. - 2. *politycznomoraln.*, patryotyzm, charakter obywatelowi należyty, Staatsbürgerſinn, Patriotismus, Biederſinn; *Rs.* общительность. W średniey mieszkańców klassie znayduią się umiarkowanie, obywatelſtwo i inne cnoty. *Gaz Nar.* 1, 246. Jędrzey Zamoyſki, sławny mąż w Europie cnotą, urzędami, obywatelſtwem. *Zab.* 14, 201. Zna król twoie obywatelſtwo, zna wierność bez skazy; wdzięczności się spodzieway. *Teatr* 45 *d*, 20, *Wyb.* Nayczyſtsze obywatelſtwo, sentymenta pełne szlachetności, odmalowane są w całym tym dziele. *Gaz. Nar.* 1, 302, - 3. *personif. collect.* obywatelſtwo, z zbiór obywatelów, z obywatele, cf. pospólſtwo, w dawnym znaczeniu; Bürger, Staatsbürger. Poseł od swego woiewódstwa, powagą mówi od obywatelſtwa, iako od niego wybrany i delegowany. *Kołł. liſt.* 2, 31. Widzi kray dobrze, co za pożytki w obywatelſtwie zdatnym do usługi Rzeczypospolitey wyniknęły. *Zab.* 14, 178. Zgromadzone na ratusz obywatelſtwo tę uſtanowiło uchwałę. *Gaz. Nar.* 2, 195.

OBŻĄĆ *cz. dk.*, Obżynać *ndk.*, w koło pożąć, bemähen. Kosmatą Polifem obżyna sierpem krzywym brodę. *Zebr. Ow.* 34e.

OBŻALEC, - lca, *m.*, *sorte de bois de charpente*, Art von Bauholz. *Tr.*

OBŻAŁOWAĆ, *F.* obżałuie *Act. dk.*, *Bh.* objalowati, projalowati; *Dl.* oszvaditi); obżałować kogo u sądu, obwiniać kogo. *Cn. Th.*, oskarżać, einen gerichtlich anklagen, cf. żałoba). Osoczył a obżałował ie wielą haniebnych złości. 1 *Leop.* 1 *Mach.* 7, 25. Przywiedziono one mężę, którzy byli obżałowali, a oſkarżyli Daniela. *ib. Dan.* 6, 24. Siostrę brat obżałował i wydał. *Sk. Dz.* 802. W zakonie ſtarym godziło się oycu syna nieposłusznego do urzędu obżałować. *Sk. Kaz.* 44. Obżałowany powinien prawdę zeznać, co żałuiącemu winien. *Sax. Porz.* 25. Epaminondas był obżałowan, i chciano go o gardło przyprawić. *Eraz. Jęz. H.* 2 *b.* Obżałował a oſkarżył mię u ciebie. 1 *Leop.* 2 *Reg.* 19, 27. Dopuśćże mi, żeć maluczko obżałuię boleści moie. 1 *Leop. Job.* 10, 20, niech ci się skarżę). Lukrecya żałobliwemi słowy krzywdy się swéy przed mężem dosyć żałosnie obżałowawszy, puginałem się zabiła. *Kosz. Lor.* 68 *b.* - §. obżałować *ob.* ożałować.

OBŻARCA, OBŻERCA, OŻERCA, OŻYRCA, - y, *m.*, OBŻARTUCH, - a, *m.*, *Boh.* obezral z, objerac, ojralec, žrout, žlton; *Slo.* ojralec; *Sr.* 1. wojrawcz; *Vd.* shertovez, oshertnik, preshertnik, velikujedez, posheruh, poshreshnik, trebushnik, oshertuvanz, poshiravez, nesitnik, nigdarsit; *Cro.* osiravecz, oserlyivecz, poshvſh; *Bs.* prosgdor, prosgdoraç, sgderallo; *Rs.* обжора, чревообьядникъ, ѣдунъ, *f.* ѣдунья; *Ec.* пищникъ, который ѣсть ожотникъ, прожорливъ, гортанобѣсникъ. *Etym.* żrzeć; ożrzalec, ob-łoyca, żarłok, ein Freſſer, Schlemmer (cf. wilk, rosomak, brzuch, utonął w brzuchu; tylko ieść a pić; iak w piekło wrzucił; pożarł; pasobrzuch). *Helluo* obżarca, żarłok *Mącz.* Obżerca, niepowściągliwy w pokarmach. *Sk. Zyw.* 2, 20. Niepotrzebni obżarce, którzy tylko w brzuch tkaią. *Kosz. Lor.* 107 *b.* Do ożerców, których obżarſtwo nigdy niesyte, zawzdy bezdenne. *Pilch. Sen liſt.* 3, 43. Niemądry, który ożyrce karmi, a czyni zelżywość oycu swemu. 1 *Leop. Prov.* 28, 7. On dla swey wspaniałości iedynie oznaku, Wszyſtkich w piątki obżarców czeſtował bez braku. *Zab.* 15, 93. Obżartuch, tylkoby ieść a pić, zatonął w brzuchu. *Zegl. Ad.* 182. Wilk obżartuch. *Haur. Sk.* 313; *Jak. Bay.* 80. Obżarcą być *Eccl.* чревонеистовствовати. OBŻARCIE, OBŻARLIWIE, OBŻERNIE *adv.*, żarłocznie, łakomie, gefräßig, verfreſſen. OBŻARLIWY, *OBŻYRLIWY, *OBŻERLIWY, OBŻARTY, OBŻARŁY, OŻARŁY, OŻRZAŁY, OBŻERNY, - a, - e, *Bh.* objerny, ojraly, objeraly, žltawý, gicný; *Slo.* ojrali, objerni, pajrawý, wojrawczki, wopedné; *Vd.* osherten, poshreshin, poshrih, poshreshen, sherten, grosnojedezhen, trebushen; *Crn.* samogovtne; *Dl.* obgyden; *Rs.* обжорливый; *Ec.* чревообьядный, чревообьядливый, обьядливый, чревонеистовъ, чревонасытный, żarłoczny, gefräßig, freßſüchtig. Kolera i morzenie ieſt człowiekowi ożarłemu. *Leop. Syr.* 31, 23. Wilk beſtya obżerliwa ieſt. *Sak. Pr.* 101. Wilk obżerny. *Zimor.* 275. Psi obżarliwi nie znaią nasycenia. *Budn. Jes.* 56, 11. Oni są psami obżartemi, nie mogą się nigdy nasycić. *ib. Bibl. Gd.*). Obżarły *glutosus Mącz.* Ciężkość niewyspania trapi człowieka ożrzałego. *Radz. Syr.* 31, 22. Motłoch opiły, ożrzały. *W. Poſt. W.* 280. Nie bądź obżyrliwy, będziesz długo żywy. *Sak. Pr.* 147. Obżarty brzuch rozumu oſtrego nie czyni. *Kosz. Lor.* 4., *plenus venter etc.* Obżarły Mateusz biſkup Krakowſki, *Bielſk.* 100. Kto nie obżartem, opędzi brzuch i żartem. *Dwor. C* 3. Tym, którzy obżernieysi byli przed chorobą, więcey pokarmu w chorobie pozwolić potrzeba. *Krup.* 5, 369 *et* 2, 104. OBŻARTOŚĆ, - ści, *ż.* OBŻARSTWO, OBŻERSTWO, - *n.*, *Boh.* objerſtwi, objeralost, žrawost; *Slo.* objerſtwo, ojralſtwo, pajrawoſt; *Sr.* 1. wojrawczstwo, wopednoſçi; *Crn.* poshrezhnoſt; *Vd.* oshertnoſt, shertlivoſt, poshresnoſt, posherlivoſt, velikojedſtvu, grosnojedezhnoſt; *Cro.* oserlyivosst; *Dl.* xarxtvo; *Rg.* proxdorſtvo; *Bs.* prosgdrriloſt, posgjarloſt, prosgdarſtvo; *Ec.* чревобѣсіе, чревонеистовство, чревообьядѣніе, ласкосердство, гортанобѣсіе; *Rs.* обжорство, обжирство, chciwość zbytnia (*habitus*) nieporządna do iedzenia, żarłoctwo, łakomſtwo w iedzy. *Cn. Th.*; ożrzalſtwo, die Gefräßigkeit. - §. *actio* obżeranie się, obżarcie się, obłożenie się pokarmem, przebranie w iedzy, abo i w piciu, das Ueberladen mit Speiſe und Trank. Dla obżerſtwa wiele ludzi ginie, a kto powściągliwym ieſt, żywota sobie przyczyni. *Sk. Kaz.* 504. Na czci rozpasować się, znak obżartości. *Eraz. E iii.* Że zbytniego *gorzałki obżarſtwa*, trafiaią się ludziom różne przypadki. *Haur. Sk.* 164, piiaństwa. OBŻERAĆ się *ob.* Obeżrzeć się.

OBŻEGLOWAĆ *ex. dk.*, w koło pożeglować, umſegeln, *Vd.* obladjati, objadrati, okuljadrati.

OBŻEGNĄĆ *ob.* Ożegnąć.

OBZIĘRAĆ się *ob.* Obeyrzeć się, OBZNACZYĆ *ob.* Oznaczyć. OBZOBAĆ *ob.* Ozobać, OBŻYNĄĆ *ob.* Obżąć. OBŻYNKI *ob.* obrzynek. OBŻYRAĆ się, obżerać się *ob.* obeżrzeć się. OBŻYWIĆ *ob.* Ożywić.

O C.

OCALIĆ, *F.* ocali *Act. dk.*, w całości zachować, całości nienaruszenie obronić, ganz und unverſehrt erhalten, die Unverſehrtheit behaupten. (cf. *Vd.* saseliti, obseliti, doseliti, z zagoić, wygoić; *Ross.* исцѣлить, исцѣлять wyleczyć). W odmęcie sprzysiężonych na zgubę niewinności łotrów, szczęśliwy ieszcze, kto głowę na karku ocalić potrafi. *Teatr* 49, 27. Służył oyczyznie i szlachetnie radził, Nie mógł ocalić, ale iey nie zdradził. *Kniaź. Poez.* 1, 71. Ocalone kréleſtwo, uwolniony oyciec, nieprzyiaciele zwyciężeni. *Teatr* 51 *d*, 123. OCALEĆ, - ał, *F.* ocaleie *Neutr. dk.*, w całości się utrzymać, ganz und unverſehrt bleiben; *Rs.* уцѣлѣть; (*Ec.* цѣлитися ozdrowieć). W pośrzód zgrai zalotnych ocalała. *Hul. Ow.* 206. Albo ginąć, albo ocaleć razem musimy. *Nar. Tac.* 3, 47, (*Rc.* исцѣлитель lekarz, goiciel).

OCAP, - u, *m.*, *fortif.* w cembrowaniu galeryy podkopowych, sztuka poprzeczna ramy, składaiąca u wierzchu niby balkę pułapową. *Jak. Art.* 3, 305, der Zapfenbalken, das Zapfenſtück. Mur, lub parkan pospolicie ogradza ogrody; kiedy ieszcze po ocapach ostre kołki gęsto na krzyż pozabiiane będą, zabrania się tym wstępu wszelkiemu bydlęciu. *Kluk. Rosl.* 1, 59. Ocapy u budowy zwyczaynie sosnowe. *ib.* 2, 162. U drzwi u wierzchniego ocapu przybił podkowę. *Haur. Sk.* 302.

OCAPIEĆ, *F.* ocapieie *Neutr. dk.*, głupim iak cap się stawać, w rozum zeyść, dumm werden wie ein Schöps. Ocapiałby dziad stary, by mu się zachciało stawiać klétki, grać w licho, i na trzcinie ieździć. *Zab.* 8, 74, *Zyck.*

OCCIANY, - a, - e, z octu, od octu, octowy, Eſſig=. Daway iey kwaśnych potraw i occianych pokarmów. *Spicz.* 175. OCCIARZ *ob.* Octarz. *OCCIĆ, *Bh.* zocťiti, na ocet obrócić, zu Eſſig machen; *Bh.* zocťěti octem się stawać.

OCEAN, - u, *m.*, całe to zebranie wody słoney, która świat oblewa. *Wyrw. G.* 14, wielkie morze, które wszystkie ziemie sobą opasało, i od bliskich ziem bywa nazywane rozmaicie. *Otw. Ow.* 605, rozlanie morza wielkiego, oceanem zowią. *Syxt. Szk.* 33. Ocean, otoczyświat, morze wielkie. *Cn. Th.* 426, *Sla.* shiroko mòre, das Weltmeer. OCEAŃSKI, - a, - ie, Oceans=, Weltmeers=. Oceańskie wody. *Zbil. Dr. E* 3, die Gewäſſer des Oceans.

OCECHOWAĆ, *F.* ocechnie *Act. dk.*, oznaczyć, *circumsignare Mącz.*, bezeichnen, umſchreiben. Ocechowanie. *Veryf.* 18.

OCEDZIĆ *cz. dk.*, *Vd.* ozhedit, *Cro.* ocsejam, *Ross.* оцѣждáти; оцѣждáю, *ob.* Cedzić.

*OCĘKAŁY, - a, - e, ociętny, krnąbrny, hartnäckig. Zaślepione, ocękałe a zatwardziałe serca pokutować nie umieią. *Kosz. Lor.* 63 *b.* Ziele Wrotycz febry i gorączki ocękałe léczy. *Syr.* 811.

OCEL, - u, *m.*, bródka na podkowach, (*ob.* cel 4.), der Stollen auf dem Hufeiſen. (cf. *Bh.* ocel, z stal, *Bs.* ocigl, blizniça, *Cro.* oczel, oczely; *Hg.* atzél). Kto konia swego na ocel da ukować, Już i na gołoledzi może tym harcować. *Rey. Zw.* 4. Usbroiwszy w podkowy i stalne ocele konie żołnierzów swoich. *Pot, Pocz.* 117. - §. *fig.* Co cnotą na ocel nie zakowano, trudno to słusznie ma być pochwalono. *Rey Zw.* 145. Myśl statecsna, na żadną stronę nie uniesiona, a rozumem na ocel zahartowana. *ib.* 22 *b* OCELOWAĆ, *F.* oceluie *Act. dk.*, *okryzać, ograniczyć, *determinare. Mącz.*, umgränzen. Okrążenie abo ocelowanie *circumscriptio terrae. ib.*

OCEMBROWAĆ, OCEMBROWANIE *ob.* Cembrować.

*OCEMGNIENIE, - ia, *n.*, okamgnienie, (*ob.* mgnąć), der Augenblick. *Oczy* po staropolsku *oce*; ztąd *ocemgnienie. Kpcz. Gr.* 2, *p.* 161. Na każde ocemgnienie boleści iego większą moc brały. *W. 2 Mach.* 9, 11. *W. Post. Mn.* 123. *Rey Wiz.* 186., Język kłamliwy ustanie w ocemgnieniu, *Radz. Prov.* 12, 19. Pan Bóg w ocemgnieniu wszystko opatrzyć, odmienić, naprawić, i postanowić może, *Rey Zw.* 198.

OCENIĆ, *F.* oceni *Act. dk.*, Oceniać *ndk.*; *Cro.* uczènyam; *Vd.* oshtimati, doshtimati; *Ross.* оцѣнить, оцѣнять, cenę naznaczyć, oszacować, taxiren, ſchätzen, einen Preis anſetzen. Dziki wędrownik zbojeckiemi nawy Przybywszy do nas (Amerykańczyków) losy mo odmienił, Panów mych wyciął, a perły ocenił. *Zab.* 13, 247, *Nar.* t. i. wartość im naznaczył). Nieoceniony, *Nieocenny*, którego ocenić niemożna, nieoszacowany; *Ross.* неоцѣнéнный, *Ec.* неоцѣнимый, unſchätzbar, ohne Vergleich koſtbar. Błyszczała z cesarskiego berła nieocenna perła. *Przyb. Lus.* 219. Dziecię nieocenione, ani też wysłowione W boskiey wszechmocności. *Pieśń. Kat.* 30. Moment każdy bawienia się z tobą, momentem iest u mnie nieocenionym. *Teatr* 16 *c*, 5. Ocenienie, cena *Rs.* оцѣнка. Ocenicіel *Rs.* оцѣнщикъ, *Ec.* оцѣнитель; *ob.* taksator.

OCERKLOWAĆ, Ocyrklować *ob.* Cyrklować,

OCET, *G.* octu, *m.*, *Bh. et Slo.* ocet, zocťiti na ocet obrócić, zocťěti octem się stać; *Sr.* 1. kisawo, kisalo; *Sr.* 2. wopuhe; *Crn.* jesêh, urisk (urishèzhn *acetosus*); *Vd.* esih, jeseh, jösih, jesih, kisels, grishik; *Cro.* ocsèt, *G.* ocsta; ocat, kvaszniczna, kvaszina; (ocztim *aceto*, zocztújemsze *acesco*; *Hg.* etzet, eczeth; *Dl.* ocsat, kvalsina (ocztitisse, *Hg.* ecztiilni, z kwaśnieć; *Dl.* oczten, *Hg.* ecsetes, z kwaśny); *Bs.* oćat, (oćtitise, uzoćtitise *acescere*, oćten, gljut, z kwaśny; *Rg.* ozat, (xestok, z mocny acet); *Sla.* ocet, sirche; *Rs.* оцетъ, *G.* óцema; укусъ; *Ec.* оцетъ, кислúна, можe чтo укусъ по Россíйски, а происходитъ отъ Римскаго реченія acetum, *Gr.* ὀξος острый; (*Ec.* оцéтность; кислота, кваснóстъ kwaśność). *Anglos.* ecet, *Ger.* der Eſſig. Ocet, zkwaśniałe wino, piwo, miód (kwaśniały). Ocet bywa z wina i innych rzeczy, gdy części winne w winie bywaią zaziębione, a części wodne zaguią. *Urzęd.* 423. Rozmaite są octy; naylepszy winny. *ib.* Wino w cieple stoiąc, staie się octem. *Kluk. Dyk.* 5, 170. Znać piwo, wino po occie. *Cn. Ad.* 1092, poznać łatwo w starości, iaki kto był w młodości). Z naylepszego wina, nayostrzeyszy ocet. *ib.* 284, dobry gdy się zepsuie, bywa naygorszy). Czas octu za piecem pilnować. *Rys. Ad.* 6. - §. Ocet siedmiu złodzieiów, przeciw powietrzu służy. *Perz. Sax.* 252. - §. Ocet z miodem zmieszany, oksymel, miodek kwaskowaty, Oxymel. Insza iest rzecz ocet miodowany, a insza ocet mio-

dowy, który iest z miodu przasnego. *M. Urzęd.* 425.
OCETNIK, - a, *m.*, chodzący koło octu, octarz, octownik; *Rs.* уксусникъ, der Essigmann, Essigkrämer, Essigbrauer; *w. rodz. żeńsk.* Ocetnica, - y, Ocetniczka, - i, *zdrbn.*, *Rs.* уксусница. - §. Ocetnica, ocetniczka, naczynie od octu, flaszka, ein Essigfläschchen, Geschirr zum Essig, *Slo.* octowní nádoba; *Sla.* ocetnica, sirchetnica; *Rg.* ostenica; *Bs.* octenica; *Cro.* ocztenka; *Crn.* zhotára; *Ec.* уксусница.

Pochodz. *octowy*, *octowki*, *octarz*, *octownik*.

OCH! *interj.*, *Ross.* охъ!; o! ach! cf. *Ross.* охать iękać (ächzen!) Och iak wielkiéy z boiaźnią upatruię złości, Boże odwroć to licho z twoiey wszechmocności. *Bardz. Tr.* 536. Kocha mię, och i iak kocha! *Boh. Kom.* 1, 391. Och! to się pocieszę i zemszczę się. *Karnk. Kat.* 357. Nie mieli wody w woysku, i rzekł król Izraelski: och biada, biada, biadaż nam! 1 *Leop.* 4 *Reg.* 3, 9-10. *Sak. Persp. pr. B.* 2 *b.*

OCHAPIA mi się kto albo co *Recipr. ndk.*; - *obuersatur animo meo confusa species alicuius rei vel hominis*; *videor nosse*, *vidisse alicubi hominem. Cn. Th.*, *Crn.* dimla se meni, es kommt mir einer oder etwas als schon gesehen oder bekannt vor, es schwebt dunkel vor meiner Seele, als hätte ich es sonst schon gesehen. (*Ross.* охапать, охапывать, nachapać, охáпка, охáпочка nachapanie; *Rs.* охабна gatunek dawny sukni). (*Ochapia mię* co albo kto, n. p. ochapia mię ten głos. *Tr.* ??). Pamiętasz że twarz albo imię iego? *Ryb.* Ochapia-ć mi się przecię iakoś twarz onego. *Bard. Tr.* 387. I mnie się coś ochapiało, żem cię znał kiedyś. *Teatr* 54 *c*, *C* 2. Zdaie mi się, że mam znać W Paua. *Ryb.* Bydź może, bo i mnie się W Pan coś ochapiasz. *Teatr* 30 *b*, 88. Widzi ią, ochapia mu się iey postać. *Pot. Syl.* 222. - §. *aliter* Mimy ochapiały się do tych sztuk, które Francuzi Fars zowią. *Teatr* 24, 35, *Czartor.* t. i. przypominaią ie, podobne do nich były.

*OCHĘDOGA, - i, ż., stroy, suknie i insze rzeczy co naylepsze, Putz, Staat. Biedny ten człowiek ochędogę swoię i stroie owe szlachetne wszystkie utracił. *W. Post. W.* 3, 24. Wzięła manele, rękawiczki, pierścionki, nadto wszystkie swe ochędogi, owa bardzo się piękuie przybrała. *Radz. Judit.* 10, 4, wszystko ochędostwo swoie. *Bibl. Gd.*). - *transl.* Ochędogę chwały i wielmożności twoiey w dziwnych twych sprawach rozprawować będę. *Radz. Ps.* 145, 5, ozdobę chwały *Bibl. Gd.*). *OCHĘDOGOSC, - ści, ż., przyozdobienie, ozdoba, Zierrath, Putz, Staat. Jżbyśmy sprawowali sobie takie przyprawy, i takie ochędogości na duszach i na myślach naszych. *Rey Pst. R* 5. *OCHĘDOŻKA, - i, ż., szata do ludzi, *Cn. Th.*, *Dudz.* 48., chędoższa i lepsza suknia, odświętna, świętalna, ein Feyertagskleid, Staatskleid. Słudzy iego swowolni, i barwy i ochędożki z siebie potyrali. *Petr. Ek.* 109. Konie sprzedam, sprawię ochędożkę na się. *Alb. z Woy.* 35. Nie włożywszy ochędożki, wyszedł do swoich. *Budn. Ap.* 112. OCHĘDOŻNOSC, - ści, ż., ochędostwo, czystość, die Reinlichkeit. *Boh.* plechota, čistotnosť; *Vd.* zhednost; *Rs.* опрятливость, опрятность. W kraiach wschodnich gorącość powietrza koniecznéy ochędożności wyciąga. *Mon.* 72, 711. - *b) stroie, sprzęty, Putz, Schmuck. Odszczepieńcy z swoich zborów wyrzucaią obrazy i wszystkę ochędożność z porządek zwierzchni. *W. Post. W.* 3, 81. OCHĘDOŻNY, - a, - e, OCHĘDOŻNIE *adv.*, OCHĘDOŻNIUCHNY *intensiv.*, chędogi, czysty, sauber, rein, reinlich, *Bh.* čistotný; *Rs.* хóльный, опрятливый, опрятный Nie ma bydź pobłocona szata, ale ochędożna. *Petr. Pol.* 2, 148. W każdym gmachu ma być zawsdy ochędożniuchno. *Hauer. Ek.* 88. - §. Ochędożny, *Ochędogi, - a, - ie, (cf. *czysty*), piękny, stroyny, schön, geputzt; *Rs.* узорочный. Posłał mu pachołę bardzo cudne, i wzrostu ochędożnego. *Warg. Wal.* 149. Amurat wiele ochędogiego woyska swego potracił. *Baz. Sk.* 256. Mieczysław przyiechał do Krakowa, ochędożnie i z dostatkiem wielkim. *Bielsk.* 111. Tłumacze Radziwiłłowscy o ochędożną Polszczyznę naywięcey się starali. *Bud. Bibl. praef.*, t. i. o ozdobną, ein zierliches Polnisch. OCHĘDOZTWO, OCHĘDOSTWO, - a, *n.*, czystość, niebrudność, die Reinlichkeit, Sauberkeit. *Vd.* zhednoba, snashnoft, saloft; *Cro.* sznaga; *Rs.* хóлн. Zostaie nam ieszcze mówić o czystości czyli ochędostwie względem pomieszkania i ubioru. *Mon.* 74, 593. Przez ochędostwo nie rozumiemy ozdoby, ani kosztowności domów, bo można zachować się czysto i w chałupie. *ib.* Koń, pan, i wino wielkiego ochędostwa potrzebuią. *Rys. Ad.* 26. - *2) Ochędostwo, *Ochędożeństwo*, przyozdobianie, ozdoba, ozdoby, stroy, Putz, Schmuck (cf. lat. *mundus*); *Bh.* sperky; *Sr.* 1. bêbenstwo, czêrich; *Crn.* shumrák; *Vd.* koranda, lepostvu, kinsh, tinkustvu, koranda; *Cro.* gyungy; *Ross.* утварь, нарядженіе, наряженіе, нарядъ, узорочіе, убранство. Pospolicie chełpią się białogłowy ze swych gratów, szat i chust białych; ięła i ona też wykładać swoie ochędożeństwa, szaty i insze ubiory. *Glicz. Wych. C* 6 *b.* W świetnym odzieniu i ochędożeństwie ciała kochaią się. *Glicz. Jsocr. Ji* 4. Mówię o zbytecznym i wymyślnym sprzęcie albo ochędostwie domów, to iest, iak dziś modnie mówimy, o meblach, które z wielkim kosztem sprowadzaią. *Mon.* 67, 622. Żona Stylikona z Bogini Rei ochędostwo wzięła, i na się włożyła. *Sk. Dz.* 323. Były przy ornacie dwa ochędostwa kapłańskie, które zwano Rationale i Humerale. *Sk. Dz.* 12. Księżna własne dobra swoie i wszystko prawie ochędostwo białogłowskie *mundum muliebrem*, na potrzeby ubogich wyłożyła. *Krom.* 112. Ściany kościoła złotemi blachami obite były, okrom innego nieoszacowanego ochędostwa w iedwabiach i w kamieniach drogich, i naczyniu złotym i srebrnym. *Sk. Kaz.* 456, *Biał. Post.* 181. Ołtarze sobie budował, i ochędostwem, iakie mieć mógł, ozdobił. *Sk. Zyw.* 317. Dobra a cnotliwa żona wielkie iest ochędożeństwo małżonka każdego. *Glicz. Wych. P.* 5 *b.* Za wielkie to sobie ochędożeństwo miała, dziatki. *ib. C* 6 *b.* ozdobę, zaszczyt). OCHĘDOŻYC, *F.* ochędoży *Act. dk.*, ochędażać *ndk.*; - a) chędogo czynić, czyścić, *Vd.* ozhediti; *Cro.* obchinyati; säubern, sauber machen. Dawid smętny woła do boga o ochędożenie, i daie za oczyszczenie swoie ofiary. *Rey. Ap.* 8. Ochędóżcie sobie złość serca a umysłu złościwego waszego. *Rey. Pst. M m m* 2. W tych dniach niewiasty się ochędażały, pomazuiąc się przez sześć miesięcy oleykiem i rzeczami wonnemi, i innym ochędostwem białogłowskim. *Budn. Ester.* 2, 12. Chrystus ochędożył nas krwią swoią. *Rey. Apoc.* 8. - b) wystroić, ustroić, ozdobić, przyozdobiać, ausputzen, ausschmücken,

zieren; *Boh.* ſperkowati; *Ec.* умворя'ти, умворя'ю; *Rs.* охорáшивать. Kościoł dał blachami położyć, a we śrzodku gwiazdami pięknie ochędożyć. *Bielſk.* 201. Kościoł zbudował, i wierszchem pozłociſtym ochędożył. *Stryik.* 179. Długiemi naczyniami, oponami, malowaniami kościoły ochędożył. *Sk. Dz.* 799. Tym obiciem, a temi oponami obiecał zawzdy ochędażać przybytek serca naszego. *Rey Pſt. Hh* 2. W sześciu dniach bóg świat ſtworzył, i rzeczami ſtworzonemi ochędożył. *Leop.* 1. Rozmnożyłeś lud twoy, i ochędożyłeś gi chwałą. *Radz. Sap.* 19, 21. - §. ochędożyć kogo, *rubasznie*: oćwiczyć go, einen durchwalken.

OCHEŁNICKIE ſtaroſtwo w Wwdztwie Mińſkim. *Dyk. G.* 2, 233, eine Staroſtie in Litth.

OCHEŁZNAĆ, OBCHEŁZNAĆ, OBHEŁZNAĆ, *F.* ochełznie *Act. idntl.*, OCHEŁZNAĆ *ndk.*, *OCHEŁSTAĆ *ndk.* Okiełznać, ouzdać, uſkromić, zäumen, bändigen, zähmen, bezähmen; *Slo.* zazubadługi. Złość wyuzdana munsztukiem srogim przez cię była ochełznana. *Lib. Hor.* 107. Młodemi wołmi ieżdżą po ulicach, gdzieby kołatanie było, albo gwar ludzi, aby się tak ochełſtały. *Cresc.* 550, oswoiły, ugłaſkały). Polſka teraz około fegoż chodzi, iakoby pewnemi prawami swowólą i śmiałość zbyteczną obchełznała. *Zygr. Pap.* 308. Od tych pokarmów się wſtrzymać, aby tak obhełznąwszy ciała buyność, uczynić ie do przykazania bożego wypełnienia powolne. *Zygr. Gon.* 344.

OCHŁANIAĆ *ob.* Ochłonić.

OCHLAŃSKIEGO wina oxeſt. *Jnſtr. cel. Lit.*, d' Anjou. *Tr.*, Anjou-Wein.

OCHLASTAĆ się *Rec. dk.*, *Bh.* ochlaſtati ſe, = *inebriari*; *Bh.* ochlaſta, = *ebrius. ob.* Chlaſtać.

OCHLICA, - y, ż., cierlica do lnu, do konopi, eine Flachshechel. *Tr.* OCHLICZY, - ego, *m.*, OCHLICZ, - a, *m.*, co len na cierlicy chędoży, der Flachshechler. *Tr.*

OCHLNĄĆ, *F.* ochlnie *Jntr. idntl.*, oklnąć, olknąć, elchnąć, ogłuchnąć, taub werden. Na uszy ochlnącym, że dostatecznie słyszeć nie mogą, po kilka kropel tego extraktu w uszy puszczać. *Syr. Ziel.* 565.

OCHŁODA, - y, ż., *Bh.* chlad; *Vd.* hladitje; *Bs.* ohladiscte; *Rs.* прохлада, (прохладъ wczesność, wygoda); охлада. - a) ochłoda, ſkutek chłodzenia, die Kühle, Abkühlung. Pragniesz może ochłody w miłym zażyć wietrze. *Hul. Ow.* 194. Lasy pełne ochłody. *Brud. Oſt. A* 3. - §. b) uciecha, ukontentowanie, Troſt, Freude, Vergnügen; *Vd.* islohkota, polohkota, reshiulanje). O gdybym sobie przynaymniéy śpiewaniem ochłodę uczynił. *Baz. Sk. pr.* Jezu móy, ochłodo moia. *Kanc. Gd.* 319. W moich żalach Ochłodę odnoszę. *Paſt. F.* 18. Bóg tak uchwalił, by za prace młode Starość brała ochłodę. *Zab.* 2, 266. Japończyki gęsi i kury tylko dla ochłody ocsu chowają, ale ich nie iedzą. *Sk. Zyw.* 2, 385. W czekaniu Messyasza wszyſtka była ochłoda i nadzieia wiernych. *ib.* 1, 268. OCHŁODNIEĆ *niiak. dk.*, OCHŁODNĄĆ, *F.* ochłodnie *idntl.*, *Ross.* охладѣть, охолоднѣть, chłodnym się ſtawać, ſich abkühlen, kühl werden. Poki owce są zagrzane, nie maią bydź dóione, aże ochłodną. *Cresc.* 557. - *fig.* Z krwi nieprzyiaciół ieszcze nie ochłodły. *Chroſt. Luk.* 329. Miecz po zwycięſtwie ochłodnął w pochwy włożony. *Psalmod.* 73. - *transf.* gniew ochłodł, = uśmierzył się, der Zorn hat ſich abgekühlt, beſänftigt. Ochłodł na koniec, zapalczywość uśmierzoną została. *Teatr* 2, 121. Ochłodnie w gniewie i ubłagać da się. *Przyb. Milt.* 42. Ukryli ią tak dobrze, iż bezpieczną była, aż gniew nieprzyiacielſki ochłodł. *Gor. Sen.* 185. - *alitet*, pocieszyć się, ucieszyć się, ſich tröſten, zufrieden ſtellen. Z twarzy Pańſkiey ochłodnęli. *Groch. W.* 110. Dobrze iuż ochłodnęła z boiaźni. *Teatr* 28 *b*, 159. Po ukaranych tych gwałtach ochłodła wszyſtka ziemia. *W.* 4 *Ezdr.* 11, 46.

OCHŁODNY, - a, - e, chłodzący, chłodny, *Rs.* охладительный, прохладительный, прохладный; kühlend. Ochłodna rosa. *Sk. Zyw.* 1, 48. OCHŁODZIĆ, *F.* ochłodzi *Act. dk.*; Ochładzać *ndk.*, *Bh.* ochladiti, ochlazovati; *Slo.* ochladit; *Sr.* 1. wokwodzam; *Crn.* ohhladim; *Vd.* ohladiti; *Bs.* ohladiti; *Rg.* ohláditi; *Cro.* ohlagyujem; *Rs.* охолодить, охолажать, охладить, охлаждать; chłodnym czynić, kühlen, abkühlen. Wody nietylko na obmycie używamy, ale i na ochłodzenie. *Karnk. Kat.* 107. Prosił Abrahama, aby posłał do niego Łazarza, żeby ochłodził wodą ięzyk iego, ſkwarczący się w płomieniu podziemnego ognia. *Smotr. Ek.* 42. - b) *transl. fig.* pocieszyć, ucięszyć, ułagodzić, uśmierzyć, tröſten, beruhigen, beſänftigen, erfriſchen, erquicken, erfreuen; *Rs.* осладить. Ochłodziłeś mię, pocieszyłeś mię; dusza w mię wstąpiła. *Cn. Ad.* 759. Ochłodziłes lud twóy pokarmem anielſkim. *Radz. Sap.* 16, 20, karmiłeś *Bibl. Gd.*). Ochłodzona na myśli swey, na ciele też lepiey się mieć poczęła. *Sk. Zyw.* 1, 110. Brał Dawid arfę i grał ręką swą, i ochładzał się Saul i lżey mu bywało, bo duch zły odchodził od niego. *W.* 1 *Reg.* 16, 23. Radością się niezmierną ochłodziwszy. *Sk. Zyw.* 1, 23. Bym się wrócił do was, bym się ochłodził z wami. *Leop. Rom.* 15, 32, ucieszył. *Bibl. Gd.*). OCHŁODZICIEL, - a, *m.*, chłodzący, der Kühler, Abkühler, *transl.* ucieszyciel, pocieszyciel, Tröſter. Duchu! gość w duszach naywsiętszy, słodki ochłodzicielu, *Pieśń. Kat.* 88.. Bóg będzie tobie ochłodzicielem duszy i podporą ſta rości twey. *Budn. Rut.* 4, 15. (ucieszy duszę twoię. *Bibl. Gd.*).

OCHŁONĄĆ, OCHŁANĄĆ, *cz. idntl.*, ochłonić *dk.*, ochłaniać *ndk.*, w koło pochłonąć, umſchlingen, rund um verſchlingen. Nadaremnie będziecie osiewać, bo wszyſtko nieprzyiaciel ochłanie. *Leop. Levit.* 26, 16. Kto chce wiele ochłanąć, często musi na małe przeſtać. *Exop.* 111. Niech cię licho ochłoni, przeklęty gaduło! *Teatr* 28 *b*, 52.

OCHŁOSTAĆ kogo *Act. dk.*, oćwiczyć, chłoſtą okładać, *Ross.* охлеснуть, охлыснуть, охлестать, охлыстать, einen durchpeitſchen. Jeśli kradzież nie ważyła pięciu czerwonych złotych, tedy złodziey niechay będzie ochłostany. *Chełm. pr.* 189.

*OCHLUDNY, - a, - e, - ie *adv.*, *oppositum* nieochludny, = niechluyny, nieschluyny, unreinlich, unſauber. Jeſt nieochludna w swoim odzieniu i około siebie, a dom iéy niczym się od chlewa nie różni. *Mon.* 70, 84.

OCHMATÓW, - a, *m.*, miaſto w Kiiowſkim, sławne potyczką krwawą pod Koniecpolſkim hetmanem. *Dyk. G.* 2, 235, eine Stadt in der Woiw. Kiiow.

OCHMIELIĆ *cz. dk.*, *Miaſk. Ryt.* 2, 128, *ob.* Chmielić, (*Bh.* ochmeliti okpić, oszwabić).

OCHMISTRZ, HOCHMISTRZ, - a, *m.*, = *Niem.* Hofmeiſter, przełożony nad dworem marszałek domowy, Haushofmeiſter. *cf.* podochmiſtrzy), *Crn.* okmashtr, *Vd.*

dworni predſtoinik, moiſter, *Sr.* 1. **domu zaſtoynik**; *Ross.* **гофмейстерь**. Eſter uczyniła ſtryia swego ochmiſtrzem abo przełożonym nad domem swoim, *Sk. Zyw.* 2, 342. Rzezaniec ten był hochmiſtrzem i ſtrożem białych głów królewſkich. *W. Eſter.* 2, 3, (komornik *Bibl. Gd.*). *Paranymphus* dziewosłąb, swat, hochmiſtrz albo marszałek na swadziebnym weselu. *Mącz.* - b) ochmiſtrz, dzieciny inspektor. *Petr. Pol.* 395, guwerner, **der Hofmeiſter junger Herren, Lehrer**. Cel oſtatni doſkonałego dworzanina ten ieſt, aby on wiodąc pana ku dobremu, został w tey mierze u niego ochmiſtrzem. *Gor. Dw.* 396. Odprawuie ochmiſtrze, żegna ſtare panie, co się z nią iechać daley wzpierali. *P. Kchan. Orl.* 405. OCHMISTRZOWAĆ, - ał, - uie *Act. ndk.*, **hofmeiſtern**. Ochmiſtrzowanie dworzaninowe ma się ztąd począć, iżby pana takich obyczaiów zwyczaił, któreby go cnotliwie żyć zuczyły. *Gor. Dw.* 369. Z młodych lat moich ochmiſtrzowałaś i przewodziłaś nademną; teraz kiedy dzieciniejesz, wzaiemną winienem ci przysługę. *Zabł. Bal.* 87. *Glicz. Wych. F3 b.* cf. burmiſtrzować. OCHMISTRZOSTWO, - a, *n.*, *Cn. Th.*, **die Hofmeiſterſtelle**; *Sr.* 1. **domu zaſtoynictwo**. OCHMISTRZYNI, - i, *ż.*, **die Hofmeiſterinn**; *Vd.* dvorna moiſtrova, predſtoiniza; *Rpss.* **гофмейстерина**. Jako teraz paniom młodym bywaią przydane ochmiſtrzynie od matek; tak u ſtarych pogan tęż miały prerogatywę mamki. *Bard. Tr.* 69. Jeymość wzięła na siebie edukacyą corek i zaſtępuie ochmiſtrzynią *Kras. Pod.* 1, 165.

OCHMURZYĆ, *F.* ochmurzy *Act. dk.*; chmurami na około odziać, **umwölken**. Jak z nieba posłaniec, zwinąwszy obłoki, rzęki i morza omgliwszy, niebo ochmurzywszy, prawi nam wyroki. *Smotr. Ap.* 77. Troſki iak naygęściey mu ochmurzyły czoło. *Przyb. Ap.* 99.

*OCHNIKOWAĆ, *F.* ochnikuie *Act. dk.*, n. p. Kazał go przez kilka dni kiymi ochnikować, Że musiał Ruſki miesiąc na to się smarować. *Paszk. Dz.* 75.? oćwiczyć, ochędożyć.

OCHOCIĆ, *F.* ochoci *Act. dk.*, ochoty dodawać, podochacać, zachęcać, **ermuntern, anfriſchen**. Rzekł to z owym wdziękiem królewſkiey dobroci, Co poddanych uymuie i do dzieł ochoci. *Przyb. Lux.* 133. - b) ochocić kogo, czeſtować go dobrze *Tr.*, uraczyć go, **einen tractiren, wohl bewirthen**. OCHOCIĆ się *Recipr.*, podochacać sobie, **ſich fröhlichen Muths trinken**. (*Ec. et Rs.* охóтиться, оохóтиться ochotę mieć, chcieć). Przynieś mu miodu abo wiśniaku, niech się ochoci. *Teatr* 8, 69. *OCHOCZOWAĆ, - ał, - uie *Intr. ndk.*; ochotować, biesiadować, **ſchmauſen**. Lichy bycie! lecz kto też tam z wami wraz siedział Ochoczuiąc? *Zab.* 8, 339; *Jżyck.* (*Ross.* доброхóтствовать sprzyiać; доброхотъ = łaſkawca, dobrodziey). OCHOCZY, - a, - e, - o *adv.*, rzeſki, **raſch, munter, unverdroſſen**; *Rs.* охочій, охóчь. Ochoczy gospodarz, siebie nie oszczędzaiąc, wszelkiemi sposobami nakłaniał mię, żebym z nim rzęsiſte kielichy spełniał. *Kras. Pod.* 2, 11. Nie zbyt naglił gospodarz kieliszkami; sam iednak z kilku sąsiadami i za mię i za siebie był ochoczy. *ib.* 14. *aliter* Ochoczy pułk z sobą wziął. *Warg. Gez.* 232. t. i. pułk ochotników, **ein Corps Freywillige**.

OCHOPNY *ob.* pochopny. OCHOSTAĆ, = ochwoſtać *ob.* Chwoſtać.

OCHORZEĆ *niiak. dk.*, mocno zachorzeć, **gänzlich erkranken**. Ozdrów tę nędzną a ochorzałą dzieweczkę moię. *Rey Pſt. N* 3. Ochorzała leży w tobie nędzna dusza twoia. *ib. N* 4. Ochorzałe sumnienie nigdy nie może być cudzą wiarą uzdrowione. *ib. R r* 4. A któż ieſt ochorzalszy? *ib. O* 3.

OCHOTA, - y, *ż.*, OCHOTKA, - i, *ż. dem.*, *Etym.* chcieć, chęć; *Rs.* охота, *secundo ſignificatu* polowanie; *Rg.* hotjenje, hoochja, hotionos, = wola; *Hg.* ohajtom *desidero*); rzeſka chęć do czego, **die Luſt zu etwas, die Aufgelegtheit**; *Crn.* radovolnoſt; *Vd.* shelje, hotenje, slatkuſt; *Bs.* pohotjenſtvo, sgeglja; *Rs.* изволéніе. Uczyń z ochotą, co masz uczynić z przymusu. *Min. Aux.* 43, z musu cnotę czynić). Bez ochoty, niesporo roboty. *Cn. Ad.* 16, *Zegl. Ad.* 13. Dwa razy czyni, kto z ochotą. *Fred. Ad.* 4. Co w ochotę, to też i miło. *Hipp.* 18, **Luſt und Liebe zum Dinge, macht Mühe und Arbeit geringe**. Ochota gorsza, niż niewola. *Rys. Ad.* 52. Król z woyſkiem swym przeciw Moſkwie z ochotą wyciągnął. *Bielſk.* 472. żwawo, duchem, rzeſko, śpiesznie, **hurtig**. - Ochota czego, chęć czego, pragnienie czego, **die Luſt, der Wunſch, das Begehren**. Do mnie, w kim ieſt zbawienia swey duszy ochota, Dwadzieścia subtelnego lat wykładał Skota. *Węg. liſt.* 3. Obawiaią się Turcy, żeby synom Sułtanów przemieszkanie w ſtolicy nie dodało ochotki przed czasem panować. *Kłok. Turk.* 93. - Ochota, ochotność, dobra wola, wesołość, pogodność umysłu, dobra myśl, **Fröhlichkeit, Frohſinn**. Hetman ma ochotną twarz przed ludźmi okazać, aby ludzie patrząc na iego ochotę, dobréy myśli byli. *Tarn. Uſt.* 252. Gdy tamten srożey mu się okazuie, rozumieiąc, że ta nieochota z dobréy myśli nie pochodzi, schronił się przed nim. 1 *Leop.* 2 *Mach.* 14, 30. - Ochota, dobra myśl, sprzyianie, gościnność, **der gute Wille, die Neigung, Zuneigung, Gaſtfreundſchaft**. Za naywiększy dar ubogiemu day ochotę; a ieżeli nic nie masz, płakać mu pomoż, *Sk. Zyw.* 294. Odbieraiący więcey szanuie ochotę, daiącego, niż wartość daru. *Kras. Pod.* 2, 94. Prosił, aby u niego nocowali; wzbraniali się zrazu, i nie przyymowali tey ochoty; nakoniec do domu iego weszli. Przyiął ich tedy z nieſłychaną ochotą, i nad zwyczay częſtował. *Zał. H. T.* 31. Prosił go do swego domu, i taką pokazał ochotę na iaką się mógł zdobydź. *ib.* 131. - b) *transl.* dobra myśl, biesiada, **eine Fröhlichkeit, Ablg., Luſtbarkeit, ein Schmaus**. Oddaiąc syna do bakałarza, ochotkę wyprawił. *Teatr.* 34, 25. OCHOTNY, - a, - e, OCHOTNIE, OCHOTNO, *adv.*, OCHOTNIUCHNY, - a, - e, *intensiv.*, *Bh.* ochotný, ochotné; *Slo.* ochotný; *Sr.* 2. **podwóhlné**; *Vd.* svojovolen, radovolen; *Rs.* охочій, охочь, охóтный, самохóтный, изволéнный (охотническій, охотничій myśliwczy, łowięcki; *Sla.* hotan, = chciwy; *Bs.* pohotni, sgeglni *cupidus*; *Rg.* nehòtni, nehtjen, = nieochoczy); rzeſki do czego, z dobrey woli żwawo się biorący do czego, (*opp.* ociągaiący się), **mit Luſt an etwas gehend, munter, voll Luſt**. Rozkazuiesz mi, abym szedł ochotno w służbę tak niepoczciwą. *Hor. Sat.* 125. Widzę duszę ochotną, ale ciało słabe. *Sk. Kaz.* 165. Krzyknął hetman, aby się ochotnie potkali, nie licząc nieprzyiaciół. *Papr. Kl.* 98. W tym skoczyła ochotniuchno, chcąc by go zaraz ułapiła. *Papr. Koł. H.* Czuię się *ociężałym*, chciałbym bydź *ochotnym*; - oni rzekli; a iako my cię *lekkim* uczynim? *Sk.*

Zyw. 2, 110. – §. *aliter* dobrowolny, z chęci, sprzyiaiąc, gern, gutwillig; *Rs.* доброхóтный. Ochotnego dawcę bog miłuie. *Patr. Jał.* 7. Dobrodzieystwo ochotnie dane, drogo bywa szacowane. *Cn. Ad.* 179. Dwa kroć daie, kto rychło, a trzy kroć, kto ochotnie daie. *ib.* Ochotnéy soli dawszy na stół. *Tward. Pas.* 62, t. i. dobrą ochotą obiad zaprawiwszy). – Ochotna myśl, z wesoła, der Frohsinn. Czyniły mu ochotną myśl one dobre uczynki, które czynił. *Sk. Dz.* 518. Hetman ma ochotną twarz przed ludźmi okazać. *Tarn. Ust.* 252, pogodną, wypogodzoną, heiter). – Krotofilne ognie, ochotne ognie, z fajerwerki. *Jak. Art.* 3, 298, Lustfeuer, Feuerwerk. OCHOTNOŚĆ, – ści, ż., *Bh et Slo.* ochotnost, *Sr.* 1. pobwohlnośćz chęć do czego, Lust zu etwas, freywillige Bereitschaft. Doznasz z iaką ięzyk móy ochotnością nigdy chwały twey nie przestanie. *Ryb. Ps.* 98. Niechay go z wielką ochotnością wszystkie góry przywitaią. *ib.* 193. Rozmiłuymy się cnot świętych, szczodrobliwości, czystości, łaskawości, życzliwości mierności ochotności. *Hrbst. Nauk.* i, 4 *b.* usłużność, *Rs.* доброхóтство. OCHOTNIK, – a, *m.*, OCHOTNICZEK, – czka, *m.*, *dem.*; *Ross.* охотникъ amator; b) myśliwiec; охотница amatorka); z ochotą biorący się do czego, der mit Lust an etwas geht. *Milit.* woluntaryusz, ein Freywilliger, Volontair; *Boh.* dobrawolnik; *Sla.* svojevoljnik; *Crn.* radovolz; *Vd.* radovolez, radovolnik; *Rg.* dobrohotinik, dobrohotnik). Hetman na ochotnika wprzód otrąbić każe. *Leszcz. Cl.* 69. OCHOTOWAĆ, – ał, – uie *Intr. ndk.*; biesiadować, dobrey myśli zażywać, schmausen, gastiren. Podemknęli się nieprzyiaciele pod samę wieś, gdzie król ochotował, zaproszony od szlachcica na uroczystość poświęcenia kościoła. *Nar. Hist.* 3, 112. OCHOTSKOY, miasto Tartaryi Moskiewskiey, przy uyściu rzeki Ochoty, między Syberyą i Kamszatką. *Dyk. G.* 2, 233. eine St. in der Tartarey.

*OCHOWYWAĆ, *ochowuie *Act. Frequ.*, zachowywać, bewahren, aufbewahren. Krwi swoich żołnierzy aż prawie do ostatniey potrzeby ochowywać. *Fur. Uw. E.* 4 *b.*

OCHRAMIĆ *ob.* Ochromić. OCHRANIAĆ *ob.* Ochronić.

OCHRAPIEĆ, OCHRZYPIEĆ, *F.* ochrapieie *Neutr. dk.*; *Bh.* ochraptěti; *Bs.* ohropotiviti, omuknuti, zamuknuti; *Ross.* сипнуть, охрипнуть, охрипать, chrypki dostać, głos utracić, heiser werden. Z zaziębienia ludzie ochrzypiaią. *Sak. Pr.* 98. Spracowałem się wołaiąc, aż mi gardło ochrapiało. *Radz. Ps.* 69, 4, wyschło gardło moie. *Bibl. Gd.*). Gdy przeciwność ustawicznie dusi, Nakoniec zniemieć i ochrapieć musi. *Past. F.* 265. Wołał przez siedm lat, a nigdy nie ochrapiał. *Sk. Dz.* 48. Chropawość gardłową ochrapieniem zowią. *Sien.* 363. Ochrapieniu i zostrzałości gardła płokanie pomocne. *Syr.* 11. Z czasem styl się nam popsuł, Muzy ochrzypiały, Huczne tylko, lecz przykre dźwięki wydawały. *Dmoch. Szt. Rym.* 14. OCHRAPIELINA, – y, ż., ochrapienie, *Rs.* хрипота, хрипѣніе, сипота, сипучесть, Heiserkeit. Błażeyki sobie około gardła wieszali, a ochrapieliny i inne gardłowe niemocy sobie tym léczyli. *Rsy Pst.* Fff 1. OCHRAPAŁY, OCHRAPŁY, – a, – o, – o *adv.*, Ochrapiony, *Bs.* omukao; *Vd.* hriplezh, shkripan, kriglast; *Rs.* сиплый, сипль, сипучій, охриплый, heiser. Sok pomocny przeciw ochrapałemu gardłu, oniemiałemu głosu. *Urzęd.* 386. Dokąd kwapisz, rzeki gębą ochrapioną. *Otw. Ow.* 209. Trędowaci ochrapło mówili, bo ta choroba gardziel zarażała, że głośno mówić nie mogli. *Dambr.* 421.

OCHROMIĆ, OCHRAMIĆ, *F.* ochromi. *Act. dk.*; OCHRAMIAĆ *ndk*; chromym uczynić, okaleczyć, einen lahm machen, lähmen; *Crn.* obhromęti; *Vd.* ohromiti, resvudemiti; *Rg.* ohromitti; *Bs.* ohromiti koga, uciniti hromma. *Mutilo* obcinam, ochramiam, obrzezuię. *Mącz.* Ściął czterech iednym razem, dziesięciu ochromił. *Kmit. Spyt. B* 4 *b.* Gdy kto komu bydlę zabiie, albo ochromi, tedy .. *Szczerb. Sax.* 432. On mi rękę ochromił, przeciąwszy mię szablą. *Baz. Sk.* 102. Kazał ich wymordować, albo oślepiwszy i na inszych członkach ochromiwszy oszpecił. *ib.* 81. Tłuczenie, rany, ochromienie. *Petr. Pol.* 114. *Szczerb. Sax.* 245. Szalona miłość, w kogo się wlepi, Albo ochromi albo oślepi. *Teatr* 24 *b*, 45. OCHROMIEĆ, OCHRAMIEĆ, *F.* ochromieie *Neutr. dk.*, *ochramować *ndk.*, chromym się stawać, *Vd.* ohromiti, hrom gratati, okruleti; lahm werden. Konia mu chromo wrócił, powiadaiąc, iż przyczyny nie wie, od czego ochromiał. *Tarn. Ust.* 92. On ochramował na nogę. 3 *Leop. Gen.* 32, 31, okulawiał. 1 *Leop.*).

OCHRONA, – y, ż., ochranianie, szanowanie, oszczędzanie, oszczędność, das Schätzen, Behüten, Bewahren, Sparen, die Sparsamkeit. *Boh. et Slo.* ochrana *defensio*; *Vd.* ohranenje, hranva, zahranva, ohranitvu, z schronienie, zachowanie; *Rs.* сохáнность całość, nienaruszoność). Byłoby się czemu dziwować, gdyby w porządnym domu liche naczynia w ochronie, a drogie w nieochronie były. *Bardz. Boe.* 110. Uczynił był Klodyusz z Korsykany pokoy; ale iż z nieochroną maiestatu Rzymskiego, tedy go senat wydał nieprzyiacielom. *Warg. Wal.* 198, t. i. ze sniewagą). Nie chcę powtarzać dla ochrony czasu, tego, co iuż przedemną powiedziano. *Dyar. Gr.* 221. Skępstwo teraz zowią ochroną i rządem. *Opal. Sat.* 58. Jeśli się im w czym noga powinie, powinnowatych dostatki, mnogie opieki podporą onym są i ochroną. *Pilch. Sall.* 258. Gdzie ia piękną? na taką nieochronę! *Teatr* 10, 39, na takie niesanowanie się). – §. ochrona, to co ochrania, przerwatywa, Verwahrungsmittel, Schutzmittel. Tych, którzyby albo wiersze śpiewać nad tobą, albo ochrony zabobonne przykładać ofiarowali się, z pogardą wypędzisz z domu. *Boh. djab.* 2, 304. Nosi ochrony, które tylko komu nierostropna boiaźń poda. *ib.* 2, 301 *ob.* noszenie, amulet). Ochrona *praemunitio* *obmowa, warunek, die Bedingung, der Vorbehalt; *Rs.* предохранéніе. Podskarbi zaległości woyska zapłacić ma; wszakże z ochroną, aby nad wyznaczone summy większych podatków na woiewództwa nie zwalał. *Vol. Leg.* 3, 238. OCHRONIĆ, *F.* ochroni *Act. dk.*, OCHRANIAĆ *ndk.*, *Boh.* ochraniti, ochranowati, uspořiti, uffetřim; *Cro.* ohhraniti, ottimim, ottevam; *Sr.* 2. hopiewasch; *Sr.* 1. wobwarnuyu, lutuyu, pielutuyu; *Vh.* ohranit, hranit, zahranit, obdershati; *Cro.* obchuvam; *Bs.* zahraniti, spasiti; *Rs.* сохранить, сохранять, охранить, охранять, предохранить, предохранять, поберечь, поберегать, опасить, опасáть; *Ec.* блюсти, блюду, осуществлять; nie narussać, nienaruszenie zachować, od szkody uwarować, oszczędzać, szanuiąc zachować, behüten, bewahren, schonen, sparen, erhalten. Za sprawą Jana Zamoyskiego

korona gwałtu ochroniona ieſt. *Petr. Et.* 175. Myśmy króla prosili, aby nas przywileiem swoim od waszey persekucyi ochronić raczył. *Obr.* 74, zasłonić). On czas umie ochraniać. *Mon.* 70, 831. Dawno to w prawach świeckich ten punkt ieſt wytkniony, Ochraniay drugich, ieśli chcesz bydź ochroniony. *Jak. Bay.* 216. Babylon ochraniay swey głowy, Bo ciebie czeka upadek gotowy, *Ryb. Ps.* 274. Ciała ochraniali od ſtrego powietrza, mrozu i użegu. *Przyb. Milt.* 341. Boiaźliwe ochranianie ſtoi za złe szanowanie. *Cn. Ad.* 324, im bardziey kto ſkła szanuie, tym ie więc rychley zepsuie). Małym trzeba ochraniać wiela; kto żałuie Maſa dla wiela, często na wszyſtkim szkoduie. *Sim. Siel.* 57, kto chce wygrać gąsiora, trzeba ważyć kaczora; cf. lepsza szkodka niż szkoda). Ochraniać swego dobra, ieſt to nie dać mu nic iść na ſtronę, ale wcale obracać go na pożytek. *Mon.* 71, 337. Swoie niszczy, a cudzego ochrania; *Pot. Jow.* 77, cudze proso ogania). Dopiero ochraniamy, gdy mało mamy. *Cn. Ad.* 200, nie wczas oszczędzamy, gdy dna dobieramy). Jako nabyć, tak nie mniey rzecz ieſt nabytego Umieć ochronić, maiąc w wydatkach swą miarkę. *Opal. Sat.* 144. – Ochronić się, ſich bewahren, ſich verwahren; Ochraniać się, ſeiner ſelbſt ſchonen. OCHRONICIEL, – a, *m.*, *Boh.* ochrance; *Slo.* pchrance *defensor*; *Sr.* 1. zwarnuwaŕ; *Vd.* sahranjavez, obvarjh, ohranik; *Bs.* sahronitegl, spassitegl; *Rg.* sahranitegl; *Rs.* хранúтель, сохранúтель, охранúтель, obrońca, wybawiciel *conseruator. Cn. Th.* der Erhalter, Beſchützer, Schoner; *w rodz. żeńſk.* ochronicielka, *Sr.* 1. zwarnuwarka, *Rs.* хранúтельница, сохранúтельница. OCHRONNY, – a, – e, OCHRONNIE *adv.*, (*Rs.* охронной листъ z gleyt; охранúтельный obronny, *Bh.* ohranuecho platiti za opiekę płacić); – ochraniaiący, oszczędny, ſparſam, behutſam. ſchonend, *Ross.* сохранный, сохрáнно, предохранúтельный. Officyer zaitanowić się ma, z ktoreyby ſtrony nayochronniey i nayprędzey doprowadzić swoie attaki. *Jak. Art.* 2, 260. Przezorni wąſi hetmanowie tak ochronnie krwią waszą szafowali. *Swada.* 1, 210. OCHRONNOŚĆ, – ści, ż., ochranianie, oszczędzanie, przezorna pilność, Sparſamkeit, Achtſamkeit, Vorſicht, Schonung, Behutſamkeit; *Rs.* сохрáнность. Wszelka nieochronność woysko opanowała. *Krom.* 225.

OCHROPAWIEĆ *ob.* chropawieć.

OCHROSNĄĆ się, *F.* ochrośnie się *Rec. idntl.*, oſtrachać się, chroſtu, chroszczenia, chrobotu przywyknąć, die Furcht verlieren, dreuſter werden. Wpędziwszy młode ſtado w opłotki, tam im dadź pokoy, aż się ochrośnie i ubezpieczy. *Hipp.* 30. OCHROSTAĆ, *F.* ochroſta *Act. dk.*; obić, otrzepać, ociosać, okrzosać, beklopfen, mit Schlägen zubecken, rund um beſchlagen, beprügeln, durchwichſen, herumhubeln, abhobeln, abſtoßen. *Propr. et Fig.* Wziąć ięczmienia garść otłuczonego, i z łupin ochroſtanego. *Syr.* 769. Iużeśmy przez nieszczęścia różne ochroſtani. *Pot. Arg.* 412. Jeśli chcesz przy zdrowiu się zoſtać, Day się naprawić i złość swą ochroſtać. *ib.* 189. Woyſka te w tak wielu Marsach ochroſtane, resztę do męſtwa budzili. *Tward. W. D.* 2, 187. t. i. oćwiczone. Jeszcze ſkrupulatka; nie ochroſtała się ieszcze między Warszawiankami. *Teatr* 36 *c*, 111, t. i. nieutarta, nieulizana, nicht abgeſchliffen. Kupres ochroſtawszy się, do domów przyſtawał Śmiele, i swą każdemu szyię głaſkać dawał. *Zebr. Ow.* 246, *naturali pavore depoſito*, ośmieliwszy się).

OCHRZCIĆ *ob.* Chrzcić. OCHRZYPIEĆ *ob.* ochrapieć.

OCHUCHNĄĆ, *F.* ochuchnie *Act. idntl.*, Ochuchać *ndk.*, na około naparznąć, napuchnąć, chuchem otoczyć, *Vd.* osapati, opihniti, behauchen, anhauchen. Tchem gorszym Puńſkich wężów były ochuchnione. *Zab.* 8, 345, *Jżyck. Velut illis Canidia afflasset*, iakby ich ochuchnęła, ozionęła, napuchnęła ta czarownica. *Cn. Th.* 472.

OCHUDNĄĆ, OCHUDŁY, OCHUDZIĆ; *ob.* Chudnąć, Chudzić.

OCHWACIĆ, *F.* ochwaci *Act. dk.*, Ochwacać *ndk.*, konia nabawiać ochwatu, przesypać konia, *Bh.* ſchwatiti, ſchwatjm), ein Pferd rehe machen, rehe tränken, rehe reiten, ſo daß es ſich verſchlägt oder verfängt. Zbytne razem podanie bydłu paszy, ochwaca prędko. *Kluk. Zw.* 1, 151. Ochwacił się koń *Cn. Th.*, das Pferd hat ſich verſchlagen, verfangen, iſt rehe geworden. Koń ochwacony abo ochwatny. *Hipp.* 112. *Lek.* 32, ein verſchlagnes Pferd; *Boh.* ſchwácený kůn. – *fig. transl.* Rzeczy nowych ludzi siła iedzą, i prędko się niemi, iako szkapy owsem ochwacaią. *Sak. Pr.* 152. Kray nasz tą odmianą się ochwaci. *Pot. Arg.* 147, *Morzt.* 86, t. i. obmartwieie, ins Stocken gerathen. OCHWAT, – u, *n.*, die Rehe, eine Pferdes krankheit. (*Sr.* 2. chwat łamanie w ſtawach, *dna; *Etym.* *chwatać, chwytać, chwycić). Gdy koń na iednę abo więcey nóg uchramuie, tak iż chodzi iako spętany, a obracać się nie może, toć są znamiona ochwatu. *Cresc.* 534. Ochwat obroczny abo żytny (roſtrucharze *zbożem* zowią, *Hipp.* 112), die Freßrehe, pochodzi ztąd, kiedy koń po obfitym obroku znacznie pędzony będzie, albo po przynagloney pracy obficie się dá obroku. Ochwat wodny, Waſſerrehe, kiedy się zgrzany koń nagle poi, lub przez zimną wodę przeieżdża; wietrzny, Windrehe, kiedy przeciwko wiatru gwałtownie pędzony bywa. *Kluk. Zw.* 1, 197, *Hipp.* 112, *Lek.* 30, *Cresc.* 536. OCHWATNY, – a, – e, Rehe:. Koń ochwatny abo ochwacony. *Hipp.* 112, *Końsk.* *Lek.* 32, *Bh.* ſchwáceny kůn.

OCHWIAĆ *cz. dk.*, OCHWIEWAĆ *ndk.*, ze wszyſtkich ſtron poruszać, los machen, wanken machen, rund um ablöſen. Już się ochwiewały kliny pogłobione. *Otw. Ow.* 453. Kiy gryzł zębami, Tenże mocą ochwiawszy na wsze ſtrony, wyrwał, *vi multa partem labefecit in omnem. Zebr. Ow.* 56.

OCHYBIĆ, *F.* ochybi *Act. dk.*; Ochybiać *ndk.*, *Rs.* ошибúться; ominąć, uchybić *Tr.*; fehl ſchlagen. Ochybiły zboża. *ib.* Ochybiła mię nadzieia, *ib.* Ochybienie, *Ross.* ошúбка. OCHYBNY, – a, – e, – ie, *adv.*, niepewny, uchybić mogący, unzuverläßig, fehlſchlagend, *Bh. et Slo.* ohebný. Jeſt to rzecz nieomylna ani ochybna. *Rey Pſt. N* 3. Wiemy to nieochybnie. *ib. O o* 4. Ochybność, *Bh.* ohebnoſt niepewność.

OCHYDA, OCHYDZIĆ *ob.* Ohyda.

OCHYLIĆ, *F.* ochyli *Act. dk.*; Ochylać *ndk.*, (*proprie sensu* odsuwania, usuwania *non usitatum*; *at obserues exemplum sensus physico* omiiać, meiden. Każdy się chronił iechać przez ziemie tego króla, a ochylał mieysce to; bo zabili każdego, ktoby przyiechał. *Biel. Hſt.* 34.); wymawiać, *obmawiać, ogradzać, nieproſto powiadać, nie wprost, w bawełnę lub iedwab' obwiiać, bemänteln, nicht grade heraus ſagen. Nie ochy-

laiąc mówić, z w brod iść, proſtym odmachem, bez ogrodki, grade in den Bart ſagen. - *Praetextu carens*., ktorego trudno ochylić. *Cn. Th.* 510. - Acz było wiele wyſtępnych, przedsię ogradza, ochyla, a nic nie wspomina wyſtępków ich. *Rey Ap.* 38. Pięknym słowem ochyla złe rzeczy. *Petr. Hor.* 2, *R* 2. Prożnoć to ochylać; nie może to żadnym obyczaiem dobrym zwano być, co nie bywa roztropnym. *Rey Zw.* 71, *Źrn. Pſt.* 18. Popiszę to wszyſtko, tak iak się tu mówiło, nie ochylaiąc niczego. *Orzech. Qu.* 182. Długosz nasz nikogo nie zwykł ochylać. *Bielſk. Kr.* 315, menażować, ochraniać). Obowiązkiem naszym ieſt, abyśmy cudze grzechy ochylali i okrywali. *W. Poſt. M.* 557. Usta moie nie maią ochylać i okrywać wymówkami grzechy moie. *W. Poſt. W.* 78. Krzywdy bożey nie mamy cierpieć, ani ochylać, ale się mocno o cześć bozką wszędzie zaſtawić. *ib.* 204. Muszę prawdy zeznać; rzekę nic nie ochylaiąc. *Cn. Ad.* 522. Dzieci zabiia matka głaſkaniem, nauczyciel ochylaniem; biadaż tym mężoboycom duchownym. *Hrbſt. Nauk. S.* 4, Ochylanie *Rs.* обиняки.

OCHYNĄĆ się, *F.* ochynie się *Recipr. idntl.*, Ohynąć się, *Min. Ryt.* 1, 24; *Ross.* окунуть, окунать, окунывать, ponurzyć się; ztąd okuń); ponurzyć się, wskoczyć do wody, wrucić się, *propr. et fig.*, ſich in die Fluthen ſtürzen, ſich untertauchen, hinein ſtürzen, hinein ſpringen, hinein rennen. Ochynąć się kilka razy w rsece, ponurzać się kilka razy z głową. *Perz. Lek.* 26. Po ciałach miękkiemi pióry obraſtaią, W Tryteńſkim. się dziewięć raz ochynąwszy zdroiu, *cum novies subiere paludem. Zebr. Ow.* 386. Niektórzy ledwie że się ochyną Za tak pięknemi w nurty pływaczkami. *Jabł. Buk. F b.* Od brzegu swego odważył się płynąć, Odważył sobie, choć się i ochynąć. *Klon. Fl. B* 3. Ta łodka nigdy się zatrząsnąć, nigdy się *zanorzyć, a nigdy się ochynąć nie może. *Rey Pſt. Gg* 2. W nieuchronnéy toni ochynąć się przychodzi. *Mon.* 70, 806. Polacy iak w morzu trzykroć się w Moſkiewſkich łudziach ochynąwszy, wielką w nich dziurę uczynili. *Bielſk.* 473. Gdy bydź nie mogło inaczey, mężnie Radziwił w pół się ochynie zaſtępów nieprzyiacielſkich. *Tward. W. D.* 2, 126. Herbort ochynął się w one hufy Tatarſkie, i z wielką Tatarſką szkodą tam zoſtał. *Orzech. Qu.* 132. Wołał ochynąć się raczey o tego poganina i ważyć nań śmiele. *Tward. Wład.* 127. W naukach się chciwie ochynął. *Birk. Dom.* 5. - §. *Active* ochynąć, z na sztych wyſtawić, in Gefahr ſtürzen. Rzeczby zdesperowana przeciw wodzie płynąć, J króla i oyczyznę pospołu ochynąć W takiey rezolucyi. *Tward. W. D.* 2, 105. - b) ochynąć się, *primum impetum ſuſtinere, primum aliquid, inexpertum aggredi. Cn. Th.*, zuerſt die Bahn brechen, den erſten Verſuch wagen. Ochyń się, a nie odwłocz! *accingere. Zebr. Ow.* 161. W imię boże, ochyńcie się na niego. *Weresz. Pob. C* 4. Naycięższey się ochynąć, *omne principium difficile, prima coitio acerrima. Rys. Ad.* 51, pierwszy ſtos naycięższy). - 2) ochynąć się zkąd, wynurzyć się, wychynąć się, wybrnąć, aus den Fluthen empor kommen, herauf kommen, *propr. et fig.* Czekali pod niebem, póki się biały dzień nie ochynie z zamorza. *Tward. W. D.* 2, 130. Dzień się gmyśli ochynąć. *Pilch. Sen. liſt.* 113. Gdy dzień się drugi z morza ochynie, *Twgrd. Misc.* 32. Albo się ochynie z rana tego oyczyzna, albo wiecznie zginie. *Tward. W. D.* 110. - *Actiu.* Taki wschodzi Lucyfer, niż szumne swe konie Tytan z morza ochynie. *Tward. Miſc.* 131. Dzień z morza ochyniony. *Tward. Pasq.* 56. Już się tedy zbliż do mnie, niech na twą ręczynę Słodkie serca uczucie przez usta ochynę. *Zab.* 11, 374. *Zabł.*, t. i. wynurzę, ausbrücken.

OCIĄĆ, ociął, ocięli, *F.* otnie *Act. dk.*, Ocinać *ndk.*, siec kogo rózgą. obić, durchwichſen, durchprügeln, auspeitſchen; *Cro.* ossinújem; *Rg.* oscinuti; *Vd.* presekuvati, okerniti, okerhati). Rózgami cię ociąć, a potym w kóminie uwędzić każę. *Teatr* 32 *b* 131. Tę sekutnicę dziś ieszcze rózgami otnę. *Teatr* 47. Ey otnę! *ib.* 18 *b*, 8. Ociąć ucznia dyscypliną. *Boh. Kom.* 1, 109. - *transl.* ociąć kogo, okpić, odrwić, urwać, sedrzeć kogo, einen anführen, betrügen, betrücken. Czasem też w karty zagrasz z nieznaiomym czlekiem, Który cię otnie, potym ſtanie się dalekiem. *Mon.* 70, 175. O tak! u nas kto kogo otnie, to i otnie; a prawda coś słyszałem, że i Pana zmyto. *Teatr* 43 *c*, 20. *Wyb.* - b) ocinać drzewo, obcinać *ob.* obciąć.

OCIĄGAĆ *Act. ndk.*, ociągnąć *idntl.*, (*diſtg.* obciągnąć); kucharſki termin: mięso ociągać, *Wiel. Kuch.* 406, biiąc nad ogniem kruższym czynić *Tr.*, das Fleiſch auflaufen laſſen, mürbe machen. Kapłuna, różne ptaſtwa lub zwierzynę, które masz piec na rożnie, wprzód ociągniesz nad żarzącemi węglami, ażeby ſtwardniało; można także ociągnąć w rondlu z masłem; nie trzeba iednak zbyt grzać, ażeby się nie przyrumieniło: *Wiel. Kuch.* 417. OCIĄGAĆ się *Recipr. ndk.*; Ociąga się koń zadem *Tr.*, le cheval dovuide, es geht hinterwärts zurück). - §. nie bydź ochoczym; mitrężnie koło czego chodzić, nicht gern dran gehen; nicht dran wollen, (ſich recken und ziehen). *Sr.* 1. wobtjakupu; *Sr.* 2. nujliſch; *Slo.* prodlewátu; *Crn.* obotavlam se; *Vd.* poſtopuvati; *Bs.* uçknitti, kasniti; *Rg.* kasnitti, zknitti, kartjetti, odoznittise, karsmatti, kánitise, *Dl.* karszmam; *Cro.* kasznim, késznim, ſtentam, okunyavamsze; *Rs.* укоснить, укоснѣть. Coż takiego? tylko się nie ociągay, powiedz! *Teatr* 15 *c*, 6. Ociągaiąc się, zwłaczaiąc, nierychłe, mitręgą, przez ręce *cunctanter Cn. Th.*, unluſtig, zauderud, *Sr.* 1. wobtjakavnè. Ociągaiący się, odwłóczyciel, der Zauderer, *Crn.* obotavlavz, *Vd.* poſtopuvauz, poſtopavez, vedlahodes, *Rg.* kasnitegl, *Slo.* prodlewač. *OCIĄGNĄĆ, *OCIĄGAĆ *ob.* obciągnąć.

OCIĄTNY *ob.* Ociętny. OCIĄŻAĆ *ob.* Ociężać.

OCIEC, *G.* oyca, *ob.* Oyciec.

OCIEC, OCIEKNĄĆ, ociekł, *F.* ociecze, ocieknie *Intr. dk. et idntl.*, OCIEKAĆ *ndk.*: (*Bh.* otecy, otekl; *otekati tumescere*). - a) ziekać, ablaufen, abfließen. Ociekła woda z chuſty. *Tr.* - b) *Neutr.* ociekнąć, polewać się na około, ſich begießen, benetzen; *Vd.* okultezhi, okultiekati; *Bs.* obtecchi, obtiççati; *Cro.* obtéchem; *Rs.* обмекнуть, обмекать; *Fc.* обмекну, обмекнувы, обмекаю. Już pola krwią ociekły. *Tr. Partic.* ociekły, polany, begoſſen. Stęka zkrzywdzona praca i w gorzkich łzach tonie, Ociekłe krwawym znoiem wznosząc w górę dłonie. *Nar. Dz.* 2, 196. Krwią ociekłe odkryte żyły wyięła. *Otw. Ow.* 233. - c) *Chir.* ociekнąć, puchnąć, nabrzmieć, *Vd.* otezhi, nateszhi, otikuvat, otiekati, satezhi, obtezhi, gorteszhi; *Crn.* ottezhi, ottękam; *Sr.* 1. zacjekam ſo; *Cro.* otechi, otéchem,

chem, otekam, natechem, podhuhnújem; *Rg.* otecchi, otjeccem; *Bs.* otecchi, obotiti, napetise; *Rs.* отёчь, отекать, запéчь, запекáть, распечь, aufſchwellen, anlaufen, aufſchwellen. Gdy iuż koniowi ze splecenia noga ociekać poczne. *Końſk. Lek.* 34. Ociekły, nabrzmiały, *Bh.* otekly; *Vd.* oteken, otezhliu, otekou, otekel; *Sla.* otecsen; *Bs.* otekao, -kla, -klo). Na ociekły albo spuchły brzuch, gdy koniowi brzuch ociecze albo spuchnie. *Koń. Lek.* 64. Ziele to wodnocielnym a ociekłym duszność odeymuie. *Spicz.* 96. Żyła ociekła nadęta, ociekaiąca, nabrzmiewaiąca, naywięcéy w goleniach, *varix. Cn. Th.*, die Krampfader. *Otw. Ow.* 233. OCIEKLINA, - y, ż., OCIEKŁOŚĆ, - ści, ż., *Bh.* otekliſna, otečenj, otok; *Slo.* otekánj; *Vd.* otekluoſt, otuek, otuk, otezhnoſt, otezhenje; *Crn.* otok; *Cro.* otek, natechenye, otok (2. z wyspa); *Rg.* oték, náték; *Sla.* ottok); nadętość, nabrzmiałość, die Geſchwulſt. Którzy są ſkłonni ku trędowi albo guzowatéy ocieklinie... *Sien.* 285. Psinkowa wódka na ociekliny gorące dobra. *ib.* 241, *Spicz.* 42.

OCIELIĆ się, *f.* ocieli się *rec. dk.*; Ocielać się *ndk.*, z cielić się, *Bh.* otelili ſe; *Sr.* 2. ße hoſchelliſch; *Bs.* otelitise; *Rg.* otelittise; *Cro.* otelujemsze; *Rs.* отелиться; o krowach, łoszycach, łaniach, płod wydawać, kalben (cf. okocić się, oszczenić się, oźrzebić się, oprosić się). Nie zawsze krowy w równym ocielaią się czasie. *Haur Sk.* 54. Ocielona krowa (*oppos.* iałowka). Zaprzęgaycie dwie krowie ocielone. *W.* 1 *Reg.* 6, 7, dwie krowie od cieląt. *Bibl. Gd.*).

OCIEMNIAŁY, OCIEMNIEĆ, OCIEMNIĆ, *ob.* Ciemnieć, Ciemnić. OCIENIĆ *cz. dk.*, Ocieniać *ndk.*, cieniem osłonić, cieniąc otoczyć, umſchatten; *Vd.* obsienzhati, okulsasienzhati, obtemniti; *Sr.* 1. wobſénu, woßenu, wocjemnu; *Bs.* obsjenniti (obsjenóſt *opacitas*); *Rg.* obsjenniti; *Cro.* obszenchujem; *Ec. et Rs.* осѣнить, осѣняю, пріосѣнить, пріосѣнять, отемнити, отемнять. Stok ten dąb rosły mile ocienia. *Chod. Gesn.* 5. Ocienienie, *Sr.* 1. weßeneno *adumbratio.*

OCIEŃCZYĆ *cz. dk.*, ocieńczać *ndk.*, w koło pocieńczyć, wycieńczyć, rund um dünner machen; *Sr.* 1. wocjeńſchám; *Vd.* obtinshati, obtiukuvati, ſtinshati; *Cro.* obtenchavam, otenchávam; *Bs.* otanciti, omrriscjaviti, omerscjaviti.

OCIEPLIĆ, *f.* ociepli *cz. dk.*, Ocieplić *ndk.*, ogrzać, ciepleyszym uczynić, erwärmen; *Boh.* otepliti, otteplowati; *Sr.* 1. wocjoplam. Słońce wodę dosyć ociepliło. *Krup.* 3, 141. W ziemi urodzayney musi bydź wapno, któreby ią ociepłało. *Kluk Rosl.* 3, 71. Skoro móy duch ich ociepli Rozgoreią się, co byli okrzepli. *Chroſć. Job.* 150. Ociepliło się, z spuszcza mróz, es wird wärmer, die Kälte läßt nach. Skoro się ku wiośnie ocieplać zacznie... *Kąck. Pas.* 10. OCIEPŁAŁY, - a, - e, ogrzany, es wärmt, wärmet geworden. Ocieplałe powietrze. *Tr.*

OCIERAĆ *ob.* Otrzeć. OCIERKI, - ów, *plur.*, cząſteczki poodcierane, Abreibſel. Z żelaza ocierki. *Petr. Wod.* 6.

OCIERNIĆ, *f.* ociernı *cz. dk.*, Ociernić *ndk.*, cierniem okładać, ogradzać. *Cn. Th.*, mit Dornen umgeben, umzäunen. *Cn. Syn.* 812.

OCIESAĆ, OCIOSAĆ, OBCIOSAĆ, OCZESAĆ, *f.* ociesze *cz. dk.*, Ociosywać, Obciosywać *frequ.*, Ociosnie *praes.*, obcinać, okrzesać, behauen, bezimmern; *Bh.* otesati, oſtépiti; *Slo.* oteſávám, oteſati; *Sr.* 1. wocjeſchlu; *Vd.* kolbati, pokolbati; *Cro.* oteszújem, obteſújem, ocheszavam; *Bs.* otesati, ocesnuti, ocescjatti, odilati; *Ross.* обтесать, обтесывать, отребити, отребляти, хмылить, охмылить, *propr. et fig.* Michał Angelo, lubo iuż miał lat 60, tyle obciosywał nader twardego marmuru w iednym kwadransie, ile..., *N. Pam.* 24, 324. Cieśle ku poſtawieniu dachu, siekiery używali, a drzewa chędogo ociosywali. *Kosz. Lor.* 108. Ociesz sobie dwie tablice kamienne. 1 *Leop. Ex.* 34, wyciesz. 1 *Leop.*). Sznicerz ociosuie swą robotę, póki z proſtego pnia albo głazu nie wyrobi figury. *Leszcz. Gł.* 3. Dobry rzemieślnik, gdy widzi iaki kamień porzucony, bierze, ociosywa i gładzi. *Sk. Zyw.* 2, 61. Skórę wszelką chropawą z drzewa *obczasować. *Cresc.* 378, t. i. ociosywać). - *transl.* pień nieociosany, niezgrabny. *Zab.* 13, 64, *Rs.* мужикъ, ungehobelt, ungeſchliffen. Jakiż to kloc nieociosany, do tych czas ieszcze się kłaniać nie umie. *Teatr* 6, 11. Nieociosany koł, zawsze poznać że koł. *Mon.* 71, 122. - *§. Na bót sobie pogląda, ociesuie bryże; Podobniéy ci oczesać serdeczne niecnoty, Więcéy cię to ozdobi, niźli łańcuch złoty. *Papr. pr. C.*

OCIĘTNOŚĆ, OCIĄTNOŚĆ, - ści, ż., krnąbrność, *contumacia. Mącz.*, Halsſtarrigkeit; *Rs.* спрóпотность, спропотливость, спрóпотство; ociąganie się, upor; *sed* ociątność *ad corpus magis et ad bruta pertinet*; upor *ad animum magis refertur. Cn. Th.* Zdradliwa a przewrotna ociątność. *Kosz. Lor.* 56. Sąsiady pogardziły nikczemnością i ociętnością Mieczysława, *ignavia. Krom.* 81, ociętość. *Jabł. Buk. G.* 3. OCIĘTNY, OCIĄTNY, *OCZĘTAŁY, - a, - e, OCIĘTNIE, OCIĄTNIE *adv.*, zacięty, uporny, krnąbrny, hartnäckig, widerſpenſtig; *Slo.* twrdoſſignú; *Crn.* snévéritu; *Rs.* спрóпотливый. Uparł się, chce swego dokazać; ociątny. *Cn. Ad.* 1205. Ociątni, gnuśni i niedbali. *Ryb. Ps. praef.* Zmysły nasze ociątne racz sam ku pełnieniu woli bożéy skłaniać. *Modl. Gd.* 30. W grzechu ociątnie utwierdzony, rozkoszy przestać nie chce. *Kosz. Lor.* 68. Ociętny i zatwardniały umysł. *Kucz. Kat.* 3, 138, zacięty, 2 *edit.*). Szalony, niezbożny i ociętny, własną ręką sobie gwałt czyni. *Jer. Zbr.* 88. Ociętne serca macie. *Farn.* 135. Osieł iest zwierzę ociątnieysze. *Kosz. Lor.* 84 *b.* Syn ociętny i uporny, któryby nie słuchał oycowſkiego abo macierzyńſkiego rozkazania, a skarany wzgardziłby posłusznym bydź. *W. Deut.* 21, 18. Ludzie tak ociętne, uporne, nieposłuszne. *W. Peſt. W.* 868. Rytygierz, wszystkich pokuszaiąc sposobów, serca swych ociętne i od boiu dalekie bydź widzi. *Krom.* 37. Nierozumby to był z nich każdego, by miał być w téy mierze, który z nich oczętałym. *Weresz. Kij.* 22, *ib.* 21. Dowcip ociętny, około którego wiele zażyć pracy potrzeba. *Pilch. Sen. liſt.* 398, twardy, niepoiętny. OCIĘTY *ob.* Ociąć.

OCIĘŻAĆ *cz. ndk.*, Ociężyć, *f.* ocięży *dk.*, *Bh.* obtiſiti, obtezowati; *Rg.* otêxati, oteskatti; *Rs.* отягчать, отягощать; (cf. *Bh.* otéhotniti, z *reddere grauidam*, ſchwängern); obciążyć, ciężarem gnieść, beläſtigen, beſchweren, drücken. Skoro się mucha mléka dotknęła, wnet skrzydła ociąża Snieżna rosa, i prawie na dno ią pogrąża. *Tol. Saut.* 2. Mowa tych, co wiele mówią niepotrzebnie, tak ociąża słuchaczów, iakobyś się

ociążył żelaznemi pieniądzmi, które małą cenę maią. *Eraz. Jęz. P* 6. Oyciec twoy ociążał nas iarzmem, ale ty go nam ulżyy. *Budn.* 2 *Chron.* 10, 10. Ociążeni byli snem, *Smalc.* 72, morzeni). Obróciła a ociążała się ona bitwa na Saula. 1 *Leop.* 1 *Par.* 10, 3, ciężka mu być zaczęła). Nędzny a ociążony człowiecze, kiedy obaczysz ociążone grzechem sumnienie twoie? *Rey Pſt. U* 6. Jezus na się wziął wszyſtkie ociążenia grzechów naszych. *Rey Pſt. Aaa* 1, ciężary). Brzemię i ociążenie moie bardzo lekkie ieſt. *ib. Ccc* 1. – *transl.* Nie ociężone są uszy Pańſkie, żeby nie miał wysłuchać. *W. Poſt. W.* 2, 191, t. i. nie ociężałe. – §. b) ociążać, ociążać się, żałobę zanosić, narzekać, klagen, ſich beſchweren. Pewne osoby dobra swe ſtawami naszemi pozalewane bydź ociążaią. *Vol. Leg.* 3, 47. OCIĘŻEC, OCIĄŻEC, *f.* ociążeie *neutr. dk.*, ciężkim się ſtawać, *Rg.* otexati, oteskatti, utèxati, ſchwer werden, ſchwerfällig werden. Do ſkoków i biegu wprawiać człowieka należy, nim ciało przez lata podeszłe ociężeie. *Papr. W.* 5. Śpieguią momentu, kiedy się uśpi albo ociężeie nieprzyiaciel. *Zab.* 9, 218. Ja władzy w sobie nie mam, serce ociężało, Jakom ſkoro zobaczył twe okrzepłe ciało. *Groch. W.* 419. Ociężały, obarczony, belaſtet, beſchwert. Ociężały laty ſtarzec. *Nar. Hiſt.* 3, 131. Ociężały, ciężki, nieochoczy, Ociężale *adv.*, ſchwer, ſchwerfällig. Ociężały gospodarz, choć mu Ceres szumna Wyda urodzay zyzny, nie zwiezie do gumna. *Kulig. Her.* 112. Ociężałe serce nie zaraz na pociechę dbałe. *Groch. W.* 434. Czuię cię ociężałym, a chciałbym bydź ochotnym. Oni rzekli: a iako my cię lekkim uczyniem? czyli my ślosarze, żebyśmy cię opiłowali? *Sk. Zyw.* 2, 110. OCIĘŻAŁOSC, OCIĘŻNOSC, – ści, *ż.*, ciężkość, nieruchawość, Schwere, Schwerfälligkeit. Wſtydź się nierzeźwa młodzi twoiéy ociężności, Że latom zaniedbywasz przyſtoynéy miłości. *Kchow.* 209.

OCINAĆ *ob.* Ociąć. OCINEK, – nku, *m.*, pień odciętego drzewa, das Stammende eines gefällten Baumes. Na ocinku ſtarego drzewa. *Pot. Pacz.* 203. – *aliter* Ziela tego ocinki albo odnożki korzenia są podobne ocinkom cynamonowym. *Syr.* 56. Ług z popiołu winnéy macicy ocinków uczyniony. *Syr.* 344.

OCIO, *burl.* z oczko, Aeuglein. Kiedy się będziem ściſkali, pieścili i całowali, Jak gołąbek gołąbeczka, w ocio, nosio, i uſteczka. *Zabł. Bal.* 72.

OCIOKAĆ *ob.* Ocokać. OCIOSYWAĆ, OCIOSUIĘ, *ob.* Ociesać.

OCISK, – u, *m.*, przetarta rana, sedno. *Tr.*, eine aufgeriebene Wunde. OCISKAĆ czym *cz. ndk.*, ocisnąć *idntl.*, przecierać ſkórę, ranić, wund reiben. *Tr.* Biega iunczyk, gdy mu ociśnionego karku sierszeń doszedł. *Zebr. Ow.* 278, *Bs.* otisnuti *detrudere, impellere.* – §. Ociſkać, obciſkać, ściſkaiąc w koło dolegać, rund um feſt anſchließen, andrücken, otulić, umhüllen. *Tr.* Ocisnąć się suknią, *apprimere tunicam corpori. Cn. Th.*, *Rs.* окнуться. Ciasnemi obciſkane sznorowkami, *Mon.* 69, 1089. Dziecię ma na głowie kołpaczek, który mocno obciśnięty na przodzie. *Mon.* 69, 1065. Olbrzym namiotem haniebnych gór ociśaiony. *Zebr. Ow.* 3 *b*, w koło gnieciony.

OCISZYĆ, *f.* ociszy *cz. dk.*, ociszać *ndk.*, na około uciszyć, *Vd.* obtishati, otihati, rund umher ſtille machen, ruhig machen. Między ociszonemi domów swych ścianami. *Otw. Wirg.* 460. Dwór dla przykrych wiatrów drzewem różném w koło osadzać i ociszać. *Haur Ek.* 11, *ib.* 139, ogacać, obmaiać (cf. *Ger.* *befriedigen).

OCKNĄĆ, *ODSKNĄĆ się, Ocucić się, *f.* ocknie się, ocuci się *recipr. dk.*, OCUCYWAĆ się, OCKNIEWAĆ się, OCUCAĆ się, OCYKAĆ się, ODCYKAĆ się *ndk.*, cf. otchnąć 2.); *Sr.* 1. wotucjici, wotjupu; *Crn.* drâmem se, dramiti; *Vd.* sbuditise, gorsbuditise, (cf. *Vd.* zhutik, obzhutik, z uczucie; *Cro.* ochutiti *praesentio*, *Bs.* ochjutiti *audio*, *exaudio*, *praesentio*; *Rg.* ὸcittovanje, z objawienie; *Rg.* ochjuutni *sensus mouens*); *Sla.* osviſtitise; *Rs.* (очунтить; очунáти, z uczuć), проснуться, просыпаться, *Bh.* procytiti (cf. *Bh.* ocknauti ſe, *peruenire*); obudzić się, erwachen, aufwachen. Mości Mądrogłowſki, hey! ockniy się Wc Pan! *Teatr* 7 *d*, 5. Ocuć się arſo i cytaro, ockniy się rano. *Bud. Ps.* 108, 3. Nie *odſkną się, ani będą obudzeni ode snu swego. *Bud. Job.* 14, 12. Bogowie, ieśli to sen, niechay umieram, niżeli się ocknę. *Stas. Num.* 2, 100. Ocknął się ze snu Soliman słabego, I przebudzony mdłe otworzył oczy. *P. Kchan. Jer.* 253. Bardzo się onéy rzeczy dziwować poczęła, I nie wie, ieśli spała, ieśli się ocknęła. *P. Kchan. Orl.* 1, 59, czy sen, czy iaw'). Nagle z oczu znika nocna mara, gdy się kto ocyka. *P. Kchan. Orl.* 1, 346. Oto iuż się ze snu odcyka. *Bard. Tr.* 506. Odcykuiąc się, mówi. *Teatr* 36 *c*, 11. Natychmiaſt on się *ocuciwa. *Sak. Pr.* 229. Sen uśpionego bogactwami obsypuie, a ſkoro się ocyka, iakim był, takim się znayduie. *Mon.* 69, 405, *Boh. djab.* 2, 76. Dusza, kiedy muzykę słyszy, to iako ze snu ockniewa się. *Gor. Dw.* 67. Za czasu *oczuć się, który śpisz, a powſtań z martwych. *Wiſ.* 582. Obyśmy się czuli! wzdy się kiedy *oczućmy (*Etym.* czuć), a uczuymy, iż między nami ieſt Chryſtus. *Sk. Kaz.* 22, *Rs.* очувствоваться, очунúться, очнúться, z upamiętać się, przyyść do siebie). A w tymem się ocknął, ano iuż dzień, a wszyscy w białéy zbroi. *Rys. Ad.* 1. Pozna ocknięty, że sen chytry myli. *Zab.* 14, 158. OCKNĄĆ *neutr.*, erwachen. Tak bardzo piiany, iż nie tylko na ono łektanie nie ocknąłby był, ale by go był snadź i palił świecami. *Gor. Dw.* 279. Z twardego snu ocknął przebudzony. *Groch. W.* 257. OCUCIĆ, *f.* ocuci *czyn. dok.*, Ocucać *ndk.*, obudzić, aufwecken (cf. otchnąć 2.). Mię zimny ſtrach ocucił w tym ze snu smacznego. *Bard. Tr.* 204. To rzekłszy po maluśku do niego się rzuci I lekkim całowaniem śpiącego ocuci. *Zab.* 1, 103 *Nar.*

OĆMA, – y, *ż.*, ciemność, ociemnienie, die Finſterniß. Słońca nie widać, oćmy się w krąg *zbierzą. *Chroſt. Fars.* 407. Gdy noc grube oćmy swe wyzionie ... *Chroſt. Ow.* 76. Pozwolił im dnia na rozmysł połowę, lecz iak noc przerzedzi Oćmy i słońce iasną ſtawi głowę, Wraca pod mury. *Chroſt. Fars.* 219. W oćmie pod cudzy dom się podkopywa, Co w dzień uradził, w nocy wykonywa. *Chroſt. Job.* 89. W ſtrachu, i w gniewie i w oćmie, Sam wódz co mu czynić nie wie. *Chroſt. Fars.* 458. W oćmie trwała Europa czas niemały. *Teatr* 24, 42. OĆMIĆ *cz. dk.*, *Sr.* 1. wocjemnoſcjam; *Vd.* obtemnit; *Cro.* otemnújem; *Rs.* омрачúть, омрачáть; *ob.* Ćmić.

OCOKAĆ, OCZOKAĆ, OCIOKAĆ *czyn. dok.*, ciokaniem, ceckaniem ugłaſkać, **zahm machen, bändigen, zähmen.** *Domitura*, uśmierzenie, ocokanie. *Mącz.*, *Domitus* uśmierzony, ocokany. *ib.* OCOKAŁY, OCZOKAŁY, - a, - e, nieochoczy, ociągaiący ſię; **nicht raſch, unluſtig.** Oczokały *tardus. Zebr. Ow.* 32. Ludzie bez gniewu, oczokali są, głupi, bez czucia. *Petr. Et.* 271. Pliany musi bydź nieſtatecznym, niewſtydliwym, ocokałym, na napominania niedbałym. *Petr. Hor.* 2, *P* 2 *b.* Czemu psie niewinnych kąsasz ocokały, O wilki srogie niedbały! *ib.* 2, *O* 2 *b.* Jako na karku końſkim, kiedy ocokały Ślep osiędzie ... *Klon. Wor.* 76.

OCTOWANY, - a, - e, octem zaprawny (*ob.* ocet), **geeſſigt**; *Cro.* ocstika, **mit Eſſig angemacht.** Miód octowany, oxymel. *Urzęd.* 435. OCTOWKI, *vibrio serpentulus*, **Eſſigwürmer, Eſſigmaden**; robaczki pokazuiące ſię w occie, osobliwie winnym nienakrytym; tylko przez ſkło powiększaiące widzieć ie można. *Kluk Zw.* 4, 417. OCTOWNIK, Ocetnik, - a, *m.*, OCTARZ, OCCIARZ, - a, *m.*, *Bh.* **octař**; *Rs.* уксусникъ; chodzący koło octu, **der Eſſigmann, Eſſigbrauer, Eſſighändler**; *w rodz. żeńſk. Bh.* **octařka**, *Rs.* уксусница. *OCTARNIA, - i, ż., *Bh.* **octarna**, ſchowanie na ocet. OCTOWY, - a, - e, od octu, **Eſſig-**, *Boh.* **octný**; *Cro.* octen; *Ec.* **оцтовый**, *Rs.* **уксусный**. Octowa flaszka. *Tr.*

OCUCIĆ *ob.* Ocknąć.

OCUKROWAĆ, *f.* ocukruie *cz. dk.*, cukrem zaprawić, osłodzić, lub powlec, *Vd.* obzukrati, posladkoriti, **überzuckern, zuckern, ſüß machen**, *propr. et fig.* Ocukrować to trzeba. *Cn. Ad.* 760, samo to nie smakuie; przyprawić to trzeba; samo to nie pachnie; bez soli ryba; bez korzenia zwierzyna; cf. złemu zalecenia potrzeba; dobry chrzan z miodem; *oppos.* dobremu piwu nie potrzeba wiechy). Niewczas woienny wdzięczną ocukrowany żołnierzowi małżeńſką pieszczotą. *Tward. Wład.* 107. Nie może bydź tak mała rzecz, któreyby król, ocukrowawszy ią ludzkością, dadź nie mógł. *Gor. Sen.* 86.

OĆWICZYĆ, *f.* oćwiczy *cz. dk.*, ochłoſtać, **durchpeitſchen.** Któż to zgadnie, i kto to wyliczy, Wiele chłopców na kwartał bakałarz oćwiczy! *Nar. Dz.* 3, 120. Kazał go za to Kady laſkami z drzewa bambukowego oćwiczyć. *N. Pam.* 22, 15, *ob.* okładać, obłożyć.

OCYGANIĆ *cz. dk.*, *Crn.* ozzeganeti, *Vd.* oziganiti, *ob.* cyganić, oszwabić, odrwić, okpić.

OCYKAĆ, ODCYKAĆ, *ob.* Ocknąć.

OCYRKLOWAĆ, OCERKLOWAĆ, *f.* ocyrkluie *cz. dk.*, cyrkułem ogrodzić, określić, *Vd.* obzirklati, pokrogliváti, pokrogłati; **umcirkeln.** Ocyrkłował mi to kiiem na piaſku. *Pot. Jow.* 108. - *transl.* ogrodzić, określić, opiſać, **begränzen.** Na nieocyrkłowaney władzy potęge państwa swego Turcy zakładaią. *Ktok. Turk.* 4.

*OCZ, *Bh.* oč; *Sr.* 2. **woj, wój, hoj**; z o co, czemu, dla, **warum, um was.** Ocz była proszona, obiecała. *Otw. Ow.* 267. Głupi poseł, gdy z *niszczym a ocz prosić idzie. *Jag. Gr. B* 2. Nie chciał dopuścić, ocz prosili. *Leop. Num.* 20, 21. Obacz, ocz ci idzie. *W. Poſt. W.* 3, 494, *Rey Pſt. K.* 1. Z ochotą dam, ocz prosić będziesz. *Papr. Gn.* 1061. Piérwszy rzekł: ocz *nama, iż nie masz nic; a drugi na to: dobrze, a o co chcesz? o dwa grosza, rzekł piérwszy. *Glicz. Wych. H* 8 *b*, o co zakład między nami dwoma?). *Niocz*, ni o co, o nic, **um nichts.** Temu, który ni ocz nie prosił, mawiał: a czemu ni ocz nie prosisz? *Budn. Ap.* 91. Żołnierz nie dba ni ocz, gdy dobrze odziany. *Bud. Ap.* 91. Wieszczków się ni ocz pytaycie. *W. Leuit.* 19, 31. Dosyć mam na tym J ni ocz nie podnoszę Do nieba ręku. *Tward. Misc.* 111, *ob.* Niocz, *ob.* Co.

2) OCZ, zamiaſt Oczu, *ob.* Oko.

OCZAKOW, - a, *m.*, mocne miaſto w Bessarabii; ſtolica Tatarów Oczakowſkich. *Dyk. G.* 2, 233, **Otſchakow.**

OCZAPIĆ, *f.* oczapi *cz. dk.*, ogarnąć; w ſię brać, na około otoczyć, (*Etym.* czepić, czapka; cf. oczepić); **umfaſſen, umſchließen.** Garniec szerokogęby, któryby dno drugiego oczapił. *Sien.* 523. Rozpalony ten kamień niechay brzemienna oczapi podołkiem, aby iéy ona para do macicy szła. *Sleszk. Ped.* 197. Oczapiony kabłukiem do monaſteru odwieziony zoſtał. *Nar. Chod.* 1, 404. Strach był na Germanów, gdy obaczyli, iak Rzymianie Ren moſtem, iakoby iarzmem, oczapili. *Fal. Fl.* 146, *Zebr. Ow.* 9, *et* 101.

OCZAROWAĆ, *f.* oczaruie *cz. dk.*, uroczyć kogo, urzekać, czarami go czego nabawić, *Bh.* **očarowati, okauzliti, učarowati**; *Slo.* **očarugi, začarýti**; *Crn.* panam; *Vd.* obzoprati, sazoprati, vrekuvati, savplatiti, vplativati; *Bs.* szcjarati, zatraviti; *Cro.* ocharati, oczóprati, osàtrujem; *Rs.* **очаровать, очаровывать, заговорить, заговаривать, заворожить, завораживать, обворожить, обворáживать, наколдовáть, наколдóвывать, околдовать, околдовывать**; *Ec.* **обаяти, забаяти, опѣваю, обманываю; einen bezaubern, beheren.** Chciałbym wiedzieć, kto go oczarował, czy Bartosowa, czyli też Grzesiowa ſtara; wiesz, że ieżdżą na łysą górę. *Teatr* 28 *b*, 151. Nie rozumieiąc choroby, mniemaią, że oczarowani są. *Krup.* 5, 621, *Eccl.* **обаластвишися** urzeczonym być.

*OCZAS, - u, *m.*, *Bh.* **ocas**; *Ec.* **опиѳъ**; ogon, chwoſt, **der Schweif, der Schwanz der Thiere** (cf. oczesać). Kazał pacholku, aby koniowi *ogon* utargnął; lecz nie mógł pacholek tego dowieść, aby on *oczas* utargnął razem, iedno po iednemu włosu targaiąc, wszyſtek wyrwał. *Eraz. ięz. G* 7 *b.* *OCZASOWAĆ, *z* Ociosować, *ob.* Ociesać.

OCZASTY, - a, - e, - o *adverb.*, oczu pełen, oczyſty, oczkowaty, **voll Augen**; *Bh.* **okatý**; *Sr.* 1. **wokowité**; *Crn.* okat; *Bs* occjaſt; *Cro.* ochaszt; *Ec.* **очистый, глазáстый**; *Rs.* **глазáстый**. Nie tak pięknych barw niezliczone roie Paw na oczaſtym pierzu ukazuie. *P. Kchan. Ż.* 404, cf. ogonookie pawie). Wiezie Bootes ſkrzypiącemi wozy Osiwiałą nam zimę i oczaſte mrozy. *Leszcz. Cl.* 98, t. i. lśnące, iſkrzące ſię, **glänzend, funkelnd.**

OCZCZONY, - a, - e, octem duchnący, *acetosus. Mącz.*, **eſſigartig, nach Eſſig riechend.**

OCZECHRAĆ, oczochrać, *ob.* czechrać.

OCZEKAWAĆ, OCZEKIWAĆ, *OŻYDAĆ, Oczekiwa, Oczekuie *med. ndk.*, wyglądać czego, czekać czego, **warten, erwarten**; *Bh.* **očekawati**; *Sr.* 1. **wobtjakuyu** (2. *cunctor*; **wobtjakayne** *cunctanter*); *Vd.* obzhakati, perzhakati, dozhakati; *Cro.* jasze nadjam (*ob.* *nadziewać się, spodziewać się, cf. nadzieia); *Rs.* **ожидáти, ожидáю, поджидáть, обождать, обжидáть**; *Ec.* **наджидáю**. Podniosła się ſtoiąc wedle ſtolicy, oczekawaiąc królowéy. *Wys. Kat.* 448. Wszyſtkiego się spodzieway, wszyſtkiego oczeki-

way. *Pilch. Sen.* 251. Oczekuią, spodziewaią się, *Rs.* ожидаемся, ожидаютьси. Słudzy żeby byli cierpliwymi, a nagrody swéy wierności od Pana **ożydali. Gil. Pſl.* 135 *b.* Wyrok Pański nie zawsze do żniwa Buynowyrosłym kłosom oczekiwa. *Zimor. Siel.* 200, *ob.* czekać komu, cierpieć komu, einem nachſehen, Geduld mit ihm haben. OCZEKIWANIE, spodziewanie się, nadzieia, die Erwartung, die Hoffnung. Plemię oczekiwania u ludzi wielkiego. *Groch. W.* 325. Jezus był oczekiwanie narodów. *Biał. Poſt.* 48. Wysłał król przed sobą królewicą, iedyne oczekiwanie i nadzieie korony. *Birk. Chod.* 16. *Oczekawanie lenne, kiedy pan za żywota mana swego, przyobiecuie dobra drugiemu, ieśliby man iego bez potomka zszedł. *Szczerb. Sax.* 25. - *§. Bóg ukwapliwy nie ieſt, iż długie *oczekawanie dawa grzesznikom. 1 *Leop.* 4 *Ezdr.* 7, 63, czeka im długo).

OCZEMBROWANIE, z Ocembrowanie, *ob.* Cembrowanie.

OCZENKI *ob.* Oczęta.

OCZEPIĆ, *f.* oczepi, *Bh.* očepiti *vitta tegere*, cf. oczapić), w czepiec przybrać, hauben, eine Haube aufſetzen. Tu kapłani w czerwone oblecieni kapy Prowadzą oczepione woły, owce, capy. *Pot. Arg.* 124. Rychléy dziś głowę siwy włos oczepi. *Pot. Syl.* 148, (*Rs.* оцапка zaczepka, ouenb drąg, na którym kolébka się zawiesza).

OCZERNIĆ, *f.* oczerni *cz. dk.*, oczerniać *ndk.*, *Vd.* ozherniti, obzherniti, sazherniti; *Cro.* ocherniti, ochernújem, ovranujem, ochernenye; *Rg.* ozarnitti; *Bsn.* očarniti, očrriniti; *Rs.* очернить, очернять, na około czarnym uczynić, rund um ſchwärzen, beſchwärzen, anſchwärzen; *propr. et fig.* Chodzi w rozpalonym obuwiu bez naymnieyszéy iednak sparzeliny i oczernienia. *Mon*, 66, 18. Nie oczerni błoto, póki się go nie dotkniesz. *Fredr. Ad.* 118. Skarby, sława, urzędy, nic nas nie ocali, Jedna słabość oczerni, sławę w błąd obali. *Zab.* 15, 106. Dlaczego ona cichie nie lubi, i oczernia z taką zaiadłością? *Teatr* 38, 117, *Rs.* опорочить, опорочивать.

OCZERNIEĆ *niiak. dk.*, rund um ſchwarz werden. Nie gardźcie mną, patrząc na oczerniałą twarzy méy postać. *Smotr. Lam. pr.*

OCZERSTWIĆ, OBCZERSTWIĆ, *f.* oczerſtwi *czyn. dok.*, Oczerſtwiać *ndk.*, *Bh.* obćerſtwiti, obćerſtwowati; *Slo.* obćerſtwugem, obćerſtwugi; *Vind.* ozherſtviti, ozherſtiti); przeźwić, czerſtwieyszym uczynić, ożywić, posilić, mit neuer Kraft beleben, ſtärken, erfriſchen, friſch und munter machen. Wino z dzięcieliny duchy ożywiaiące, które w sercu bytność swoię maią, oczerſtwia i posila. *Syr.* 502. Szukali iedła sobie, żeby oczerſtwili dussę swoię. *Budn. Tren.* 1, 19. Obczerſtwią słabego winem gorącym. *Pot. Syl.* 156. P. Jezus onym chlebem niebieſkim tak był oczerſtwiony, że żadnego przyrodzonego pokarmu przez on czas nie potrzebował. *Smalc.* 17. Skoro mokre Tytan otrząsł na świat grzywy, J obczerſtwił nadwiędłe dniem wczorayszym niwy . . . *Pot. Arg.* 754. Młody rycerz siły często oczerſtwia przez gry i turnieie. *ib.* 577. Świątości téy pożywać, ieſt *obczyrſtwienie a obżywienie dusze brać. *Rey Pſl.* Q 5, posiłek). OCZERSTWIĆ się, OCZERSTWIEĆ, *f.* oczerſtwieie *neutr.*, czerſtwieyszym się ſtawać, *Sr.* 1. wotzerſtwam, wotzerſtwu; *Bsn.* osgillaviti, occvrriſtitise, friſcher werden, Kraft bekommen. Obczerſtwiaią się drzewa wysokie i cedry Libanu. *Radz. Ps.* 104, 16. Kości ich niechay obczerſtwieią na mieyscach swoich, a sława ich niechay wiecznie zoſtanie. *Radz. Syr.* 46, 15. Zaniechay mię, że się mało oczerſtwię. *Budn. Job.* 10, 20.

OCZERWIEĆ *niiak. dk.*, *Cro.* ochervlyujem, ochervivelszem, *ob.* Czerwieć. OCZERWIENIĆ *cz. dk.*, *Rg.* ozargljenitti; *Bs.* oçerveniti, oçrriveniti, ocrrigljeniti; *Cro.* oche lenújem; *Rs.* очервленить, очервлять, *Eccl.* оброщаю, краму червленїю, *ob.* Czerwienić, cf. purpurzyć.

OCZESAĆ *ob.* ociesać *et* oczosnąć.

OCZĘTA, OCZĘNKI *Tward. Misc.* 165, OCZYNKI, *G.* ocząt, *demin. nomin.* Oko, Aeuglein. Uymuiące oczęta. *Teatr* 12, 46. Przysięgłuś na miłość, i na twe oczęta. *Hul. Ow.* 164. Znać było z ślicznych ocząt Co w nim za duchy, co za dowcip ostry. *Zab.* 5, 24. Zawrzyy sam oczynki małe, Często czuyne, rzadko spałe. *Groch. W.* 366. (*OCZĘTAŁY *ob.* Ociętny. OCZKAĆ się czym, *ob.* Opchać się czym -). OCZKAS, n. p. Miasto klinika w oczku ula wprawnią *oczkas*, t. i. czop zaciosany, aby z końca miał taki klinik, i tak boki szerznione, żeby pszczoła koło niego ze dwu stron wchodzić mogła. *Kącz. Pos.* 7, der Augenzapfen im Bienenſtocke.

OCZKO, - a, *n.*, *in plur.* oczka *et* oczki, *demin. nom.* Oko, *Bh.* očko; *Sr.* 2. wozko; *Sr.* 1. wocjko; *Bs.* oççe; *Ec.* очкò, очéсце; *Rs.* глазóкъ, глазóчикъ; das Aeuglein, Aeugchen. Oczko, gdyby kruczek. *Teatr* 43 *c*, 19. Uyrzycie dziecię z iasnemi oczki gwiazdom podobnemi. *Groch. W.* 543. Nie psuy dziecię oczek ślicznych Z takowych łez ustawicznych. *Groch. W.* 359. Otrzyy sam oczki z płakania, A uspokoy go do spania. *ib.* 368. Ninay dziecię drogie moie, Niech żwiąże sen oczki twoie. *Groch. W.* 367. Oczki swoie obfitemi łzami oblewał. *Zbil. Dr. P* 2. Oczki mu biegaią. *Teatr* 15, 45. Roześmiała się, i oczkiem coś mi obiecała. *Hul. Ow.* 199. Kochała cię, tak iak swoie własne dwa oczka. *Teatr* 52, 21. Brat, to był trzecie oczko, mię trzymano w szkole. *Tręb. S. M.* 50, pieszczota; stąd *transl.* moie oczko, *oculs mi. Mącz.*, rybko moia, moie serce, mein Schatz! - O o! iak się uśmiecha do mnie, nie spogląday z oczka filutko, nic tym nie zrobisz. *Teatr* 29, 84, t. i. nie mrugay oczkiem na mnie, nie patrz sezem, ſchiele nicht auf mich her. - §. 2) *transl. in plurali* zawsze oczka: n. p. *Botan.* Oczka, *gemmae*, die Aeuglein an den Zweigen, die Augen, Knoſpen, są to części rośliny zielne, łuszczkami okryte, zamykaiące w sobie przyszłe wyrosnąć maiące gałązki. *Bot. Nar.* 84, *ob.* oczkowanie). Oczko w ulu, z dziurka, otwór, die Oeffnung im Bienenſtocke, das Auge. Oczko w ulu iedno tylko ma bydź, klinikiem przedzielone. *Kąch. Pas.* 7. - Oczka, małe oka w robocie dzianéy, tkanéy, n. p. w pończochach, Augen, Maſchen. Mały paiączek, na kształt subtelnéy osnowy, Bez kądzieli sprządł włókno, wynalazek nowy, Nie kleiąc do nici i do oczek oczka, Więzy na muchę robił, coś na wzór powłoczka. *Tol. Saut.* 58. Taśmy u smuklerza są rozmaite, iako to, w wemik, futrowane, w bugler, w wężyk, w oczka, w ząbki. *Mag. Mſk.* - Daie się u worów w koło idące oczko czyli obszywka, przez którą przeciąga się sznurek do zawiązania. *Jak. Art.* 1, 379, die Einfaſſung an einem Sacke, wo der Schnur zum Zubinden

durchgezogen wird. - Oczka w rosole, z tłuſtości na wierzchu rosołu się pokazuiące. *Tr.*, die Fettaugen in der Suppe. - Czerwony złoty 64 oczek waży. *Tr.*, as, Aß, Eß, Eßchen, deren 64 in einem Dukaten. - §. 3) Oczko abo oczkowaty kamień, *leucopthalmos*, *gemma rutila oculi speciem candidam nigramque continens. Plin.* 37, 10, ein gewiſſer Edelſtein. - §. 4) Oczko *personif.*, małooki. *Cn. Th.*, *Włod.*, ein Kleinauge, kleinäugiger Menſch. OCZKOWAĆ, - ał, - uie, *cz. ndk.*, okuliren, äugeln; *Bh.* očkowati. Oczkowanie abo okulizacya. *Kluk Rosl.* 1, 163. Zażywaią oczek na poprawę owocow przez oczkowanie. *Botan. Nar.* 89, cf. kożuchowanie. OCZKOWATY, - a, - e, *Bh.* očkowitý, oczu pełen, oczyſty. *Cn. Th.*, oczaſty, voll Augen. Nayprzednieysza sól kopalna ieſt iara albo oczkowata, biała, w pół przeźroczyſta, ale iéy nie wielka obfitość. *Kluk Kop.* 1, 168, *Krom.* 261, *Syxt. Szk.* 103, das weiße Kryſtallſalz, Perlſalz. Sól oczkowata, perłą czyli kwiatem soli zwana. *Ład. H. N.* 161, *sal gemma. Sleszk. Ped.* 417. Kadzidło oczkowate. 1 *Leop. Levit.* 24. Paw', Junony kochanek, który oczkowate Nosi w piórach ogona ozdoby bogate. *Tot. Saut.* 43. - Szata kapłana wielkiego ma bydź długa, koszula oczkowata. *Budn. Exod.* 28, 4, haftowana. *Bibl. Gd.*). OCZKOWE, - ego, *n.*, podatek ulowy, eine Abgabe von den Bienenſtöcken. Oczkowe, rogowe, presudy. *Tward. W. D.* 57. Chłopi, chcąc dziesięciny znikać, na to godzą, żeby dziesięciu pniów (ulów) nie było, żeby oczkowym pańską dań odprawić. *Kącк. Pas.* 9, *ob.* oczko w ulu).

(*OCZŁOWIECZYĆ *czynne dokon.*, człowieczą naturą obdarzać, cf. wcielić, mit Menſchennatur begaben; *Vd.* vzhlovezhiti, vteloviti; *Rs.* вочеловѣчить, вочеловѣчивать, воплотить. *Oczłowieczyć się *Ec.* вочеловѣчитися, человѣчество воспрять, człowiekiem się ſtawać. *Oczłowieczenie *Crn.* pozhloveshzhenje, *Dl.* úchlovechenye, *Cro.* uchlovechénye, *Rs.* вочеловѣченіе, воплощéніе, die Menſchwerdung. *Oczłowieczony, wcielony, *Vd.* vzhlovezhen, *Ec.* плотоносецъ, обложенъ тѣломъ, какъ то сынъ божій по вочеловѣченію. Bóg oczłowieczony, wiersz *Odymalſk.*).

OCZNY, - a, - e, *Rg.* ocni; *Cro.* ochni; *Ec.* очный, очéсный; *Rs.* глазный; od oczu, Augen-. Zrzenica oczna. *Papr. Ryc.* Kły oczne, *dentes oculares. Kirch. An.* 103, Augenzähne. Oczny gnóy. *Cn. Th.*, *Bs.* krimegl, suza osahla). Ogień w piekle dżdżem ocznym niezgaszony (łzami). *Brud. Oſt. C.* 8. Truciznę oczną wszędzie widać, pełno obrazów plugawych po salach ... *Birk. Gł. Kun.* 75, Augengift. Lekarz oczny, który oczy leczy, *opthalmicus. Mącz.*, okuliſta, *Ec.* очница, der Augenarzt. Oczny, na oczy, przed oczyma, oczywiſty, vor Augen, augenſcheinlich; *Sla.* ocsigledan; *Bh.* očitý. Służcie panom wiernie, nie wedle oczney służby. *Bud. Ephes.* 6, 6, nie na oko. *Bibl Gd.*). Piérwsze mieysce daią świadkowi ocznemu, czyli oczywiſtemu, poſlednie ocznemu. *Oſtr. Pr. C.* 2, 173, Augenzeuge; *Rs.* видокъ, самовидецъ, очевидецъ (cf. *Rg.* ocnik, *Cro.* ochnik *tubus*). Często w słuszności oczney są niezgodne duchy. *Zab.* 14, 172. (cf. iak na dłoni). - *transl.* armaty oczna sztuka, = wylotowa sztuka. *Jak. Art.* 3, 506, das Mündungsſtück der Kanone.

OCZOCHRĄC *ob.* Czechrać.

OCZODOŁKOWA dziura, *Anat.*, *foramen orbitale. Krup.* 1, 48, das Augengrubenloch.

OCZOKAĆ *ob.* Ocokać.

OCZOW, n. p. Tak złą babę do Oczowa wygnać, aby się téy pozbyć mogła złości. *Haur Sk.* 194. ?

OCZOSNĄĆ, n. p. drzewo, *cz. idntl.*, zedrzeć go z kory, einen Baum abſchälen, die Rinde abnehmen. *Tr.*, *Boh.* očesati, = *demere*, *auferre e. g. poma*; *Cro.* ochesznujem, odchesznujem *deſtringo*; *Ec.* очищю, *ob.* ociosać, oczesać). *Desquamo* oczesuię łuſkę, sprawuię ryby. *Mącz.*, oczosać ryby. *Mącz.*, abſchuppen; *Sr.* 1. wotſchupuju; *Crn.* shlépám.

OCZUCIĆ *ob.* Ocucić, Ocknąć.

OCZY, *G.* oczu, ócs; *ob.* Oko. OCZYĆ *cz. ndk.*, (*ob.* zoczyć *dk.*), poſtrzegać, erblicken, wahrnehmen. Gdzie prościeyszą drogę sobie oczę, Na przełay ſkoczę. *Bard. Tr.* 124. (*Cro.* zochim *confronte*). OCZYCE, miaſto w woiewództwie Mińſkim. *Dyk. G.* 2, 233, eine Stadt in der Woiw. Minsk.

OCZYSCIALNIA, - i, *ż.*, mieysce oczyścienia. *Cn. Th.*, (*Bh.* očíſtec czyściec; *Ec.* очистилище олтарь), der Reinigungsort. OCZYŚCIALNY, - a, - e, oczyścieniu służący, *luſtralis*, *expiabilis. Cn. Th.* 589, *Cn. Sym.* 350, Reinigungs-; *Rg.* ociſtiv, ociſtni *purgabilis*, *iuſtificabilis*, *Cro.* ochisztlyiv, ochisztliv, *Hg.* megtisztitható; *Rs.* очистительный очыszczaiący; *Sr.* 1. zapokutjenité, wupednenité, wuſchwarnizki, redjenſki. OCZYŚCIĆ, *f.* oczyści, oczyścię, oczyszczę *cz. dk.*, Oczyściać, Oczyszczać *ndk.*, *Bh. et Slo.* očíſtiti, očiſtowati; *Sla.* ocsiſtiti; *Bs.* ociſtiti, ocinkati; *Rg.* ociſtiti; *Cro.* ochischuvati, ochichujem, ochischújem; *Hg.* kitisztitom; *Vd.* ozhiſtit, ozhedit; *Crn.* ozhedit; *Sr.* 1. wuſchwarnu, za pokutjam; *Rs.* отчистить, отчищать, обчистить, обчищать, очистить, очищать, разчистить, разчищать; czyſtym zewsząd robić, ochędożyć, reinigen, säubern, rein machen. Leczono go oczyścieniem żołądka i krwi puszczeniem. *Boh. Kom.* 2, 166, *Rs.* очистка, разчистка. - Oczyścić z prochu, *Bh.* opraſſiti. - Oczyściać co względem religii, grzechu, nieczyſtości duſznéy, *expiare*, geiſtlich reinigen. Przez ofiary grzechy ludu bożego bywały oczyścione; t. i. z łaſki bożéy odpuszczone. *Sal.* 4, 314. Grzech oczyściony zoſtaie przez pokutę. *W. Poſt. W.* 213. Oczyścienie bogarodzicy, dzień gromnic. *Sk. Zyw.* 357, Mariä Reinigung, Lichtmeſſe; *Bh.* očiſtowaní P. Marye. Po trzech Królach ieſt święto oczyścienia Panny Maryi, dnia po narodzeniu Pańſkim czterdzieſtego. *Hrbſt. Nauk. N.* 6. Oczyściać się słowy, wyprawiać się z czego, z grzechu; niewinność swą abo czyią pokazywać, wymierzać się, omawiać, wywodzić się z tego, co zarzucono, entſchuldigen, reinigen, rechtfertigen. Wyśmienicie Wc Panna zazdrość swoię oczyszczać umiesz. *Teatr* 5 *c*, 35. Z kraiu nie wyiadę, póki się nie oczyszczę. *Teatr* 4 *b*, 128. Oczyścię sprawy i uczynki twoie. *W. Poſt. W.* 212. OCZYŚCICIEL, - a, *m.*, *luſtrator. Cn. Th.*, *Rg.* ociſtitegl, ociſtnik; *Cro.* ochisztitel; *Ec. et Rs.* очистительница, der Reiniger, Säuberer. Herkules oczyściciel świata z ſtraſznych cudów. *Petr. Et.* 186. - *fem.* oczyścicielka, *Rg.* ociſtitegliza.

OCZYSKO, - a, *n.*, *Bh.* očísko, brzydkie oko, ein häßli-

ches Auge. Oczyſka mu wygniły od picia, od ſpania. *Opal. sat.* 151, *Pilch. Sen. liſt.* 3, 198. OCZYSTY, - a, - e, oczaſty, oczu pełny, voll Augen. Sieci oczyſte. *Bard. Tr.* 122. OCZYWISKO, - a, *n.*, widowiſko, paſtwa oczu, Schauſpiel, Augenweide. Wielkim dla ludzi będzie oczywiſkiem Że Jzabella będzie psów paſtwiſkiem. *Leszcz. H. S.* 340. OCZYWISTY, - a, - e, OCZYWIŚCIE *adv.*, *Bh.* liċný, patrný, žřegený, bjlebné; *Slo.* patrné; *Sr.* 1. czelewěſté; *Crn.* ozhytn; *Vd.* ozhiten, ozhivoſten, nagledliu, ogledliu; *Rg.* occit; *Sla.* ocsiviſto; *Cro.* ochit, ochiveszt; *Ec. et Rs.* оковидный, очевидный: w oczy wpadaiący, iak na dłoni, na oko, augenſcheinlich. *Oczywiśnie. *Kmit. Tr. C* 3 *b*, z oczywiście). Oczywiſty świadek, z oczny, co na swoie oczy widział, ein Augenzeuge (*oppos.* zaoczny). Oczywiści świadkowie świadczą rzeczy przez siebie widziane. *Oſtr. Pr. C.* 2, 172. Dekret oczywiſty. *Vol. Leg.* 7, 430. (*oppos.* dekret zaoczny), *ex plenaria causae cognitione. Tr.* OCZYWISTOŚĆ, - ści, ż., *Bh.* patrnoſt; *Sr.* 1. czewa wěſtoſtj; *Vd.* ozhitnoſt; *Cro.* ochivesztoszt; *Rg.* occittos; *Ross.* очевидность, die Augenſcheinlichkeit, der Augenſchein. Oczywiſtością nazywamy iasne i wyraźne widzenie rzeczy, oraz ich zgadzanie się z sobą. *Mon.* 75, 79. Prawdy naywiększą ozdobą ieſt oczywiſtość. *Stas. Num.* 2, 117. Okoliczność ta ukazuie każdemu do oczywiſtości naprawę ſtanu Rzpltéy. *Zab.* 14; 199, t. i. iak na dłoni, na oko, dotykalnie, bis zur Handgreiflichkeit.

O D.

OD, (ODE), *praepos. reg. Genit.*; *Bh.* od; *Slo.* od, ode; *Crn., Vd., Bs., Cro., Dl.* od; *Rg.* òd; *Sr.* 1. wot, wote; *Sr.* 2. wot; *Rs.* omb; cf. *Hbr.* עד adh *usque*, *ad*, cf. *Hbr.* את eth *a*, *abs*, cf. *Lat.* ad); - *oppos.* do: cf. *Jt.* di, da, *Lat.* de); wyraża kres kierunku pochodzenia zkąd, zaczęcia zkąd, *respectu loci*, *vel temporis*, von, von wo. Od ciebie wyszedł. Rossyanie wierzą, że Duch Ś. tylko od Oyca pochodzi. *Fund.* 1. Jedne ſtaynie są od muru szaraiu, á drugie od wody. *Star. Dw.* 32, vom Waſſer her. Mury od morza do morza prowadzone. *Star. Dw.* 10. Chodził od domu do domu prosząc, aby się ſkładano. *Budn. Ap.* 136, von Haus zu Haus. Od kołka do kołka, od piérwszego do oſtatniego, *a capite ad calcem. Cn. Ad.* 764. Psy od pyſka, a ludzie siwieią od głowy. *Pot. Jow.* 161. Posłał tam chłopię od katechizmu. *Sk. Zyw.* 2, 383, t. i. uczące się katechizmu). Od słowa do słowa, aż za iby poszli, von einem Worte zum andern. Od słowa do słowa przełożyć, z do słowa, słownie, wörtlich, buchſtäblich. Od serca ieſtem iéy przyiacielem. *Teatr* 11 *b*, 15, z serca, von Herzen. Wſkazał do niéy, czy kusząc ią, czyli też od prawdy, aby iuż daléy do iego się posłuszeńſtwa nie odzywała. *Sk. Zyw.* 2, 543, po prawdzie). Nie wiedział, by to od prawdy było, co się działo przez anioła. 1 *Leop. Act.* 12, 9, cf. do prawdy, w saméy prawdzie, rzetelna prawda). Od tego czasu, od wieku, od początku świata, od młodości, z z młodu i t. d., von der Zeit, ſeit der Zeit, von der Zeit an. Ja tu od godziny ſtoię. *Teatr* 29 *c*, 10. Od dwóch godzin cię posłałem. *Teatr* 22 *b*, 10. Od trzech godzin biegam iuż wszędzie. *Teatr* 56 *c*, 119. Urzędy to tylko do roku; od roku drudzy naſtępowali. *Goſt. Gor.* 128, ſo wie das Jahr um war. Herod rozkazał pomordować wszyſtkie dziatki, ode dwu lat zrodzone. *Gil. Pſt.* 268. Tak do nocy od poranku Musiały prząść bez przeſtanku. *Zab.* 13, 278 *Trèb.*, von Früh bis in die Nacht. Lub rano słońce wſtanie, lubo wieczor siędzie, J rok od roku, ona twoią zawsze będzie. *Sim. Siel.* 117, rok w rok, ein Jahr ins andere. Od godziny do godziny, z przez półdoby, bis wieder zu derſelben Stunde. - §. *respectu actionis*, *exprimit* od *cauſſam cauſſantem*, z przez, z, von. Od ciebie ieſt zabit. *Cn. Th.* Kometa tak wielka, że noc od niéy iasna była. *Lat. Kom. D* 3 *b*. To nie od szczęścia ieſt, ale z ręku królewſkich, iż ma Polſka tyle ksiąg swoim ięzykiem. *Gor. Dw. praef.* Kartownicy i biała płeć, naylepiéy się od niego miała. *Mon.* 68, 649. Od kogo mówić, przełożyć, czynić i t. d., z imieniem iego, za zleceniem iego, von einem ſprechen, in ſeinem Namen ſprechen u. ſ. w., an ſeiner Statt, kraft ſeines Auftrages. Przedtym mowa moia ku W. K. M. była, iako od sługi wiernego; teraz iuż nie sam *od* siebie, ale *od* wszyſtkiéy rady W. K. M. poselſtwo donoszę. *Gor. Dz.* 125. Radzie Gdańſkiéy *od* króla przełożył kanclerz, a *od* niego tłumaczył dworzanin ieden po Niemiecku, w czym król miaſto winuie. *ib.* 47. Gdy biſkup w wielu rzeczach królowi wymawiał, pytał go król, ieśli to *od wszyſtkich* mówił, czyli sam *z siebie*? *Bielſk.* 348. Często krasomowca nie *od* siebie, lecz *od* innych mówi; musi tedy poznawać tych, *od* których mówi. *Zab.* 1, 86. Nie uſa swéy sprawiedliwości, kto złotu *od* siebie mówić rzecz każe. *J. Kchan. Dz.* 63. Nie *od* człowieka na sądzie siedzicie; ale *od* boga. *Sk. Zyw.* 2, 178. Za sędziów żydowſkich, Pan bóg miał królewską moc nad Jzraelitami, i *od* siebie im tylko dawał namieſtników tych sędziów. *Sk. Zyw.* 2, 33. Kallimach ieździł *od* króla do Wenetów. *Krom.* 434. Xiężnę przywitał Łaſki arcybiſkup, *od* króla i *od* senatu. *Stryik.* 711. Witold przełożył na księſtwo Kiiowſkie *od* siebie namieniſtkiem książe Holsańſkie. *ib.* 468. Kapłani Polscy po Polſku słowo boże Litwie rozpowiadali, a Jagiełło zaś *od* nich tłumaczył. *Stryik.* 445. W polu, gdy kłosy głowy swe schylają, Zda się, że mi się *od* ciebie kłaniaią. *Zab.* 14, 265. - *Jn sequentibus cauſſa cauſſans attribuitur magnitudini gradus*, von, vor, aus. Umarł od żałości. *Bielſk.* 450. Serce mi się od żalu kraie. *Teatr* 8, 32. Poznawszy głos iego, od radości nie otworzyła wrot. *Bud. Act.* 12, 14. Matka nie pamięta uciſku od radości, że się narodził człowiek na świat. 1 *Leop. Joan.* 16, 21. Pies na łańcuchu, iak mu dasz kęs chleba, aliści się on płaszczy, a marda ogonem od radości. *Rey Zw.* 81 *b*. Dobrze się nie przepadła od kłopotu i frasunku. *Cl. cz. Wych. C* 2. Od frasunku oszaleć. Od radości płakać. Ś. Arseniusz męczennik nie od miecza, ale od pracy w pokucie przez lat 55. *Sk. Zyw.* 2, 42. - §. *exprimit causam causatam*, von, von woher, aus, für. Od pisania zapłata. Od mieszkania płacić. Jeden drugiemu od matki nałaie. *Gor. Dw.* 130, t. i. że nie dobrego łoża). Zaleca Pan Jana Ś. od skromności żywota iego wielkiéy. *Zrn. Pſt.* 12 *b*. Ewanieliſta Aunę zaleca od familii i domu iéy, od darów bożych, od ſtateczności ſtanu iéy. *ib.* 35. Od niewoli to sługa, koń. *Cn. Ad.* 769, t. i. że niema lepszego,

i ten dobry, cf. zły, ale mi cię trzeba, cf. z musu cnota, in der Noth iſt auch der gut. - §. *respectiue*, z względem, co się tycze, in Anſehung, in Rückſicht. Ochędoſtwu białych głów od szat, od pereł, od kamieni pewny kres zamierzył. *Gor. Dw.* 588. Przyydzie ſtroyna od pereł i złota, Jedna niecnota, poddanka, lichota. *Chroſć. Ow.* 123. Dała iéy ſkarbów od złota i śrebra dosyć. *Stryik.* 438. Dziéwka Sarze, któréy djabeł niemało mężów pogładził, na oczy wyrzucała nieszczęście, które *od* mężów miała. *Glicz. Wych. C* 2, co do mężów). - §. 2) wyraża kres oddalenia, von, weg. Te materye tak dalekie są od zagniłości, iak niebo od ziemi. *Syxt. Szk.* 145. To mówiwszy, zarazem od oczu zniknęła. *Protas. Jał.* 19. Koń ten ksobie czy od siebie wszelako dobrze ciągnie. *Teatr* 52, 10. Od wieczerzy wſtać. - Boiaźń mu przypisowali, żeby mu było żal od żony młodéy umrzeć. *Bielſk.* 248, t. i. odumrzeć żony, von ihr durch den Tod getrennt zu werden. Sara, Raguelowa cora, od któréy djabeł nie mało mężów pogładził. *Glicz. Wych. C* 2, z boku iéy sprzątnął). - Od ręki robić, z niedbale, byle zbydź, daß es nur aus den Händen kommt, daß mans nur los wird. Bydź od czego, z nie sprzyiać, dalekim bydź od czego, przeciwnym, von etwas abgeneigt ſeyn, keine Neigung dazu haben. Gdy widzieli Krzyżacy swe nieszczęścia zewsząd, nie byli od zgody. *Bielſk.* 382, nakłaniali się do zgody). Synowie chcą, żeby Sieciech więcéy nie rządził; nie był od tego oyciec, i kazał im przyiechać do siebie. *Bielſk.* 69. Mieczysław prosił, by mu iego dział przywrócono; Kazimierz, iako był pan dobry i miłosierny, nie był od tego. *Bielſk.* 102. Ja na to zezwalam; Rz. toć i ia nie od tego. *Teatr* 54 *c*, *d* 2. - Od rzeczy gadać, z nie do rzeczy, nic do rzeczy (cf. grzeczy), nichts zur Sache, zwecklos; *oppos.* Nie od rzeczy, z do rzeczy; n. p. J to nie z drogi i nie od rzeczy będzie powiedzieć tu o powinnościach przychodniów. *Bud. Cyc.* 65. Mowy próżne i od rzeczy różne, *Bielſk.* 485. U dawnych miłość własna tym się tylko od dzisieyszéy różniła, iż była otwartszą. *Mon.* 66, 293. - §. b) od *Comparationis*, z nad, niż, *Lat. quam*, als. Bydlę czasem *poiętnieysze od* drugiego człowieka. *Teatr* 52, 10. Wiem ia to lepiéy *od* ciebie. *ib.* 34, 105. *Similiter* Tyle tylko będę miał w zyſku od złego króla; że ia piérwszy będę wzdychał nad złem, którego poprawić nie mogę. *Stas. Num.* 2, 193, *le seul avantage que j'aurai sur un mauvais roi*, tym móy los będzie lepszym nad złego króla. - *Omiſſa praepositione ponitur ſolus Genitiuus, ad inſtar Ablatiui Latini*: Powierzchnia szata na nim *bielsza śniegu* była. *Groch. W.* 278. Rym złota droższy. *Groch. W.* 2, *auro pretios:*). Gniew iego nietrwalszy piany. *J. Kchan. Ps.* 39. Bóg Gabryela, iaśnieyszego *słońca* przyzwał. *J. Kchan. Jer.* 4, od słońca). Pięknieyszy słońca. *Groch. W.* 239. Rzecz ta słońca iaśnieysza. *W. Poſt. Mn.* 268. Białe głowy w niczym nie są mężczyzn podleysze. *Gorn. Dw.* 427. Sumnienie gorsze kata. *Bies. A* 2. Dobrodzieyſtwo jedno drugiego większe nie ieſt. *Gor. Sen.* 527. Powietrze, czym ieſt lżeysze nad ciężkość wód i ziemi, tym ognia ważnieysze. *Otw. Ow.* 6. - *Omiſſo comparatiuo ponitur ſolummodo praepoſitio:* Od trzech tysięcy Asper go nie dał. *Paszk. Dz.* 24, t. i. niżéy, taniéy, unter 3000 Asper. Doktor ten żadnego recipe od czerwonego złotego nie napisze. *Teatr* 1 *b*, 16. - §. 3) Nie dopuszczaiąc, broniąc, uwalniaiąc, z od czego, z przeciw, gegen, vor. Abyśmy ostróżności przeciwko wszelkiemu złemu używali, a od oczu złoczyńców uchraniali się. *Zrn. Pſt.* 3, 547 *b*. Od upicia lekarſtwo, z piiaństwa broniące. *Cn. Th.* Panienka, chcąc czyſtość swoię o hronić, udała, iż ma oleiek od zranienia. *Boh. djab.* 165. Ziele to, od zagnicia wilgotności i od zjadowicenia ich, ieſt ſkuteczne lekarſtwo. *Syr.* 310. Floryana ś. maią za patrona od ognia. *Haur Sk.* 106. Ś. Jan de Matta ieſt patronem od febry, od powietrza, i na morzu. *Sk. Zyw.* 91. Od wiatru ſtanąć, z wzwiatr, gegen den Wind. Mieliśmy doſtatkiem bydła, i grosza od biedy. *Teatr* 8, 26, na przypadek potrzeby, einen Nothgroſchen. - *Emphat.* Potrafię i ia od biedy żonę wyżywić. *Teatr* 31 *c*, 74, t. i. z biedą, biednie, mit genauer Noth, auf eine nothdürftige Art. - § 4) od czego, *ad quem finem, usum, quo conſilio*, ci. do, ku, wozu, zu etwas. Nie trzymam go od obcowania, ale od dozoru interessów i maiątku. *Teatr* 28 *b*, 129. Dobry rycerz ieſt od zwady, Popa też nie źle zachować od rady. *J. Kchan. Dz.* 100. Aby u pana służył dobry iaki prokurator, któryby od rady panu był, tudzież od spraw wszelakich. *Glicz. Wych. N* 4, od porady, poradnik, *a conſiliis*. Panowie chłopców trzymaią od miſternego zwodzenia białych głów. *ib. J.* 2. Wielka ieſt różność między szkołą, a między domem; szkoła od mądrości, a dom od gospodarſtwa; - niechayżeby dom był od gospodarſtwa, a szkoła od rozumu a mądrości. *ib. L.* 1. Zakon Troycy Świętéy od wykupienia niewolników. *Sk. Zyw.* 88. Od czegoż poeci? *Kras. Sat.* 4. Od czego język, ręce, kleszcze. *Cn. Th.* Od żelaza, od drzewa rzemieślnik. *Tr.*, ein Arbeiter in Eiſen, in Holz. Tubalkain był rzemieślnikiem we wszelkiéy robocie od miedzi i od żelaza. 1 *Leop. Gen.* 4. Od pióra, *ab epiſtolis, a secretis*. - Od przygody, dla przygody. - §. *5) Erdziwił na księſtwie Nowogrodzkim *od* szczęścia poddanych panował. *Stryik.* 228, t. i. z szczęściem ich, zu ihrem Glücke. - II) OD..., ODE..., *praepos. inseparab., iuncta verbis*, 1) *significatu amouendi*, weg-, ab-, auf-, odjąć, odjechać, odeyść, odlać, oderznąć, odpieczętować; odſtrzelać się, odſtraszyć się. - §. 2) *usque ad finem deducendi*, odśpiewać, ganz abſingen, odmówić, ganz herſagen, odpokutować, abbüßen, odpłakać, abweinen; odboleć, odchorować, odcierpieć. - *Cum reciprocis designat finem abſolutum*, n. p. Nie mogę się was odcałować, *plus exprimit quam* nacałować, *quod non niſi completionem exprimit, ſed noſtrum simul finem, poſt eam ſubsecutum*; *similiter* odchwalić się, odjeść się. - §. 3) *reſtituendi* oddadź, abgeben, odrobić, abarbeiten, odesłać, abſchicken, zurück ſchicken; odczestować, oddarować. - §. 4) przeciwieństwa: odszczekać, odmrukiwać, widerbellen, *Eccl.* противопомнуй, cf. przeciw). - §. 5) *renouandi*, n. p. odbudować rozwaliny.

1) ODA, - y, ż., *z Greck.*, rodzay rytmu, pieśń. *Kras. Zb.* 2, 265, die Ode.

2) ODA, - y, ż., izba abo szkoła w szaraiu Cesarza Tureckiego, gdzie młodź dworska w naukach ćwiczona bywa. *Kras. Zb.* 2, 265, *Mik. Tur.*, Pagenzimmer im Türkiſchen Serail.

ODĄĆ, *f.* odmie *cz. dk.*, Odymać *ndk.*, *Rg.* odadutti, odadimgljem; *Rs.* одуть, одувать, обдуть, обдувать,

opuszyć, aufblaſen, rund aufblähen, *pr. et transl.* Niezwarzone piwo ludziom żywot odmie. *Haur Ek.* 104. Od tego chwaſtu bydło się odyma. *Koń. Lek.* 2, 1. Zaraźliwym się iadem wszyſtko w smoku odymało. *Otw. Ow.* 102. Liszka, gdy się objadła, nie mogła dziurą nazad wyleźć, dla odętego brzucha. *Ezop.* 20. Wiele w uſta nakłaść, coby się oba policzki odęły, iakoby miechy kowalſkie. *Eraz. Ob. E iii.* Tak prawi, odąwszy gębę rozgniewany. *Kor. Hor.* 7, *tumido ore*). Odął się, by półtóra nieszczęścia. *Rys. Ad.* 53. Umarł pyszny, iednakże co o sobie trzyma, J po śmierci znać, gdy się i w grobie odyma. *Pot. Jow.* 68. Nigdy cię zacność rodu i honory, Nigdy bogate dóbr obszernych zbiory Nikczemną dumy nie odęły parą. *Nar. Dz.* 1, 151. Odęty *Rs.* одутлиный, одутловатый. Nie wiele się nauki w tych odętych głowach mieścić może. *Kłok. Tur.* 39. Odęcie, Odymanie *subſt. verb.*, das Aufblaſen, Odęcie, Odętość, - ści, ż., die Aufgeblaſenheit, *Rs.* одутловатость.

ODAL *adv.*, daleko (cf. opodal), *Rs.* одаль, weit weg. Wyspy odal od ludzi rozsiane. *Przyb. Lux.* 303. Szatan z rokoszanami zniknął z drugiéy ſtrony, Odal z obozem w trwodze w cieniu przeniesiony. *Przyb. Milt.* 189. Szeroko i odal przepaść głos ten słyszała. *ib.* 52. **ODAL-NY**, - a, - e, *Obr.* 47, *ob.* daleki.

ODARCIE *ob.* Odrzeć.

ODARNIĆ *cz. dk.*, Odarniować *kontyn.*, darniem obłożyć, berafen, mit Raſen belegen. Baszta ta ma poł miesiące odarniowane i okolcowane. *N. Pam.* 8, 133.

ODARTKI *liczb. mn.*, co z kogo odarto, łupy; *Bs.* odor, *Cro.* odera (*ob.* odra), plén, Geraubtes, Raub, Beute. Pobrali odartki z nich sobie za korzyść. 1 *Leop.* 1 *Mach.* 7, 47, łupy. 3 *Leop.*), 1 *Leop. Zachar.* 2, 9. **ODARTUS**, - a, *m.*, człowiek odarty, goły, golodupiec, ein Abgeriſſner, ein Zerlumpter. Ktoby też na onego rzekł był odartusa, Że w nim nagiego Marcin odziać miał Chryſtusa? *Pot. Pocz.* 147. (cf. odra). Nieosiadły, odartus, albo golota. *Herb. Stat.* 360, *Vol. Leg.* 1, 329. **ODARTY**, *ob.* Odrzeć.

OD-BAĆ się, *f.* odbroję się *recipr. dk.*, odbyć boiaźń, przeſtać się bać, die Furcht fahren laſſen. Czytać czy milczeć, nie wiedział co z tym czynić; od-bawszy się nakoniec, łabęcim ale drżącym głosem, zabrzmiał dekret. *Birk. Dom.* 158.

ODBADAĆ *ob.* Odboździ.

ODBAWIĆ, *f.* odbawi *cz. dk.*, Odbawiać *ndk.*, *Rs.* отбавлять, отбавлиать, wybawić od czego, befreyen. Odbawiłem od brzmienia plecy iego. *Budn. Ps.* 817, cf. zbawić).

ODBECZEĆ, *f.* odbeczy *cz. dk.*, *fig. transl.* odpokutować, abbüßen, hinlänglich für etwas leiden. Odbeczał tego uczynku. *Tr.* -

ODBIĆ, *f.* odbiie *cz. dk.*, Odbiiać *ndk.*, *Bh.* odbiti, obrazyti; *Sr.* 2. wotbiſch; *Sr.* 1. wotbiju; *Vd.* odvdariti (*ob.* uderzyć); *Sla.* odbiti; *Bs.* odbitti; *Rg.* odbitti, odzbitti, odzbiati; *Cro.* odbiam, odvudiram; *Dl.* odudaram; *Ec.* противоударяю; *Rs.* отбить, отбивать, biiąc oddalić, zurück ſchlagen, wegſchlagen, abſchlagen. Odbili nieprzyiaciela od miaſta; *Rs.* отразить, отражать. Odbić od siebie naiazd. Odbiiały nas wały od brzegu na głębią. *Cn. Th.* Odbiiaiący, porywaiący z sobą wiatr *Rs.* отбойный (cf. odbić *intr.*). Od siebie każdą złą żądzę odbiymy. *Papr. Kol. U. b.* Niemasz tak wielkich plag, któreby mię od pana mego odbiły. *Biel. Sw.* 11 *b*, odtraszyły. - Odbić, biiąc odłączyć część od całości, *Rs.* отшибить, отшибать, отколотить, отколачивать, ein Stück abſchlagen. Odbiy kawałek cegły. - §. odbiiać, biiąc nie dopuszczać, odwracać, parować, wyparować, zurück ſchlagen, abſchlagen, ausparíren, abwenden. Odbiiam miecz, sztych. Nieodbity, z nie daiący się odwrócić, *propr. et transl.*, nieuchronny, unabſchlagbar, unabwendbar. Kiedy wygrać koniecznie potrzeba, sztych niczym nieodbity. *Tward. Wład.* 128. Grota złotego sztych nieodbity. *Pilch. Sall.* 148. Ulegać nieodbitéy potrzebie, iest w naycięższym razie iedyna ulga. *Pilch. Sen.* 320. Jest to dar natury, że nieodbite potrzeby nigdy się nam nie ohidzą. *Pilch. Sen. liſt.* 4, 138, konieczne, nieodbędne). Muszę wyiechać, to nieodbita. *Teatr* 41 *c*, 319, cf. niżéy *adv.* nieodbicie. - §. odbiiać, bicie wracać od siebie odwracaiąc, *Bs.* priudritti, opet udritti; *Vd.* oddersniti, zurück ſchlagen, zurück ſchleudern, zurück werfen. Odbiiam na kogo pociski iego, ſtrzały iego wracam. *Cn. Th.* Moc mocą odbiiaią. *Ezop.* 13. Pisma ich odbite zoſtały gruntownieyszemi pismami. *Uſt. Konſt.* 2, 9. - *transl.* Blaſk na blaſk odbiiaią tarcze migiem częſtym. *Przyb. Milt.* 176, *Bs.* odsivati, zurück werfen. Odbiiaiący *Bh.* obrażny, obrażeny. Odbiianie *Bh.* obraźka. Odbicie *Vd.* prutivdar, prutiſhlak, prutivsiek; *Cro.* odboy, szuprotivchina; *Ross.* отбивка, отбиваніе, отбой. Odbiiać się, zurück prallen, abprallen; *Bh.* obrážeti ſe; *Vd.* nareniti). Odbiia się głos od czego, *resultat vox. Cn. Th.*, ſchallt zurück, prallt zurück; *Ross.* отдаться, отдаваться, cf. odgłos). Odbiia się słońce, promień, *ob.* reperkussya. prallt zurück. Słoneczne promienie od ziemi odbiiaią się. *Lat. Kom. B b.* (*ob.* odbić *intrans.*). Zwierciadło odbiia, wydaie kształty, figury, rzeczy przeciw sobie ſtawionych. *Cn. Th.* 575. Twarz iéy odbita od wody. *Zimor. Siel.* 208. Tu taka cię czeka ſkała, iż nietylko ten wyſtępek od Roscyusza odbiie się, ale i owszem na was padnie całe podeyrzenie. *Siem. Cyc.* 88. - Piłkę odbiiać, den Ball zurück ſchlagen. Piłka odbita tym potężniéy ſkoczy, Cyga się chyżéy biczem wścięta toczy. *Morszt.* 2. Tak snadnie odbił piłkę, żeby i towarzyszowi dobrze do uderzenia przyszła. *Gor. Sen.* 125. Nic ten nie winien, co tak odbiia, iak mu galą. *Lub. Roz.* 346. Gdy bryła uderzaiąca natrafi na kamień twardy, natychmiaſt odſkakuie w przeciwną ſtronę, i to nazywamy biegiem odbitym. *Rog. Doś.* 3, 316. - §. odbiiać komu, co piérwéy uderzył, z płacić mu to, einem die empfangenen Schläge zurück geben. - §. biiąc powetować, an einem es abprügeln, ſich ſeinen Schaden durch Prügeln gut machen. *Tergo poenas pendet*, zadkiem mi to zapłaci, odbiię to na nim. *Mącz.* - §. biiąc odebrać, odzyskać, odgromić, einem etwas abjagen, abſchlagen, wieder abnehmen. Odbiiać nieprzyiacielowi łupy, ieńce. - Szczęściem Waszéy K. M., hetman odbił ziemię Wołoſką. *Jan. Oksz. K* 2 *b.* Przez was odbita Rzplta, z chęcią was przywita. *Paszk. Bell. B* 4 *b.* - §. biiąc otworzyć, aufſchlagen, abſchlagen. Odbiwszy becakę, nabrał srogie brzemię soli. *Pot. Jow.* 28; *Bh.* odbednit bečku, odbednugi). Odbiiam zamek, drzwi, komorę. *Cn. Th.* Odbiiać przy-

przybitego co. – §. Odbito mu skórę, z przebito, wygarbowano, **man hat ihm das Fell schon wund geprügelt**, cf. odbolała mu skóra). Ciosy nowe mniey czuie, kto zwykł nieszczęść wiele Poznosić, razu nie czuć na odbitym ciele. *Min. Ryt.* 4, 208, *Fred. Ad.* 49, cf. odbolały). Okrucieństwo ludu niezbożnego, Choć pan do kości miał odbite ciało, Nie ugasiło tą się męką iego. *Odym. Sw.* 2, *Gg*, zranione, zbite). – §. odbiiać kopersztychy, z wybiiać, **abdrücken**. Odbiiam, obraz czynię, wyrażam. *Cn. Th.* 575. Odbiianie abo wyprasowanie kopersztychów. *Haur Sk.* 376. Przez wzgląd na czyste odbicie tych modelów, na doskonałe wydanie figur i napisów, równo ie cenią z oryginałami. *N. Pam.* 3, 315. Odbiiać u cieśli, sznurem natartym węglami, liniie odbiiać. *Mag. Msk.* – §. II) Odbiiać *intrans.*; a) odbiiać *vel* odbiiać się od lądu, od brzegu, z odpychać się od brzegu, odpierać, odkładać, odcumować, puszczać się na wodę, na morze, **abläuden, abſteuern, abſtoßen**; *Vd.* ladjo odsemle odtisniti, potisniti, odladjati; *Bs.* odjedriti, odjidriti; *Rs.* сдвинуть, отпихнуть, отпихать, отпихивать, отчалить, отчаливать, отгресть, отгребать, сдаться, сдаваться. Odbicie od brzegu *Rs.* отвалъ. Okręty do odbicia od lądu w gotowości były. *Teatr* 50 *b*, 93. Do domu wracaiąc, odbił się od portu. *St. Dz.* 1194. Skoro się od brzegu odbiiał, nieprzyiaciel mu się pokazał. *ib.* 380. Rano odbiliśmy się od portu. *Warg. Radz.* 20. Wsiadł na okręt; odbiiaiąc od brzegu napisał do żony. *Teatr* 38, 124. – §. b) Odbiia fuzya, pistolet, strzelba, z waad uderza przy wystrzelaniu, **ein Gewehr ſtößt**. – *Gorn.* Ruda odbiia, znaczy, iż na przykład w lewey stronie mało rudy ukazuie się, lecz w prawą idzie. *Os. Zel.* 80. – §. 3) żołądek odbiia, z odmiata, odrzuca, *Ross.* отрыгать, рыгнéться, рыгáться, **der Magen ſtößt auf**. Pitem wódkę, strasznie mi po niey odbiło się. *Zabł. Zbb.* 50, *Vd.* jedbe gorpotiskuvajo, gorrigajo; *Crn.* burka se mi). Odbiianie się żołądka *Sr.* 1. **pjeßedwano, żowtka hoće ſtorkano**, *Rs.* отрыганїе, отрыжка, рыганїе, рыгота (*ob.* rzygać). – §. 4) kolor odbiia, odbiia się, z kontrastuie, mocniey uderza, **die Farbe ſticht ab, fällt deſto beſſer ins Auge**; *Rs.* противообразить, противоображать. Rzeczy przeciwne sobie podle się położone, naylepiey od siebie odbiiaią. *Mon.* 65, 612. Odmiany w kolorach używa, a przez odbiianie iednego od drugiego usiłuie o to, aby twarz iey dobrze odbiiała. *Mon.* 65, 640. Lepiey wydaie rzeczy odbicie wzaiemne. *N. Pam.* 2, 214, kontrast, *Rs.* противообразность. – *aliter* Kolor iey odbiia błękitnie; ꝑ. ba modry iest. *Zab.* 15, 182, t. i. wpada w błękitne, **die Farbe fällt ins Blaue, ſchielt ins Blaue**. ODBICIE *adv.*, (*ob.* odbić *b.*, *ubi* nieodbity); odwrotnie, mogąc bydź odwróconym, **abwendbar**. Nieodbicie, **unabwendbar**. Ja nieodbicie potrzebuię gotowych pieniędzy. *Teatr* 14, 90. Głos iedności nieodbicie dziś potrzebny. *Gaz. Nar.* 1, 399. *St. A.*

ODBIEDZ, odbiegnąć, *f.* odbiegnie, odbieży *dk.*, ODBIEŻEC *ndk.*, Odbiegać *cont.*; *Bh.* **odběhnauti, odbjhati**; *Slo.* **obéhnuti, odběhnauti**; *Sr.* 1. **wodbiju, wodbijim, wodbjham**; *Vd.* odbieshati, odbegniti, odhenjati, prezhbieshati; *Cro.* odbegnujem; *Dl.* odbegnuti; *Rg.* odbjeghnuti, odbjeexam; *Bs.* odbjeghnuti; *Rs.* отбѣжать, отбѣгать. – §. *Jn-*

trans. biegiem oddalić się, uciekać, **davon laufen, weglaufen**. Co za zysk z rozkoszy, która prędko odbiega, żal i ból zoſtawuiąc? *Psalmod.* 8, ubiega). Pasterz odbiega od owiec i ucieka, gdy ie w niebezpieczeństwie opuszcza. *Dambr.* 250. – §. *Transit.* odbiegać czego, od czego, z nagle porzucaiąc uciekać, nagle porzucić, opuścić, **weglaufen von etwas, es im Stiche laſſen, plötzlich verlaſſen**. Skoro wołać poczęła, odbieżał szaty swéy u niéy, i uciekł. *Radz. Gen.* 39, 13, odbieżał płaszcza. 3 *Leop.*, wywinął się z płaszcza i uciekł. 1 *Leop.*). Zabrali łupy, których odbieżeli Assyryyczykowie. 3 *Leop. Jud.* 15, 7, których oduciekli. 1 *Leop.*). Mądra to rada wſkok odbieżeć tego, Co skutku nigdy wziąć nie może swego. *Paſt. F.* 18. Głos go i żywot odbieżał. *P. Kchan. Orl.* 1, 137. Niechcieycie rycerze w tym zamieszaniu odbiegać oyczyzny. *Vol. Leg.* 4, 789. Dla pospolitego dobra, odbieżeć swego prywatnego. *Paſt. F.* 283. Ciało schnie od frasunku, czerstwość odbiega mię. *Kul. Her.* 90. Odbiega gniewliwych wszelka krasa i ozdoba. *Pilch. Sen.* 265. Którym szczęście płuży, tłum przyiacioł odpasuie; których szczęście odbiegło, w posępniéy osobności chodzą. *Pilch. Sen. liſt.* 58. Na oku ią maią zawsze, i na pięść iéy nie odbiegaią. *Paſt. F.* 268, nie odstępuią). Chwalebnych przodków naszych obyczaiów odbiegamy. *Psalmod.* 78. Ja czasem za latopiszcami idę, czasem ich odbiegam. *Chmiel.* 1, 461. Inne występki z rozumem się nie zgadzaią; ten nad to zdrowia odbiega. *Pilch. Sen.* 274. Niepodobna, żeby głosy tylu posłów częstokroć od materyi nie odbieżały. *Dyar. Gr.* 481, t. i. nie oddaliły się). Nie odbiegam od tego, ale iednak nimbym na to przystać miał, powiedz mi ..., *Teatr* 32 *c*, 37, t. i. nie iestem dalekim od tego, nie iestem od tego, **ich entziehe mich dem nicht; ich bin nicht dagegen**). Odbieżany, Odbieżały, Odbiegły, z kogo odbieżano, opuszczony, **im Stich gelaſſen, zurück gelaſſen, verlaſſen**. (*Vd.* neodbieshliu, z nieuchronny). Nabrawszy się łupów w odbieżanych obozach, wrócił się do kraiu. *Stryik.* 242. Okręty na brodach stały bezpiecznie, odbieżane od wałów morskich. *Warg. Cez.* 63. Tempe i Tessaliia teraz puste i odbieżane. *Ktok. Turk.* 204. Ucieczka Czecha Lechowi, dla spadku nań dóbr od brata odbieżałych, pożytek przynieść mogła. *Krom.* 26. Sprawę odbieżaną łacno wygrać. *Cn. Ad.* 1082, t. i. któréy nikt iuż nie broni. ODBIEG, – u, *m.*, odbieżenie, *Vd.* odbieg, vbieg, vbieshjava, **das Davonlaufen, Weglaufen**. Rzucą się w łodzie w skwapliwym odbiegu, któremi się piérwéy przeprawili od brzegu. *Przyb. Luz.* 42. Galery te sposobne były, nad odbiegów i obrotów zapędu czynienie chybkie. *Fal. Fl.* 228. Odbieg wody, z spadek. *Tr.*, **Waſſerfall, Abfluß**. – *transl. fig.* odbieg lat. *Czack. Pr.* 1, 87, upłynienie lat. ODBIEGACZ, – a, *m.*, ODBIEGLEC, – lca, *m.*, *Bh. et Slo.* **odběhlec**, *Rg.* odbjexnik, z zbieg, dezerter, odbiegaiący. *Włod.*, **der Wegläufer, Ueberläufer, Ausreißer**. Biadą wam synowie odbiegły. 1 *Leop. Jez.* 30, 1, zbiegowie. 3 *Leop.*). – *fem.* Odbiegaczka. ODBIEGŁY, – a, – e, odbieżany, odbieżały, opuszczony, **im Stich gelaſſen**; *ob.* odbiedz.

ODBIERAĆ *ob.* Odebrać. ODBIERALNIK, ODBIERACZ, – a, *m.*, odbieraiący co, **der etwas empfängt, abnimmt**; *Chym.* Naczynia odbieraiące płyny z drugich, nazywaią

odbieralnikami. *Krumł.* 55, *Rg.* otimalaz; *Rs.* отбирáмель. (*Slo.* odberatelſtwo *detractio*).

ODBIEŻANY, ODBIEŻAŁY, ODBIEŻENIE, ODBIEŻONY; *ob.* Odbiedz.

ODBIIAĆ *ob.* Odbić. ODBIIACZ, - a, *m.*, ten, co odbiia, der Zurückſchlager. W ten czas piłka bieg swóy dobrze odprawuie, gdy między podawaczem a odbiiaczem, taka ieſt miara, iż i ten grzecznie podaie, i tamten rozumnie odbiia. *Gor. Sen.* 87. ODBIIACZNY, - a, - e, od odbiiania, zurück ſchlagend, zurück werfend; *Chym.* Piece dzielą na odbiiaczne, *reverberatoriae*, i na alembikowe i donicowe. *Krumł.* 24. ODBIIAK, - a, *m.*, ODBIYKA, - i, ż., w kuźni obozowéy, sztuka żelazna lana, odpowiadaiąca samemu ogniſku, o którą wszyſtka moc ognia odbiia się. *Jak. Art.* 3, 305 *et* 3, 190, das Heerbeiſen in einer Feldſchmiede, ein gegoſſenes Stück Eiſen, das den Feuerheerd vertritt. ODBITKA, - i, ż., der Preller, das Abprellen. Odbitka ieſt ruch, przez który pocisk, natrafiwszy na iakąkolwiek zawadę, podskakuie, i odbiia się, zaczynaiąc na nowo ruch podobny piérwszemu. *Jak. Mat.* 4, 162. Strzelanie na odbitkę, nie tak dobrze ſtrzelaniem czołgaiącym z wane. *ib.* 4, 161, *à ricochet*). Za odbitkiem. *Chroſć. Fars.* 215. ODBITNY inſtrument muzyczny, iak n. p. kotły. *Kpcz. Gr.* 3, *p.* 12, t. i. w który biią, ein Schlaginſtrument, das geſchlagen wird. ODBITY *ob.* Odbić.

ODBŁĄKAĆ się, *f.* odbłąka się *recipr. dk.*, błąkaniem oddalić się, ſich weit weg verirren, abirren; *Sr.* 1. wotbuhs djam. Zaraz się gdzieś od niego odbłąkała i zginęła. *Otw. Ow.* 536. Kto od prawdy odbłąka się, światłość sprawiedliwości nie będzie mu iaśnieć. *Bial. Poſt.* 91. Sternik drogi swéy uchybiwszy, daleko się od Itaki odbłąka. *Tr. Tel.* 165. Dusza, przez ſkazitelność zmazana, daleko od cnoty częſtokroć odbłąka się. *Lub. Roz.* 390, *Teatr* 41 *b*, 81.

ODBLIŻYĆ, *f.* odbliży, *cz. dk.*, Odbliżać *ndk.*, oddalić, cofnąć, entfernen, entziehen. Starać się nie przeſtaiesz, abyś pomocnemi uwagami od tego smutnego odbliżyć gorączył letargu. *Mon.* 65, 195.

ODBOLEĆ, *f.* odboleie *neutr. dk.*, *Boh.* odbolěti; *Sor.* 1. wotbolu; *Vd.* odshaloſtiti se; *Rg.* priboljetti, odboljetti *ſanum fieri*; *Bs.* priboliti, ozdraviti *convalescere*); *Bs.* odboliti, priſtatti boleſt, ne čhjuti; *dedolere* odbitym się ſtawać na bole, przywykmieniem czułość utracić, fühllos gegen den Schmerz werden, cf. *Bh.* odſtonawati, odſtonati, *ob.* Odſtękać, ſtękać). Odbolałem, odbolało mi co, *dedolui. Cn. Th. Corpus occalluit ad plagas*, zatwardziało albo odbolało ciało na bicie. *Mącz.* Odbolały, *qui dolorem amplius non ſentit*, *Cn. Th.* 593, fühllos gegen Schmerz.

ODBORNY, - a, - e, przewyborny, ausgeleſen, auserleſen. Jam tę kokoszkę na ręku pieściła, Odbornym ziarnem karmiła. *Kniaź. Poez.* 3, 207. Tyś chciał pszenicą odborną zsiać pole, Ta przeciw czarne rzucała kąkole. *Zab.* 12, 401 *Koſſak.* Już te odborne kozły i czabany, powiędły, poschły. *Zab.* 12, 403 *Koſſak.*

ODBOŚDŹ, Odbość, *f.* odbodzie *cz. dk.*, Odbadać *ndk.*, bodząc odwracać, mit Hörnern zurück ſtoßen, *propr. et fig.* Broni ieleń, iak może od mięsa odbada. *Pot. Pocz.* 229. Co czynisz chéy przebóg, porzuć iuż te modły, Czy czekasz, by pacierze Pruską moc odbodły? *Stryik.* 494.

ODBRONIĆ, *f.* odbroni *cz. dk.*, bronią odjąć, odbić, odgromić, mit Gewalt wieder abjagen, abſchlagen, wieder wegnehmen, abnehmen. Nagonił Woiewoda Tatarzyna, i plonów cokolwiek odbronił niezmiernych zagarnionych. *Tward. W. D.* 2, 230; *Vd.* odbraniti, vbraniti; *Rs.* отразить, отражать.

ODBRONOWAĆ *cz. dk.*, bronowanie odbyć, abeggen, *Rs.* отборонить, отбороновать.

ODBRZĘKAĆ *niiak. dk.*, n. p. *resono* odbrzękam, odbiiam głosem. *Mącz.*, wiedertönen.

ODBRZMIEWAĆ *intr. ndk.*, dadź się słyszeć, odgłos wydawać, ertönen. Cały świat odbrzmiewa głosem imienia twego. *Zab.* 13, 289. Powietrze odbrzmiewało hucznych trąb okrzykiem. *Przyb. Luz.* 63.

ODBUDOWAĆ *f.* odbuduie *cz. dk.*, na nowo wybudować, *Slo.* znowu budowati; *Rs.* возграждить, возграждать, возоздать, возозидать, отстроить, отстраивать; *Ec.* возустроити; von neuem wieder aufbauen. Summa na odbudowanie zniszczonego miaſta. *Nar. Tac.* 2, 398, *Ross.* отстройка, отстроéніе, отстраиваніе. Sardes po zburzeniu swoim znowu się odbudowało. *Karp.* 7, 14.

ODBYDŹ, Odbyć, *f.* odbędzie *cz. et neutr. dk.*, Odbywać *ndk.*, *Bh.* odbyti, odbywati; (cf. *Rs.* отбыть, отбывать nieobecnym bydź, nieprzytomnym bydź); oddalać co od siebie, oddalać się od czego, uwalniać się, ſich von etwas los machen, etwas los werden, frey davon werden, los kommen. Odbył konia, domu, ż przedał, pozbył; odbył leda iako, przedał lada za co, przetkał. er hat das Pferd verſchleudert, um ein Geringes weg gegeben; *Rs.* отбыть, отбываю. Co się źle nabędzie, to się źle odbędzie. *Cn. Ad.* 1340, zbiór niesłuszny, nietrwały; iak nabyte, tak odbyte; *Male parta*, idą do czarta; *Slo.* źle dobití, horſ'eg obbité; co źle biwá nabité, mnoho horſ'eg biwa obbité). Wprędce śniegów Rodope odbędzie, *niuibus caritura. Zebr. Ow.* 34, utraci ie). Los mię móy nęka, i dłuższemi słowy Nie dopuści się bawić, iuż odbywam mowy, *vocis meae praecluditur usus. Zebr. Ow.* 47, iuż tracę ią). Odbywać kogo, ż zbywać go, odprawiać, einen abfertigen. Odbydź kogo, zbydź kogo, einen los werden. Ubogich słowem odbyli. *Brud. Oſt. C* 2. Antyſtenes chcąc wszyſtkich uczniów odegnać, Dyogenesa dla ſtałości odbydź nie mógł. *Bud. Ap.* 42. Jednym razem dwu odbyć. *Cn. Ad.* 313, iednym bankietem dwoie wesela odprawić). Jeślibyś kilka słów napisał, prędzejbyś interes odbył. *Teatr* 6, 81. – *Jurid.*: *Si dicet citatus*: *volo id euadere, alias* odbydź; *citatus propinquior erit euadere. Herb. lat.* 8. Byle iedno tym odbydź, ż by ieno na tym ſtanęło. *Cn. Th.*, wenns nur dabey bliebe, byle odbydź, byle zbydź, od ręki robić, niedbale, oben hin, ſchleudern, ſchludern. Przyrodzenie małym się odbędzie. *Cn. Ad.* 912, potrzebie łacno dogodzić, zbytkowi trudno). Odbywać co, odprawiać, wykonywać, etwas verrichten. Odbydź pańszczyzny *Bh.* robotu wybyt. Odbydź warty *Rs.* отправлять. Odbyty, ż *Odbytny*, daiący się odbyć, was man los werden kann; *Bh.* odbytný. Odbyty człowiek, którego łatwo zbydź można. *Wtod.*, leicht abzufertigen.

Odbyty pokarm, łacny do ſtrawienia. *Dudz.* 48, łacno odchodzący, niezatwardzaiący kiszek. *Cn. Th.*, Speiſe, die leicht weg geht, leicht verdaulich. Towar nieodbyty. *Klon. Fl. D* 3, ktorego zbydź nie można, nieſkupny, Waare, die ſich nicht abſetzen, verkaufen läßt, die man nicht los wird. Nie zow swoim własnym tego, cokolwiek masz odbytnego. *Cn. Ad.* 736, co utracić można, was du verlieren kannſt. ODBYT, - u, *m.*, *Bh.* odbyt, odbytek, odnem. odbywanie, odbycie, oddalenie od siebie; oddalenie siebie od czego; das Loswerden, Losmachen, Freywerden, *Rs.* отбытие odjazd). Umyſł niedbały, iak na odbyt co czyniący. *Fred. Ad.* 94, byle zbydź). Odbyt towarów, odbyt kupi, ſkupność, pokupność, cf. *Gall.* débit; der Waarenabſatz, Abgang. *(oppos. Rs.* безпрогрышка). Przyprowadziłem ci pana do kramu, coby ci uczynił odbyt. *Ieatr* 49 *d*, 9. Odbyt mieć na co. *Dudz.* 12, guten Abgang haben, rozprzedawać). - §. Odbyt, odchod przyrodzony, odchodzenie, wyciekanie z ciała rzeczy niepotrzebnych, abo szkodliwych, przez uſta, nos, uszy, oczy, fiſtuły, wrzody, z wypróżnianie. *Cn. Th.* 593, der natürliche Auswurf, Abgang der Unreinigkeiten im Körper. Natura czuła ieſt, wyſtępkom naszym zabiega, i broni się czyniąc różne operacye i odbycia złego z ciała. *Petr. Wod.* 11. - §. *transl.* odbyt, mieysce odbytu w ciele, otwór w zadzie, ſtolec, pośladek, n. p. wrzód mu zasiadł odbyt, z ma wrzód w ſtolcu. *Cn. Th.*, die Oeffnung im Hintern. - §. Odbyt, ſtek domowy kuchenny, pomyynik wypuszczony za dom. *Cn. Th.* 1066, der Ausguß, die Goſſe. ODBYTNY, z ODBYTY, *ob.* Odbydź. ODBYTOŚĆ, - ści, *ż.*, *odbytność*, *Bh.* odbytnoſt, możność zbycia, odbycia, die Möglichkeit los zu werden. Niezbytość, nieodbytość, *difficultas amoliendi aliquid*, *importunitas. Cn. Th.* 543. ODBYTOWY, - a, - e, od odbytu, Abgangs-, w szczególności zadkowy, odchodowy, Stuhlgangs-, Stuhl-. Kiszka odbytowa, odchodowa, *Vd.* ritniza, touſta zhrieva, velika zhrieva. ODBYWAĆ *ob.* Odbydź.

ODCADZIĆ *ob.* Ocedzić.

ODCAŁOWAĆ się, *f.* odcałuie się *rec. dk.*, do sytu się nacałowawszy przeſtać, ſich völlig ſatt küſſen und aufhören. Och dzieci moie, nie mogę się was odcałować. *Teatr* 48, 136; *Ross.* отцѣловаться (z, całowaniem Krzyża S. od winy się oczyścić).

ODCEDZIĆ, ODCADZIĆ, *f.* odcedzi *czyn. dk.*, Odcedzać *ndk.*, cedząc oddzielić, *Vd.* odzediti; *Crn.* odzejam; abſeihen. (*Rs.* отцѣдить, отцѣживать odtoczyć, wytoczyć, przetoczyć do inszego naczynia). Polewka sama odcedzona przez chuſtę. *Cresc.* 172. Kiedy się mléko zsiędzie, potym od niego serwatkę odcedziwszy, wylewaią. *Paszk. Dz.* 4. - *transl.* Nie było iuż religii czyſtéy, a od łakomſtwa, hipokryzyi i zabobonów odcadzoney. *Nar. Hiſt.* 5.

ODCERKLOWAĆ, *ob.* Odcyrklować. ODCHADZAĆ, odchodzić, *ob.* Odeyśdź.

ODCHARCHNĄĆ, ODCHARKNĄĆ, *f.* odcharchnie *cz. idntl.*, Odcharkiwać *frequ.*, *Rs.* отхаркнуть, *Sr.* 1. wotßmortiu; charkaiąc wyrzucić, ausräuſpern, losräuſpern, räuſpernd auswerfen. *Excreo* odcharcham *Mącz.*, *Excreatus* odcharchanie. *ib.* Szanta ziele odcharchania i odrzucania flegmy z piersi wolne czyni. *Syr.* 688. Ropy smrodliwéy odcharkiwanie. *Perz. Luk.* 2, 12. Z rana piersi i żuchwy przez odcharknienie a plunienie wyczyścić. *Sien.* 518, *Bh.* odchrkánj.

ODCHCIEWA się, *ob.* Odechcieć się. ODCHĘCIĆ, *f.* odchęci *cz. dk.*, Odchęcać *ndk.*, chęć gdzie indziéy odwracać, robić, że się odchciewa czego, chęć odeymować, die Luſt benehmen.

ODCHEŁZNĄĆ *czyn. idntl.*, Odchełzać *ndk.*, *odkiełzać*, kiełzna czyli wędzidła, abo uzdy, munsztuki zdeymować z konia. *X. Kam.*, abzäumen.

ODCHŁAŃ, OTCHŁAŃ, - i, *ż.*, bezdno, przepaść pochłaniaiąca, *etym.* chłonąć; *Vd.* presen, presdna, globokuſtvu; *Ross.* пучина; grundloſer Schlund, Abgrund. Między wami a nami wielka odchłań mocnie poſtanowiona ieſt. *Leop. Luc.* 16, 26, otchłań *Bibl. Gd.*, Kluft, Luth.). Rozumiał, iakby we śrzodku ziemi miała być iakaś odchłań abo przepaść wód pełna, z ktorey wychodzą rzéki, i do ktorey się wracaią. *Boter.* 1. Czas, odchłań wszech rzeczy bezdenna. *Pot. Arg.* 130, *Otw. Ow.* 3. Otchłań piekielna, okno piekielne, przypiekle, *Oſtium Orci*; *Cn. Th.*, der Höllenſchlund. Otchłań ſtarego zakonu, więzienie dusz dobrych, przypiekle od Chryſtusa zepsowane. *Cn. Th.*, die Vorhölle. Prócz piekła, czyśca, trzecie mieysce, gdzie dusze ludzi świętych przed przyyściem Chryſtusowym zatrzymane były bez udręczenia z pewną nadzieią zbawienia; to właściwie otchłanie. *Karnk. Kat.* 45. - §. *Anat.* otchłań, gardziel, *gu. v.*, *Perz. Cyr.* 1, 45, der Schlund, die Speiſeröhre; *Bh.* hltan, hlton, pojeradlo; *Rs.* глотка. *ODCHLINY *plur.*, otworzeliny, przetchliny, n. p. Odchliny niebieſkie otworzyły się, i zſtał się deszcz na ziemi 40 dni. *Leop. Genes.* 7, 11, źrzódła przepaści. *Bibl. Gd.*, die Brunnen der Tiefe Luth.). *ODCHLISKO, OTCHLISKO, - a, *n.*, otworzeliſko bezdenne, źrzódło głębokie bezgruntne, Schlund, Quelle, Quell. Ślepo się ciemne odchliſko rozpadło, *ſpecus tenebroso coecus hiatu. Zebr. Ow.* 173. Przeszli przez rzékę, bo na ten czas naywyższy zatrzymał odchliſka rzek, aż przeszli *Radz.* 4 *Ezdr.* 13, 44, *Budn. ib.*, źrzódła rzek *Bibl. Gd.*). Zatrzymał odchliſka wód, aby mieli wolne przyście. *ib.* 47. Likus, ziemnym odchliſkiem wypity, Odemknął się, a inszą dziurą ieſt odkryty. *Otw. Ow.* 617. Wydobędą się z tych *othliſk i oni. *Jabł. Buk. G.* 4. Las krzewiſty, na lgnących błotach maiąc swe *othliſka. *Jabł. Buk. G.* ODCHLISTY, OTCHLISTY, - a, - e, przepaściſty, pełen odchlin, voll Schlünde. W otchliſtéy przepaści niezłomnemi pętami przykowany ieſt. *Bzow. Roż. pr.*

ODCHLIPNĄĆ *cz idntl.*, chlipaniem odpić, *Rs.* отхлебнуть, abſchlürfen.

ODCHOD, - u, *m.*, *Bh. et Slo.* odchod, odchoz; *Vd.* odhod, odhaja; *Rg.* odhòd; *Cro.* odhòd, odhodek, odsztup; *Crn.* odhod (= wyiazd, odjasd; odhôdna, = uczta na odjezdnym); *Rs.* отходъ; odchodzenie, odeyście, das Abgehen, Weggehen. Dać wodzie odchód dobry, aby zawsze czérpać tę, która świeżo wytryſka ze źrzódła. *Pam.* 85, 1, 219, odpływ, Abfluß. Niewiaſty na wiosnę rodzące, łacno lada za przyczyną odchód płodu miewaią; ieśli odeście nie będzie, wszy iednak trudne maią porodzenie. *Spicz.* 182, *ib.* 181, cf. poronienie, *ob.* *odchodzę). Odchód bydła, pomorek, Abgang des Viehes,

Bichsterben. Z odchodu psów, wołów, ptaków nadto mnogich, i zwierzów, postrzeżono choroby sił srogich, *strages. Zebr. Ow.* 177. Odchód przyrodzony, = odbyt, wypróżnianie, der Abgang, die natürliche Ausleerung. Uważay, czy pacyent odchody stolca i moczu miał przyswoite. *Perz. Cyr.* 3, 145. Ziele to poty, mokrz, i inne naturalne odchody porusza. *Jundz.* 305. - (*Slo.* odchodnce *apocope*). - §. mieysce odchodu, der Ausleerungsort. Co iest nos? odchód plugastwa, aż mówić sromota. *Pot. Jow.* 1, 9. - §. b) odchód, = obchód, potrzeba, zażywanie, der Gebrauch, das Bedürfniß, das Aufgehen, Aufwenden, Verbrauchen. Myto od tego na szlachcie brane bydź nie ma, kto z nich co kupiwszy, na swą własną potrzebę, na odchód domowy, a nie na przedażą komu powiezie. *Stat. Lit.* 32. ODCHODOWA kiszka. *Krup.* 5, 737, odbytowa, der Mastdarm. (*Boh.* odhódneho dati płacić odjazdowe; *Rs.* отходная modlitwa nad umieraiącym, cf. wiiatyk; *Vd.* neodhodliu, neodjidliu, = nieuchronny). *ODCHODCZĘ, - ęcia, *n.*, płod niedonoszony, niedochodek, niedonosek, zaśniad, pomiotek, poroniątko, eine unzeitige Geburt. Piątego księżyca od poczęcia, bardzo mocno dziecię bywa przypoione w żywocie matczynym, a tak z wielką boleścią rodzi się takowe odchodczę. *Sien.* 444. Przyczyna ciężkości rodzenia bywa też przy odchodczęciu, .. *ib.*, *et* 329. ODCHODZIĆ *ob.* Odeyść. *ODCHODZICIEL *Ec.* отходникъ, отшелникъ odludek, anachoreta, pustelnik).

ODCHORÓWAĆ, *f.* odchoruie *intr. dk.*, pozbyć nakoniec choroby, die Krankheit los werden; (*Bh.* obstonati, obstůni, = *propter rem aliquam aegrescere*, *ob.* Stękać, odstękać).

ODCHOWAĆ, *f.* odchowa *cz. dk.*, Odchowywać *freq.*, Odchowuie *praes.*, *Bh.* obchowati, obchowawati; *Slo.* obchovávám; *Cro.* odkajam, odhranújem, odhraniti; *Sla. et Bs.* odhraniti); do należytego kresu wychować, groß ziehen, auferziehen. Nie wychowywam młodzieńców, ani odchowywam panien. *Bibl. Gd. Jes.* 23, 4, anim ku dorośnieniu wychował panien. *Leop.*). Nie ta tylko iest matka, która rodzi dziatki, ale ta iest większa, która odchowuie. *Haur Sk.* 181. Póydę mamki zawołam, iż ci to dziecię odchowa. *Radz. Ex.* 2, 7. Weź to dzieciątko, a odchoway mi go. 1. *Leop. Ex.* 2. Dziatki małe przyrodzonym pokarmem, z którego bywaią urodzone, też odchowane bywaią. *Gil. Pst.* 83 *b.* Gołąb' ieszcze iednych dzieci nie odchowa, a iuż drugie iayca miewa. *Cresc.* 385. Znaczne błogosławieństwo, gdy się komu w odchowaniu bydła dobrze powodzi. *Haur Sk.* 55, w hodowaniu). - §. b) od piersi odchować, odsadzić, odkarmić, von der Brust absetzen, entwöhnen; *Slo.* od mléka odsáditi, odlaučiti; *Sor.* 1. wotcjeschám, wot nadrow wotsadjam; *Vd.* odstaviti, oddoiti, od seseza odvaditi; *Ec*, отдоити, отдоя́ю, отмлечня́ю, измлечня́к, млеко́мъ питáми престаю. Niewiasta chowała syná swego, aż go odchowała od mléka. 1 *Leop.* 1 *Reg.* 1, 24. Gdy odchowała i od mléka piersi swych własnych odsadziła synaczka, przywiodła go do domu Pańskiego. *Sk. Zyw.* 2, 32. - §. c) odchować członek zasiębiony, = oczerstwić go. *Tr.*, neues Leben geben, laben, stärken. - §. 2) Ogiera odchować, einen Hengst die Stutte so lange bespringen lassen, als zum Trächtigwerden nöthig ist.

Insza iest uchować, a insza odchować; Odchować to zowią, aby się stadnik tak długo chował, póki źwierzopa sama chcieć więcéy nie będzie. Dadź iéy pokóy przez dni kilkanaście; a gdy w ten czas znowu bronić będzie, znać że dobrze odchowana; ieśli też konia przypuści, znak że niedobrze odchowana. *Hipp.* 19. Odchowywanie stadnika. *ib.* 18. Persom króla maștalerz obiera Odchowawszy w tym mieyscu z kobyłą ogiera. *Pot. Pocz.* 145. ODCHOWAĆ się, *recipr.*, rosnąć, *propr. et transl.*, aufwachsen, zunehmen, bekleiben. Młodzizna z robactwa się odchowuie. *Tr.* Kiedy się żydzi nieco odchowali, siła płacić muszą. *ib.* ODCHOWAŁY, - a, - e, z mała wychowany, groß gezogen, erzogen, aufgezogen. Gdy się znaydą na twoiey oborze odchowałe cielce trzyletne. *Haur Sk.* 55.

ODCHRZCIĆ, Odechrzcić, Odekrzcić, *cz. dk.*, n. p. Moię tak pożyteczną pracą imieniem próżnowania odchrzczą. *Pilch. Sen.* 123, przechrzczą, umtaufen. Odekrzcił się na Aryańską sektę. *Biel. Sw.* 60.

ODCHWALIĆ, *f.* odchwali *cz. dk.*, Odchwalać *ndk.*, chwalić tego, co nas chwali, das Lob erwiedern. *Tr.* ODCHWALIĆ się, *recipr.*, zupełnie wychwalić, nach Verdienst genug loben. Arcyspetyalne potrawy; odieść i odchwalić się ich nie mogą. *Teatr* 33 *d*, 83. Nie mógł się tego kanarka, kto go słyszał, odchwalić. *Nar. Dz.* 3, 211. Nie mógł się odchwalić iéy wdzięków. *Mon.* 69, 390. Nie możemy się iego nauk odchwalić. *ib.* 29. Szacunek osoby iego z nigdy nie odchwalonych pism iego zawziąłem. *ib.* 71, 169, nigdy nie dosyć wychwalonych.

ODCHWYCIĆ *cz. dk.*, na powrot pochwycić, zachwycić, wieder ergreifen, erhaschen. Ledwie zaciśniony duch odchwycił. *Pilch. Sen. list.* 3, 297.

ODCHYLIĆ, *f.* odchyli *cz. dk.*, Odchylać *ndk.*, *Bh.* obchýliti; *Sor.* 1. wotchilicj; *Sor.* 2. wotchúlischo; *Ross.* отклонить, отклонять; odginać, odwracać, odklaniać, weg wenden, anders wohin biegen, ablenken. Młoda roszczka, dokąd się nachyli, trudno bywa potym ztamtąd ią odchylić. *Hrbšt. Nau. o.* Ani prośbą, ani groźbą nie dał się bynaymniéy odchylić od prawdy. *W. Post. Mn.* 22. Odchylić się, *Bs.* okanitise; *Dl.* odklonitise). Potym odchyliło się serce Salomona od Jehowy. *Budn.* 1 *Reg.* 11, 9, odwróciło się. *Bibl. Gd.*). ODCHYLISKO, - a, *n.*, przerwa, urwa, urwisko, odchłań, przepaść, ein Schlund, eine Gruft, ein Abgrund. Na niedostępnéy skale zamek stoi, gdzie straszne oczom urwisko, ktoby wpadł w owo odchylisko, śmiercią okrutną umierał. *Pot. Syl.* 259, *Pot. Pocz.* 574. ODCHYLNY, - a, - e, - ie *adv.*, do odchylenia, abbeugsam, *Vd.* odnagnjen, odvernjen; *Slo.* odchilnosť *declinatio.*

ODCIĄĆ, *f.* odetnie *cz. dk.*, Odcinać *ndk.*, *Bh.* obtjti, odtnauti, obtál, obtnu; *Slo.* obtjnám; *Sr.* 1. wottnu; *Rs.* отнимать, отнять; przecinaiąc rozłączyć, odsiec, *abscindere cultro vel ense aut securi caesim aut cum impetu impacto. Cn. Th.* 607, cf. oderznąć, abhauen, weg hauen, weg schneiden. Nieprzyiaciel odciął liny i uchodzić musiał. *N. Pám.* 23, 150, uciąć, przeciąć, die Taue kappen. Członki odcinaią, ieżeli w sobie krew' tracą. *Kosz. Cyc.* 183. Czegobyś była Polska nie dostała! Co się odcięło od twoiego ciała Odebrałabyś, i więźnie zarazem Jednym żelazem. *Miosk. ryt.* 43. - *transl.*

et fig. rozłączyć, odłączyć, oddalić, wyłączyć, wykluczyć, ausſchließen, abſchneiden, entfernen. Bóg odciął od siemi morskie głębokości. *Lib. Hor.* 13. Morderców ś. Stanisława papież, aż do czwartego pokolenia, od wszelkich urzędów kościelnych odcina. *Krom.* 108. [Odcinam cię, i odrzucam, od przyymowania taiemnic P. Chryſtusa. *Sk. Zyw.* 61 *b.* Nad to, cośmy patryarchę złożyli, wyklinanie nań kładziemy, i wszyſtko przekleństwo, a od chrześciaństwa odcięcie. *ib.* Żadnego nie wymawiam, który się daie odcinać od obcowania świętych, co my kląć zowiemy. *Hrbſt. Nau. M.* 5. Odcinaiąc zupełnie od społeczeństwa ludzkiego zbrodniów; tak zamknięci, nikomu iuż szkodzić nie będą mogli. *Krup.* 7, 44. Smutna pamiątka o swéy paſterce, od któréy srogi go los odcina. *Zab.* 16, 350, trennet). Boże! izali do końca odetniesz od nas miłosierdzie twoie? odetnę! I zapomnisz iuż zmiłowania twego? zapomnę! *Sk. Kaz.* 372, t. i. zupełnie odwrócisz, ganz abkehren, abwenden. – Odciąć, odłamać, odjąć, abbrechen, abziehen, völlig entziehen. Mnieysza o to, że odcina i rachuie się; dość że płaci. *Teatr* 33 *d*, 80, odtrąca, potrąca, odciąga, er zieht ab, rechnet ab, bricht an der Rechnung ab. Z pensyy urzędników odcinać się będzie naywięcéy dwudziesta część. *N. Pam.* 22, 55. Czy nie można prawem odciąć te niesłuszne wydatki? *Mon.* 75, 23. Mieli odciąć w domach swoich to wszyſtko, cokolwiek było zbytecznego. *Uſtrz. Kruc.* 155. Nauczyciel dzieci, ma odcinać wszelkie okazye widzenia rzeczy sprosnych. *Petr. Ek.* 99. Na pustynią poszedł, aby się grzechów lepiéy ustrzedz, w onym oddalonym od świeckich spraw żywocie, i w owym odcięciu wszyſtkich przyczyn do iakiéy zmazy. *Sk. Kaz.* 577. Trzeba im odciąć wszelkie wymówki. *Gor. Sen.* 537, odebrać). – §. Gdy się ſtrony zetrą z dowody prawnemi, obie ſtrony, ten tego, ten owego odcina obrony. *Paszk. Dz.* 114, wzaiemnie zbiia). Odcinać komu, wzaiemnie mu przycinać, auf den andern gegenſeitig los hauen. Dobywam pałasza, zaczynam mocno przycinać, nacieram żwawiéy, rozumieiąc, iż go tym przycięciem pokonam; ale on i tym nieuſtraszony, odcina mi śmiało. *Mon.* 67, 404. Odcinać się komu, *recipr.*, bronić się, odeymować się komu, odsiekać się, zurück hauen, ſich wehren (cf. odſtrzelać się). Zmieszany żołnierz, odcinał się co sił. *Przyb. Luz.* 122. Nieuſtraszony odcina mi się śmiało. *Mon.* 66, 404. Sądząc za rzecz niegodną uciekać, trzymał na sobie długo natarczywość pogańską, odcinaiąc się nie bez krwawéy nad niemi zemſty. *Nar. Hſt.* 4, 314. Mężnie się biiąc, zrzucony z konia, pieszo się Niemcom odcinał. *Nar. Hſt.* 6, 300.

ODCIĄGNĄĆ, *f.* odciągnie *cz. idntl.*, Odciągać *niedok.*, Odciągiwać *frequ.*, *Hipp.* 26; *Bh.* odtahnauti, odtahowati; (*Bh.* odtah, z odwłoka); *Sr.* 1. wotcjahnyn, wodcjann, wodcjahaw; *Vd.* prezhpotegniti, odtegniti; *Cro.* ztegnuti, ztésem; *Rs.* оттянуть, оттягивать (оттяжка odwłoka); ciągnąc oddalić, w inszą ſtronę ciągnąć, odwrócić, etwas weg ziehen, abziehen, ablenken, abſondern, *propr. et fig.* Palce możemy zgiąć, wyciągnąć, przyciągnąć, i odciągnąć. *Wey. An.* 220. Gdy podniósł rękę, tak mu zaraz uschła, iż iéy nie mógł więcéy odciągnąć. *Zal. Teſt.* 205. Już ten malarz nie tak się cieszy, który od dokonanego dzieła swego odciągnął rękę. *Pilch. Sen. liſt.* 57. Niemożna przeczyć, aby lekarze wielu chorych nie odciągali od bliskiéy śmierci. *Mon.* 73, 548, wrócili, uratowali). Nie może nikt miłować dobra wiecznego, aż się odciągnie od doczesnego. *W. Poſt. W.* 220. – Rachuiąc: odciągać, odtrącać, subtrahować, abziehen, ſubtrahiren; *Ross.* вычесть, вычитать. Odciąganie, subtrakcya *Ross.* вычитáнїе. – §. *Chym.* odciągnąć, odłączyć, abziehen, abſondern. Gdy się płyn na tęgą iſtotę nalany z niéy deſtyluie, mówiemy, że się odciąga. *Krumf.* 221. Rzeczne krzemienie maią w sobie złoto, które przez ogień odciągnąć można. *Ład. H. N.* 85. – §. *Philos.* odciągnąć, abſtrahiren. *Odłączanie* wyobrażeń od wszelkich innych, nazywa się *odciągnieniem*, Abſtraction, przez które robiemy wszelkie wyobrażenia ogólne. *Cyank. Log.* 29. Dusza z iuż poiętych wyobrażeń tworzy odciągnienia. *ib.* 14. – §. 2) Odciągać *neutr.*, odciągać n. p. z woyſkiem, z ruszać się z woyſkiem. *Cn. Th.*, wyruszać, mit der Armee abziehen, abmarſchiren. ODCIĄŻNY, – a, – e, maiący bydź odciągnionym, odtrąconym, Abzugs-. Przeciwne sobie są summy dodatne a summy odciążne, *negatiuae. Uſtrz. Alg.* 3. Ilkość nierzetelna czyli odciążna, *negatiua*, która mniéy niż nic, t. i. dług albo brak czego znaczy. *ib.* *ODCIĄŻYĆ się od kogo, (cf. ciążać, z zagrabić, z zaymować); n. p. Kto się od kogo odciąży, tedy pamiętnego od wielkiéy iak małéy rzeczy, nie powinien więcéy dbáć, tylko cztery groszy. *Stat. Lit.* 121.

ODCIĘCIE *ob.* Odciąć. – b) *ob.* Odcinek.

ODCIEC, odcieki, *f.* odciecze *intr. dk.*, Odciekać *niedok.*, na dół spłynąć, ściekać, abfließen, ablaufen; *Bh.* odtecy, odtect, *f.* odteku; *Vd.* odtezhi, vtezhi, doltezhi, prezhtezhi, prezhodtezhi; *Eccl.* оммекаю, омéтáю, восмекáю, восмицаю. Niech odciekaią źrzódła twoie precz, a na ulicach wody twoie rozdzielay. 1 *Leop. Prov.* 5, 16. Już woda odciekła. ODCIEK, – u, *m.*, spłynienie, ściek na dół, der Abfluß, Ablauf; *Bh.* prûtok; *Crn.* odtęk, odtękanje; *Vd.* odtiek, odtok; *Cro.* odtok, otok (cf. otok); *Ec.* оттечéніе, отливъ. Kloce porznięte postawić na ſtorc; w takim położeniu przez odciek pozbywaią spodem soku bardzo szkodnego. *Jak. Art.* 3, 171, *Os. Zel.* 82 *et* 83. Staw maiący odciek. *Służ. oboz.* 20.

ODCIERAĆ *ob.* Odetrzeć.

ODCIERPIEĆ, *f.* odcierpi *intr. dk.*, cierpiąc odpokutować, do końca wycierpieć, abbüßen, das Leiden überſtehen, es überſtehen. Odcierpieć winę, *haurire ſupplicium. Mącz.* Odcierpieć karę, die Strafe ableiden. *Ern.* 14. By iuż raz odcierpieć; ale to gorsza na wieki w mękach bydź. *Rey Wiz.* 83. Lepiéy się obiesić a razem odcierpieć, niżli nędznego żywota długo używać. *Rey Zw.* 87 *b.* Niektórzy sprawiedliwość zgoła wetem i odcierpieniem albo oddaniem zwali tego, w czym kto obrażon był. *Petr. Et.* 344. Odcierpi za wszyſtko co działał. *Leop. Job.* 20, 17.

ODCIESZYĆ się, *recipr. dk.*, dosyć nacieszywszy się przestać, ſich ganz ſatt freuen. Oto iuż pokoy w oyczyznie; ia iednak z orężem się moim odcieszyć nie mogę, nań uſtawicznie poglądam, i tylko co prawię z nim nie rozmawiam. *Siruc. Qu.* 263.

ODCIĘTY; *ob.* Odciąć.

ODCIMIĆ, *f.* odcimi *cz. dk.*, Odcimiać *ndk.*, (*Etym.* ciemny, ćma; *oppos.* zacimić), odsłaniać, helle machen, Vorhänge weg nehmen, aus dem Lichte treten. - *Abris parumper a sole*; odsłoń, odcim. *Cn. Th.*, *Wlod.*

ODCINAĆ *ob.* Odciąć. ODCINEK, - nka, *m.*, ucinek, okrawek. *Wlod.*, ein Abſchneidſel; Odciski *Rg.* pocinzi, scjùglzi, ustrojzi. - *Math.* Odcinek koła, *segmentum*, der Abſchnitt eines Cirkels, część między łukiem i cięciwą koła. *Jak. Math.* 1, 115, *Solſk. G.* 7, *Geom. Nar.* 1, 134, cf. rozcinek, wycinek. - *Grammat* odcinek, *apoſtrophus*, znamię pisarskie, pokazuiące odcięcie iakiéy głoski na końcu słowa, e. gr. *tun'*, *vin'*. *Kpcz. Gr.* 1. *p.* 5. - §. 2) *Ekon.* odcinki, dwuletnie dziki, odłączaiące się iuż od stada, poiedynki. *Rydel*; zweyjährige wilde Schweine, die nicht mehr beym Rudel bleiben.

ODCIOSNĄĆ; *ob.* Odczosnąć.

ODCISK, - u, *m*, mieysce na ciele gniecieniem ſtwardziałe, otręt, hart gedruckte Haut; *Sr.* 2. wotſchiſt; *Vd.* odtisk; *Rs.* мозоль, *ob.* *mozol). Obacz odciski, które szнurówka wygniotła na ciele, a wraz osądzisz, z iak wielką się to przyrodzenia dzieie krzywdą. *Mon.* 69, 1083. Odciski u nóg, = odgniotki, nagniotki, kurze oko, *Cro.* kuje oko, Lichdörner. Musztardę djabłą przykładaią na odciski u nóg, które ma wykorzeniać. *Med. Dyk.* 1, 635. ODCISNĄĆ, *f.* odciśnie *cz. dk.*, Odciskać *ndk.*, odrzucać, odmiatać, odsuwać, zurück werfen, zurück drücken; *Sr.* 2. wotchiſchiſch; *Vd.* odtisniti, odtishati, odtisniti; *Cro.* otisznujem, odtisznujem; *Rg.* otisnuti, otiskati; *Bs.* odtjesnuti; *Rs.* отпѣснúть, отпѣснять, отдавúть, отдавливать, *propr. et fig.* Niewinnych odpędzaią, a odciskaią onemi srogiemi rogami swemi. *Rey Pſt. dd* 6. Żadne przymuszenie, a nakoniec ani śmierć nie odciśnie cię od niego. *ib. X* 4. Żadnego od skarbu łaski swoiéy odciskać nie raczył. *ib. y*, 4, *ib. Bb.* 3. Opiekuna żaden nabliższy po śmierci oycowskiéy od opieki odcisnąć nie może. *Tarn. Uſt.* 101. Oktaw pozwie go do Antona prawnie, Ow do senatu sprawę tę odciska. *Chroſć. Fars.* 84. Niedoſtatki i głodem od posługi powinnéy oyczyznie, nie mamy się dadź odcisnąć. *Vol. Leg.* 2, 1086. - §. odciskać, odgniatać, gniotąc zatwardzać, hart drücken. Odciśnione żyły oleykiem tym namazuy. *Sien.* 44.

ODCUMOWAĆ, *f.* odcumuie *cz. dk.*, cumę odwiązać, t. i, linę od palu, *Rs.* отчалúть, отчаливать, das Schiffstau vom Strandpfahl los binden. Żeglarze nie mówią odwiązać okręt od brzegu, ale odcumować. *Otw. Ow.* 302.

ODCYKAĆ się, *ob.* Ocknąć.

ODCYRKLOWAĆ, ODCÉRKLOWAĆ, *f.* odcyrkluie *cz. dk.*, cyrkułem oddzielić, określić, abzirkeln. Kilka odcyrklować cyrkułów. *Haur Sk.* 192. Bóg grunty, któremi woda bieżeć miała, tak odcérklował i odmierzył, że są schodziſte i pochyłe. *Stroy. Staw. Bb.*

ODCZAROWAĆ, *f.* odczaruie *cz. dk.*, *Rs.* отворожúть, отворáживать, отколдовáть, отколдовывать, odczynić urok, odżegnać czary, entzaubern, von der Zauberey befreyen. Drzewa i drogi Melissa w teyże nauce biegła, odczarowała. *Jag. Wyb. A* 3.

ODCZEPIĆ *cz. dk.*, przyczepione odjąć, odpiąć, los ſtecken, abſtecken, los machen; *Vd.* odapeti, odkopzhati; *Rs.* отцѣпить, отцѣплять. Odczepienie *Rs.* отцѣплéніе, отцѣпка. Odczepić się od kogo *Rs.* отвязáться.

ODCZERPAĆ *cz. dk.*, odczerpnąć *iuntl.*, czerpaniem odjąć, abſchöpfen; *Rs.* отчерпнуть, отчерпывать, отплескать, отплескивать; *Vd.* posneti, odsneti.

ODCZESAĆ, *f.* odczesze *cz. dk.*, Odczesywać *ndk. et freq.*, czesząc odczyścić, abkämpeln, weg kämmen. Lnu wyschłego szypułki żelaznym się grzebieniem odczeszą; odczesane te szypułki odmłócą się. *Kluk Rośl.* 3, 325, *Rs.* отчерéбить, отчерéбливаю. Odczesać szczotką *Vd.* odshzhetiti. abbürſten.

ODCZESTOWAĆ, *f.* odczeſtuie *cz. dk.*, wzaiemnie czeſtować, czeſtowanie drugiemu powetować, gegenſeitig tractiren. Upomina nas Pan, aby uczty nie na przyiacioły, które nam odczeſtować mogą, ale na ubogie obracać. *Sł. Kaz.* 287 Gdy bankiet myślisz sprawować, Zaproś ubogich, ułomnych i chromych, Jślepych, którzy tobie odczeſtować Nie będą mogli, także nieznaiomych. *Odym. Sw.* 2, *B* 2. Upominkami mu odczeſtował. *Fal. Fl.* 134, nagrodził).

ODCZOCHNĄĆ, *f.* odczochnie *cz. dk.*, (*Etym.* czochać, czechać), otrzeć, abreiben. Pieńki orzechów laskowych naylepiéy w Marcu z korzeniem odczochnąwszy, przesadzać. *Kluk Rośl.* 1, 151, *ob.* odczosnąć.

ODCZOPOWAĆ, *f.* odczopuie *intr. dk.*, czopowe zapłacić, cf. odeclić, Trankſteuer zahlen. Beczek z piwem nie maią z wozów zſtawiać, aż piérwéy od nich odczopują. *Vol. Leg.* 2, 667. Od win iuż odczopowanych roku przeszłego, maią bydź wolni od czopowego; także i od innego picia iuż odczopowanego. *ib.* 666.

ODCZOSNĄĆ, ODCIOSNĄĆ, *f.* odczośnie *cz. dk.*, odciąć, odszczepić, odsiec, *Cro.* ochehávam, abhacken, abhauen, abſpalten. *Diſtringere* odczosnąć, rozczosnąć. *Mącz.* Gałąź oddarłszy od korzenia, albo odczosnąwszy od drzewa. *Cresc.* 118, *ob.* odczochnąć). W rozdartey abo odczosnionéy gałęzi. *ib.* 62. Aczkolwiek się odczośnie gałązka od drzewa, albo bywa oddzielona, iako widamy w szczepieniu, może się zrość. *ib.* 61. Piorun cegłę lewéy ściany kościelney odciosnął. *Krom.* 724. - *transl.* Wstąpmy do Judy, a zbudźmy go, i odczośniemy go ksobie. *Leop. Jes.* 7, 6, oderwiemy. *Bibl. Gd.*, odetniemy.

ODCZYNIĆ, *f.* odczyni *czyn. dok.*, Odczyniwać *frequ. et ndk.*, co ci uczyniono wracać, wetować, oddawać, nagradzać, wieder thun, erwiedern. Co ia tobie dziś uczynię, odczyni mnie drugi za iutro. *Bzow. Roź.* 106. Poważywszy coś mu zaczynił, sowicie to wszystko odczyni. *ib.* 70. Cośmy kiedy dobrego uczynili, abyś nam miał był iaką uczynność taką niesłychaną odczyniać uczynnością? *ib.* 42. Tkwiało mi w sercu, iakbym był taką uczynność iakimżekolwiek czynem odczynił. *ib. pr.* (cf. odczeſtować, oddarować i t. d.). - §. Odczynić, robić że się co odſtaie, uczynionego co znieść, rozczynić; *Bs.* razciniti; *per excell.* czary znieść, odczarować, (cf. *Bs.* cini, cjari, = czary; *Bsn.* ciniti cini, cjarati, = czarować, cf. czyn, czyny), ungeſchehen machen; entzaubern; *Vd.* vundobiti, vunvpraviti, vunspraviti, oddjati, preshdjati; *Rs.* отворожúть, отворáживать, отговорúть, отговáривать, отколдовáть, отколдовывать. Ziela tego używaią do odczynienia czarów, zawieszaiąc go na szyi. *Syr. Ziel.* 585. Tak-li twéy mocy boże sprzeciwią się czary! Ey rata kto cnotliwy, Odczyń kunszt ten

złośliwy. *Kchow.* 213. Liście wprzód na morzu zroście, wprzód brzeżny chwast po górach, niż mi kto odczyni miłość Scyle, pókim żyw. *Zebr. Ow.* 348, *quam immutentur amores.* Czary nieodczynione. *Kchow.* 252, t. i. których odczarować nie można, nieodczynne, nieodczarowne, nieodżegnalne, unauflösbare Zauber.

ODCZYNSZOWAĆ *cz. dk.*, opłatę z czego złożyć, opłacić się. *Off. Wyr.*, cf. oclić, omycić, odczopować, abzinsen, die Zinsen abtragen.

ODCZYTAĆ, *ODECZCIĆ, *f.* odczyta, *odeczci *cz. dk.*, odczytywać *ndk. et frequ.*, odczytuie *praes.*, *Rs. et Ec.* отчѣсть, отчитать, отчитывать, отчѣсть, отчту, отсчитывать odliczyć, odrachować); czytanie odbywać, das Lesen verrichten, verlesen. Mszą tedy odczytali w oczach ludu wszystkiego. *Birk. Dom.* 82. Skoro mszą odeczcisz w Jeruzalem, tak umrzesz. *Biel. Hist.* 175, *Biel. Sw.* 88. - §. odczytać, powtórnie czytać, wieder lesen, von neuem lesen, *Bsn.* priprocctiti, dvasc scitti; *Vd.* spet brat). Całego Plutarcha czytać i odczytywać lubiemy. *N. Pam.* 15, 370. Można te pisma i teraz z niemałym pożytkiem odczytać. *ib.* 3, 325. Z ukontentowaniem czytane i odczytywane. *ib.* 13, 99. ODCZYTAĆ się *recipr.*, czytaniem nasyciwszy się przestać, sich völlig satt lesen. Listy Cycerona, wdziękiem i słodyczą tak zaprawne, iż się ich odczytać nie można. *Kras. Pod.* 2, 112. Odczytać się nie mogę opisania wieku złotego. *Mon.* 69, 436.

ODDĄĆ, *f.* oddmie *intr. idntl.*, Oddymać *ndk.*, *Rs.* отдуть, отдувать, entgegen blasen. Oddyma wiatr zkąd, *reflat. Cn. Th.*, oddymanie wiatru, *reflatus. ib.*, (*Rs.* отдуться zbyć się).

ODDADŹ, *f.* odda *cz. dk.*, Oddawać *ndk.*, oddaie *praes.*, oddawa *frequ.*; *Slo.* oddávám; *Sr.* 1. wodaci; *Vd.* oddati, oddajati, zhesdati, saddati; *Rs.* отдать, отдавать, предать, предавать, передать, передаю; (*distg. Rs.* отдаётъ, отдать odtaiać). - I) wracać co czyie, abgeben, wieder geben, zurück geben. Całowania te smaku nie maią, Które się sobie wzaiem nie oddaią. *Past. F.* 120. Oddanie iest tego, co kto dłużen. *Gor. Sen.* 542. Zdrada to wziąć od kogo, co oddadź nie możesz. *Min. Ryt.* 4, 136. Dasz mało, żeś mógł więcéy, gniewać się nie wstydzi; Dasz tyle, że nie może oddadź, nienawidzi. *Pot. Jow.* 23. - §. a) oddawać, nagradzać, odwetować, *odczynić, oddziaływać, oddarować, *Vd.* verniti, povrazhati, dostaviti; *Rs.* воздать, воздавать, vergelten, vergüten. Żeby mi się nigdy ni od kogo dobrze moia chęć oddadź nie miała, przecię wolałbym ni od kogo nie brać, niżli komu nie dawać. *Gor. Sen.* 10. Ziemia tłusta aczkolwiek pracą większą, wszakoż się praca oddawa. *Cresc.* 140. Dobrze się oddawać rolom zakazała, J zboże samo w sobie wszystkie zapsowała. *Otw. Ow.* 203. Niwa niesprawna z plonem w czas się oddawała, *per se dabat. Zebr. Ow.* 8. Patrz, iako Chrystusowi tę tak gorącą miłość oddawamy, i iako go zasię miłuiemy. *Rey Ap.* 8. Dobrodzieystwa moie niewdzięcznością oddaie. *Sk. Zyw.* 2, 435. Dobre złym oddawać. *Cn. Ad.* 183. Będąc gotów w każdéy służyć ci potrzebie, Teraz mi się to tak źle oddawa od ciebie. *P. Kchan. Orl.* 1, 116. Jak się wiele krwi szlachetnéy przelało, Jak się nam zawzdy zdradą oddawało Od tego złego narodu! *Pasz. Bell. A* 4, wie uns immer mit Betrug gelohnt wurde. Oddał mu wet za wet, *Smotr. Nap.* 20. Śmiech śmiechem, a chytrość chytrością oddawaią. *Ezop.* 13. Nie oddąy złym za złe. *Sk. Dz.* 574. Jak mnie uczynił, tak iemu uczynię; oddam każdemu według uczynku iego. *W. Prov.* 24, 29. Ekonom zburczony, podstarościemu odda połaianiem, podstarości gumiennemu groźbą, gumienny chłopu kiiem. *Kras. Pod.* 2, 35. Dosyć uczynił swéy żałości, i oddał zemstę. *Warg. Cez.* 239, t. i. powetował, vergalt mit Rache. - §. 2) oddadź, podadź, do rąk oddadź, abgeben, zustellen, einhändigen; *wręczyć, *Vd.* v'roke dati, vrozhiti; *Rs.* вручить, вручать. Upominki iéy od pana młodego oddano. *Bielsk.* 732. Na aktach weselnych niemasz teraz tych ceremoniy, co przedtym bywały, wianków, łańcuchów, maneli nie oddaią. *Mon.* 73, 143. - *phrastice* wizytę oddawać. *Teatr* 30 *c*, 37, abstatten, ablegen. Melita nie przyieżdża, a ia mam ieszcze oddać dwie wizyty przed obiadem. *Teatr* 38, 74. Od godziny 11téy aż do 2giéy, oddawałem wizyty gotowaliuane. *Mon.* 67, 36. Całe życie swoie trawi na oddawaniu wizyt. *Teatr* 38, 81. - II) *significatu remouendi a se*, drugiemu dadź, żeby u siebie nie mieć, abgeben, weg geben, geben. Oddano nas do szkół. *Kras. Podst.* 2, 143, man gab uns in die Schule. Oddano mię za chłopca do dworu. *ib.* 2, 143, man gab mich an den Hof, als Burschen in Dienste. - *Emphat.* od siebie daléy podawać, weiter weg geben, übergeben, überliefern. Oddanie tronu prawem następstwa. *Gaz. Nar.* 1, 166, die Thronvergebung nach dem Erbfolgerechte. Do tego wypił, innemu oddaie. *Bratł J* 4 *b*, t. i. kieliszek). Téy baśni i sam wiary nie dawam, J tu za pewną nikomu nie oddawam. *Papr. Gn.* 1029. - Oddaię co komu kupnym sposobem, warownie, za własne, na własność, *emancipo. Cn. Th.*, überlassen, verkaufen. Oddaię maiętność, z wzdawam; *Slo.* odewzdávám, *Hg.* oda adom). - Oddaię do wiernych rąk, z pokładam co u kogo, ich deponire. Oddanie *Vd.* oddaja; *Rs.* сдача. Maiący być oddanym *Rs.* отдаточный. - Oddadź serce, oddadź rękę, sein Herz, seine Hand hingeben. Córko, teraz iuż Jegomości odday rękę swoię. *Teatr* 34 *c*, 107, t. i. żebyś zań poszła. - Oddawać pannę młodą przyszłemu mężowi, die Braut dem neuen Ehemanne übergeben; (*Bh.* oddawati, oddati, z ślub dawać; oddawky ślub). Biskup Płocki ślub dawał; oddawał pannę od rodziców Starosta Żmudzki. *Boh. Offol.* 230. Synowicę Stefana, oblubienicę Zamoyskiego, marszałek Koronny w łożnicy imieniem królewskim oddawał, a biskup Krakowski dziękował. *Bielsk.* 732. Druga część *Swady* Polskiéy zawiera mowy, przy *oddawaniu panny młodéy* używane. - Oddawać stadło małżeńskie, ślub dawać. *Cn. Th.*, copuliren, trauen. Naieżdża kto wdowę, weźmie ią gwałtem, odda się z nią. *Gorn. Wt. F.*, t. i. weźmie ślub, er läßt sich mit ihr trauen. Którzy z nieoddanemi mieszkaią, nie uyrzą królestwa niebieskiego. *Glicz. Wych. B* 7 *b.* Wolą miłośnice mieć, niżeli swą własną, oddaną z boga a ludzi dzierżeć żonę. *ib. B* 7. Nierządu nie będzie patrzał, ale iedney własney, z którą się odda. *ib. P.* 4. Ślub Bogu złamawszy, małżonek małżonce zbiegł, i oddał się z inszą. *Podw. Sien. O.* Nie mieszkałby, aniby się oddawał brat z siostrą, synowiec ze stryyną, wuy z siestrzanką. *Gorn. Wt. Q* 5.

Przyſtoi oycowi, aby gdyby syna z żoną oddać chciał, równéy onemu szukał. *Glicz. Wych. P.* 5. W niedzielę po świętym Jakubie, było oddawanie małżeńſtwa między królem i nową królową. *Stryik.* 752. – §. Oddawać, z poświęcać, zupełnie podawać, völlig dahin geben, weihen, widmen; *Vd.* podan biti, podati se; *Crn.* udajam se). Z młodych lat oddał się był cnocie. *Birk. Dom.* 4. Oczy oddaleś rozpuście. *Nag. Cyc.* 13. Ten, który się modlitwie odda, ma bydź we wszyſtkich cnotach znakomity. *Birk. Dom.* 68. Oddany ze wszyſtkiém, ganz ergeben; *Sla.* podan; *Crn.* udajliv, udajovn; *Rs.* предáнный, приверженный, приверженникъ (cf. *Rs.* предáнность, приверженность przychylność, przywiązanie). – §. Oddawać, z polecać, anempfehlen, empfehlen, ganz dahin geben, überlaſſen. Nie chcę się z téy potwarzy usprawiedliwiać, bogu sławę moię oddaię. *Sk. Zyw.* 2, 433. Zebrawszy cośkolwiek ludzi, oddał się szczęściu i szabli. *Nar. Hiſt.* 5, 278, er überließ ſich dem Glücke und dem Säbel; ließ es darauf ankommen. Komu słuszniéy oddane moie nowe rymy O wyzwolonym maią bydź Jerozolimie, Jeno tobie Tęczyńſki? *P. Kchan. J.*, t. i. dedykowane, przypisane, zugeeignet. Teraz mię oddaię łasce W. Pani Dobrodzieyki. *Teatr* 9, 23, ich empfehle mich zu Gnaden. Pożegnania grzecznieysze: oddaię mię wielkiéy łasce W. M. Pana, etc. *Mon.* 67, 458. Klnąć zaczyna, i djabłom oddawa. *Jabł. Ez.* 184, er wünſcht ſie zum T...; *Deuotio* przeklęcie, oddanie wszemu złemu. *Mącz.* – §. III) oddawać czym, oddawać się czym, *medium*; wonią abo smrodem z siebie wydawać, dawać się czuć czym, cuchnąć lub pachnąć czym, nach etwas riechen, einen Geruch oder Geſtank von etwas von ſich geben. Konopie oddaią zbutwiałością i pleśnią. *Jak. Art.* 3, 220. Ziele to wydaie z siebie zapach myszami oddaiący. *Perz. Cyr.* 2, 80. Gnóy kuny piżmowym zapachem oddaie. *Kluk Zw.* 1, 311. Rhombus morſki smaczny oddaie się mułem. *Hor. Sat.* 163. Wszyſtko nam teraz nie do smaku, cokolwiek się Polakiem oddaie. *Mon.* 67, 635. Mowy iego kłamſtwem oddaią. *ib.* 67, 468.

ODDAIAĆ *ob.* Oddoić.

ODDALIĆ, *f.* oddali *cz. dk.*, Oddalać *ndk.*, *Bh.* oddaliti, oddalowati, wzdaliti, wzdalowati; *Slo.* oddáliť, wzdalugi; *Sr.* 1. wodahlokoſcjam; *Vd.* oddelezhati, oddelezhuvati; *Rg.* odaleciti, odſtrâniti; *Bs.* uklonitti; *Rs.* отдалить, отдалять, далúть, далю, удалúть, удалять, устранúть, устранять, уединúть; *Ec.* задаляю; daléy odsuwać, *propr. et transl.*, entfernen. Gdy obliczna ieſt, naśladuią iéy, a źądaią iéy, gdy się oddali. 1 *Leop. Sap.* 4, 2. Poganie, oddaleni są od żywota bożego. 3 *Leop. Efez.* 4, 18, wyobcowani. 1 *Leop.*). Oddalenie, das Entfernen, die Entfernung; *Bh.* wzdalenoſt; *Rs.* дáльность, далина, дáль, дали, отдалéнность, разстоянïе. Starożytność widokiem ieſt osobliwszym; oddalenie ią powiększa. *Zab.* 6, 356. Prawdziwe kochanie za śmierć ma oddalenie, przytomnością żyie. *Zabł. Amf.* 50. Oddalony *Vd.* odleshezhen, odlozhen; *Ross.* дальный. – *transl.* Maiętność swą od krewnych oddalaiąc, przywiléy darowizny klasztorowi do opata przyniósł. *Sk. Zyw.* 2, 26. Oddalam co od siebie, pozbywam władzy na co abo prawa, *alieno. Cn. Th.*, veräußern; *Bh.* odepdíti; *Vd.* natujati, odavojiti; *Cro.* odtugyújem; *Dl.* potuiti; *Ross.* отчуждúть, отчуждáть, cf. cudzy). ODDALACZ, *Tr.*, ODDALICIEL, – a, *m.*, *Mącz.*, *odpulsor*, ODDALCA, – y, *m.*, oddalaiący co, der etwas entfernt, abwendet, der Abwender, Abtreiber. Gordyanowi zwycięzcy Persów, oddalcy Rzymſkich niezgod. *Sk. Dz.* 122.

ODDANIE, ODDANY *ob.* Oddadź. ODDARCIE *ob.* Oddrzeć.

ODDAROWAĆ, *F.* oddaruie *Act dk.*, odwetować drugiemu iego dar, oddadź, odwdzięczyć, odczynić, odczestować, oddziałać, wieder beſchenken, dagegen ſchenken, ein Gegengeſchenk machen, vergelten; *Vd.* sadaravati, sadariti, oddaruvati; *Ross.* отдарúть, отдаривать, *Ec.* противодáрствую, воздáрствую. To coś mu ty dopiero darował, On zaś zarazem tobie oddarował. *Paſt. F.* 290. Dar naymnieyszy tak wdzięcznie każdego przyymował Jagiełło, iż w czwornasob sowito hoynie oddarował. *Stryik.* 549. Dobry, co dziękuie; lepszy co oddaruie. *Cn. Ad.* 489; cf. czapka za biret). Ziemia nie ieſt niewdzięczna, i kto ią sprawúie, Tego karmi, i ſtokroć mu się oddaruie. *Jabł. Tel.* 172, t. i opłaca mu się, nadgradza mu). Kogom ia wielce ważył, kogom miłował, Ten mi to nienawiścią dziś oddarował. *J. Kchan Ps.* 166. ODDAROWNY, – a, – e, mogący być oddarowanym, do oddarowania, was vergolten werden kann. Nieoddarowny, nieoddatny. *Cn. Th.* 507 *irremunerabilis*. ODDARUNEK, – nku, *m.*, podarunek na wzaiem, das Gegengeſchenk: *Vd.* prutidar; *Rs.* отдáрокъ; *Ec.* противодáрствïе. Ze tayną wydał miłość, równą go chlusnęła miłością w oddarunek, *in vices. Zebr. Ow.* 84.

ODDATNY, – a, – e, mogący być oddanym, do oddania, erſetzbar, wieder zu geben. Nieoddatny, nieoddarowny. *Cn. Th.* 507, *Ec.* отдáтливъ, который скоро отдаетъ.

ODDAWAĆ *ob.* Oddadź. ODDAWCA, – y, *m.*, ODDAWACZ, – a, *m.*, *Rs.* отдáтчикъ, сдáтчикъ, воздаятель, вручúтель; *Ec.* отдáтель, плательщикъ, co oddaie, podaie, wraca, nagradza, der Uebergeber, Ueberbringer; der Abgeber, Vergelter. cf. odpłayca). ODDAWKA, – i, *ż.*, ODDAWEK, – wku, *m.*, *ODDAŻ, – y, *ż.*, oddawanie, i co się oddaie, *Rs.* отдача, das Uebergeben, Wiedergeben, Zuſtellen. Gdy na oddawkę poſtanowią oborę, od faſkowéy krowy faſka masła ma być oddana. *Haur. Ek.* 120. Po tym oddawku dopiero iego ta rzecz będzie. *Haur Sk.* 44. Nie będzie grzéch odpuszczony, póki rzecz wzięta nie odda się, która to oddał wielką czasem ma w sobie trudność. *Kucz. Kat.* 3, 165. Potrzebę oddaży Pan na wszyſtkich włożył, aby się dosyć uczyniło temu, któremu krzywda ſtała się. *ib.* 3, 164. (*Bh.* oddawky; *Slo.* oddávki, oddávání, prſtenkowání, ja ſtuben, prepigáni *sponsalia; Siles. et Morav.* zdawky.

ODDECH, oddechu, *obs.* odetchu, *odtchu, *m.*, *Bh.* obdech; *Sr.* 1. wodych; *Sr.* 2. wodúch; *Vd.* odih, sapa; *Bs.* oduha; *Rg.* odáh, odihaj, odiha, odúscjak; *Cro.* oduha, oddùha, odihay, sapa; *Rs.* отдыхъ, отдышка; oddychanie, das Athemholen, das Athmen, der Athem. Oddech czy lekki, czy pracowity, czy ciężki, czy prędki, czy graiący w gardle, czy charczący, czy boleśny, na wszyſto to uważać trzeba u chorego. *Perz. Lek.* 77. Oddech z wielkim piersi robieniem, bardzo zły ieſt. *Krup.* 5, 487.

5, 487. Bez oddechu, bez tchu, ziaiony *Vd.* bressapen, bresodihliu. – *fig.* oddech, dęcie, dma, Hauch. Lekkim oddechem dmie wiatr w żagiel wzdęty. *Kras. Oss. D* 3 *b.* – *transl.* odpoczynek, wytchnienie, odetchnienie, Raſt, Ruhe (Oeſterr. Verſchnaufen). Zamku tego, nie daiąc nic oblężonym odetchu, w dzień i w nocy uſtawicznie dobywali. *Krom.* 270. Odtchu broni zaciekłéy z tyłu doſkakuie, *requiem negat. Zebr. Ow.* 18. – 2) *metonym.* rura oddechowa, krtań, gardziel, die Luftröhre. Lekarſtwo to tym, którym się w odetchach i w gardle ślamowatości flegmiſte sadzą, ieſt użyteczne. *Syr.* 935, *et* 176. Koryander odetchy od sapki i rymy wolne czyni. *ib.* 453, płuca i odetchy zatkane wychędaża. ib. 437. – 3. *transl.* oddech, z luft, oddechowa dziura, Luftloch, Zugloch; *Sr.* 1. Dechel; *Bs.* izduscjak, duscnik; *Cro.* oddùha, odùha, odùška; *Ross.* отдушина, отдушинка, отдухъ. Każda iama w tak ſtrasznie grubym murze, ma nie okno, ale mały oddech z trzema kratami. *Pam.* 83, 2, 135. Oto brzuch móy, iak moszcz bez oddechu, który łagwiczki nowe rozsadza. 1 *Leop. Job.* 32, 19. Oddech w podkopach i w magazynach, ieſt dziura zoſtawiona dla krążenia powietrza. *Jak. Art.* 3, 305. Jeżeli zamiaſt iednego komina, kilka dziur w górney części pieca zoſtawuiemy, te dziury nazywamy oddechami, *spiracula. Kruml.* 25. Etna siła ma oddechów, uſtawicznym ziaiących płomieniem. *Otw. Ow.* 621.) ODDECHOWY, – a, – e oddychaniu służący, Athem=, Luft=, *Sr.* 1. dechacjné; *Crn.* dushliv; *Rs.* дыхательный. Gardziel oddechowy. *Wych. Anat.* 107, z krtań, die Luftröhre, *Crn.* dushnik.

ODDEPTAĆ, *F.* oddepce *Act. dk.*; Oddeptywać *Frequ.*; wzaiemnie podeptać, wieder zurück treten. *Recalco* oddeptuię, nogami odbiiam. *Mącz.*, *Rs.* отпихивать, отпихивать.

ODDETCHNĄĆ *ob.* Odetchnąć.

ODDŁAWIĆ, *cz. dk.*, odcisnąć, odgnieść, n. p. Oddławione abo odciśnione żyły tym oleykiem nasmaruy. *Sienn.* 44, abdrücken, hart drücken.

ODDŁUBAĆ *cz. dk.*, dłubiąc odjąć, abklauben, *Rs.* отковырнуть, отковырять, отковыривать.

ODDŁUŻYĆ, *F.* oddłuży *Act. dk.*, Oddłużać *ndk.*, z długu się wypłacić. *Bs.* oddusgitise; *Cro.* oddusújemsze: ſich der Schuld entledigen. Ten honoru niegodzien, kto w woynie nie służył, Kto go krwią i odwagą w polu nie oddłużył. *Zegl. Ad.* 89.

ODDMA, – y, *m.*, który odęte policzki ma, iako trębacze, *bucco. Mącz.*. ein Pausbacke. ODDMUCHAĆ, ODDMUCHNĄĆ, *anhelare Mącz.*, oddąć, oddymać, dmuchaniem odłączyć, wegblaſen; *Slo.* odfukowati; *Vd.* odpihati). Szatan, iako bywa plewa odwiana od ziarna, tak was odemni oddmuchnie. *Zrn. Pſt.* 3, 758 *b.*

ODDOIĆ, *F.* oddoi *Act. dk.*, Oddaiać *ndk.*, doiąc odciągnąć, *Cro.* oddoiti, *Rs.* отдоить, abmelken, wegmelken. Skoro się iagnię urodzi, ma bydź przysadzone do wymiona, oddoiwszy pierwey mléko, które będzie w cyckach gęſte. *Sienn.* 269. (*Vd.* oddoiti, *Ec.* отдоити. odchować od piersi).

ODDRAPAĆ *Act. dk.*, *Boh.* odrápati, *Sr.* 1. wotdrapam, drapiąc oderwać, abkratzen; na wzaiem podrapać, zurück kratzen.

ODDRĘTWIEĆ, *F.* oddrętwieie *Neutr. dk.*; drętwiałości pozbydź, die Erſtarrung verlieren. *Tr.* Oddrętwiała mi noga. *ib.*

ODDROŻYĆ, *F.* oddroży *Act. dk.*, od drogi odprowadzić, vom Wege abbringen. W młodych latach był od prawdziwéy wiary oddrożony. *Grodz. S. Jac.*, cf. odbłąkany). ODDROŻE, – a, *n.*, zdroże, der Abweg. Wóz konie rwą po oddroże, *per avia. Zebr. Ow.* 33.

ODDRUKOWAĆ *cz. dk.*, oddrukowywać *czſtl.*, drukuiąc odbić, abdrücken; *Vd.* obtiſkati, poshtampati; *Rs.* отпечатать, отпечатывать; *cf.* odpieczętować.

ODDUCH, – u, *m.*, *Tr.*, wyduch, wyziew, die Ausdünſtung. cf. oddech). Zimno nagle odduchom gorącym w ciepłym ciele drzwi zamyka. *Tr.* ODDYCHAĆ *ob.* Odetchnąć. ODDYCHALNY, – a, – e, od oddychania, Athmen=, Athem=, vom Athemholen, *Crn.* dushliv). Gaz oddychalny czyli zdrowy, nieoddychalny czyli duszący. *N. Pam.* 4, 3, *oxygene et azote.* ODDYMAĆ *ob.* Oddąć. ODDYSZEĆ, *F.* oddysze *Med. dk.*, odetchnąć, verſchnaufen, ſich erhohlen. Tu mi to miłe i wdzięczne zacisze, Gdzie myśl spokoynie po trudach oddysze. *Zab.* 16, 177, *Kniaź.*

ODDZIAŁ, – u, *m.*, *Bh.* oddíl, *Rs.* отдѣлъ, połoca, połoska, część oddzielnie wydzielona, der Antheil, die Abtheilung, das abgetheilte Stück, *ob.* oddzielić). Oddział woyſka, dywizya *Rs.* спира. Komenderuiący oddziałem *Ec.* спироначальникъ.

ODDZIAŁAĆ, *F.* oddziała *Act. dk.*, Oddziaływać *ndk. et Frequ.*, (*Boh.* oddélati, oddélawati *demere*, *detrahere*; *Rs.* отдѣлать, отдѣлывать dokończyć dzieła), odrobić, abarbeiten; *Sr.* 1. woddjilam, woddjiwam; *Vd.* oddelati, dodelati, oddjati). – a) oddziałać dobrodzieyſtwa, odwetować, oddawać, Wohlthaten erwiedern, vergelten. *Referre parem gratiam* oddziałać, odsłużyć, odpłacić. *Mącz.*, oddziaływam, odsługuię. *ib.* Do oddziaływania dobrodzieyſtwa, potrzeba i czasu i możności. *Gor. Sen.* 137. Nigdy mu tego tak nie oddziałam, nigdy tak nie oddam, bym też naywięcey czynił, żeby on ieszcze więcey uczynności mey nie był godzien. *Gor. Sen.* 55. Nie potrzebuię téy zobopolności a oddziałania. 1 *Leop.* 2 *Reg.* 19, 37. Człowiek ubogi łaſki oddziałać nie może. *Kosz. Cyc.* 150. Czekał pogody, żeby dobrodzieyſtwa wzięte w iakiey części oddziałać mógł. *Gor. Sen.* 172. Gdy im ty naylepiéy działasz, tym oni naygorzéy oddziaływaią. *Ezop.* 56. – b) oddziałać, odczynić, odjąć, odczarować, działaniem oddalić, osobliwie czary, abthun, wegthun, wegſchaffen, beſonders Zauberey; entzaubern, entheren. *Cn. Th.* Oddziaływam urok, *arceo fascinum. ib.* Cyrces przemieniła towarzysze Ulisſesa w świnie, aż ią gwałtem mieczem przypędził, toż zasię oddziałała te pokusy. *Biel. Sw.* 10 *b.* Czarodzieyniki swą złą nauką komu chcą uszkodzą; ale tego zasię odjąć a oddziałać nie mogą, co złego uczynili. *Eraz. ięz. P* 5 *b.*

ODDZIEDZICZYĆ, *F.* oddziedziczy *Act. dk.*, od dziedzictwa oddzielić, von der Erbſchaft abſondern, a) wydziedziczyć enterben, Kazimierz w teſtamencie syna Władysława oddziedziczył. *Krom.* 750. – b) dziedzictwem dostać, ererben. Ducha cząſteczkę boskiego oddziedziczyłeś. *Zimor.* 199.

ODDZIELACZ, – a, *m.*, ODDZIELICIEL, *Ec.* отдѣлитель, rozłącsacz, der Abſonderer, Abtheiler. Usię-

dzie oddzielacz w Azocie. *Leop. Zachar.* 9, 6; *Wuiek. ib.* ODDZIELIĆ, *F.* oddzieli *Act. dk.*, Oddzielać *ndk.*, *Bh.* **oddêliti, oddêlewati**; *Slo.* **oddêlugi, oddêlowati**; *Vd.* oddeliti; *Bs.* odjeliti, oddiliti, odluciti; *Rg.* odjêliti; *Cro.* oddelyújem; *Ross.* **отдѣлить, отдѣлять**, odłączyć, **abtheilen, abſondern.** Oddzielił sobie bóg Abrahama, i ze złego towarzyſtwa wywiódł. *Sk. Zyw.* 200. Oddzielaiący *Rs.* **отдѣлительный**. Maiętności wszyſtkie zoſtawiwszy, sam się na żywot oddzielony i bogomyślny udał. *Sk. Dz.* 602, t. j. osobny, puſtelniczy). Swantopełk, uſłyszawszy o zabiciu Borysa i Hleba, weselił się z tego, iż iuż dwu bratu iednaką śmiercią z oyczyzny oddzielił. *Stryik.* 153. t. i od oycowſkiego spadku odchylił, **von der väterlichen Erbſchaft entfernt.** Oddzielać syna, córkę, z odprawiać. *Cn. Th.*, **ausſtatten, ausſteuern.** ODDZIELNOŚĆ, - ści, *ż.*, *Rs.* **отдѣлённость**, możność bydź oddzielonym, **die Abtheilbarkeit.** - b) ſtan oddzielony, **die Abgeſondertheit.** Osobne przed tym ziemie zrzekły się swoiey oddzielności, dla uformowania iednego udzielnego ciała. *Gaz. Nar.* 1, 101; *diſling.* udzielność. ODDZIELNY, - a, - e, - ie, *adv.*, rozłączny, co łatwie może bydź rozsadzono, *separabilis. Mącz.*, **abtheilbar, trennbar, leicht abzuſondern**; *Rs.* **отдѣльный, отдѣлённый, отдѣлимый**. Nieoddzielny, nieodłączny, *inſeparabilis. ib. Mathem.* liczby oddzielne, *numeri abſtracti*, **unbenannte Zahlen**, *oppos.* liczby imienne. *Łeſk.* 2, 16; *Alg. Nar.* 47 *et* 175. - b) oddzielny, z oddzielony, **abgeſondert, abgetheilt**, *Rs.* **отхожій**.

ODDZIERAĆ *ob.* Odedrzeć. ODDZIERACZ, - a, *m.*, odrywacz, *auulsor. Mącz.*, **der Abreißer.**

ODDZIERZGNĄĆ, *F.* Oddierzgnie *Act. idntl.*, Oddzierzgać *ndk.*, odwiązać co zadzierzgnionego. *Włod.*, **aufknüpfen, abknüpfen, auflösen.** ODDZIERZGNIONY, *oddzierzgniony, mogący bydź odwiązanym, **auflösbar.** Nie mów przeciw Wenerze, by cię nie chlusnęła Abo w *nieoddzierzgnione sidło nie poięła. *Sim. Sjel.* 47, *Baniat. B* 3 *b.* Serce me w sidło wdał nieoddzierzgnione. *Kul. Her.* 173.

ODDZIWOWAĆ się *recipr. dk.*, dosyć się nadziwować, **ſich auswundern, genug bewundern.** Niepodobna mu się oryginałom oddziwować. *Mon.* 69, 38.

ODDŹWIĘCZYĆ *cz. dk.*, dźwięk nazad oddadź, **zurück ſchallen**, *Sr.* 1. **wotzenczju.**

*ODDŹWIGNĄĆ, *cz. idntl.*, *Rs.* **отодвинуть, отдвигать**, ciężar dźwiganiem podnieść; **abheben.** *Vd.* odvsigniti, dolvsigniti). *Oddźwignienie, *Vd.* odvsiglei, dolvsiglej. *Oddźwigalny, *Rs.* **отдвижный** odsuwalny.

ODDZWONIĆ *cz. dk.*, ukończyć dzwonienie, lub też na wzaiem podzwonić, **abläuten**; **ſeiner Seits wieder läuten, das Läuten erwiedern**, *Rs.* **отзвонить, отзванивать**. Oddzwoniłem ci tak z twoich własnych pieśni, iakom ci obiecał. *Zygr. Pap.* 378. Wszakem cię przeſtrzegał, abyś nie ruszał dzwonka, żebyś go nie wydał; nie chciałeś przeſtrogi przyiąć, otoż masz oddzwonienie. *Zygr. Pap.* 156.

ODE, z od, *cum enclitico, quando plures conſonantes inſequuntur*, **von.** Prosili iałmużny do drzwi odedrzwi chodząc. *Birk. Dom.* 80. Zaſtąp tam ode drzwi. *Teatr* 24 *c*, 70. Ode mnie. Ode dnia. *Patet hic usus quam latiſsime in compoſitione verborum, e. gr.* odbierać, odebrać; odmykać, odemknąć; odpierać, odeprzeć.

ODEBRAĆ, *F.* odbierze *Act. dk.*, Odbierać *ndk.*, *Bh.* **obe-brati, odbírati**; *Slo.* **odberat, odbíram**; **(odberatliwi, odberantiwi, odberagični, odberantiwec *ablatiuus*)**; *Sr.* 1. **wodberu, precjberu, nucberu**; *Rg.* odabratti; *Vd.* odbrati, sadóbiti, dobiti, prejeti; *Cro.* odbiram; *Rs.* **отобрать, отбирать, (отборъ wybor, отборный wyborny) получить, получать**; odjąć co od czego, abo od kogo, abo komu, **abnehmen, wegnehmen.** W Maiu z owiec ozimą każ wełnę odbierać. *Jex. Ek. F* 1. Zrzyna mięso, i wszyſtko odbiera od kości. *Bardz. Tr.* 328. Odbieram sobie od gęby, a im daię. *Teatr* 7, 63. Szumować, czyli odbierać ziarna na wierzchu wody pływaiące. *Brzoſt. Duch.* 403. Cały areszt officyera kończył się na odebraniu mu szpady. *Gaz. Nar.* 1, 174. Kogo zgubić chce szczęście, rozum mu odbiera. *Min. Ryt.* 4, 166. Słowa złośliwe sławę drugiemu odbieraiące. *A. Zamoy.* 206. Kupcy ſkarżą się na posłów w Niemczech, że im chleb odbieraią. *Pam.* 85, 1, 684, zyſk umnieyszaią). Umyśliłem iuż z rozpaczy życie sobie odebrać. *Teatr* 21 *c*, 23, **ſich das Leben nehmen.** - §. *Phraſtice* dzieci odbierać, z babić, **die Hebemutter machen, die Wehmutter abgeben, den Gebährenden die Kinder abnehmen.** (*Ec.* **возпріемлю**, omowa do chrztu trzymam; **возпріемникъ** ociec chrzesny, **возпріемница** matka chrzesna). Niewiaſta, co u innych niewiaſt przy rodzeniu dzieci odbiera. *Perz. Lek.* 315. Kazał Faraon babom, co dzieci odbieraią, aby dusiły wszyſtkich synów z żywota macierzyńſkiego wychodzących. *Zał. H. T.* 66. - b) *emphatice* odbierać, z nazad odbierać, **zurück nehmen, wieder wegnehmen.** Trzeba odebrać co naszego. *Stas. Num.* 1, 217, odzyſkać). Bóg daie, bóg odbiera swoie ludziom dary. *Pot. Pocz.* 486. - §. 2. Odebrać od daiącego, doſtać od niego, otrzymać, wziąć, **erhalten, bekommen, kriegen, empfangen.** Odebranie *Cn.* odusetje, *Vd.* prejemik, dobizhek, sadobizhek, dobitje). Czyście odebrali, po którem was posłał, pieniądze? *Teatr d, d. Similiter* n. p. Wizyt nie odbiera, ani ich daie, ponieważ ią tu maią ieszcze za obcą. *Pam.* 84, 1060. Są tam kruszce bardzo dobrego śrebra, a nie umieią go inaczey odbierać, tylko przez ogień. *Boter.* 228, odganiać doſtawać, dobywać. - §. Czekam z niecierpliwością, iaki koniec ta awantura *odbierze. Teatr.* 23 *d*, 46, **weźmie, mieć będzie.**

ODECHCIEĆ się *Inſin. Imperſon.*, ODECHCE się *F.*, odechciało się *Praeter.*, Odchtiewa się *praes.*, odniechcieć się, *Tr.*, chęć ſtracić, *odchęcić się, **die Luſt verlieren**; *Bh.* **odnechtíti ſe, pdnechtělo ſe, odnechce ſe**, *amittere libidinem*; *Sr.* 2. **ße wotnachowaſch**; *Sr.* 1. **wonecham**; *Rs.* **отхотѣться**. Ślepo się dziś zakocha, iutro się iey odechce, Tysiąc ma celów, w które razem mierzy. *Zab.* 14, 374.

ODĘCIE, - ia, *n.*, *Bh.* **obutj**; *Subſt. Verbi* Odąć *qu. v.* - b) odęcie, z nadęcie, nabrzmiałość, **die Geſchwulſt.** *Perz. Cyr.* 1, 113.

ODECLIĆ, *F.* odecli; *et* Odeclić się *dk.*, Odeclać *ndk.*; cło zapłacić, **abzollen, verzollen, den Zoll richtig machen.** Odeclić od towarów, opowiedzieć się na cle, *profiteri merces. Mącz.* Kwity na odeclanie się. *Dyar. Gr.* 281.

*ODECZCIĆ *ob.* Odczytać.

ODEDNIEĆ *ob.* odnieć.

ODEDRWIĆ, *F.* odedrwi *Act. dk.*, Odedrwiać *ndk.*, wzaiemnie kogo odrwić, drwiny powetować, **einen gegenſeh-**

tig foppen, Gleiches mit Gleichem vergelten. Ja chciałem z niego zażartować, o on mi odedrwił. *Teatr.* 52 *b*, 15.

ODEDRZEĆ, oddarł, *F.* odedrze *Act. dk.*; oddzierać *ndk.*; *Bh.* oddrati, oddirati; *Sr.* 1. wotdru; *Rg.* odrjêti, odirem; *Vd.* oddreti, sdreti. *Rs.* отодрать, отдирать, oderwać, abreißen. Oddartego co, *Ks.* отдирокъ. - *fig.* Krakus nieprzyiaciela iednego przymierzem, drugiego boiem, z karków oyczyſtych, oddziera, *a ceruicibus patriae remouit. Krom.* 35. Oddarcie *Ross.* отдирка, отдираніе.

ODEGNAĆ, *F.* odgoni *Act. dk.*, odganiać *ndk.*, *Bh.* odehnati, odhanéti, uhnat, njenu; *Slo.* odhánjm; *Sr.* 2 wottegnasch; *Vd.* odgnati, odjaget, odgainati, odgoniti; *Crn.* odgnat; *Bs.* odaghnati, odgoniti, otirrati, *Rg.* odaghnatti, odgonitti; *Cro.* odegnáti, odganyam; *Dl.* odganyati, odagnati; *Rs.* отогнать, отгонять; *Ec.* отжени, воспрятати, odpędzić, wegjagen. Kurzenie bylicą odgania pokusy z domu. *Sien.* 2. Chciwości odganiaią dobrą radę. *Gor. Sen.* 78. Kupiec Krakowſki Turka naprzód iął odganiać śrebro od ołowiu przez miedź. *Bielſk.* 462, odbierać, abtreiben, abſondern, odłączyć. Odegnanie, *Odgon; *Cro.* odgon; *Rs.* отгонъ, отгонка. Mieszczanie ku odganianiu nieprzyiaciela od murów gotowi byli. *Baz. Sk.* 182. Gwałt gwałtem odganiać, *Zygr. Pap.* 307, klin klinem). Sędziowie powinni klęte od sądu odganiać. *Szczerb. Sax.* 178, nie dopuszczać ich).

ODEGNĄĆ, *F.* odegnie *Act. idntl.*, Odginać *ndk.*, *Boh.* odehnauti; *Sr.* 1. wothnuyu; *Vd.* odgeniti, odgibati, *Cro.* odgiblyem; *Rs.* отогнуть, отгибать, na przeciwną ſtronę przegiąć, wegbiegen, abbiegen. *Recuruus* odgięty, odkrzywiony. *Mącz.* Gałęzie odgięte *reflexi*, których końce w górę się zakrzywisią. *Botan.* 44., *Vd.* odnagnjen, odvernjen). Naprasszam, odginam *reflecto. Volck.* 315. 315. Skrzywione dyle bywaią cieplem odgięte. *Pilch. Sen. liſt.* 383.

ODEGRAĆ, *F.* odegra *Act. dk.*, Odegrawać *ndk.*, Odgrywać *Frequ.*, przegrane odzyſkać. wieder zurückgewinnen, wieder abgewinnen: *Vd.* oddobiti, doddobiti: *Rs.* отыгрàть, отыгрывàть, сыгрàть, сыгрывàть. Przegrałem czerwonych złotych piętnaście; trzeba będzie odegrać. *Mon.* 67, 37. Odda ci ten dług, ſkoro odegra, co przegrał. *Mon.* 66, 223; *Teatr* 34 *b*, *E* 2. To rzecz odwetowana, iak się przegra, tak się odegra. *Teatr.* 22, 6. Odegranie *z* розыгрышъ. - b) odegrać, ſkończyć igrzyſko, grę, *deludere Cn. Th.*, das Spiel endigen, zu Ende ſpielen, (abſpielen.

ODEGRZMIEĆ. *F.* od grzmi *Intr. dk.*, przeſtać grzmieć, *Vd.* odgermeti; zu donnern aufhören, abdonnern. Odegrzmiało *detonuit. Cn. Th.*

ODEKLNĄĆ *ob.* odkląć.

ODEKRETOWAĆ *ob.* Dekretować. ODEKRZCIĆ *ob.* Odchrzcić.

ODELGA, - i, *ż.*, ulga, ulżenie, *odelżenie*. die Linderung; *Cro.* odlahkocha; *Ec.* отрадство, отрадствованіе, отдохновеніе, отрада, прохладность. Wielka odelga ieſt, kiedy ſtrapiony ma przed kim ciężkość swą wynurzyć. *Gor. Dw.* 308 *et* 279. Zdrowie mi przywrócił, i ból w odelgę obrócił. *Gerub. Hym.* 323. Jędza do piekła się udawszy, niebu i ziemi wielką uczyniła odelgę. *A. Kchan.* 201. Próżno się na świecie odelżenia spodziewać, gdyż zawsze pracy i roboty dosyć. *Ezop.* 121. Dawać mamy, lecz nie tak, aby inszym odelga nie była, a nam samym uciſk. *Kosz. Lor.* 173 *b*. Odelżenie, *ib.* 115. Mrozu odelżenie. *Sien.* 434. Boleści odelżenie. *Mącz. Kmit. Spit. C* 4 *b*. ODELGNĄĆ, *F.* odelgnie *Neutr. idntl.*, lżeyszym się ſtać, leichter werden, gelinder werden. Odelgło mi, ulżyło mi się. *Cn Th.* 1184. *Kosz. Lor.* 121. (ODELNĄĆ, *F.* odelnie *Neutr. idntl.*, odlipać *Cn. Th.*, ſich ableimen, losgehen). ODELŻYĆ, *F.* odelży *Act. dk.*; nieco ulżyć, *Bh.* odlehčiti, *Cro.* odlahkotujem; etwas lindern. Mogę teraz sercu memu rzewnym odelżyć płaczem. *Teatr* 13, 79. Takową zimę będziemy mieć, w którą podczas mróz i tęgie zimno będzie, wnet zasię odelży, i przyiemnieysza będzie. *Fur. Uw. F* 2. ODELŻYCIEL, - a, *m.*, *Cro.* odlahkotitel *alleuans.*

ODELŻYĆ, *F.* odelży *Act. dk.*, wzaiemnie kogo lżyć, einen wieder ſchimpfen. Od słowa do słowa, zaczął go lżyć; on też odelżył. *Teatr.* 22, 81. (*Vd.* odlogati, *Rs.* отолгáть, отолгаю odkłamać).

ODEMNIE, = ode mnie, von mir; *ob.* od, ode. *Teatr*, 15 *c*, 17.

ODEMKNĄĆ, *F.* odemknie *Act. dk.*, Odmykać *ndk.*; *Boh.* odemknauti, odmykati; *Slo.* odmikati; *Crn.* odmikam, odmikujem, odmizhem, odmaknem; *Vd.* odmeknuvati; *Cro.* odmeknuti; *Bs.* odmaknuti; *Rg.* odmaknutti, odmizzati; *Rs.* отомкнуть, отмыкать; odsunąć, wegſchieben, wegrücken. Pobliżu się do niego nigdy nie przymyka, A ieśli się on przymknie, ona się odmyka. *P. Kchan. Orl.* 1, 81. Na ten pocisk ani się poruszał, ani się z mieysca odmykał. *Birk. Dom.* 89. - §. Odmykać, drzwi, ſkrzynię, komorę, i t. d., = otwierać, aufmachen, aufſchließen; *Crn.* odklenem, odklepam, *Vd.* odkleniti, gorſkleniti, gorodkleniti; *Eccl.* отключаю, отмыкаю, *Rs.* разслонить, разслонивать. Cóżby po drzwiach było, kiedyby ich pewnych czasów zamykać i odmykać nie potrzeba? *Pim. Kam.* 141. *Gil. Pſt.* 269 *b*. Tamże przez odemknione (odemknięte) połowicą wrota, Siła było w otwartych sieniach widać złota. *Otw. Ow.* 176. Gdy on zamknie, nikt nie odemknie. *Budn. Jes.* 22, 22.

ODEMSTA, - y, *ż.*, odwetuiąca pomſta, vergeltende Rache. Luboby sam chciał od woyny poprzeſtać, tedy my sami mielibyśmy go prześladować, na samę sprawiedliwość i odemſtę patrząc. *Star. Woy. Ab.* (*Rs.* отмстить, отмщать, отмщевать odemścić, pomścić, zemścić; отмститель, отмéститель odemściciel, pomściciel, zemściciel, mściciel).

ODEPCHNĄĆ, *F.* odepchnie *Act. idntl.*, Odpychać *ndk.*, pchnąc oddalić, odeprzeć, wegſtoßen, abſtoßen, zurückſtoßen; *Vd.* odpchnit; *Ross.* отпихнуть, отпихать, отпихивать, отпятать, отпячивать, отолкнуть, отталкивать; *Ec.* отръя. Newton przypuścił dwie w naturze siły panuiące, odpychaiącą i pociągaiącą. *Rog. Doś.* 1, 19. Czyli ciała maią własność odpychania się? *Os. Fiz.* 56. Roztworzone ciało, mocą właściwą, którą fizycy odpychaniem (*repulsio*) nazywaią, roztworzyciela na dół ſtrącą. *Krumł.* 459. Odpychanie plebeiuszów od wszelkich w oyczyznie mieysc. *Mon.* 65, 271, oddalenie, odrzucenie). Turcy są teraz przez się od Europy odepchnieni. *Baz. Sk.* 95, odparci). Nieschludność ludzi od ciebie odpycha. *N. Pam.* 11, 337,

wſtręt im czyni). Odpychać się od brzegu, odbiiać, odpierać, ablauben, vom Ufer abſtoßen. Odpychaiąc się od brzegu, na Carogrod płynął. *Sk. Dz.* 660. Równo ze dniem odepchnęliśmy się, i płynęliśmy na morze. *Warg. Radz.* 177.

ODEPREĆ *niiak. dk.*, odeprzać *ndk.*, preiąc odewſtać, odſtać, abſtehen, losgehen, loskochen; *Rs.* отопрѣть, отопрѣвать. Ninoga obracać w ukropie, aż z niego ſkorę zdeymą, gdy odepre. *Spicz.* 158.

*ODEPRZA, - y, ż., *iurid.*, odwod, die Gegenrede, Gegenklage; *Rg.* povrachja; *Vd.* prutigovor, prutiſtava, isgovor, prutiodgovor; *Rs.* отрѣчная жалоба, оговариванїе. O przach i odeprzach. ſ W sądach spory mogą bydź czynione przez pozwanego przez odeprzą. Ale po odpowiedzi pozwanego na żałobę, sędzia odciąwszy swary zbytnie, każdey ſtronie niech uczyni sprawiedliwość nieodwłoczną. *Herb. Stat.* 496. ODEPRZEĆ, odparł, *F.* odeprze *Act. dk.*, Odpierać *ndk.*, *Bh. et Slo.* odpirti *denegare*; odpirati, odporowati, *repugnare*, *resiſtere*; *Vd.* odpreti, odpérti, odpèrl, odprem, odpirati, ſ otworzyć, *Lat.* aperire, apertus, *Gr.* πειρόω aperio, *Hebr.* פער aperuit; *Crn.* odpręti, odperl, odprêm, odpiram; *Cro.* odpreti, odpiram, odperlszem, ſ otworzyć; *Bs.* odapriti *aperire*, *vincere litem*; *Bs.* odpiratise, rivattise *obsiſtere*; *Rg.* odaprjôti; *Ross.* отпереть, отопру, отпирать, отразить, отражать; (отперѣть, отпирать ſ odsuwać zasuwkę; отперѣться, отпираться zapierać się); odpychać, odbiiać, zurückſtoßen, zurückſchieben, abſtoßen, wegſtoßen. Od portu ſliſy odpieraią daléy. *Bard. Tr.* 548. - Odpierać kogo, ſ odpędzać, odganiać, odbiiać, zurückſchlagen, abſchlagen, wegſchlagen. W nayſzczętszey walce odeprą napaść Maura. *Przyb. Luz.* 50. Dozwolcie mnie samemu mężnie te burze odpierać. *Teatr* 6, 63. Czy godzi się gwałt gwałtem, kiy kiiem odpierać? *Petr. Ek.* 62. Rzucił nań Ajax dzidę, lecz się nie przedarła Do ciała, bo miedź gruba silny raz odparła. *Dmoch. Jl.* 2, 10. Odparty, odbity, zurückgeſtoßen, zurückgeſchlagen. *aliter* odparty, *odpartny, mogący bydź odbitym, odbitny, zwyciężny, zurückſchlagbar; beſiegbar. O bożku miłości wielowładny, którego moc nieodparta. *Teatr* 1 *b*, 88. - O naturo! twe prawa są nieodparte. *Teatr* 13, 78. - §. b) Odpierać komu *Intrans.*, odpór dawać, odeymować się, Widerſtand leiſten; *Ec.* противопорюся, Rzuciwszy się do szabli, co mężnieyszym to tarczą, to wręcz odpierał. *Warg. Wal.* 82. Aby się wzdy nad nami kiedy zamiłowali, A tym srogim pohańcom spólnie odpierali. *M. Bielſk. S. Maj. B b.* Nie potrzeba nam pomocy zinąd na odparcie nieprzyiacielowi, gdyż sami z to mocy mieć możem, żebyśmy każdemu swemu nieprzyiacielowi mężnie odparli. *Gwag.* 136. Długą bitwą zmordowani, trudno mogli świeżym woyſkom odpierać. *Warg. Cez.* 182. Kazał im, żeby się nie trwożyli, a mężnie odpierali nieprzyiacielowi. *Bielſk.* 79; *Warg. Wal.* 156. Kościoły zakładali, a nieprzyiaciołom swoim odpierać nie chcieli. *Biel. Sw.* 201. Mieczem tym uzbroiony, mógł nieprzyiacielowi odeprzeć, i onego porazić. *Smalc* 167. Widząc Prussowie, iż Polakom nie mogli odeprzeć, ięli łaſki szukać. *Bielſk.* 97. Tak poruszony, że ledwie odpiera Płaczowi, i łzy z trudnością hamuie. *P. Kchan. Jer.* 411. - §. Odpierać komu słowami *etc.*, odwodzić się, einen widerlegen; *Vd.* isgovarjati, prutigovarjati, prutiſtaviti, prutiriekati; *Rs.* отпираться. Powſtawa nieprawdy mówca przeciw obliczu memu, odpieraiąc mi. 1 *Leop. Job.* 16, 9. Powiadał, iż kupił to imienie; ale ſtrona odpierała. *Biel. Sw.* 174. Głośno odpierał żydom, pokazuiąc przez pisma bydź Krystusem Jezusa. *Budn. Act.* 18, 28.

ODEPTAĆ, *f.* odepce *cz. dk.*, otłoczyć depcąc, *obculcare. Cn. Th.*, die Erde rund um eintreten, rund herum feſt treten; *Sr.* 1. wobteptam; *Rs.* отоптать, отаптывать (отóптанный wydeptany; отóпокъ, отóпочекъ obuwie wydeptane, pochodzone).

ODERWA, - y, ż., część oderwana, odłomek, odłam, ein abgeriſſenes Stück. Prussy, Szląſk, dawne oderwy od naszego kraiu. *Przeſtr.* 184, *ob.* oderwiſko, odrywek.

ODERWAĆ, *f.* oderwie *cz. dk.*, Odrywać *ndk.*, *Bh.* odtrhnauti; *Rg.* odarvatti, sgràbiti, ugràbiti; *Rs.* отопывать, отрывать, rwąc odłączyć, urwać od czego, abreißen, *propr. et transl.* Jedne mocą, drugie pestrachem, inne przyłudą nagrody, od nieprzyiaciela oderwał. *Pilch. Sall.* 275. Gdy się iuż siać godzi, nie odrywać się od siewu. *Haur Ek.* 66, *Rs.* рвануться, рѣзаться. Oderwanie, *subſt. verbi dk.*, odrywanie *ndk.*, das Abreißen. - §. b) oderwanie *adverb.*; *oppos.* nieoderwanie, ſ nieodłącznie, nieoddzielnie, unabreißbar, untrennbar. Baruch trzymał się nieoderwanie Jeremiasza aż do śmierci. *Zał. Teſt.* 295. ODERWANIEC, - ńca, *m.*, odszczepieniec, ein Abtrünniger. Synowie Belial, oderwańcy cerkwi bożéy. *Birk. Gł. Kun.* 22, *Zrn. Pſt.* 44 *b.* ODERWISKO, - a, *n.*, urwiſko od czego, oderwane mieysce, ein abgeriſſener Ort, ein abgeriſſenes, abgeſpültes Land. Rzéki wielkie czasem wyspy i oderwiſka formuią. *Oſtr. Pr. C.* 1, 108. Gdyby gwałtowne iakie przyrzucenie gruntu naſtąpiło, co się nazywa oderwiſko, *vis fluminis*; tedy pan gruntu zepsutego ma do niego prawo, pokąd na gruncie przyrzuconym korzenie nie puszczą się. *ib.* 1, 128. I tak dzika ſkała, i to tak ſtraszne oderwiſko, wielu od oyczyzny do siebie odciągnęło. *Oſſol. Sen.* 7. ODERWISTY, - a, - e, - o *adv.*, urwiſty, pełen oderwiſk, *Rs.* отрывистый, gebrochen, abgeriſſen.

ODERZNĄĆ, *f.* oderznie *cz. idntl.*, ODRZYNAĆ *niedok.*, *partic.* oderznięty; *Bh.* odrezati; *Slo.* odrezugi; *Vd.* odresati, dolvresati, (odrieshit *soluere*); *Sr.* 1. wotrezu, wotrezuju, wotrieſaci, wobrizam, wobriem, wobriju, preczriju, preczrijam; *Cro.* odresújem, odresavam; *Rg.* odrèzati; *Dl. et Sla.* odrisati; *Rs.* отрѣзать, отрѣзывать; odrzesać, odkrsiać, abſchneiden. *Abscindere cultello tractim appreſſo. Cn. Th.*, cf. odciąć). Pługiem ſkibę oderznął. *Otw. Ow.* 635. Powinieneś mieć przy sobie nóż, abyś się miał czym oderznąć, gdyby cię przywiązano. *Teatr* 8, 39. Oderznięcie, *Crn.* odresanie; *Vd.* odres, odresba, odresanje. - *transl.* oderznąć, odiąć, odciąć, abſchneiden, benehmen. Obsaczenie fortecy ze wszyſtkich ſtron, ażeby iéy oderznąć dowoz wszelkiéy żywności. *Jak. Art.* 3, 305.

ODESCHNĄĆ *niiak. idntl.*, Odsychać *ndk.*, *Rs.* отсóхнуть, отсыхáть, znowu poschnąć, po wierzchu oschnąć, wieder trocken werden, abtrocknen.

ODEŚCIE, ſ odeyście, *ob.* Odeyść.

ODESŁAĆ, *f.* odeśle *cz. dk.*, Odsyłać *ndk.*, *Bh.* odeslati; *Sr.* 2. wotpoſlaſch; *Vd.* odposlati, odposhilati, preshpo-

ślati; *Cro.* odessilyam, odeszlalszem, odpossílyam; *Dl.* odaſslati; *Bs.* odaslati; *Rg.* odaslatti; *Rs.* отосла́ть, отсы́лать, wracać co komu, **zurückſchicken, abſchicken.** Odeślę książki, ſkoro przeczytam. (*Ec.* противоносылаю, *Gr.* ἀντεπιστέλλω, odpisuię na liſt). – b) Odesłać, odsyłaiąc ſkąd oddalić, **wegſchicken.** Odesłano go od dworu na bezpieczne mieysce. *Tr.* Cezar żonę swoię odesłał od siebie, i rozłączył się z nią. *Braz ięz. Gg* 5. Odesłanie, odsyłka, *Rs.* отсы́лка, отосла́нїе, отпускъ, *Ec.* отпустъ; cf. odpuſt. – *Ec.* отсла́нникъ, епископъ уволенный отъ своей епархїй. – *transl.* odsyłać do własnego forum, *relicere causam. Cn. Th.*, **verweiſen, hin verweiſen.** Odsyłam cię do autorów samych. *Falib. R* 3; *ob.* odsyłacz.

*ODESPOD, *ODESPODŻ *ob.* odspod.

ODESSAĆ, *F.* odessie *Act. dk.*, ssanie odbyć, ssać przeſtać, **abſaugen.** Gdy iuż prosięta odęssą, to ie odsadzać od maciorki. *Cresc.* 567, *Rs.* отсосáть, отсасывать, *Vd.* odsasati, dolposesati.

ODESZCZWAĆ, *F.* odszczuie *Act. dk.*, szczuiąc odbić, **wieder abjagen.** *Agnum lupo eripere*, odjąć, odeszczwać. *Mącz.* Paſterze ich zaraz odegnali, I psy od swego bydła prędko odeszczwali. *Papr. Koł. T* 3 *b.*

ODESZŁY *ob.* Odeyśdź.

ODETCHNĄĆ, *F.* odetchnie *Jntr. idntl.*, Oddychać *ndk.*; *Bh.* **oddechnauti, oddychati;** *Sr.* 1. **wodychám, wodéchnu, hwon duhnu, hwon déchám;** *Vd.* odihovat, odehnit, sdihovat, oddehnitise, odihuvatise, odehnuvati; *Crn.* gágam; *Cro.* odihavam, oddihavam, oddehnújem, odehnutisze, dihati, dishem, podihavam, poimlyem, opojavlyamsze; *Rg.* odahnatti, odissati, oduscívati; *Bs.* oduhivati, odihívati, odihati, odahnuti; *Rs.* отдохнуть, отдыхать, oddech w się brać i wydychać, **athmen, den Athem aus- und einlaſſen, Athem hohlen.** Zwierzęta oddychaią, gdy się powietrze w wyznaczone od przyrodzenia części wciſka; i ztamtąd znowu wypchnięte bywa. *Klut. Zw.* 1, 115. Przedychanie przechodzi przez ſkórę, oddychanie z uſt naszych na przemiany powietrze wypuszcza. *Rog. Doſ.* 1, 108. Powietrza tego, które w się bierzemy, nie widać, a gdy zaś oddychamy i wypuszczamy go nazad, to go widać. *Sak. Pr.* 97. Oddychaiący (oddechowy) kanał (krtań) **Luftröhre**, w uſtach się zaczyna, idzie do płuc; służy do oddychania powietrzem, i wydania głosu. *Kluk. Zw.* 1, 38. Po każdym tchnieniu powinno naſtąpić odetchnienie. *Zool.* 19. *expiratio*). Oddychanie *spiratio*, wydychanie *exspiratio. Weych. An.* 112. – §. *transl.* oddychać czym, = tchnąć czym, **etwas athmen; voll ſeyn von etwas.** Moie serce tylko tobą oddycha. *Stas. Num.* 2, 67. Mieysce przyiemne, gdzie wszyſtko niewinną oddycha rozkoszą *Zabł. Roz.* 25. – 2) odetchnąć, spocząć, odpocząć, (Oeſterr. **verſchnaufen**) **ausruhen, zu Athem kommen.** Niech odetchnę; bom się okrutnie zmordował. *Teatr.* 54 *c*, *a* 2. Jak możesz tak zawsze pracować; odetchniy trochę, zabaw się. *ib.* 9, 3. Po ciężkiey pracy i gwałtownym biegu, Miło odetchnąć i spocząć na brzegu. *Kras. W. Ch.* 29. Odetchnienie, odpoczynek. *Rs.* отдыхъ, отдышка, отдохновенїе. *ODETCHY, = oddechy *ob.* oddech.

1. ODETKAĆ, *F.* odetka *Act. dk.*, Odtykać *ndk.*, *detexere*, rozsypać coś pierwey natkał, z krosna. *Mącz.*, **abweben; das Gewebte wieder aufmachen,** *Sr.* 1. **roztkayu, wottkayu;** *Bs.* odkatti. – 2. ODETKAĆ, *cz. ndk.*, ODETKNĄĆ, *idntl.*, *F.* odetknie; ODTYKAĆ *ndk.*, zatykanego co otworzyć, **aufſtöpſeln, aufſtopfen was zugeſtopft war;** odszpuntować; *Sr.* 1. **wottjkam;** *Rs.* отопкнуть, отомкну, отпы́кать, откупарить, откупариваю, раскупариваю, разкупорить. Koleyno czop po czopie odtykać, i wodę tę spuszczać. *Torz. szk.* 71. – *§. Lice siostry nieszczęsnéy wśrydliwe odtyka, *develat. Zebr. Ow.* 156, odsłania, **aufdecken.**

ODETNIE, *F. verbi* Odciąć. ODĘTOŚĆ, odęcie *ob.* Odąć.

ODETRZEĆ, odtarł, *F.* odetrze *Act. dk.*, Odcierać *ndk.*; *Bh.* **oddrbati;** *Sr.* 1. **wottrużu;** *Sr.* 2. **wottrésch;** *Vd.* odtreti, odtirjati; (*Rg.* odatàrti, = odpiłować); *Ross.* отмереть, отмира́ть, отомру́, отмира́ю; wytrzeć co z czego, **wegreiben.** Odcierać zemdlałego, cucić go, **einen Ohnmächtigen durch Reiben ermuntern; wieder ins Leben bringen.** Omdlał i padł, tak że go odcierać musieli. *Bud. Ap. U* 2.

ODĘTY *ob.* ODĄĆ. 1. *ODEWRZEĆ; *oppos.* zawrzeć; *ob.* Otworzyć.

2. ODEWRZEĆ, odewrzał, *F.* odewrze *niłak. dk.*, odwierać *ndk.*, odgotować się wrąc, **aufſieden,** *Slo.* **odwirám.**

ODEWSTAĆ, *Odwstać, *F.* odewſtanie *Jntr. dk.*, Odewstawać *ndk.*, odłączywszy się ſtérczeć, **abſlaſſen, abſtehen, nicht anliegen, nicht anſchließen.** Nasienie to moczyć, aby z niego odwstała ſkóra. *Haur. Ek.* 39. Na drzewie ſkórę odętą, albo odewstałą, naylepiey odrzasać. *Cresc.* 377. Uyrzał, że ku Tybrowi kamieniſta ſkała Napadłszy się, od góry znacznie odewstała. *Klon. Wor.* 24. Kopyta końſkiego odewstanie od mięsa. *Konſk. Lek.* 53.; *Hipp.* 124. Odewstał chleb, podniosła się ſkórą na chlebie, *Włod.*, odsiedział się chleb,

ODEYMOWAĆ *ob.* Odjąć.

ODEYŚDŹ, ODEYŚĆ, odszedł, odeszła, odeszli, *F.* odeydzie, odeydę, *Jntr. dk.*, Odchodsić *ndk.*, Odchadzać *Frequ.*; *Bh. et Slo.* **odgjti, odſſel, odegdu;** **odchażeti;** *Sr.* 2. **wotteihiſch, wotteiſſch;** *Sr.* 1. **wottenhdu, wotendu, wotkhadjam, wottenhdjem;** *Crn.* odhâjam, odjidem, odjidti; *Vd.* odjiti, odhoditi, odhajati, prezhjilti, prezhhoditi; *Cro.* odhajati, odhajam; *Dl.* odhodim, ottiti, poyti; *Sla.* otíchi; *Bs.* otiti, odajti, oticchi, odacchi, occhi; *Rg.* otiti, odâchi, odhoditi; *Rs.* отойти, отошёлъ, отойду́, отходить, отхожу́; *Ec.* отъити, отходити, отхожду́, отшéствую; idąc oddalać się, precz iśdź, *oppos.* przyiśdź, przychodzić, **weggehen, davon gehen.** Dobrą noc mu dawszy, wszyscy odchodzili. *P. Kchan. Orl.* 1, 175. W tym leżę, com nie lubił ludzi, Tymon grobie, Kliny mię iak chcesz odchodząc, ale odeydź sobie. *Zab.* 15, 168, **geh deiner Wege.** Anna nie odchadzała z kościoła. *Sk. Kaz.* 30, *Sk. Dz.* 4, **ſie kam gar nicht weg vom Tempel.** Odchodzenie morſkie, = odlew morſki, **die Ebbe.** Nadchodzenie i odchodzenie wód. *Boter.* 65; *Bs.* osseka, rechescja). Złe przychodzi prędko, a odchodzi pomału. *Teatr.* 22, 13, nieprędko minie). Odszedł na lepszy żywot z tego świata. *Birk. Zbar. A* 2, przeszedł, poszedł, **er iſt ins beſſre Leben übergegangen, er iſt heim gegangen.** Chrystus śmierć swoię odeściem (odeyściem), albo drogą

do oyca zowie. *W. Poſt. W.* 381. Hingang zum Vater; *Ec.* оттéлъствïе, оттéчествïе. Wprzód odszedły, wprzod umarły *Ec.* прежде оттéдший. Kiedy oycowie niespodziewanie z tego świata odchodzą, dziatki w kłopotach zoſtawuią. *Falib. R.* Duch S. ieſt nie odeszły, ale pochodzący od oyca i syna. *Gil. Kaz. Bb* 6. Myśmy daleko od tych zwyczaiów odeszli. *Warg. Cez.* 139; oddaliliśmy się od nich, odſtrzeliliśmy się, dalecyśmy od nich, wir haben uns weit davon entfernt. Za czarowney laſki tknieniem, w zwierzów rozmaitych dziwy, młodź odchodzi, *variarum monſtra ferarum in inuenes veniunt. Zebr. Ow.* 360, przeobraża się, przemienia się, przewierzga się; cf. póyść na co, iść w co). Płyniem z portu, nam ziemie i miaſta odchodzą, *recedunt. A. Kchan.* 62. Dla niespania uſtawicznego, sen odchodził z oczu iego. *Birk. Gł. K.* 16, t. i. porzucił go). Co łacno przyydzie, łacno odeydzie. *Cn. Ad.* 94, łacne nabycie, łacne odbycie; źlę nabyte, nietrwałe; Co na cle przyszło, na mycie odeszło; *male collecta, male diſiecta.* wie gewonnen, ſo zerronnen. Trzecia część życia odchodzi przez spanie. *Prot. Koht. B* 2 *b.* upływa, ubywa, miia, traci się, verfließt. Traktat na odeszłym seymie zawarty. *Vol. Leg.* 8, 846, t. i. na dopiero skończonym, przeszłym, odbytym, auf dem vorigen, vergangnen Reichstage. Komu co z ręki pożytku odchodzi, miło to więc nie bywa. *Gorn. Dz.* 94, czego nie zyska, co utraci, co mu z grzanki spada). Nie zdarło się, ani odeszło ſtarością odzienie iego. 1 *Leop. Deut.* 8. - §. Odchodzi co od kogo, z miewa odbyt, ſtolec, es geht von ihm durch den Stuhlgang, es geht von ihm ab. Mimowolne moczu i ſtolca odchodzenie. *Perz. Lek.* 147. Cało odeszło od niego. *Cn. Th.* 593, odchodzi pokarm niestrawiony; cf. odchod). Niewiasty na wiosnę rodzące, łacno lada za przyczyną odchod płodu miewaią; ieśli *odeście* nie będzie, wady iednak trudne maią porodzenie. *Spicz.* 182. poronienie). - Odchodzi, ubywa, es geht ab, nimmt ab. Cokolwiek przez ciepło przyrodzone dzień odc dnia nam odchodzi i ubywa, to wszystko pokarm przyrodzony przywraca. *Karnk. Kat.* 189. Srebro takie, gdy włożysz na kapslę, odchodzi go dymem mało nie trzecia część. *Złotn. A* 3: t. i. ulatuie, verfliegt. Uroda, gdy w długie lata się zawodzi. Traci cenę, zawsze iéy cokolwiek odcho zi. *Bardz. Tr.* 455. - §. *Jurid.* przysięgą odchodzić, z uwalniać się, durch den Eid ſich los machen, frey machen und davon gehen. Kogo winią o co, a on przysięgą odchodzi, a to czyni iuż nie raz, temu samemu bez świadków nie wierzą daley. *Sax. Art.* 21. Gdyby wdowę winiono, czegoby z rzeczy nieboszczyka nie miała, tedy przysięgą odeydzie. *ib.* 7. - §. *transl.* Odchodzić od siebie, abo od zmysłów, od rozumu, z tracić przytomność, zapamiętywać, szaleć, von Sinnen kommen, außer ſich ſeyn, den Verſtand verlieren. Zamyślony, ponury, odeszły od siebie, chodzi po izbie, sam do siebie gada, w koło ſtoiących nie widzi. *Mon.* 65, 163. Odchodziłem prawie od siebie na ten widok. *Niemc. Krol.* 3, 141, *Zab.* 14, 343. Powiadamy o gniewliwym, że od siebie odszedł, że sobą nie włada, t. i., że uchylił radę, rozum i przytomność. *Pilch. Sen.* 143. Odeszły od siebie, i srodze niespokoyny. *Zab.* 6, 217, ganz außer ſich. Nie przyuczeni do takiego widowiſka, od zmysłów prawie odchodziliśmy. *Zab.* 13, 123, wir kamen von Sinnen. Niektórzy od siebie i od rozumu odchodzili. *Birk. Dom.* 20. Odszedł od rozumu przez dni trzydzieści. *Sk. Dz.* 116, (cf. *przyyśdź o rozum). Wiele plotek, iako szaleni i od rozumu odeszli, mieszali. *Sk. Dz.* 247, *Sk. Zyw.* 2, 165. Szalony człowiek, ktory od rozumu odszedł. *Chel. Pr.* 20. Zasmucony od rozumu odszedł, i ledwo kiedy do siebie przychodził. *Sk. Dz.* 570. - §. Odchodzi bydło, z zdycha, das Vieh fällt, krepirt, es iſt eine Viehſeuche, ein Viehſterben, Viehfall. Bydło zarażonym powietrzem odchodzi. *Lib. Hor.* 123. Zarazy skutki znayduią się w trzewach zdechłych bydląt, które z tey zarazy odeszły. *Wolszt. Byd.* 41. Świnie, gdzieby odchodziły i zdychały, opich dawać ieſt ratunkiem. *Syr.* 1082. Bydło mu gęsto na oborze odchodziło. *Haur. Sk.* 55. Na świnie bywa czasem iakoby powietrze, że tego oraz znacznie odchodzi. *Haur.* 62. Szarańcza, acz tego roku ludziom nie bardzo szkodziła, wszakoż koni dla niey odeszło przez trzy lta; *Papr. Ryc.* 104. Bydłu ieśli gwałt uczynię chodzeniem wielkiém, odeydą mi iednego dnia wszyſtkie ſtada. 1 *Leop. Genes.* 33. - *§. Ktoby białogłowę uderzył pięścią abo nogą, za czymby dziecię w niey odeszło . .; *Karnk. Kat.* 339, t. i. umarło). 2) *transit.* odeyśdź kogo, opuścić, porzucić, odbiedz, von einem weggehen, ihn verlaſſen, zurücklaſſen. Łakomy zbióry swe odchodzić musi. *Falib. G* 3. Wszyscy go odeszli w tym niebezpieczeństwie. 3) *Actiu.* odchodzić co, chodzeniem odrobić, nagrodzić, odsłużyć chodzeniem, *compensare pedibus. Cn. Th.*, mit Gehen vergüten, durch Gehen und Laufen erſetzen.

*ODEŻDŻYĆ, *F.* odeżdży *Act. dk.*, herab regnen laſſen. Spuścił bóg na nie Man. *Budn. Ps.* 78, 24; *not.* „właściwiey, *odeżdżył, t. i. spuścił iako deszcz. *Ec.* одождю.

ODEZWA, - y, ż., odezwanie się do kogo, zgłoszenie się, odzow, *Rs.* вызовъ, отзывъ, (*Bh.* Ozwena Nimfa, Odgłos). ſchriftliche oder mündliche Addreſſirung an jemanden, Addreſſe, Meldung, Zuruf, Aufruf. Zaraz po zapadłey konfytucyi naſtąpiły liczne odezwy do króla i seymu. Anglików, w których winszowali tak szczęśliwey odmiany Polakom. *Uſt. Konſt.* 1, 206. - §. appellacya, odzow, die Appellation, *Rs.* отзывъ къ вышнему суду. Ten co się odzowie, nie ma sędziom słów sromotnych powiedzieć przy odezwie. *Stat. Lit.* 205. ODEZWAĆ się, *OZWAĆ się, *ODZOWIĆ się, *OZOWIĆ się, *F.* odezwie się, *ozwie się *Recipr. dk.*, ODZYWAĆ się, *OZYWAĆ się *ndk.*; *Bh.* ozywati ſe, ozywat ſe, ozwat ſe, (*cf.* ozjwati, z obmówić); *Rg.* ozvattise; *Cro.* ozavamsze, javlyamsze, ojavlyamsze; *Bs.* javitse, zuatti, datti glás: *Rs.* отзываться, отзываешься; (*Sr.* 1. wozjewam, z oznaymuię; *Cro.* ozivati, ozivlyem); dadź się słyszeć, ſich hören laſſen, ſich vernehmen laſſen, ſich verlauten laſſen. Owca obłądzona ozywa się, tam i sam po lesie biegaiąc, na pasterza, aza ią usłyszy. *P. Kchan. Crl.* 1, 220. Ozywaią się dłużnicy *Cn. Th.* Raczeybyś się nie odzywał z poradami takiemi. *Teatr* 34 *c.* 81. Ozywa się z rozumkiem swoim. *Star. Vot. C* 16. Ozwał się ktoś, wyrwał się z kąta, zjawił się. *Cn. Th.* Tak decydował o wszystkim, iż nie było się można odezwać nikomu przed nim z zdaniem swoim. *Kras. Pod.* 2, 47. Nie śmiał się nikt ozwać. *Cn. Th.* Radził się ich, ieśli się z temi dyamentami miał ozwać. *Kłok. Tur.* 26. Odzywanie się liſtem, *Teatr* 49 *b*,

60, zgłoszenie się). Odezwał się koncert w pokoiu bliższym. *Zab.* 3, 110. U ſtołu się muzyki rożne ozywały. *P. Kchan. Orl.* 1, 173. W kilku, które przemówił słowach, odzywało się serce przez uſta. *Kras. Pod.* 1, 36; dało się poznać). – *transl.* odzywa się ſtolec, = chce się na wielki dwór, n. p. Za pierwszym odezwaniem się ſtolca, natychmiaſt iść trzeba na ſtolec. *Perz. Lek.* 176. – §. *Ozywać się czym, ogłaszać się czym, ſich (laut) nennen. Cycero naypierwszy w rodzie swym przezwan Cyceronem; i od niego na potym potomſtwo iego ozywać się poczęło. *Kosz. Cyr. A* 4. Wszyscy wierni, którzy się ieno imieniem Chryſtusowym ozywaią. *Rey Ap.* 6. Wielki fałsz mienić się i ozywać chrześcianinem, a uczynków chrześciańſkich nie naśladować. *Rey Pſt. Ji* 5. Koniecznie syny bożemi nie możemy się słusznie ozywać. *ib. F.* 5. Wszyscy, którzy się chrześciany ozywamy. *Birk. Zam.* 5. Od ciebie wszyſtko dobre na świecie mamy, Którzy się kolwiek ludem twym ozywamy. *J Kchan. Ps.* 3, t. i. ogłaszamy, nazywamy). Sarmacya wszyſtkich narodów, które tylko słowiańſkimi się ozywaią, ieſt oyczyną pospolitą. *Krom.* 29. – §. Odezwać się do damy, = oświadczyć iey się, einer Dame eine Erklärung thun, einen Antrag machen. Powiadaią, że się odezwał Leander do panny Cześnikówney. *Teatr* 26 *b*, 60, er hat um ſie angehalten. Dopiero mi teraz oyciec pozwolił mówić W Panu, że się możesz o moię odezwać rękę. *Teatr* 2 *b*, 116. Słyszałem, że się do niey kilku odzywało gachów. *ib.* 49 *b*, 28. Jeśli się kto w 5 lat do rzeczy zgubioney nie ozwie . . . *Chel. Pr.* 57, nie zgłosi o nię). – b) odzywać się komu, n. p. wołaiącemu, odpowiadać, odgłaszać mu się, ſich auf einen Ruf hören laſſen, antworten, ſich melden. Ryno! gdzie Ryno? ten co na wołanie naypierwszy z młodzi zawzdy się odzywał? *Kras. Ossy. F* 3 *b*. Pytała się kto kołacc? gdy się Piotr odezwał, głos iego wnetże poznała. *Sk. Zyw.* 2, 82. Zawołał mię do siebie, i ozwałem się mu, owom ia! *Radz.* 2 *Sam.* 1, 7. Wołałem go, a nie ozwał się mi. *Budn. Cant.* 5, 6. Wzowiesz mię, a ia się ozowę tobie. *Leop. Job.* 14, 15. Będziesz ich wołał, a nie ozowią się. *W. Jer.* 7, 27. Zawołayże teraz, aza będzie, coć się ozowie. *Radz. Job.* 5, 1. Ozow mi się. *Budn. Ps.* 60, 1. Ozwał mi się pan zaraz, gdym wołał do niego. *Kanc. Gd.* 320. Ozwał się duch, i taką dał odpowiedź. *P. Kch. Orl.* 1, 60. *Prov.* Uderz w ſtół, ozwą się nożyce. *Cn. Ad.* 1199, Uderzyć w ſtół, aż się nożyce odezwą. *Teatr* 7, 15; sam się ozwie nie pytany, gdy kto słyszy swe przygany; Tkniy go iedno, poznasz. – §. odgłosem oddawać, wiederhallen, wiederſchallen. Ozywaią się lasy, góry, = odbiia się głos. *Cn. Th.* Niechay się Echo coraz odzowie, a odzow w dalsze podaie lasy. *Zab.* 10, 206, *Zabł.* Podniosł głos Fingal wspaniały, Ogromnym hukiem puszcze się ozwały. *Kras. Ossy. E* 3. – 2. *remouendo;* odzywać się, odwoływać się, ſich abberufen; *iuridice*, appellować, ruszać do wyższego sądu, appelliren. Pozwany chciał się ozywać na tego, od kogo rzeczy nabył. *Chel. Pr.* 127. Odezwanie od ſkazania niższego sędziego do wyższego, zowie się appellacyą. *Sax. Perz.* 105. Komuby się krzywda ſtała od sądownych osob w woyſku; tedy ma być dopuszczono odezwanie do hetmana. *Tarn. Uſt.* 303. Niechby iuż ci sędziowie mieli moc kończyć wszyſtkie sprawy, bez dalszego odzywania. *Modrz. Bax.* 372. Ten co się odzowie, nie ma sędziom słów sromotnych mówić przy odezwie, iedno temi słowy powiedzieć: panowie sędziowie! to ſkazanie wasze mnie się widzi nie według prawa; *odzywam* się z tym do sądu głównego. *Stat. Lit.* 205. Do wyższego synodu apellowali, potym i do Cesarſkiego sądu się odzywali. *Sk. Dz.* 305. *Odezwanie, ſtosunek, das Verhältniß. Fundamentem ieſt ona boża istność, do któréy persony, chocia trzy są, *relationem* albo odezwanie swoie maią. *Smotr. Lam.* 94. – §, *Actiuum* Odezwać, Odzywać, *Rg.* odazvatti; *Cro.* odezávam; *Rs.* отвсвать, отзывать, odwołać kogo, nazad go wołać, zurückrufen. Przez Chryſtusa umarli byli do żywota odezwani. *Birk. Dom.* 101.

ODFARBOWAĆ, *F.* odfarbuie *cz. dk.*, farbę odbiiać, puścić, abfärben, *Vd.* odfarbati, farbo vseti, farbo sgubiti.

ODFORMOWAĆ, *F.* odformuie *Act. dk.*, formuiąc odkształcić, abformen. Do odformowania rożnych rzeczy dobry ieſt gips. *Kluk. Kop.* 1, 327.

ODFUKNĄĆ *cz. idntl.*, Odfukać *ndk.*, nawzaiem pofukać, wider ſchelten und poltern; *Slo.* odfukowati *desiare.*

ODGADAĆ, *F.* odgada *Act. czſtl.*; Odgadywać *Praes.* Odgaduie *ndk.*, odmruczeć, odmarkotać, odwarkać, odwrykać, widerſprechen. Rezonowania, odgadywania, mruczenia porucznik nikomu nie dopuści. *Kawal. Nour.* 111. ODGADNĄĆ, *F.* odgadnie *Act. idntl.*; (cf. *Bh.* obhadati *taxare*, obhad *taxatio*); *Rs.* отгадать, отгадывать; zgadnąć zagadkę zadaną, errathen. (отгадатель, отгадчикъ co zgaduie, zgadywacz). Z pierwszych liter snadnie Co to ieſt odgadnie. *Bratk. P.* Przykład ten łacnym ieſt do odgadnienia; na cóż go więc taić? *Xiędz.* 81. Zagadki do odgadnienia. *Mon.* 66, 723. Jakóś tę gadkę sam zagadał, tak ią odgaday; wszak to zwyczay szkolny, samemu zagadywać i odgadywać. *Baz. Hſt.* 71. Tak to ieſt trudna zagadká, że iéy i anielſki rozum odgadnąć i rozwiązać nie może, *Pociey.* 114.

ODGADZAĆ się *ob.* Odgodzić się.

ODGAIĆ, *F.* odgai *Act. dk.*, Odgaiać *ndk.*, wyłączyć z mieysca iakiego, von einem Orte ausſchließen. Jeśliby urzędowi nie chciał bydź posłuszny, niechay popada karanie, lub będzie należało do odgaienia z miaſta, lub też iaka insza kara. *Chel. Pr.* 7.

ODGANIAĆ *ob.* odegnać. ODGANIACZ, – a, *m.*, odpędziciel, odżeńca, *depulsor Cn. Th.*, der Wegtreiber, Vertreiber, Verjager; *Cro.* odganyávecz; *Ec.* отгонитель, отгнáтель; *adj.* отгнáтельный.

ODGARNĄĆ, *F.* odgarnie *Act. idntl.*, na bok osobno pogarnąć, *propr. et fig.*, abſcharren, davon abſcharren, wegſtreichen. Odgarniy włosy z oczu. *Tr.* Odgarniy węgle od garka. *ib.*; *Rg.* odgarnutti, ogartati; *Crn.* odgerniti, odgrinam.

*ODGELTOWAĆ, *F.* *Odgeltuie *Act. dk.*, z Niemieck. vergelten, odwetować, odpłacić, *par pari referre. Mącz.*

ODGIĘTY, ODGINAĆ *ob.* odegnąć.

ODGŁODAĆ *cz. dk.*, głodaiąc odgryźć, abnagen, *Vd.* odglodati; *Ec.* отгложу.

ODGŁOS, – u, *m.*, *Bh.* ohlas, gekot (cf. igk; Echo Nimfa *Bh.* Ozwěna, cf. odezwa, ozwać się); *Sr.* 2. ſuk (cf. dźwięk); *Sr.* 1. woſa rozhliwano, ira; *Vd.* odglass, odbijanje glasa, jeka, jek, prutiglass; *Crn.* ogglas, resglás, (Ogglasuvavka *Echo*); *Rg.* oglás, oglasje, odgovor; *Cro.*

oglasz, reglasz; *Rs.* отголóсокъ, отзывъ, откликъ; *Ec.* противоглашéніе, глáсъ отзывный; odbiianie głosu, cf. odjęk; der Wiederhall, das Echo. Przez odbiianie się powietrza sprawuie się odgłos, który naywiększy bywa przy wysokich murach. *Hub. Wſt.* 222. *Echo* odzywanie głosu, gdy się na czyie wołanie widzi, iakoby się kto odzywał; niektórzy mówią odgłos. *Mącz.* Echo, odgłos, głos odbiiaiący się od iakiego twardego ciała, i na wſtecz wracaiący się, ſkąd wyszedł. *Sok. Prob.* 63. Nowi nic innego nie są, tylko odgłos ſtarych, a odgłos rozmaity, albo oſtatnie syllaby, albo całe słowa, powtarzaiący. *Mon.* 66, 817. Stogębny odgłos. *Zab.* 15, 106 *fama.* Odgłos niesie ſtary, Ze władzca Lipary, Groty dla miłości hartował. *Anakr* 46, *Rs.* наслышка. ODGŁOSIĆ, *F.* odgłosi *Act. dk.*, Odgłaszać *ndk.*, głos odbiiać, odzywać się odgłosem, widerhallen; *Vd.* prutiglasiti; *Ec.* противоглáшу, противоглáщаю; *Rs.* откликнуть, откликать (*ob.* klekotać). Płaczliwie im odgłaszał las i brzeg przyległy. *Otw. Ow.* 430. Ziemia i powietrze echem odgłaszały. *Przyb. Milt.* 230. Ey! choć się z nami odgłasza Już Amarylla nie nasza. *Kniaź. Poez.* 1, 173. ODGŁOSOWY, ODGŁOSNY, - a, - e, od odgłosu, Echos-, Wiederhalls-. *Vd.* prutiglasen; *Cro.* oglaszni; *Rs.* отзывный. Wiersze odgłosowe. *Mon.* 67, 830, których końcowe zgłoſki naśladuią odgłos czyli echo.

*ODGŁOBIĆ, *F* odgłobi *Act. dk.*, Odgłabiać *ndk.*, *refibulare* odłożyć. *Mącz.*, aufheften, aufmachen, aufloſen; cf. odpiąć.

ODGNIĆ *niiak. dk.*, gniiąc odłączyć się, abfaulen: *Vd.* odgniti; *Ross.* отгнить, отгнивать, *Ec.* отгниваю. Odgnicie *Vd.* odgnija.

ODGNIEŚĆ, odgniotł, odgnietli, *F.* odgniecie *Act. dk.*, Odgniatać *ndk.*, odcisnąć gniotąc, abdrücken, durch Drücken beſchädigen; *Rs.* отъснить, отъснять, отдавить, отдавливать. Sinogarlicę przyniesie ofiarnik do ołtarza, i odgniecie głowę iey. *Budn. Levit.* 1, 15. Koniku przypomniy tłumoki, Nie zbyt dawno dźwigane, Co ci boki odgniotły. *Pot. Jow.* 106, t. i. odsedniły, wund drücken.

ODGNIEWAĆ się, *F.* odgniewa się *Recipr. dk.*, udobruchać się, *ſtomachum decoquere*, aufhören ſich zu ärgern; wieder gut werden. Zawieś gniew; a gdy się odgniewasz, a rozum się uspokoi, dopiero karz. *St. Dz.* 608. Odgniewa się wnet, *cito ab eo haec ira abscedet. Mącz.* Są niektórzy, co się nic nie mogą o gniewać, *quorum infinitum eſt odium. Mącz.* Nie na to ma być baczenie, co się na ten czas podoba panu, gdy się gniewa; ale na to, gdy odplonie a odgniewa się. *Eraz. ięz. U* 2. Odgniewany, z udobruchany, ubłagany, wieder gut gemacht, beſänftigt. Za twym berłem, Bóg im odgniewany, Umknie za Wołgę dzikie bisurmany. *Miaſk. Kyt* 2, 65. Zgon blizki państwa; chyba żeby odgniewani bogowie i ukoieni przez sposoby wszelkie, raczyli odmienić bieg rzeczy wieczny. *Nag. Cyc.* 73.

ODGNIOTEK, - tka, *m.*, nagniotek, odcisk, der Leichdorn. Człowiek przewidzi po bolu swoich odgniotków, iż deszcz padać będzie. *Teatr* 29 *b*, 47.

ODGNOIĆ *cz. dk.*, gnoieniem odłączyć, abdingen, losdingen, durch Dinger oder Fäulniß, *Ec.* отноюю.

ODGODZIĆ, *F.* odgodzi *Act. dk.*, Odgadzać *ndk.*, oddalić, entfernen. Jedna rota odgodziła się od drugich hufów. *Baz. St.* 172. Aby żaden z obozu wybiegać, i od roty swey odgadzać się nie śmiał. *Vol. Leg.* 2, 1702.

ODGÓRNY, - a, - e, z góry będący, von oben. Gdy wsze insze członki powynaydowali, Między gardłem a barkiem odgornym zbywało mieysce. *Zebr. Ow.* 149.

ODGORZEĆ *niiak. dk.*, Odgore *F.*, gorzeiąc odpaść, abbrennen, losbrennen; *Ec.* отгараю, отгорю.

ODGOŚCIĆ się *Recipr. dk.*, Odgości się *F.*, w gościnie bydź w drodze daleko od siebie bydź, verreiſen, ſich von Hauſe entfernen. Gdyby się mąż daleko a długo odgościł od domu . . . *Petr. Ek.* 8., *Ross.* отгостить, отгащивать.

ODGOTOWAĆ *cz. dk.*, odwarzyć, dosyć wygotować, genug abkochen: *Vd.* odkuhati; *Rs.* отстряпаться.

ODGRABIĆ, *F.* odgrabi *Act. dk.*, grabiami odmiatać, wegrechen, wegharken; *Bh.* odhrabati; *Rs.* отгресть, отгребать. Trawy wysiekli i odgrabili. *Krom.* 761.

ODGRAMIAĆ *ob.* odgromić.

ODGRANICZYĆ, *F.* odgraniczy *Act. dk.*, Odgraniczać *ndk.*; oddzielić granicę, die Gränzen abtheilen, ſcheiden; *Sr.* 1. wotmezuju; *Ec.* отграняю. Miaſto Prome odgraniczało Pegu od Awa na północ. *N. Pam.* 23, 131. Przebył góry, Morawy z Węgrami odgraniczaiące. *Krom.* 153.

ODGRANA, - éy, ż., odegranie, odzyſkanie przegranego graniem, das Wiederabgewinnen des Verſpielten. Póki tam bawi chęcią zapalony odgraney . . . *Teatr* 45 *b*, 52.

ODGRAŻAĆ *ob.* Odgrozić.

ODGRODZIĆ, *cz. dk.*, Odgradzać *ndk.*, (*Bh.* obhrabiti *aperire* ogrodzenie otworzyć) odgraniczyć, odłączyć grodzą; *Vd.* odparnati; *Cro.* odgrajam; *Ec.* отгараждаю, *Rs.* отгородить, отгораживать. (отгородка przegrodka). Bóg okrąg ziemi od nieba odgrodził. *Odym. Sw.* 2, *Q.* 3 *b.* Wyspę tę odgradzała od rozległego lądu cieśnina zbyt mała. *Przyb. Lux.* 30.

ODGROM, - u, *m.*, gwałtowne odparcie, gewaltſames Zurückſchlagen. Gdańszczanie na zasadzki wpadaią, i z niepodłą klęską odgrom biorą, *repulsi sunt. Krom.* 629.

ODGROMIĆ, *F.* odgromi *Act. dk.*, Odgramiać, odgromiać *ndk.*, gwałtownie odbić, odeprzeć, odepchnąć, gewaltig zurückdonnern, zurückſchlagen, den Angriff abſchlagen. Słowacy do Panonii wtargnęli; lecz odgromieni i wypędzeni ztamtąd od Kledyusza. *Krom.* 20. *Warg. Wal.* 236. W tym Febus przybył, i węża onego odgromił. *Otw. Ow.* 430. - Odgromić (o nieprzyiacielowi, odbić mu co, dem Feinde etwas wieder abnehmen, abſchlagen, wieder abjagen. Geryonowi odgromił plon zaięty Herkules. *Tward. Wład.* 175. Odgromił hetman Tatarom plonów w Polszcze zaiętych. *Tward. W. D.* 2, 231. Nie zginęło im nic ze wszyſtkiego, co nieprzyiaciele byli zabrali; bo wszyſtko to odgromił Dawid. *Budn.* 1 *Sam.* 30, 19. Uszli z wielkim plonem nieodgromionym. *Groch. W.* 558. Djabeł ludzi zwodzi, przez tyrany od prawdy odgromiaiąc. *Gil. Pſt.* 203, odſtraszaiąc). Bogowie przedsięwzięcie odgromcie przeklęte! *Zebr. Ow.* 253, odpędźcie).

ODGROZIĆ, *F.* odgrozi *Act. dk.*, odgrażać *ndk.*, *Bok.* obhrožyti, grożącemu pograżać, odkazać się; *Crn.* groziti se; einem wieder dräuen. Grozili Rzymianie, odgroził im Annibal. *Kras. hiſt.* 61. Odgrażać się na kogo, odzywać się lub grożbą; in Drohworte gegen jemanden ausbrechen.

Sama

Sama na własne uszy słyszałam, iak się odgrażał na ciebie. *Teatr* 51 *b*, 44. Z tylu odgrażań zdrowiuteńcy z placu schodzimy. *ib.* 32, 114. – §. Odgrozić się czemu, z odjąć się groźbą, durch Drohen los werden, ſich mit Drohen los machen. Rzuć mię w niebezpieczeństwa, ieśli to bydź może, Jeszcze większe, niż iego; ia się im odgrożę. *Przyb. Luz.* 134. – §. odgrozić kogo od czego, z odstraszyć go grożąc. *Tr.*, jemanden von etwas durch Drohen abſchrecken. – §. Odgrozić co od kogo, groźbą odebrać od niego, wygrozić z niego, einem durch Drohen etwas abjagen, ihm etwas abdrohen.

ODGRYZĆ, *f.* odgryzie *cz. dk.*, Odgryzać *ndk.*, *Vd.* odgrisći, odgrisniti: *Rg.* odgrisći, griizam; *Bs.* odgrisći *Cro.* odgrizújem; *Rs.* отгрысть, отгрызать; *Eccl.* отхапать, –пызаю, отгрысть, откусить; zębami odłamać, odkąsać, abbeißen. Zwierzętom przednie zęby służą do odgryzania. *Kluk Zw.* 1, 46. Na komenderowanie: odgryź ładunek! ładunek żywo w usta się kładzie, i zębami przecina; odgryzłszy, z ust się odrywa. *Kawal.* 238. – §. Odgryźć się komu, zębami mu się odjąć, obronić się kąsaiąc, odkąsać mu się, odcinać się, *propr. et fig.*, ſich jemandes mit Beißen erwehren; wieder beißen, durch Wiederbeißen abtreiben. Szalony, ktoby chciał mułowi piętami odwierzgnąć, a psu się odgryźć. *Pilch. Sen.* 349. Nie mógł się pies odgryźć wilkowi. *Jabł. Ez.* 86. Cóż gości szarpisz niewinnych, psie śmiały, Przeciw wilkom opieszały! Czem na mnie paszczę nie obrócisz srogę. Który ci się odgryźć mogę? *in me remorsurum. Hor.* 2, 333 *Min.* – Romulus miał co czynić z sobą, oganiaiąc i odgryzaiąc się zewsząd nieprzyiacielom. *Gor. Dw.* 258, broniąc się, ſich die Feinde abzuwehren. Białéygłowie nie ieſt z to, tak iako mężczyznie, aby się odgryzała, a ludzkie pohamowała fałszywe języki. *ib.* 229, t. i. aby zbiiała obmowiſka, böſen Leumund zu Schanden machen. Kto się obronić i odgryźć umie, ten w pokoiu siada. *Ezop.* 109. Z Unitami się o to tam sobie odgryzuy. *Pim. Kam.* 70. Odgryza się, nie da sobie na gębie grać, nie da nad sobą przebarszczać. *Cn. Th.*, mit ihm iſt nicht zu ſpaßen. (*Rs.* огрыза, огрызень, огрызливый odcinaiący się). ODGRYZEK, –zku, –a, *m.*, odgryzionego co, etwas Abgebißnes, *Crn.* grishlej, *Vd.* grisléi, sagrisik, vgrislai, sagrislai, vgrisik, saloshai.

ODGRZAĆ, *f.* odgrzeie *cz. dok.*, Odgrzewać *niedok.*, *Bh.* ohřít, ohřat, ohřjwati; *Rs.* отогрѣть, отогрѣвать, разогрѣть, разогрѣвать: na nowo ogrzać, aufwärmen, wieder wärmen. Znowu tróyzęb Neptunow w ogniu się wygrzewał, Swe ſtrzały Phebus ze krwi Pytona odgrzewał. *Bard. Luk.* 114. Miecz z mordu piérwszego kursący się, chutnie W drugiego rodzonego krwi odgrzał okrutnie, *recalfecit. Zebr. Ow.* 202.

ODGRZEBĆ, *f.* odgrzebie *cz. dk.*, Odgrzebać *ndk.*, *Vd.* oddersati, odpraſkati; *Rs.* отгресть, отгребать, odkopać, aufgraben, aufſcharren. Odgrzebać się, z odeymować się, otrząsać się, ſich rütteln, ſchütteln, von ſich abſchütteln wollen. Mizerna mysz i biedna mucha się odgrzebie. *Pot. Zac.* 90. Nie odgrzebuy, kiedy cię nie ugara, *extra teli iactum, quiesce. Rys. Ad.* 42. Dobrze przypowieść przypomina ſtara, Nie odgrzebuy się, gdy cię nie ugara. *Pot. Syl.* 372.

*ODGRZONĄĆ *cz. idntl.*, n. p. Odgrzonął mało piaſku, i trzaſk nazbierał z czołniſka ſtarego, na pogrzeb Pompeia. *Bardz. Luk.* 148. Złości *odgrzenieſz precz od nich. *Ryb. Ps.* 35, odgrześć, odgarnąć, odsunąć, weg ſcharren; cf. podgrzonąć.

ODGURTOWAĆ, *f.* odgurtuie *cz. dk.*, odpásać, aufgürten, los gürten. Odgurtuy konie. *Tr.*

ODGWOŹDZIĆ, *f.* odgwoździ *cz. dk.*, Odgwaździać *ndk.*, entnageln, die vernagelte Kanone wieder aufmachen. Odgwoździć armatę, wydobyć z zapału armaty gwoździ, zabity dla uczynienia iéy nieużytecaną. *Jak. Art.* 3, 305; *oppos.* zagwoździć.

ODHACZYĆ *cz. dk.*, od haku lub haczka odpiąć, odczepić, los haken, abhaken, *Vd.* odapeti, odkopzhati.

ODHEBLOWAĆ *cz. dk.*, heblem odrzynać, abhobeln, *Sr.* 1. wothibluju, *Vd.* odſtrugati.

ODHERAPIĆ, *f.* odherapi *cz. dk.*, uszczwaną zwierzynę psom odjąć (*Etym.* herap, harap), den Jagdhunden den Fang abnehmen. Co tchu za chartami kwapi, Boiąc się, że kto inszy przed nim odherapi. *Pot. Pocz.* 501.

*ODHOWIĆ się, n. p. Spół z Rzymiany Paschę odprawować i *odhowić się. *Sak. Kal. E* 3.?; cf. odchować.

ODJĄĆ, odjął, odjęli, *f.* odeymie *cz. dk.*, Odeymować *ndk.*, *Bh.* odjíti, odníti, odjal, odn'al, odejmu, odjímati; *Slo.* odnjti, odn'at', odjímati, odn'ímem; *Sor.* 1. wodberu, precjberu, beleberu; *Vd.* odvséti, odvsél, odvsámem, odjemati, oteti, otemem, dolvseti; *Sla.* otéti; *Bs.* oteti, otimati, odnimati, uzimati; *Rg.* otêti, otimati, odnîmiti, oduzêti; *Cro.* otimati, odimlyem, otimlyem, otímam, odvzimlyem, odevzimlyem, odevzetje, odevzèt; *Dl.* oduzeti, odvseti; *Ec.* отнѧти, отнимy, отнемлю; *Ross.* отобрàть, отбирàть, отнять, отнимать; wziąć od czego, uiąć od czego, odebrać, wziąć precz, von etwas abnehmen, weg nehmen. Z plaſtrów miodu, ieśli co nieczyſtego będzie, odeymiesz. *Cresc.* 607. Tak długo powinien bydź plaſtr przyłożony, i nie odeymowany, póki pęcherzyków nie naciągnie. *Krup.* 8, 394. Dałby, sobie od gęby odjąwszy. *Cn. Ad.* 140, sobie uwłaczaiąc). Teraz po iéy śmierci, iakby odjął ręką, Wszyſtko się odmieniło. *Zimor.* 259, iak gdyby odſtrychniono, wie mit der Hand abgeſtrichen, platterdings. – Skoro odeymowano ſtoły. *Warg. Wal.* 37, t. i. ſkoro po obiedzie, ſobald man die Tafel aufhob. – *Arith.* Odeymowanie *subſtractio*, das Abziehen, *Slo.* odberatelka; ieden z pięciu sposobów rachowania, działanie, przez które iedna liczba odciąga się od drugiéy. *Jak. Mat.* 1, 19, *Solſk. Geom.* 3, 79. Odeymuiący, *subtrahendus*, liczba mnieysza, którą wyymuiemy z większéy. *Solſk. G.* 3, 79. – §. Odjąć co komu, z odebrać mu co, pozbawić go czego, einem etwas nehmen, abnehmen, weg nehmen, benehmen, ihn einer Sache berauben. Odjęli mu urząd. *Baz. Hſt.* 106, złożyli go z urzędu). Kochałem; nad to rozum odjęło kochanie. *Przyb. Luz.* 159. Zazdrość iéy prawie rozum odeymuie. *Teatr* 52 *d*, 100. Gdy kogo bóg chce ſkarać, rozum mu odeymuie. *Rys. Ad.* 30, *Pot. Pocz.* 414, *Bardz. Luk.* 112, *Cn. Ad.* 350, *Tward. W. D.* 11, *Chróść. Fars.* 503. Chryſtus swoim przyyściem bogom pogańſkim moc odjął. *Sk. Dz.* 144. Odtąd, iak się Cezar pańſtwu poświęcił, sobie się odjął, *sibi se eripuit. Oſſol. Sen.* 37. Żeglarzom twarzy bladną, serce zjął ſtrach srogi, Odjął i ręce, odjął i nogi. *J. Kch. Ps.*

163. Baczymy w tych, którzy są paraliżem zarażeni, że więc razem rękę i nogę i mowę im odeymuie. *Sak. Probl.* 83. Mnichom i zakonnicom swym chleb odjął. *Birk. Exorb.* 33. Postanowił miastu odjąć wodę. *Warg. Cex.* 234. Woyna między Turkiem i Wenetami wszystko im żeglowanie do ziemi świętey odjęła. *Sk. Zyw.* 2, 380, pozbawiła ich sposobu do tego). Ustawione iest na morderców karanie, Gardła odjęcie, i dóbr wszelakich zabranie. *Paszk. Dz.* 63. – §. Złodziéy taki niechay umrze, i tak odeymiesz to złe z pośrzodka ludu. *Radz. Deut.* 24, 7, t. i. zniesiesz, wyruguiesz. du wirſt es ausrotten. Léczył Chrystus wszystkie choroby, śmierć odeymował, djabły wyrzucał. *Smalc.* 58. Czarodzieyniki swą złą nauką komu chcą uszkodzą; ale tego zasię odjąć a oddziałać nie mogą, co złego uczyniłi. *Eras. ięz. P* 5 *b*, *ob.* odczynić, odczarować, *Vd.* odpomagati, prezhpomagati). – §. *Emphat.* odjąć co komu, nazad odebrać, odbić, odgromić, wieder abnehmen, abjagen, abſchlagen. Wilkowi zaiąca z gardła nie odeymie. *Pot. Jow.* 183, cf. odeszczwać). Psi odjęli owcę wilkowi, a zjedli ią sami. *Tward. Wł.* 168, odjął wilkowi owce, a sam ie poiadł. *Biel. Sw.* 119 *b*. Odjął nieprzyiacielom nas nieprzeiednanym. *Groch. W.* 18, t. i. odbronił nas, wyrwał nas z ich mocy, er hat uns ihnen entriſſen. ODEYMOWAĆ się komu, = bronić się przeciw komu, ſich zur Wehre ſetzen, ſich wehren; ODJĄĆ się komu, = obronić się, ſich erwehren. Szkotowie, gdy naiechali Brytanią, odeymowali im się Brytańczykowie. *Sk. Dz.* 423. Z tą waszą wolnością nigdy się nieprzyiacielowi nie odeymiecie; iedno zawsze król u szlachty w niewoli będzie, à szlachta u nieprzyiaciela. *Bielſk.* 434. Nie zeznacie błogosławieństwa z nieba; ani się nędzy i niedostatkowi waszemu odjąć będziecie mogli. *Star. Ref.* 59. I biedna mucha się odeymuie. *Cn. Ad.* 279, cf. odgrzeba się). Próżno się mam odeymować, Widzę, że muszę miłować. *J. Kehan. Fr.* 5, t. i. wzbraniać się, ſich weigern. Młodzieniec napełniał serce dobremi myślami, świata pochlebstwom mężnie się odeymuiąc. *Sk. Zyw.* 2, 28. Młodzieńcze! umiéy się odjąć uciechom stołu, i czułym miłości rozkoszom. *N. Pam.* 10, 64. Alexander nie mógł się obaczyć, ani odjąć onym nieobyczaiom, których się był za młodu napił. *Glicz. Wych. L* 8. Mówią: nie mogę się odjąć, iużem przywyknął, a nałożył się tak łotrować. *Gil. Pſt.* 175 *b*. Cóż mężnieyszego, iak nieszczęściu śmiało się odeymować? *Pilch Sen.* 19. Kto tego Świętego słyszał, z trudnością się odjąć mógł, aby chrześcianinem nie został. *Sk. Zyw.* 1, 32. – §. Odjąć się, uwolnić się, ſich los machen, befreyen. Pętlice, które u nóg krogulca wisiały, zawinęły się około gałęzi, tak iż on niiak się odjąć nie mógł. *Exop.* 89. – Odjąć się czego, = uwolnić się z czego, pozbydź się czego, ſich etwas vom Halſe ſchaffen. Nastąpił Domarat z woyskiem, chcąc się woyny obecnéy odjąć. *Krom.* 394, *bellum illatum depulsurus.*

ODJACHAĆ, *ob.* Odjechać. ODJADAĆ się, *ob.* Odjeść się.

ODJARZMIĆ *cz. dk.*, od iarzma uwolnić, entjochen; *Vd.* odjarmati, isjarmati; *Rg.* odjârmiti; *Cro.* odjarmujem, odkleplyem.

ODJĄTEK, – tku, *m.*, rzecz odjęta, zabor, das Weggenommene, die Eroberung, eroberte Sache; *ob.* odjemek). Prusacy mało nie wszystkie zamki pod władzą swoię odjęli, a Krzyżaki precz powyrzucali; zaczym wszystkie one odjątki Kazimierzowi w moc poddawali. *Krom.* 592-3.

ODJAZD, – u, *m.*, *Bh.* odgezd; *Crn.* odhod; *Vd.* odpel, oduapotenje; *Rs.* отъѣздъ, отбытіе; odjeżdżanie, odjechanie, die Abfahrt, Abreiſe. Prosić miłego gościa, żeby się z odjazdem nie śpieszył, iest to mu dać poznać, iż bytność iego w domu naszym pożądana. *Kras. Pod.* 2, 10. ODJAZDOWY, – a, – e, od odjazdu, odjezdny, Abreiſe-. Odjazdowe płacić *Bh.* odchodneho dati. Odjazdowa uczta *Crn.* odhôdna. ODJECHAĆ, *f.* odjedzie, odjadę *intr. dk.*, ODJEŻDŻAĆ *ndk.*, *Bh.* odgeti, odgel, odgedu, odgijdéti; *Rg.* odjahati, odjezditi; *Bs.* odjahati; *Cro.* odjahujem; *Vd.* odhajati, odnapotiti, odjesditi, sajesditi, odpelatise, prezhpelatise; *Rs.* отъѣхать, отъѣзжать, отбыть, отбываю; (*oppos.* przyiechać), iazdą się puścić w drogę, iadąc się oddalić, odjechać konno, odjechać poiazdem, odjechać statkiem, okrętem (= odpłynąć), abreiſen, weg reiten, abreiten, abfahren, wegfahren; weg ſchiffen, abſchiffen. Chory do doktora iedzie; skoro ozdrowieie, odjeżdża od niego. *Birk. Exorb. G* 2 *b*. Trzeba objeżdżaiąc konia, na nim odjeżdżać, a znowu przybiegać, i zasię odjeżdżać, aby się zwyczaił przy koniach bywać i bez nich. *Cresc.* 523. Miłość We Pana i moia na iednym dziś odjechały wósku. *Teatr* 29, 71. Już odjeżdżał; iam go ieszcze kazała wołać do siebie. *ib.* 20 *b*, 81, iuż był na wsiadanym, er war ſchon im Begriffe abzureiſen.

ODJĘCIE, *Rs.* отнятіе, *Ec.* отьѧтіе; *ob.* Odjąć.

ODJĘK, – u, *m.*, odgłos iękania, odbiiaiące się ſtękanie, iękanie, ſeufzender Schall; widerſchallender Seufzer. Słysząc przeraźliwe ſtękanie; leci na odjęk boleści. *Stat. Num.* 1, 226.

ODJEMEK, – mku, *m.*, (cf. *Rs.* отнять, отнимка odjęcie), *vox obsoleta*, *ſignificat rem aliquam auulsam. Zał. Bibl.* 72, etwas Abgebrochenes, Bruchſtück. Tobie zacny Żydowski, kąkol i stokłosę W odjemek, odwiawszy bróg herbów Polskich niosę. *Pot. Pocz.* 278. ODJEMNIK, – a, *m.*, *Arithm. ſubtrahendus. Alg. Nar.*, odeymuiący, *Rs.* отнéмщикъ, отнимальщикъ, сънщикъ. ODJEMNY, – a, – e, *Rs.* отнемный, *Eccl.* отѧтный, mogący bydź odjętym, abnehmbar, wegnehmbar, wegnehmlich. – *Algebr.* ilości odjemne, *quantitates negatiuae. Sniad. Alg.* 9. – *Arithm.* odjemny *minuendus. Alg. Nar.* – Elektryczność iest dodatnią i odjemną. *Scheidt.*, odeymuiącą.

ODJEŚĆ się, odjedli się, *f.* odje się, odjedzą się *recipr. dk.*, odjadać się *ndk.*, *Bh.* odgiſt, odgedl, odgidati; *Vd.* odjesti; *Rs.* отъѣсть, отъѣдать, отку́шать, = iedzenie kończyć), naiadłszy się do sytu, ieść przestać, ſich ſatt eſſen und zu eſſen aufhören. Arcyspecyalne potrawy; odjeść i odchwalić się ich nie mogą. *Teatr* 33 *d*, 83. Choćby mi był zbyteczny głód nie dokuczał, nie mógłbym się był iednak odjeść iarzyn, i smaku i zaprawy przedsiwnéy. *Kras. Dos.* 119. – §. Odjeść pieniądze, das Geld abeſſen. *Ern.* 9, za wartość ich u drugiego się stołować. – §. Odjeść kogo, zjeść co przed kim. *Wol.*, einem etwas vor dem Munde weg eſſen.

ODJĘTY, *Rs.* отнятый, *Ec.* отьѧтый; *ob.* Odjąć.

ODJEZDNY, – a, – e, odjazdowy, od odjazdu, Reiſe-, Abreiſe-, Abfahrts-. Odjezdna godzina. (*Rs.* отъѣз-

zkił, co odjechał). - Na odjezdnym, z na samym odjeździe, bey der Abreiſe. Na odjezdnym krótko mu dobroczynności swoie przypomniał. *Warg. Cez.* 185.

ODJSKAĆ, ODJSKIWAĆ, ODJSKACZ *Cn. Th., ob.* Odzyskać.

OD-JSTOCZYĆ, *f.* odjſtoczy *cz. dk.*, iſtotę przemienić, odmienić, das Weſen eines Dinges verwandeln, ſeine Natur verändern. Jątrzenie się, ieſt to odjſtoczenie się zaſtanowionéy krwi w krążeniu swoim na materyą, czyli otok. *Perz. Cyr.* 2, 54, Weſenabwandlung, Verwandlung. *Teatr* 38, 91.

ODKĄD *adv. loci*, *Bh.* odkad, odkud; *Vd.* odkod, dokler; *Crn.* odklej; *Slo.* odkud; *Sla.* odkada; *Bs.* odkada, odakle, odkle; *Rg.* odkâd, odonada; *Cro.* odkud, odkuda, odkada; *Rs.* откуда, откуду, откуды, отъ куды; *Ec.* отнюдуже. - *§. zkąd? z którego mieysca? woher, von woher? Pytamy go: odkąd urodzony? *A. Kchan.* 82. *Zopytał go: odkąd idziesz? *Leop. Judic.* 17, 8. - §. b) *temporis*, odkąd, od którego czasu; od tego czasu, iak ..., von der Zeit an, als ... Kamoens nieszczęśliwy był w oyczyznie, odkąd zaczął pisać poezye. *Przyb. Luz.* 348.

ODKADZIĆ *cz. dk.*, nawzaiem pokadzić, zupełnie wykadzić, abräuchern, *Vd.* odkaditi.

ODKĄPAĆ *cz. dk.*, zupełnie wykąpać, kąpiąc odwetować, lub zbyć, abbaden, *Vd.* odkopati.

ODKAPAĆ *med. dk.*, odkapnąć *idntl.*, odkapywać *czſtl.*, od czego ſkapać, abtraufen; *Sr.* 1. wotkapuju, wotkapu; *Vd.* odkapniti, odkaplati, odkapati.

ODKAPTURZYĆ, *f.* odkapturzy *cz. dk.*, kaptur zdjąć, die Kappe abnehmen. - *Myſl.* odkapturzyć sokoła, dem Falken die Kappe nehmen. *Tr.*

ODKARASKAĆ się, *f.* odkaraſka się *recipr. dk.*, (*ob.* ſkaraſkać się; *Etym.* karać, karasek), dobrym sposobem się zbydź czego, mit guter Manier los werden. Ona ledwie się go odkaraſka. *Pot. Arg.* 393. Ledwo się w poiedynku rany odkaraſkał. *ib.* 591, uſtrzegł, uchował.

ODKARMIĆ, *f.* odkarmi *cz. dk.*, karmiąc odchować, dziecię od piersi odsadzić, odchować go, von der Bruſt abſetzen, entwöhnen; *Rs.* откормить, откармливать. Matki, iak nierozumne zwierzęta, ledwo odkarmią dziatki swoie, iuż zapominaią o nich. *Bals. Niedz.* 1, 328, *Glicz. Wych D* 5. Często się trafiać zwykło nabrzmienie piersi tym, które iuż odkarmiwszy dziecię, pokarmu ſtracić nie mogą. *Perz. Lek.* 288.

ODKASAĆ *cz. dk.*, odkasze *f.*, podkasanie rozpuścić, das Aufgeſchürzte los ſchürzen, los gürten; *Sr.* 1. wotkaßam.

ODKĄSAĆ, *f.* odkąsze *cz. dk.*, Odkęsywać, Odkęsuie *ndk.*, *Sr.* 1. wodkußam; *Rs.* откусить, откусывать; *Ec.* отхапати, отгрысть, откусить; odgryźć, *pr. et fig.*, abbeißen. *Cn. Th.*, *Wlod.*

ODKASZLNĄĆ, *f.* odkaszlnie *intr. idntl.*, odkrząchnąć, aufhuſten, ſich räuſpern; *Extuſſire Mącz.* Trzykroć odkaszlnął, uśmiechnął dwa razy Piękny Hiacynt, nim zaczął przemowę. *Kras. Monach.* 37. Odkaszlnąwszy i spluwszy. *Teatr* 28 *b*, 86.

**ODKAYDANIĆ, *f.* odkaydani *czyn. dok.*, z kaydan uwolnić, von den Feſſeln befreyen, entfeſſeln. Śmiertelny napoy dziś mię z więzów odkaydani. *Teatr* 46, 74.

ODKAZ, - u, *m.*, odkazywanie, (*Rs.* отказъ sprzeczna odpowiedź; *Bh. et Slo.* odkaz, *Sr.* 1. wotkazano, legat, zapis); odpowiedź, rezolucya, die Antwort, der Beſcheid. Przecię dała odkaz łaſkawy posłańcowi. *P. Kchan. Orl.* 1, 51. Przyiechali drugi raz gońcowie Moſkiewscy, z obyczayniey szym po kaźni odkazem. *Stryik.* 780, t. i. oświadczeniem, Erklärung. - §. 2) odkaz, odkazek, odkazywanie się, odgrażanie się, Drohung. Nierozumne mowy, pokątne odkazki, podłe przechwałki, wprawiły go w podeyźrzenie. *Nar. Hiſt.* 3, 200. - §. 3) odkaz, odkazanie, odkazywanie, legowanie, legat, zapis, *Vd.* savdielſtvu, sadielshanje, *Rs.* справа, das Vermächtniß, das Legat. Odkaz do kupca na odebranie summy, z assygnacya, eine Anweiſung. *Smotr. Lam.* 163. ODKAZAĆ, *f.* odkaże *cz. dk.*, Odkazywać *ndk. et frequ.*, *Bh.* odkazati, odkazovati *legare*; *Hg.* atkozni; *Sr.* 1. wotkazuju, wotkazaju, wotpoßcjewu; *Rs.* отказать, отказывать a) odmówić; b) legować). - *a) odkazać, odkazać się, odpowiedź dadź, rezolucyą dadź, sprawę dadź, Beſcheid geben, ſich erklären. Pozwany ma na żałobę odkazywać i sprawować się. *Stat. Lit.* 179. Połowcy od Swantopełka żądali, aby z zatrzymaney dani im odkazał, i dosyć uczynił. *Stryik.* 171. Strona pozwana, iako na pozew, tak i na rejeſtr szkód, powinna się odkazywać. *Stat. Lit.* 136. - §. 2) odkazać, odkazać się, z odgrażać, odchwalić się, dräuen, drohen. Oko marsowate odkazuie. *Comp. Med.* 699. Jeszcze się tak kapralowi odkazuiesz! *Teatr* 21, 65, cf. ſtawić się). Pańſtwo to zburzyć królowa zuchwała, Po szalonemu się odkazywała. *Hor.* 1, 168 *Min.* Podana przez posła Rossyyſkiego deklaracya woyny, nie sprawiła tu ani trwogi, ani odkazywań się. *Gaz. Nar.* 2, 243. Nie było bezpiecznie z iawnym się odkazywać oporem. *Nar. Hiſt.* 3, 285. - §. 3) *Odkazać, z kazać precz, oddalać, wen! *Vd.* prezhokasati, napreikasati; weggehen heißen. Ktoby opuścił żonę, niechay iéy da liſt rozwodny. *Sekl. Math.* 5, „*not.* ktoby odkazał od siebie, albo łożną uczynił.“ Aby żony z inszéy przyczyny nie odkazywał od siebie, chyba ... *Sekl.* 20. Złych ludzi od dworu swego odkazywać. *Kosz. Lor.* 53. Na służbie utraci, i weźmie złe odkazanie a odprawę. *Glicz. Wych. H.* 6. Przez oſtracyzm zoſtał człowiek bannizowan, i od pańſtwa precz odkazan. *Petr. Pol.* 248. - §. 4) Odkazywać co komu, legować, zapisować (cf. odlecać), einem etwas legiren, vermachen; *Bh.* odhodlati; *Rg.* odrêditi; *Vd.* navishati, nakasati, naposlati, sadielshati, savdeliti; *Rs.* отрядить, отряжать, справить, справлять. Dał mu dom, żywność, i ziemię mu odkazał a poruczył. 1 *Leop.* 3 *Reg.* 11, 18. Kiedy komu iaka rzecz z dziedzictwa, summa albo prawo będzie odkazane, zowie się to legatem. *Gal. Cyw.* 2, 151. Nie znam go więcéy za mego powinnowatego, i tobie wszyſtko odkażę. *Teatr* 18, 110. Odkazowanie teſtamentne może bydź tym wszyſtkim osobom, które odkazaną rzecz słusznie przyiąć mogą. *Sax. Tyt.* 168. Starszemu synowi księſtwo umieraiąc odkazał. *Krom.* 97. Boguchwała, biſkup Poznański, do kościoła wiele ksiąg swych odkazał po śmierci. *Bielſk.* 146. Źle sobie poſtępuie chory, Co swoie lekarzowi odkazuie zbiory. *Min. Ryt.* 4, 145. - Odkazanie u kogo długów pewnych, miasto fantu przed sądem bywa poczytane. *Sax. Porz.* 114, assygnacya na nie, die Anweiſung. - *fig.* Jak mnie odkazał oyciec móy króleſtwo (mówi P. Chry-

ſtus), tak ia też wam odkazuię. *Radz. Luc.* 22, 29, wie mirs der Vater beſchieden hat. Luth. *ODKAZICIEL, - a, *m.*, *Slo.* odkaznik; *Sr.* 1. wotkazwař; *Ross.* отказщикъ *teſtator*; *w rodz. żeńſk.* отказщица. *Rs.* отказ-ный legowany).

ODKĘSYWAĆ, *ob.* Odkąsać.

ODKICHNĄĆ, *f.* odkichnie *intr. dk.*, kichaiąc odezwać ſię, wykichnąć, aufnieſen; auf einmal zu nieſen anfangen. Trzykroć potym odkichnęła; z kataru to przychodziło. *Lib. Hor.* 8.

ODKINĄĆ ſię, *f.* odkinie ſię *recipr. dk.*, (*Bs.* odkidati, odkidivati *infringere*, odkinnuti *disiungere*; *Rg.* odkidati *auellere*, odkinuti, odkidivati *defringere*; *Rs.* отки-нуть, отки́дывать zrzucać, odrzucać); przekinąć ſię od kogo, odſtać od niego, odkłonić ſię, von einem abſtehen, ihn verlaſſen, von ihm zu einem andern übergehen. Po nieszporze Sycyliyſkim Sycyliyczykowie odkineli ſię albo odſtali od Francuzkiego króla do Piotra Aragońſkiego. *Stryik.* 311. Wołosi odkineli ſię od Węgrów po śmierci Ludwikowéy, a do Polaków przyſtali. *ib.* 448.

ODKIPIEĆ, *f.* odkipi *intr. dk.*, przeſtać iuż kipieć, wrzeć, zu ſieden aufhören, abſieden, verſchäumen; *Ec.* отки́паю. Odkipiało *desiit ſpumare*, *bullire. Cn. Th.*

ODKISNĄĆ, odkisnęło, odkisło, *f.* odkisnie *neutr. dk.*, Odkisać *ndk.*, *Odkisawać *frequ.*, kiśnienie odbyć, abgähren, genug gähren. Moszcz, gdy w *sędziech kisa, trwalszy będzie; wszakoż nie tak rychło się uſtoi, iako gdy na kadzi albo w wannie odkisa. *Cresc.* 336. *Fumarium*, mieysce, gdzie wino abo piwo odkisawa. *Mącz.* - §. 2) *Actiu.* odkisać piwo, abgähren laſſen. *Tr.* ?

ODKIWNĄĆ, *f.* odkiwnie *intr. idntl.*, Odkiwać *ndk.*; głową trząsać nie przyzwalaiąc *abnuere*, *renuere*. *Cn. Th.*, den Kopf ſchütteln, mit Kopfſchütteln verſagen, abſchlagen; *Sr.* 1. wotkiwnu; *Cro.* odkimavam; *Eccl.* отма́ю, не изволя́ю, cf. odmrugać.

ODKŁAD, - u, *m.*, *Bh.* odklad, hogemſtwi; (*Slo.* odklad, preſtánj od bogowánj, *Sr.* 1. wotkwad, z rozeym); *Vd.* odklad, odlog, odloshba, odloshik, odnashanje, samuja, savliek; *Rs.* отклáдъ, отклáдка, отлагáтельство; odkładanie na inszy czas, odwłoka, der Aufſchub, das Verſchieben, der Verſchub, das Verlegen. Sprawę taką bez żadnéy zwłoki i odkładów sądzić maią. *Stat. Lit.* 149. Odkład sprawy na inszy czas. *Sax. Porz.* 82. Dał tak nierychło, z takiemi odkłady, iż więcey by był dał, by mi był zaraz odmówił. *Gor. Sen.* 153. ODKŁADAĆ, *ob.* Odłożyć. ODKŁADACZ, - a, *m.*, *Vd.* odloshnik; *Rg.* odloxitegl; *Rs.* отлагáтель; odwłoczyciel, *odłożyciel, der Verſchieber, Aufſchieber, Zauderer. ODKŁADNY, - a, - e, Odkładnie *adv.*; mogący bydź odłożonym, aufſchiebbar. Nieodkładnie, z bez zwłoki, nieodwłocznie, unaufſchieblich, unverzüglich. Dekreta te nieodkładnie wykonywać się maią. *Vol. Leg.* 7, 13. ODKŁADNICA, - y, *ż.*, das Pflugbret, Streichbret, das Ohr, die Pflugſtärze. Odkładnica u sochy do orania, bywa grabowa, iabłonowa; ieſt to drzewo, do którego się ziemia, sosnikiem podniesiona, od zakroiu spuszcza, a które ią układa. *Kluk Rosl.* 2, 162 *et* 3, 118. (*Slo.* odkladatelka *detractio*).

ODKŁANIAĆ, *ob.* Odkłonić.

DKLĄĆ, ODEKLNĄĆ, *f.* odeklnie *cz. idntl.*, Odklinać *ndk.*; wzaiemnie kląć, klątwę klątwą odwetować, wieder fluchen. On mu klnie; a ten mu odklina. - §. 2) *theol.* odklinać, z klątew znosić, den Bann aufheben. Synod na synod; ieden wyklina, drugi odklina. *Sk. Dz.* 283. Dla grzechu iednego wielkiego kościoł rekoncyliowany abo znowu przeżegnany bydź musiał; więc arcybiſkup go z dwoma biſkupami odklinał. *Sk. Zyw.* 370. - §. b) odklinać, odczarować, odżegnać, odczynić urok. *Cn. Th.*, oddziałać, entzaubern, die Beſchwörung löſen.

ODKLAROWAĆ *cz. dok.*, klaruiąc odlać, abklären, *Vd.* sbiſtriti, iszhiſtiti od droshja.

ODKLEIĆ, *f.* odklei *cz. dk.*, Odkleiać *ndk.*, rzeczy kleione ciepłą wodą rozmiękczaiąc rozwodzić, *deglutinare. Cn. Th.*, *Rag.* odkliatti; *Cro.* odkelyujem; *Ross.* отклеи́ть, отклеивать, ableimen, aufleimen, los weichen. Odkleiło się co, cf. odewſtać, odlipać.

ODKLEPAĆ *cz. dk.*, odklepie *f.*, odklepuie *praes.*, klepaniem ślózować, los klopfen, abklopfen, weg klopfen; *Bs.* odklapati, odklopiti; *Rs.* отклепáть, отклепывать. - §. na wzaiem klepanie odwetować, wieder klopfen. - §. odklepać mową, n. p. pacierz odklepać, abbreſchen, herplaudern.

ODKLINAĆ, *ob.* Odkląć.

ODKŁÓĆ *cz. dk.*, odkole *f.*. na wzaiem pokłóć, wieder ſtechen; (*Rs.* отколо́ть, отка́лывать odszczepać, odpinać).

ODKŁONIĆ, *f.* odkłoni *cz. dk.*, Odkłaniać *ndk.*, *Bh.* odkloniti; *Dl.* odkloniti; *Rs.* отклони́ть, отклоня́ть; odgiąć, w inszą ſtronę odwrócić, odchylić, abneigen, abwenden, abkehren, ablenken. Nie dobrze, żebyś się odkłonił od sprawiedliwego sądu. *Leop. Prov.* 18, 5. Niemasz, coby się o bogu pytał; wszyscy się odkłonili. *Zrn. Pſt. a* 3 *b*; *oppos.* nakłonić, skłonić). - §. 2) odkłaniać, odkłaniać się komu, z na wzaiem ukłon oddawać, die Gegenverbeugung machen; *Cro.* odklanyamsze, odklonilszemsze; *Ec.* противопри́ятствую, противоцѣлу́ю, противопоздравля́ю. (*Rs.* отклáнываться żegnać się, pożegnać). Kłania się, witaiąc Chryzanta; Chryzant odkłoniwszy się, rzecze ... *Teatr* 11, 69. Odkłoń mi się tyle razy, co ia tobie. *ib.* 22 *b*, 24.

ODKOŁATAĆ *cz. dk.*, kołataniem zluzować, los klopfen, abklopfen, *Rs.* отколо́тить, отколáчивать.

ODKOP *Tr.*, *ob.* Okop. ODKOPAĆ, *f.* odkopie *cz. dk.*, Odkopywać, Odkopuie *ndk.*; *Bh.* odkopati, odkopawati; *Vd.* odkopati, dolſkopati; *Bs.* odkopati; *Cro.* odkápám; *Rg.* odkopatti; *Rs.* отко́пать, отка́пывать; zawalonych rzeczy z pod ziemi dobywać, wieder hervor graben, heraus graben, *propr. et fig.* Poszedł odkopać loch zawalony. *Teatr* 55 *d*, 40. Odkopane świeżo szczątki Herkulanu. *Nar. Tac.* 5, 7. Włochy wiele doſtarczaią zabytków ſtarożytnych; a im więcéy onych odkopuią, tym więcéy się umieiętność rozszerza. *Zab.* 5, 283. Ale cóż za potrzeba Wc Pana przywiodła, Żebyś znowu mych żalów odkopywał źrzódła? *Tręb. S. M.* 11.

ODKOSIĆ *cz. dk.*, kosząc zrzynać, weg mähen, abmähen, *Rs.* отко́сить, отка́шивать. - §. kośbę odbyć, fertig mähen.

ODKOWAĆ, ODKUĆ, *f.* odkuie *cz. dk.*; *Vd. et Bs.* odkovati; *Rg.* odkovatti; *Cro.* odkávam; *Rs.* отковать, отковывать, отку́ю́сь, отковываніе, отковка;

kuiąc odformować, abſchmieden, ſchmiedend abformen. Nie lękał ſię odkowanych w ſtali Gorgon. *Tward. Wład.* 6. Po tynkowanych drogo ścianach, hiſtoryy wiele odkowanych w miedzi, i ſtarożytnym widać mozaiku. *Tward. Misc.* 118. Na puklerzu iego świat był odkowany. *Tward. Wład.* 48. – §. odkuć co, kuiąc odbić, złózować, los hämmern, abhämmern, los ſchmieden. Spuścili ciało od drzewa Pańſkie odkowane, Nikodem z tylu zaś wybiiał groty. *Odym. Sw.* 2, *Kk* 3.

ODKRAIAĆ, *ob.* Odkroić. ODKRAPIAĆ, *ob.* Odkropić.

ODKRAŚĆ, odkradł, *f.* odkradnie *cz. dk.*, Odkradać *ndk.*, *Vd.* odkrasti; *Sor.* 2. wotkſchadnuſch; sobie ukradzione znowu wykraść, na wzaiem ukraść, Geſtohlnes wieder ſtehlen. Jm to ukradziono; dlatego swoie odkradaią. *Karnk. Kat.* 358. Co ze ſtrachem zyſka w cudzym, to mu odkradną w iego domu. *Teatr* 16 *c*, 5.

ODKRAYKI, *ob.* okrayki; *Boh.* odkragky); Abſchnitzel, Schnitze.

ODKRĘCIĆ, *f.* odkręci *cz. dk.*, Odkręcać *ndk.*; kręconego co nazad odwiiać, zurück drehen, abdrehen, aufdrehen; *Vd.* gornasukati, gorpersukati, odsukati, dolposukati; *Rs.* отсучить, отвёртѣть, отвертывать. Tak Wenus czyni przeklęta, Do iednego zwiera pęta, Przeciwne ku sobie chęci, Mąż odkręca, żona kręci. *Petr. Hor. F.* Potrafi on odkręcić, gdybyś chciał w czym zakręcić. *Teatr* 19 *b*, 58. – §. b) przekręceniem odłamać, abdrehen, abbrechen. Odkręcić klucz.

ODKREŚLIĆ *cz. dk.*, odkreślać *ndk.*, kreśląc odrysować, odgraniczyć, oddzielić, (abreißen), abzeichnen, abcirkeln, beſchreiben; *Rs.* очертать, очертить, очерчивать. Pyta ich, ieśli z nich który nie widział wieśniaka, iakiego im odkreśla? *Węg. Mar.* 3, 150, opisuie.

ODKROCZYĆ, *f.* odkroczy *intr. dk.*, Odkraczać *ndk.*, Odkroczyć się *recipr.*; *Bh.* odkročiti, odſtąpić, oddalić się, ſich entfernen, abgehen, abtreten. Jeśli naymniéy wystąpisz a odkroczysz od rozkazania pana twego, ... *Rey Poſt. Ggg* 4. W nauce swéy naymniéy się nie odkroczył od niego. *Biał. Poſt.* 55.

ODKROIĆ, *f.* odkroi *cz. dk.*, Odkraiać *ndk.*; *Bh.* odkrogiti, odkragowati; *Rg.* krixati, izhvjellati; *Rs.* отрубать; kawałek oderznąć, ein Stück abſchneiden. Dom, dzieci a żona, nienatkane piekło, Już tam odkroy, ſkoro się bynaymniéy przypiekło. *Rey Wiz.* 56.

ODKROPIĆ, *f.* odkropi *cz. dk.*, Odkrapiać *ndk.*, nakrapiaiąc odświeżyć, wieder beſprengen, auffriſchen. – §. b) odkropić święconą wodą; odpędzić czary kropiąc nią, kropidłem wypędzić, mit Weihwaſſer weg ſprengen, ſprengend vertreiben. Odkropić uroki święconą wodą. *Tr.* Tego czarta się nie odkropi, z od niego się nie uwolni.

ODKRYĆ, *f.* odkryie *cz. dk.*, Odkrywać *ndk.*, *Bh.* odkryti, odkrept, odkrywati, odhaliti, odhalowati; *Sr.* 1. wótkréwam; *Vd.* odkriti, gorodkriti, reſkriti, resozhititi; *Crn.* odgerniti, resgerniti (cf. odgarnąć, rozgarnąć), resodęti, resodęvam; *Bs.* odkritti, otkritti; *Rg.* odkritti, odkrijvam, odkrivati; *Sla.* odkriti; *Cro.* odkrivati, odkriti, odkrívam, razkriti, razkrívam, izokrivam, zodeti, zodévam; *Ec.* укрываю (= 2. ukrywam); *Ross.* закрыть, закрывать, открыть, открывать; zakryte odsłonić, aufdecken. Czasem ią odkrywała, czasem zakrywała szata. *P. Kchan. Orl.* 1, 415. Głowę odkryć, *Cro.* sokrivati; *Vd.* glavo odkriti; das Haupt entblößen. Pospolicie drugich czcimy, odkryciem głowy; Zwierzchnią naszę część obnażaiąc, ukazuiemy się pokornemi, i dlatego też nakłaniamy głowy. *Petr. Et.* 316. Nikt przed królem głowy nie odkrył. *Gaz. Nar.* 1, 230. Z odkrytą głową *Ec.* нагогла́вый. – *fig.* Odkryy oczy moie, a przypatrzę się dziwom twoim. *Budn. Ps.* 119, 18. – *transl.* odkryć, doyśdź, uznać, dowiedzieć się, entdecken, dahinter kommen, erfahren. Nic nie ieſt ſkrytego, coby odkryte bydź nie miało. *Radz. Matth.* 10, 26, *Sekl. Luk.* 12. Nowe rzeczy odkryć, wynaleźć, *Rs.* изобрѣсти, изобрѣтать, entdecken, erfinden. Odkrycia wynalazcom wielką sławę daią. *Zab.* 12, 63. Odkryć co drugiemu, uwiadomić go, udzielać mu światła w iakiéy rzeczy, objawić, etwas entdecken, bekannt machen; *Vd.* odkrivati, resglasiti, resodeti, resdeniti; *Rs.* обнаружить, обнаруживать (*Rs.* откровéнïе objawienie, natchnienie). Koniecznie z tobą mówić pragnąłem, aby ci odkryć ieden sekret. *Teatr* 7, 7. (*Crn.* sbernôshteti, sbernôshem, z odkryć sekret). Powiedz, odkryy mi serce twoie. *Teatr* 53 *b*, 20, t. i. otwors, eröffne mir dein Herz. Przypadek odkrył tę prawdę, którey nam nie wierzyłeś. *Boh. Kom.* 4, 99. ODKRYCIE, – ia, *n.*, *subſt. verbi*, odkrywanie, das Aufdecken; *Vd.* odkritje; (*Rs.* закрышка karta we grze odkryta). Odkrycie, wynalezienie, die Entdeckung, *Rs.* изобрѣтáнïе, изобрѣтенïе. 2) ODKRYCIE, Odkryto, *adv.*, niezakrycie, otworzyſto, aufgedeckt, offen und frey, szczérze, otwarcie, *Rs.* откровенно, *Ec.* откровеннïе. Szedłem w téy sprawie szczérze i odkryto. *Smotr. Nap.* 8. ODKRYTOŚĆ, – ści, *ż.*, niezakrytość, die Aufgedecktheit, Offenbarheit, Unverdecktheit, otworzyſtość, die Offenheit; *Ross.* откровéнность. ODKRYTY, – a, – e, *partic. perf. paſſ.*, aufgedeckt, entdeckt, otwarty, szczéry, offen, *Rs.* откровенный. **ODKRYWA, – y, *ż.*, odkrywanie, odkrycie, das Aufdecken, Entdecken, W téy iawnéy nienawiści i uraz odkrywie. *Przyb. Ab.* 144, ODKRYWACZ, – a, *m.*, co odkrywa, der Aufdecker, Entdecker, *Vd.* odkrivez, *Cro.* otkrivach). Bóg ieſt odkrywaczem taiemnic. *W. Dan.* 2, 47, *Budn.* Eryk czerwony, odkrywacz Grenlandyi. *Czack. Pr.* 2, 92, wynaleźca *Rs.* изобрѣтáтель, *w rodz. żeńſk.* изобрѣтáтельница.

ODKRZĄKNĄĆ, *f.* odkrząknie *intr. idntl.*, odkaszlnąć, aufhuſten, ſich räuſpern. Po słodko dzielnym wodczasnym likworze Odkrząknął żwawo, niby się uśmiechnął, Przymrużył oczy, nadął się, i kichnął. *Kras. Mon.* 15.

ODKRZYKNĄĆ, *f.* odkrzyknie *cz. idntl.*, Odkrzykać *ndk.*, krzyki odbiiać, krzykliwy odgłos wydawać, den Schrey widerhallen, laut widertönen. I lasy odkrzykały raz temu, raz temu; Tytyrus wprzód zaczynał; Dametas po niemu. *Sim. Siel.* 35.

ODKRZYWDZIĆ, *f.* odkrzywdzi *czyn. dok.*, Odkrzywdzać *ndk.*, krzywdy odwetować, das Unrecht vergelten, ſich für erlittnes Unrecht bezahlt machen. Tyś odkrzywdził krzywdy w Izraelu. *Budn.* 1 *Jud.* 5, 2. Niech odkrzywdzi na nim Bahal, kto rozwalił ołtarz iego. *ib.* 6, 32, niech się zemści.

ODKRZYWIĆ, *f.* odkrzywi *cz. dk.*, Odkrzywiać *ndk.*, *Bh.* odkřiwiti, nazad nakrzywić, rückwärts beugen. *Recur-*

uus odgięty, odkrzywiony. *Mącz.*, zurück gebogen. - §. b) co krzywego wyprostować. *Tr.*, gerade biegen.

ODKSIĘŻYĆ, *f.* odksięży *cz. dk.*, Odksiężać *ndk.*, wyzuć kogo z księżéy godności, cf. wyksiężyć, entprieſtern, den Prieſterrock ausziehen. Są czasy, żeby się nasz kanonik chętnie odksiężył. *Xiądz.* 28.

ODKUĆ, *ob.* Odkować.

ODKULBACZYĆ *cz. dk.*, *Bh.* obſedlati, odsiodłać, kulbakę zdjąć, abſatteln.

ODKUP, *OKUP, - u, *m.*, *Crn.* odkop; *Vd.* odkup, dolkup; *Rg.* odkúp; *Cro.* odkup; *Sla.* odkúpljenje; *Ross.* окупъ (*Rs.* откупъ arędą); odkupienie, i to czym się odkupuią, das Loskaufen, das Löſegeld. Dam mu, nie dlatego, żeby on tego był godzien; ale żem ia obiecał; a nie dam tego, iakoby za dar; ale iako za odkup słowa swego. *Gor. Sen.* 313. Pomniycie na łuk Feba, ſtrzelaiący z góry, Weźcie okup, nie przeczcie oycu iego córy. *Dmoch. Jl.* 3. Dawnieysze prawa karały zabóyſtwa nie śmiercią, ale pieniężnym *okupem. *Skrzet. Pr. Pol.* 2, 155, cf. okup, okupienie). Odkup śmierci w Polszcze był poprawiany przez prawo. *Czack. pr.* 2, 112. Lokować summę na odkup czyli wyderkaf. *Czack. pr.* 2, 162. ODKUPCZY, - a, - e, wyderkafowy; reemptyonalny. *Czack. pr.* 2, 161, wiederkäuflich. ODKUPIĆ, *OKUPIĆ, *f.* odkupi *cz. dk.*, Odkupować *ndk.*, *Bh.* odkaupiti, odkaupowati; *Vd.* odkupiti, dolkupiti, rieshiti; *Cro.* odkupiti, odkuplujem; *Rg.* odkûpiti; *Bs.* odkupiti; (*Rs.* откупить, откупать, z arendować); znowu nazad kupić, wieder abkaufen. Ktoby przedał dom w mieście, może go odkupić, póki rok nie przeminie; a ieśli w roku nie odkupi, tedy go iuż kupiec będzie trzymał. *Sax. Porz.* 48. Prawo odkupienia przedaney rzeczy, sowie się kupno z powrotem. *Gal. Cyw.* 3, 92, cf. wyderkaf, *Sla.* odkúpljenje; *Cro.* odkuplenye. - §. 2) odkupować abo okupować co z cudzych rąk, z wykupować, kupnem uwalniać, los kaufen, auskaufen, einlöſen, auslöſen. Odkupienie fantu. *Sax. Porz.* 71. Przyiechali do Rzymu posłowie z Kartaginy okupować swoie więźnie. *Warg. Wal.* 145. Chryſtus nas odkupił położeniem duszy swoiéy za nas. *Salin.* 2, 383. Ten, który kogo odkupuie od kogo, zapłatę zań dawa, i przez to zań dosyć czyni. *ib.* 4, 160. Ten, który nas odkupił, nas zbawił. *ib.* 2, 385. Odkupuię się, okupuię się, *celebro natalem. Cn. Th.*, *vulgus dicit* przepiiać się abo kogo), *Rs.* откупи́ться; cf. wiązać kogo. - §. b) odkupić, okupić niewczas, niebezpieczeńſtwo, karanie, z pozbydź się ich dawszy pieniądze. *Cn. Th.*, ſich vom Halſe kaufen, mit Geld los werden. ODKUPICIEL, *OKUPICIEL, - a, *m.*, *Bh.* odkupnik, *f.* odkupnice; *Rg. et Bs.* odkupitegl; *Sla.* odkupitelj; *Cro.* odkupitel; *Ec.* откупи́тель. Syn boży w człowieczeńſtwie nas odkupił; dla téy przyczyny nowiemy go odkupicielem. *Hrbſt. Nauk. B* 5 *b.* (cf. *Rs.* откупщикъ arendarz); wykupiciel z niewoli, z długów. *Cn. Th.*, der Loskaufer. Gdy brat twóy zubożeie i przeda osiadłość swoię, a przyydzie odkupiciel iéy, tedy niech ią odkupi. *Bud. Levit.* 25, 25. - *fem.* Odkupicielka. ODKUPINY, *OKUPINY *plur.*, podarek albo uczta przyiaciół w dzień narodzenia. *Cn. Th.*, *natalitia*, Gegengeſchenk oder Schmaus am Geburtstage, ſich los zu kaufen; cf. wiązanie). ODKUPNY, - a, - e, mogący bydź nazad odkupionym. *Tr.*, wieder käuflich, abkäuflich; *Cro.* odkùpni. (*Rs.* откупленный, откупный arędowany). Więźnie odebrał tym sposobem, że za nie summę pieniężną obyczaiem odkupnym położyć miał. *Kosz. Lor.* 163 *b*, *Crn.* odkopna, summa odkupna.

ODKURZYĆ *cz. dk.*, kurząc odłączyć, z kursu uwolnić, *Vd.* odprashati, dolsprashiti, abſtauben. - *§. Winem płokane trzewa bitych iałowic zwykle odkurzywszy, idą w królewſkie gmachy, *fibris de more crematis. Zebr. Ow.* 336, przeczyściwszy, abdampfen. Dyanę Achil bitéy krwią hodował krowy; z niéy trzewa po ołtarzach gdy się odkurzyły, ofiary cześć odniosły. *Zebr. Ow.* 298.

ODKWASIĆ, *f.* odkwasi *cz. dk.*, kwasu pozbawić, entſäuern; *propr. et fig.* Niechay ta woda zakał ten odkwasi, Móy grzech obmyie, i twóy gniew zagasi. *Morszt.* 65.

ODKWITNĄĆ, *f.* odkwitnie *intrans. idntl.*, Odkwitować *ndk.*, *Etym.* kwiat), znowu zakwitnąć, *Vd.* iszvetiti, posvetiti, vunszveteti, wieder aufblühen. Odkwitnie znowu laur troiſty. *Susz. Pieśń.* 2, *G* 2. Nogietek mnożny ieſt, odkwituie co miesiąc. *Syr.* 1550. - §. b) *Bh.* odkwesti, odkweti; *Slo.* odkwitám; *Vd.* odaveteti, sazveteti; *Rg.* odzvjètati, odzvàšti; *Rs.* отцвѣсти, отцвѣтáть, *defloreſcere*, okwitnąć, abblühen.

ODKWITOWAĆ, *f.* odkwituie *cz. dk.*, odwetować, vergelten, abzahlen (quittiren). Nigdy mu lepiéy nie potrafimy odkwitować tak pięknéy iego serca ofiary. *Teatr* 28, 39.

ODLAĆ, *f.* odleie *cz. dok.*, Odlewać *niedok.*, *Bh.* oblíti; *Sr.* 1. wothliwam; *Vd.* odliti, odlijati; *Rg.* odlitti, odljeevam; *Cro.* odlevam; *Rs.* отлить, отливать, уплескать, отполнить, отполнять; część nieiaką zlać lub wylać, etwas abgießen. Odléy trochę wina. *Tr.* Często od stołu wstawał, wodę odlewać. *Dwor. E* 4, na mały dwór, ſein Waſſer abſchlagen. Moszcz odlany z naczynia w inne naczynie. 1 *Leop. Jer.* 48, 11, przelany). - §. 2) odlewać omdlałego, cucić go, einen Ohnmächtigen zurecht bringen, ermuntern. Omdlałą ledwie święconą wodą odlali. *Sk. Zyw.* 2, 343. Była księżna tak ciężkim żalem zdjęta, iż kilkakroć odlewać ią musiano. *Gor. Dz.* 70. - §. 3) odlewać kruszec abo co z kruszcu, etwas von Metall gießen, abgießen. Działa dobrze odlewać, wielką ieſt sztuką. *Archel.* 23. Kule iak odlewaią. *Uſtrz. Troi.* 127. Kule armatne i bomby odlewać się mogą w dwoiaki sposób. *Jak. Art.* 3, 193. Roboty odlewane. *Złot. A* 2 *b*, t. i. lite, niedęte). Odlewano *adv.*, n. p. Niektórych sprawy podobne do złotników, co dęto a nieodlewano robią. *Pilch. Sen. liſt.* 1, 46, czcze, niegruntowne). Tak poczciwego sługę złotem odlać trzeba. *Pot. Arg.* 728. - *transl.* Jak wzięto walić w łapę odlewane pyty, aż spuchła. *Teatr* 42 *c*, 53, t. i. tęgie, niemiękkie, (cf. na odlew), hart, derb. Niechay przynaymniéy choć piętnaście odlewanych dostanie, żeby się nauczył, iak niewinnych posądzać. *Teatr* 16 *c*, 72, tęgich plag, derbe Hiſſe.

ODŁĄCZYĆ, *ODŁĘCZYĆ, *f.* odłączy *cz. dk.*, Odłączać *ndk.*, *Bh.* oblanciti; *Slo.* oblučit, oblúčugi; *Vd.* odlozhiti, oddelezhuvati, oddelezhati, preshodlozhiti, lozhiti (cf. łączyć), reslozhiti, resdrushiti, oddrushiti, resdjati; *Rg.* odlûciti, odlucivati *ordinare*, *determinare*, *conſtituere*, *Sla.* odlúcsiti; *Bs.* odluciti, oddiliti *ſecernere*, *conſtituere*, odluka *conſtitutio*; *Cro.* lúchem, odluchú-

jem, odlucham *deſtino*, *conſtituo*, *sancio*, *segrego*; *Dl.* odluesiti *decernere*; *Rs.* отлучить, отлучать, уединить (отлучка nieprzytomność); *Eccl.* отстаю, отуждити; złączone oddzielić, **abſondern, trennen.** Syn człowieczy odłączy ie iedne od drugich, iako więc paſterz *odłącza owce od kozłów. *Leop. Math.* 25, 32, *Sekl. Math.* 25, cf. łększa). Odłączenie się *Ec.* отстраданїе, пребыванїе въ особномъ мѣстѣ, отходъ. Odłączaią dzieci od mamek, gdy ich w potrawy wuczaią, *Jabł. Tel.* 340. Prosięta, gdy same poczną ieść, *odłęczać ie od maciorek. *Cresc.* 566. Odłączyć kogo od kościoła. *Tr.*, wykląć). Taki niecnota niech będzie odłączony od cerkiewnéy społeczności. *Pim. Kam.* 277. Dusze odłącza od boga, kto ie od przytomności Chryſtusowéy oddala, *Smotr. Ex.* 28, odciąga). Stopniami myśl postępuie do nabycia wyobrażeń nayodleglevszych i nayodłączeńszych. *Cyank. Log.* 30, *le plus abſtraites.* Odłączenie w myśli, abſtrakcya, n. p. nie umieią czynić w umyśle swoim odłączeń ſtosownych do okoliczności. *N. Pam.* 10, 59, *Vd.* odlozhik, odlozhenje. ODŁĄCZALNY, - a, - e, odłączaiący, **abſonderuh.** - *Chymicz.* sztuka ogniowa, sztuka odłączalna. *Kruml.* 1. Leyki odłączalne. *ib.* 57. Banie odłączalne, *separatoriae. ib.* 52. ODŁĄCZNY, - a, - e, - ie *adv.*, mogący bydź oddzielonym, *Crn.* odlozhénu, **trennbar.** Nieodłączny, nieoddzielny, *inſeparabilis. Mącz.*, *Vd.* neodlozhliu, neoddrushliu. ODŁĄCZNOŚĆ, - ści, ś., oddzielność, **die Trennbarkeit.**

ODŁADOWAĆ *cz. dk.*, odpakować, ładunek odjąć, **abladen**, *Vd.* odtovoriti, odbasati, sbasati, dolsbasati, odbremati, odteshati, odbuntariti.

ODŁAIAĆ, *f.* odłaie *cz. dk.*, Odłaiwać *ndk.*, *Rs.* отбранить, отбранивать na wzaiem wyłaiać); złe za złe oddadź, *regerere conuicium. Mącz.*, **wieder ſchelten.** Jezus złaian nie odłaiwał. *Budn.* 1 *Petr.* 2, 23, *Gal. Alf.* 280, *Kosz. Lor.* 29. Takowe twoie łaiania mogłyby ku odłaianiu przyczynę podać. *Baz. Sk.* 120.

ODŁAMAĆ, *ODŁOMIĆ, *f.* odłamie *cz. dk.*, Odłamywać *frequ.*, Odłamuie *praes.*, *Slo.* **odlamugi, odlomiti**; *Sr.* 1. **wotlamacź, wotwamu, wotwamuyu**; *Vd.* odlomiti; *Bs.* odlamati, odlomiti; *Rg.* odlomitti, odlaamam; *Cro.* odlamlyújem; *Ross.* отломить, отламлять, отламывать; łamiąc oddzielić, **abbrechen.** Gałązki pamiętay zbytne odłamywać. *Otw. Wirg.* 411. - *Milit.* gdyby droga była tak ciasna, że i dwiema rotami maszerować nie można; komenderowano będzie: odłam! Na to słowo rota piérwsza idzie wprzód, druga za nią. *Kawal. Nar.* 419. Płomienie się Cyntyi z wod odłamywały. *Przyb. Luz.* 17, odbiiały. ODŁAMACZ, - a, *m.*, *Cro.* odlomitel, **der Abbrecher.**

ODLATAĆ. *ob.* Odlecieć. ODŁAZIĆ, *ob.* Odleźć.

1) ODLECIĆ, *f.* odleci *cz. dk.*, Odlecać *ndk.*, polecić od siebie odkazuiąc, oddawać, **von ſich ab weg empfehlen, anempfehlen, übergeben, übertragen.** W ręce twoie oycze odlecam ducha mego. *Sk. Kaz.* 164. Odlecić duszę swą bogu. *Baz. Hſt.* 160. Żeby ś. Jozef żył był ieszcze, iakby Pan matkę na krzyżu komu innemu, a nie iemu odlecał? *Sk. Kaz.* 10. Z krzyża Jezus matkę Janowi odlecał. *Sk. Kaz.* 35, *Groch. W.* 554, *Chełm. Pr.* 64. W oſtatniéy godzinie, domom naszym wiarę w iednego zbawiciela odlecamy. *Sk. Kaz.* 12. Odleciliśmy geometryą ludziom proſtym, grubym, *Grzepſk.*, porzuciliśmy.

2) ODLECIĆ, *f.* odleci *cz. dk.*, letnim czynić, odgrzać. *Tr.*, **lau machen, aufwärmen.**

ODLECIEĆ, odleciał, odlecieli, *f.* odleci *med. dk.*, Odlatać *ndk.*, Odlatywać *frequ.*, odlatnie *praes.*; *Bh.* **odletěti, odljtati, odlitnauti**; *Sr.* 1. **wotlétju**; *Vd.* odleteti, odlietati, prezhodleteti, prezhsleteti; *Cro.* odléchem; *Dl.* odletiti; *Bs.* bdletiti, poletiti; *Rg.* odletjetti, odletijvam; *Ross.* отлемѣть, отлетать, отлѣтывать; precz polecieć gdzie indziéy, **weg fliegen.** Ptaki niektóre na zimę odlatuią do kraiów ciepłych. *Zool.* 231. Sokoł dziki, póki go nie ułapią, i nie wyćwiczą odlatować i przylatować, albo wabić. *Szczerb. Sax.* 341.

*ODŁĘCZYĆ, *ob.* Odłączyć.

ODLĘDZ, odległ, *f.* odlegnie *neutr. dk.*, daleko od czego położonym bydź, **abliegen, entfernt liegen**; *Rs.* отстоять (*ob.* odstać); (*Rs.* отлѣчь, отлягу, отлегать nosieść na dół). Środek rzeczy zowią, który równie odległ od obu pobocznych granic. *Petr. Et.* 103. ODLEGŁY, - a, - e, *partic.* - o *adv.*, daleki, oddalony, *Vd.* odlozhnu, odlozhen, odſtanlen, **entlegen, abgelegen, entfernt.** Podział chymii na początki blizkie, *principia proxima*; i odległe *remota. Kruml.* 10. Jż ciało N. P. wzkrzeszone, iest to recz mocy bozkiéy nietrudna, i przywileiom N. P. nieodległa. *Sk. Kaz.* 604, nie obca). Obawiam się, aby roſtérków iakich, pod taki czas odległy, w Polszcze nie wzbudzili. *Krom.* 535, *alleniſſimo tempore.* - §. Odległe piwo, wyſtałe. *Ern.* 10, odleżałe, **abgelegen, ausgelegen.** - *§. W krainie téy odległo, to iest, tu i owdzie mieszkaią ludzie. *Boter* 52, rozległo, rozproszeni, nie na kupie. ODLEGŁOŚĆ, - ści, ż., oddalenie, dalekość, rozſtanie, **die Entlegenheit, die Entfernung, die Weite**; *Vd.* odleshezhnoſt, odlozhnoſt; *Rs.* отстояніе. Odległość ziemi od słońca iest z górą z 15 milionów mil wielkich. *Łęſk.* 2, 52. Liniia proſtopadła, spuszczona od iakiego punktu na inną liniią, zowie się odległością tego punktu od linii, na którą spada. *Geom. Nar.* 1, 27. Wielkie utraty przodkowie nasi popadali przez odległość królewską. *Krom.* 771, przez niebytność, nieprzytomność, o dalenie się, **Abweſenheit.** Odległością opiniia rośćie. *Fred. Ad.* 30; *e longinquo maior reuerentia*). Kochał ią, mimo odległość, która była między nim a nią. *Nieme. Kr.* 1, 76.

ODLEPIĆ, *f.* odlepi *cz. dk.*, Odlepiać *ndk.*, zlepione odkleić, *Bs.* odlipiti; *Rg.* odljépiti odljepijvam; *Cro.* odleplyújem; *Rs.* отлѣпить, отлѣплять; *Ec.* отлепляю; **aufleimen, abkleben**; cf. odlipać.

1) ODLEW, - u, *m.*, odlewanie, **das Abgießen**; *Rs.* отливка, отливъ; *Fc.* отмеченіе удаленіе, отмеетніе, отливъ. Odlew morza, **die Ebbe**; *Bs.* ofseka, rechescja; *Rg.* ofsćka, rekessa; *Rs.* отливъ. Wylew i odlew morza, *fluxus et refluxus. Hub. W.* 104, *Hub. Mech.* 464. - §. Odlew, odlewanie kruszcu, *Vd.* odlijk, odlitje, **das Gießen, der Guß, Abguß von Metall.** Wielkie szkody bywaią, kiedy dla złego kruszcu cały odlew armaty daremny się pokazuie. *Jak. Art.* 1, 180.

2) ODLEW, na ODLEW *adv.*, z lewéy ſtrony, lewą ręką, **von der linken Seite her, mit der linken Hand.** W prawą się siec mieczem i odlew go uczyła. *P. Kchan. Orl.* 1, 89. Siekierą odlew go ciąć kusi. *Otw. Ow.* 336. Odlew za iednym cięciem zabił Oldoranda. *P. Kch. Orl.* 1, 428. Jakeśmy dobyli szabel, tak saraz łup cup po

sobie, chluſt chluſt, na odlew, ſpodem, krzyżową sztuką. *Boh. Kom.* 1, 360; *Rs.* отмашь, на отмашь przewróconą ręką.

ODLEWAĆ, *ob.* Odlać. ODLEWACZ, - a, *m.*, ODLEWANIEC, - ńca, *m.*, ten co odlewa, der Abgießer, Gießer. Bogi ich z odlewańcami ich nieprzyiaciel w plon zawiezie. *Bud. Dan.* 11, 8. - §. b) *paſſiue* odlewaniec, odlewany bałwan, obraz, ein gegoſſenes Bild, Götzenbild. Izraelici uczynili sobie odlewańca. *Leop. Deut.* 9, 12. Byś nie rzekł, obraz móy uczynił to, a bałwan móy i odlewaniec móy rozkazał to. *Bud. Jes.* 48, 5. ODLEWANY, Odlewano *adv.*, *ob.* Odlać. ODLEWNY, - a, - e, odlewany, sposobem odlewania, ulania, Abguß=. Z nauszanic złotych uformował robotą odlewną cielca odlanego. *Pocieſ* 175. ODLEWISKO, - a, *n.*, mieysce odlewu, n. p. Golfy, odlewiska morſkie, t. i. mniéy lub więcéy rozległe zatopy lądu z morzem. *Sniad. Geo.* 224.

ODLEŻĆ, odlazł, *f.* odlézie *cz. intr. dk.*, Odłazić *ndk.*, łażąc się oddalić, weg kriechen; *Sr.* 2. holeſcź; *Vd.* odleſti; *Rs.* отлѣзать, отлѣзаю.

ODLEŻEĆ, *f.* odleży *med. dk.*; *Bh.* odlezeti *decumbere*, leżąc odpokutować, liegend abbüßen. Ktokolwiek mu się nawinął, albo dobrze odleżał, lub na mieyscu zginął. *N. Pam.* 16, 120. - §. leżeniem nadwerężyć się, abliegen, durchliegen, wund liegen; *Sr.* 1. wodleju, wodlejim; *Rs.* отлежать, отлеживать. Żebrak ieden układszy w nocy się na ławie Tak twardéy, że odleżał całe ciało prawie. *Min. Ryt.* 4, 228. Rany na krzyżach z odleżenia długiego. *Syr. Ziel.* 1011. - Odleżeć się, dość poleżeć, uleżeć się, lange genug liegen. (*Ross.* отлежаться leżeniem do siebie przyyść). Gruszki leśne, potrzeba żeby się wprzód odleżały dobrze; a potym ie w piecu suszyć. *Haur Sk.* 73, *Bh.* zhniliceti. ODLEŻAŁKA, - i, ż., uleżałka, gruszka leśna, która do używania bydź powinna piérwéy dobrze odleżałą. *Haur Sk.* 73, wilde Birne, Knöbel, Hutzel; *Bh.* hnilice, hnilicka; *Vd.* tepka, koroshiza; *Rs.* мягушка. ODLEŻAŁY, - a, - e, dosyć długo spokoynie leżący, *Vd.* obleshanu, ausgelegen, lange genug ausgeraſtet. Rola miękka, pulchna i odleżała, dobra do siewu. *Haur Sk.* 22, cf. odlog. - §. leżeniem nadwerężony, wund gelegen.

ODLICZYĆ, *f.* odliczy *cz. dk.*, Odliczać *ndk.*, *Bh.* odpocíſti, odpočtl, odpočtu; *Vd.* seshteti; *Rs.* отчесть, отчитать, отчитывать, отсчесть, отсчту, отсчитывать; *Ec.* отчитаю, отчисля'ю; (cf. *Rs.* отличить, отличать rozróżnić *diſtinguere*, отличиться popisać się); licząc oddzielić, osobno wyliczyć, abzählen, abrechnen, aufzählen. (*Ross.* отлика rożnica; отликій rożny, cf. rozliczny).

ODLIGA, - i, ż., n. p. Błotniſte na koło mieysca dla niepewnych częstą odligą lodów, bronily pewnego przyſtępu. *Nar. Hiſt.* 5, 219, odtaianie, roztaianie, das Auftauen, *ob.* odwilż.

ODLIPAĆ, odlipa, *f.* odlipnie *med. dk.*, (*oppos.* przylipać), odlepiać się, odkleiać się. *Wlod.*, *Vd.* odhenjati; *Ec.* отлипаемъ чмо, ſich ablehmen, los gehen, nicht kleben bleiben; cf. odlepić, cf. odewſtało.

ODLIZAĆ czyn. *dok.*, odliznąć *idntl.*, lizaniem odjąć, ablecken; *Sr.* 1. wotliznu, wodliju, wodlijam; *Vd.* odlisati, odlisuvati (z wyludzić).

ODŁOG, - u, *m.*, *Bh.* aulehlé, aulehlina; (*Rg.* odlògh *alleuatio*; *Rs.* отлогъ spadzista ziemia; отлогъ, отлогость pochyłość, spadzistość; отлагательство odwłoka). - Odłog, 1) *odleżenie, odległość, das Abliegen, Entfernt liegen, die Entfernung, Entlegenheit. Odłog, iak piaſta odlega od swoich dzwonów, punkt od cyrkułu. *Petr. Et.* 107. Od Szachmata dla dalekiego odległu mieysca, pożnych posiłków oczekawaćby wypada, *propter longinquitatem. Krom.* 779. Dla odłogu mieysc dalekich, *propter locorum intercapedinem. ib.* 434. - *Meton.* odłog, z odległa ziemia, odległy ziemi kawał, ein abgelegenes Land oder Erdreich. Większy ztąd tobie pożytek, gdy nas na oſtatecznym ziemi odłogu zachowasz, *in extremo terrae angulo*, niż kiedybyś nas zupełnie wykorzenił. *Krom.* 459. W głębinach i odłogach leśnych, *in receſſibus ſylvarum. Krom.* 58. - §. 2) *Oecon.* odłog, z niesprawianie ziemi, zaniechanie sprawiania roli. *Cn. Th.*, die Brache, das Brachliegenlaſſen. *Adverb.* odłogiem, *Rs.* подъ паръ, brach. Odłogiem leży pole; odłogiem roli sztukę zoſtawić. *Cn. Th.*, *Rs.* пашню оставлять подъ паръ. U nas ieszcze w pół gruntów leży odłogiem, a na tych, które uprawiią, ledwie połowę odnoszą zyſku. *Pam.* 83, 366. Leżały odłogiem opuszczone od wieśniactwa role. *Nar. Hiſt.* 6, 9. - *Meton.* odłog, z odłożyſko, z pole odłogiem leżące, das Brachfeld, die Brache, die Lehde, cf. lada, der Brachacker; *Bh.* aulehle, aulehlina; *Rg.* oblogh, ledina, prilòxina; *Crn.* olęgza (prelòg, z nowizna, lada); *Vd.* praha, prashna gniva; *Dl.* plaſsa; *Rs.* пашня оставленная для отдыха подъ паръ (переломъ ugor). Te role, które przez rok lub dłużéy po oraniu abo zebraniu zboża w pokoiu leżą; za owym odleżeniem ku odnowieniu przychodzą; dlatego ie zowią odłogami, iż się ziemia taka odleżała. *Cresc.* 101. Odłog ieſt, gdy się ugor przez iaki rok lub więcéy nie przerabia; ale się zapuszcza na samorodne lub zasiane trawy. *Kluk Roſl.* 3, 165. - §. 3) *transl.* odłogiem leżeć, odłożonym, odwleczonym, zaniedbanym bydź (cf. pod ławą, w kącie), brach liegen, unbenutzt, aufgeſchoben, an die Seite gelegt, vernachläſſigt, unter die Bank geworfen ſeyn; *Crn.* odlog; *Vd.* odlog, odklad, nadlog, odloshba, odloshik, odnashanje; *Rs.* отлагание, отлагательство; *Ec.* возлогъ odwłoka). Gdy ta rzecz była do seymu odłożona, potym odłogiem aż dotąd zoſtała. *Bielſk.* 550. Dni i nocy na muzyce trawi, a insze zabawy odłogiem leżą. *Boh. Kom.* 1, 204. Miałem to dawniéy do druku podadź; odłogiem to wszyſtko leży. *Falib. Dis. E.* Rozumowi odłogiem leżeć dozwalaią. *Pilch. Sall.* 122. Leżał ten traktat odłogiem lat sila. *Gor. Wt.* Niektóre prośby nasze odłogiem leżą; nie żeby ſkutku nie miały; ale żeby słusznego czasu były wysłuchane. *Birk. Kant. C b.* Day się nam naieść; niechay o téy śmierci mowa twoia odłogiem trochę będzie. *Birk. Gl. K.* 26. - *Actiu.* odłogiem puścić, odłogiem rzucić, odłogiem położyć, w *odłogę puścić, z odkładać, zaniechać, zaniedbać, auf die Seite legen, aufſchieben, liegen laſſen, nicht achten. Wszyſtkie insze rzeczy na ten czas odłogiem puściwszy, proſto do Pomorzan pośpieszą. *Krom.* 132. Waśni spolne odłogiem położywszy, pomagaycie sobie przeciw spólnemu nieprzyiacielowi. *Bielſk.* 288. Poſtanowiono, iż ieśliby się wiele woien w czasie iednym naci-

naciesnęło, aby insze tym czasem odłogiem rzuciwszy, na iednę wszyſtkie usiłki obrócić. *Krom.* 519. Tak lekce puścisz ludzkie ięzyki w *odłogę? *Morszt.* 155. - *§. Wroć umarłego proszę, Co ieśli obecnie uyrzę, będzie mi móy bałwan *odłogiem*, A twóy bóg bogiem. *Miaſk. Ryt.* 161, odrzutem, ohidą, porzucę go). - *§. Bóg daruie z dobroci swéy, aby się *odłoga* ſtała tym, którzy nieprawości czynili. 1 *Leop.* 4 *Ezdr.* 7, 67, aby się ulżenie ſtało. 3 *Leop.*). ODŁOGOWAĆ, - ał, - uie *Act. ndk.*, rolą odłogiem puścić, brach liegen laſſen. Nie wszyſtkie grunta iednakowo potrzebuią ugorowania i odłogowania. *Kluk. Rosl.* 3, 165. ODŁOGOWY, - a, - e, od odłogu, Brach-, *Bh.* přjložnj.

ODŁOIĆ *cz. dk.*, *fig.* odłoić kogo, ſkórę komu odłoić, należycie odgarbować, tüchtig abwichſen, *Rs.* отбóмать. ODŁOMEK, - mku, *m.*, odłamany kawałek, ułomek; *Bh.* zlomek; *Slo.* zlomek; *Cro.* odlomek, odtèrsek, *Bs.* ulomak, odçip; *Vd.* odsek, okerhek, druft; *Rg.* krixka, ukrixka, hvjella; *Rs.* отлóмъ, отломокъ, ломоть, лóмтикъ, ломтище (odłomek kamienny щебеметёкъ); *Ec.* укру́хъ, ломоть, участокъ; ein abgebrochnes Stück, ein Bruchſtück. Odłomek od pałasza. *Gaz. Nar.* 1, 274, cf. obłam, obłamek. *ODŁOMIĆ *ob.* Odłamać. ODŁOMNY, - a, - e, do odłamania, mogący być odłamanym, abbrechbar, *Vd.* odlomliu.

ODŁOSOWAĆ, *F.* odłosuie *Act. dk.*, losowanie dokończyć, abloſen, völlig zu Ende loſen. Po odłosowaniu. *Nar. Tac.* 2, 312.

ODŁOT, - u, *m.*, odłatanie, odlecienie, der Wegflug, das Wegfliegen; *Rs.* отлетъ. Od ludzkiey psoty Zmykały bóstwa szybkiemi odloty. *Zab.* 15, 303.

ODŁOWIĆ *cz. dk.*, łowiąc odzyſkać, lub też łowienie do końca odbyć, wieder abjagen, abfangen; das Jagen vollenden, *Vd.* odloviti.

ODŁOŻYĆ, *F.* odłoży *Act. dk.*, Odkładać *ndk.*, *Bh.* odložiti, odkladati; *Slo.* odkladati, odkladam; *Sr.* 1. wotkwadupu, wodložim, wotwožam, wotlożu, wotwožupu, wotložiš, *Sr.* 2. wotpołożiſch; *Crn.* odloshim; *Bs.* odlosgiti; *Rg.* odloxitti; *Vd.* odloshiti, odlozhit, odlashati, odkladat; *Cro.* odlàsem, odlosilszem; *Rs.* отложить, откладывать, на бок, на ſtronę, osobno położyć, odchylić, weglegen. Nie umiał piórka odłożyć od ręki. *Birk. Sk. Dlb.* Poboczne gałązki obkrzesuią się, i wiązka odkłada się na bok z warsztatu. *Jak. Art.* 1, 374. - *Hortulanor.* Odkładanie, sposob rozmnożenia drzew. *Kluk. Rosl.* 1, 109, das Abſenken, Ablegermachen. - *Intransit.* Odkładać od lądu, odbiiać, odpychać, odpierać, ablanden, vom Lande ſtoßen. Łodniey iuż odkładaią, iadą od brzegu. *Ern.* 14. W okręt wſtąpi, i z lądu odłoży. *Mon.* 71, 224. Mnie ztąd potrżeba daley w świat odłożyć. *Chroſć. Luk.* 247, umykać). - §. odłożyć sztych, cios, odbić, abſchlagen, ausparíren. n. p. Sztych nieuchronny i nieodłożony. *Koch. Roż.* 2, 7, t. i. nieodłożny, nieodbitny, unausweichlich. - §. odkładać na inszy czas, zwłaczać, odwłaczać, odraczać, auf eine andre Zeit verlegen, verſchieben, aufſchieben; *Sr.* 1. podležſcham. Mówili przyiaciele, aby się spowiedał, On wszytko iutro iutro kapłanom odkładał, Umarł on doiutraszek z swoim odkładaniem, Jeszcze o sprawiedliwość dziś wołaią za nim. *Papr. Kot. Ob.* Odłożenie, odkładanie, odwłoka, *Rs.* отлагáнїе. Nie odkładay do iutra, gdy dobrze uczynić możesz. *Sk. Kaz.* 592. Wiers mi, nie mądrych dzieło, do iutra odkładać, Czyń dziś; co iutro ma bydź, bóg nie każe badać. *Kchow. Fr.* 49. Kto odkłada, ten żałuie. *Pet Arg.* 79; *J. Kchan. Ps.* 100. Dla przyiaźni We Pana, odkładam to na inszy czas. *Teatr* 23 *d*, 48. Odkładaią wszyſtko na oſtatnią godzinę. *Mon.* 66, 70. Ode dnia do dnia pokutęm odkładał. *Kul. Her.* 176. To łzami, to prośbą, bliską śmierć odkładała. *P. Kchan. Orl.* 1, 105. Przynaymniey odłoż to na inszy czas. *Teatr* 23 *d*, 48. Elekcya była odłożona. *Teatr* 37, 93. Nie mogący być odłożonym, nie do odłożenia, *Rs.* неотложный, непреложный; *Subſt.* непреложность. - §. 2. odkładać kogo czego, z oduczać, odzwyczaiać kogo czego, einen entwöhnen, ihm etwas abgewöhnen. *Desuefacio* odkładam kogo, oduczam. *Mącz. Desuesco* odkładam się, odwykam. *Mącz. Desuetus* odłożony, odwykły; *desuetudo* odłożenie, odwyknienie. *ib.* Jeśli zaraz przełomić nie możesz złego nałogu, odkładayże się po trosze. *W. Poſt. W.* 3, 267. Zbytecznie piie trunki, aż do tego punktu, że mu się od tego wſtrzymać i odłożyć niepodobna. *Mon.* 69, 176. - 3°. odkładać, odłożyć, z kładać, złożyć, ablegen, abſtatten. Aby syn w sprawie oycowſkiey nie odkładał świadectwa. *Chel. Pr.* 39. Niechay do odkładania świadectwa nie będzie przypuszczony. *ib.* 38. Ktoby się na czas uſtawiony z długu nie uiścił, niechay sędziemu winę odkłada. *ib.* 139, t. i. odliczy, Strafgeld erlegen. *ib.* 41 *et* 154. Sędzia o swoię krzywdę, kiedy się swarzyli, Kazał wszyſtkie posadzać, że go nie ucsili, Winy kazał odkładać. *Papr. Kot. T* 3. Apellacyi gdy kto nie wygra, winę sędziemu *przepada, i nakłady odłożyć powinien. *Szczerb. Sax.* 13. ODŁOŻYSKO, - a, *n.*, odłog, pole odłogiem leżące, das Brachfeld. Chłop niektóry orać szedł nowe odłożyſko, Chcąc aby mu w pożytku było pole wszyſtko. *Papr. Kot. R* 2.

O-DŁUBAĆ, *F.* o-dłubie *cz. dk.*, w około podłubać, rund um bepuhlen; *Ec.* обвая́ю, обдлубу́ю *circum sculpo*).

ODLUD, - u, *m.*, ODLUDNIA, - i, *ż*, mieysce od ludzi oddalone, einſamer Ort, fern von Menſchen. Muzy, arf waszych wdzięk po Marsowym trudzie, Ukaia słuch Cezara w Pierſkim odludzie. *Hor.* 2, 42 *Nar.*, *Pierio antro*). Po ſtepach tylko i odludniach chodził. *Zab.* 16, 117. *Nar.* ODLUDEK, dka, *m.*, od ludzi ſtroniący, ein Menſchenſcheuer; *Sr.* 1. ſamſétk; *Vd.* bresludnik, odluden zhlovek; *Rs.* отшéльникъ, необходи́тельный, непогребенный мертвéцъ; *Ec.* отходникъ. Wszyſtkie uciechy maią w kompanii gusty, Miłość tylko odludek, i kąt lubi pusty. *Pot. Arg.* 753. Spytany, czemu tam sam siedzi, iak odludek? *Pot. Jow.* 119. Ty odludku w ponurych gdzieś myślach zagrzęzły, Żadnemi się ze światem nie chcesz łączyć węzły. *Zab.* 2, 275 *Nar.* Swięty odludek, iakbyś natury powszechney nie miał bydź synem, nie daway cnocie barwy ponurey. *Zab.* 13, 245 *Nar.* - *Femin.* ODLUDKA, - i, *ż.*, die Menſchenſcheue. Chcą, żeby żony ich żyły, iak odludki iakowe. *Teatr* 34 *c*, 27. ODLUDNOŚĆ, - ści, *ż.*, oddalenie od ludzi, samotność, *Vd.* bresludnoſt, odludnoſt, osebnoſt; *Ross.* отшельничество; die Menſchenleere, die Einſamkeit, Entfernung von Menſchen. Owa odludność w puszczach Tebaidy Pawła. *Kras. Pod.* 2, 153. Odludność mu milsza była, niżeli życie między ludźmi, ile dworſkiemi. *Sk. Zyw.* 2, 349. ODLUDNY, - a, - e, samotny, einſam, men-

ſchenfern, menſchenſcheu; *Vd.* odluden, ludobojesheu; *Rs.* нелюдимый; отшельничій, отшельническій.

ODŁUDZIĆ, *F.* odłudzi *Act. dk.*, Odłudzać *ndk.*; *Bh.* odlauditi, odwabić, odmamić, weglocken, ablöcken. Marne czaczka, któremi świat ludzi odłudza *Pot. Zac.* 31. Krąży djabół, iako lew, łowiąc a szukaiąc, aby ktorą owieczkę odłudził albo odſtraszył od ſtada. *Rey Poſt. X.* 3. Nie światu, bogu trzeba liczbę dadź, bo ludzi, Co tylko na twarz patrzą, lu.da czym odłudzi. *Pot. Zac.* 120.

ODŁUPAĆ, *ODŁUPIĆ, *F.* odłupie *Act. dk.*, Odłupować *ndk.*, *Praes.* Odłupuie; *Bh.* oblaupiti, oblaupnauti; a) odszczepać, abſpalten, *fissura facta auellere Cn. Th.* b) odłupować co od ściany odbiiać, oddzierać, abreißen, losreißen.. Gospodarz wziął siekierę, a zamek odłupił, A ſkoro go zepsował, w kąt zaraz zarzucił. *Papr. Koł. E* 2. - §. Odłupić n. p. iabłko, z obierać, z łupin obierać, *Bh.* oblupowati, oblaupati; *Vd.* odlupiti, odſkorjati; *Cro.* odluplyújem; *Rs.* облупить; abſchälen. Gdy konopie odmokną, ſkóra się wnet da odłupić. *Cresc.* 192. ODŁUPEK, - pka, *m.*, odłupana sztuka, etwas Abgeſpaltenes) *Cro.* olùpek, (*Vd.* lup, odlup = odłupiona łupina czyli ſkórka; od rzep *Vd.* luplenize).

OD-ŁUSZCZYĆ, *OD-ŁUŻYĆ, *F.* odłuszczy *Act. dk.*, Odłuszczać, odłuskać, *ndk.*, z łuszczyn obierać, wyłuszczać, abhülſen, aushülſen, abſchlauben. *Vd.* odlushiti, dolslushiti, odluſkati, odſkorjati, odrobiti orehe). Odłuszczać groch. *Włod.*. Groch nieodłużany, żywot puszy. *Syr. Ziel.* 1031. Wſkok grochu mu odłuży, i ieść każe z słoniną. *Pot. Jow.* 126. Garść ięczmienia otłuczonego i z łupin ochroſtanego, odłużyć go i w wodzie warzyć. *Syr. Ziel.* 969. Polewka z bobu odłużonego. *Spicx.* 233. Odłuſkać ryby, abſchuppen, *Vd.* luſko odſtergati, ribjo ſkorjo odernkati, shlepati, odluſkuvati.

ODLUTOWAĆ, *F.* odlutuie *Act. dk.*, zlutowane rozłączyć, aufgöten. *Replumbare* odlutować, *odpoiać. *Mącz.*

1. OD-ŁUŻYĆ, *F.* odłuży *Act. dk.*, Odłużać *ndk.*, ługiem odmyć, mit Lauge abwaſchen, ablaugen. *fig.* Obeyrzy się nań Jezus, a Piotr nie mogąc znieść dłużey Gorzkiemi łzami grzech swóy natychmiaſt od-łuży, *Pot. Zac.* 57.

2. ODŁUŻYĆ *ob.* odłuszczyć.

O-DŁUŻYĆ *cz. dk.*, ze wszyſtkiem zadłużyć, mit Schulden beläſtigen, ganz verſchulden; *Vd.* obdoushiti). Odłużony *Sr.* 1. wóbdówjené; *Ross.* одолжéнный. (cf. одолжи́шельный obowięzuiący, одолжи́шель.

ODMACH, - u, *m.*, *Rs.* отмахъ, отмáшка, zamach uderzaiącego, das Aushohlen um zu ſchlagen, der Anſatz, die Aushohlung, der Hieb. Widząc, że sieką, rąbią bez odmachu, W ten czas się prawdziwego nabrała ſtrachu. *Petr. Hor. F.* 4. Jednym go zwaliła odmachem. *Nar. Dz.* 3, 190, *Zab.* 12, 244. - *transl.* Iż tak mam mówić proſtym odmachem. *Klon. Wor.* 81; t. i. proſto brnąć, w brew', bez ogrodek, nie ochylaiąc, grade heraus. - Bez odmachu odpowiedział. *Gor. Dw.* 164; iak z bicza, bez zaſtanowienia, ohne anzuſtehen. Ale to nie może być inaczéy, Brachu! Musimy się ſkosztować bez wszego odmachu. *Papr. Koł. D* 3 *b*, bez odkładu). Potrawy zakazane, teraz bez odmachu iedzą. *W. Poſt. W.* 3, 251, bez ſkrupułu. ODMACHNĄĆ, *F.* odmachnie *Jntr. idntl.*, odmachać *ndk.*, z boku na zamach się zanosić, aushohlen, um zu ſchlagen, um zu werfen; *Rs.* отмахнýть, отмахивать, odciąć iednym razem.

ODMAGLOWAĆ *cz. dk.*, odbyć maglowanie, abmangeln, *Rs.* откатáть, откатывать.

ODMALOWAĆ, *F.* odmaluie *Act. dk.*, Odmalowywać *Frequ.*, malowaniem oddawać co, wyobrazić, abmahlen; *Sr.* 1. wotmolowaci, wotmoluju (wotmolwano obraz); *Cro.* ismalati; *Vd.* obrasati, dolobrasati, obrasuvati, podobuvati, napodobuvati; *Dl.* izszlikovati, izszlikujem; *Rs.* списáть, спúсывать. *pr. et fig.* Ponieważ iéy dobrze nie znasz, więc ci ią dokładnie odmaluię. *Teatr.* 38, 80, opiszę, ſchildern. Tak brzydko był w oczach każdego odmalowany, że się oddalić musiał od dworu. *Mon.* 65, 568. cf. czernić). O iakom ia Sesoſtra przeciwnemi farby sobie odmalowywał. *Jabł. Tel.* 31, wyſtawiał.

ODMAMIĆ, *F.* odmami *Act. ndk.*, Odmamiać *ndk.*, *Rg.* odmamiti; *Bs.* odmamiti, zaveſti; *Cro.* odmamlyújem; *Rs.* отманúть, отманивать, уманúть, умáнивать, сманúть, смáнивать; odwabić, odłudzić, ablocken, weglocken; *Rs.* отманка, odwab, das Weglocken, odmamienie. ODMAMICIEL, - a, *m.*, *Cro.* odmamitel, der Ablocker.

ODMARKOTAĆ, *F.* odmarkoce *Jntr. dk.*, Odmarkotywać *ndk.*; *Sr.* 1. wotmorkotam; odwarkać, *odwrykać, odmruknąć, odgadać, widerbellen. *Cn. Th.*

ODMARSZCZYĆ, *F.* odmarszczy *Act. dk.*; Odmarszczać *ndk.*, *Bs.* odmrrisiti), wyciągać zmarszczki, *erugare. *Mącz.*, entrunzeln.

ODMARZNĄĆ, odmarzł, *F.* odmarznie, *Med. idntl.*, Odmarzać *ndk.*, z przemrożenia odpaść, odmrożonym bydź, *Vd.* odsmersnuvati; *Rs.* отмерзнуть, abfrieren, erfrieren und abfallen. Jeleń gałęziſte rogi swoie co rok porania, iż mu odmarzają. *Sien.* 282. Odmarzły *Partic.*; abgefroren.

ODMATAĆ *ob.* Odmotać. ODMAWIAĆ *ob.* Odmowić.

ODMĘT, - u, *m.*, *Bh.* smĕſyce, mrchanice, pletiča; *Cro.* zmútnya; *Dl.* zmetnya; *Kg.* smûchja; *Bs.* smechja, smuchja, smutgna (cf. *Smętek, smutek); *Rs.* мятéжь, возмущéніе, сумя́тица; *Ec.* смýта, мятéжь, мятéжность, мятéженіе; zamącona woda, zamęt, *propr. et fig.* trúbeś Waſſer, getrúbtes Waſſer. W odmęcie ryby łowić, *in turbido piscari*, im Trüben fiſchen, *Cn. Ad.* 1227. *Rys. Ad.* 70. *Pot. Pocz.* 32, *et* 636. cf. węgorze w zamęcie łowią). Każdy w odmęcie sobie łowić umie. *Teatr* 48 *b* 28; *Cro.* koi love v-mutnoy vode, vszakojachkeh rib nahode). - Ciało psuie się, gniie i uchodzi w odmęt czyli chaos, z którego nowe rodzą się ciała *Mon.* 75, 76. - Nikt mnie nie zna, siedzę iak w odmęcie. *Jabł. Tel.* 27; iak za zasłoną.

ODMIA, - i, *ż.*, odętość, Aufgeblaſenheit, etwas aufgeblaſenes. Wiszą żagle; zkąd tylko Zefir kołowrotem kinie, Czyniąc anfrakty, odmie i kobiele. *Pot. Arg.* 469.

ODMIAŁ, - u, *m.*, odbrzeżna miałkość, (*Ross.* отмéлъ hak piaszczyſty w wodzie, eine Sandbank), die Uferuntiefe, der Uferſand. Gdy ſtaw odmiału żadnego prawie nie miał; cały więc ciężar wody wspierał się na grobli. Dałem więc odmiał tym kształtem, iż od grobli piasek i namuł spadkiem nieznacznym coraz w ſtaw idzie. *Kras, Pod.* 1, 174.

ODMIANA, - y, ł., *Bh.* **odmena**, *Vd.* ozhredba, zhredba; *Rs.* ОПМѢНА, przemienianie, die Veränderung, Abwechslung. Nic tu trwałego, wszystko odmianie podlega. *Zab.* 4, 6, *Kobyl.* Swiata odmiana Niewyrozumiana. *Bratk. B* 4. Niewiastom odmiana przyzwoita. *Boh. Kom.* 4, 171, t. i. odmienność). Słońce biegiem swoim czyni odmiany w roku, to iest, wiosnę, lato, iesień i zimę. *Otw. Ow.* 53, części roku. Koń bez odmiany, = bez plamy, iedney sierci, ohne abwechselnde Farbe, ohne Flecken, einfarbig. Konia bez odmiany oddadź, z iedną sobie chować; ze dwiema przyiacielowi, ze trzema nieprzyiacielowi, a ze czterema przedadź. *Rys. Ad.* 28. - Odmiana, odmienienie się, losowanie się, Abwechselung, Ablösung, Wechsel. Zacznij Dameto, potym Menalko w przemiany Nócić będziesz, lubią Muzy to odmiany, *alterna. Nag. Wirg.* 494. - Odmiana, = zbior rzeczy od innych się rożniących, cf. gatunek, rodzay, Varietät, Untergattung. Układ roślin dzieli się na gromady *classes*, rzędy *ordines*, rodzaie *genera*, gatunki *species*, odmiany *varietates. Botan.* 144. - **theol.* Zacharyasz był z odmiany Abiowey, a żona iego z córek Aaronowych. *Budn. Luc.* 1, 5; von der Ordnung Abia Luth. Gdy on służył w porządku odmiany swey przed bogiem. *ib.* *§. 2. odmiana, *Bh.* **odmena** = **odplata**, nagroda zamienienia, zapłata, nagroda, die Vergeltung, der Ersatz, der Lohn. Przysądził sobie cesarz winnicę, a panu iey odmianę iaką dał. *Sk. Zyw.* 60. w ODMIANKI *adv.*, w alternatę, abwechselnd, *invicem per vices Mącz.*, łozuiąc się, naprzemiannie. ODMIANIEC, - ńca, *m.*, zmiennik, odmieniec, przekińczyk, odmienny człowiek, ein Veränderlicher. Ty odmiańcze winny Lekszy od wiotchey trzciny. *Hor.* 2, 85. *Nar.*

ODMIAR, - u, *m.*, ODMIARA, - y, ł., odmierzenie, das Abmessen. Zwrot swóy obiecał, na który czas odmiara zboża woysku przypadła. *Warg. Cez.* 145. - b) odmiar, nagroda, wet, powetowanie, der Lohn, die Belohnung, Vergeltung. Na kark oprawcy ciało się waliło, aby gdy innym nie mogło odmiarom, Samym przynaymniey mściło się ciężarem. *Chrość. Luk.* 39. Muzy darem rozniosłeś sławę Augusta, August cię Muzy odmiarem podaie w potomné usta. *Zab.* 12, 31. *Kniaź.*

ODMIATAĆ, Odmiotać, Odmiatować *ob.* odmieść. **ODMIAT, - u, *m.*, odrzucenie, *Cro.* odmet, Zurückwurf, Abweisung. Upodobay, co raczysz, odmiatu nie będzie, *repulsa. Zebr. Ow.* 30.

ODMIĘCZ, - y, ł., *Bh.* **odmek** albo **oblewa**; **gih**, **obgiiení**; *Vd.* jug, juh, jushje; *Crn.* odmęka; *Rs.* мялъ, оттепель, отдаёмъ, отдать, измороз; wilgoć po mrozie, gdy puszcza, odwilż, rozciecz; Thauwetter. Po gwałtownym mrozie, pospolicie bywa odmięcz. *Gor. Wł. D b.* Sklepy takie nietrwałe, dla słonéy wilgoci w nich, która na odmięcz albo i na plutę zawsze odwilgnie. *Cresc.* 35. ODMIĘKCZYĆ, *F.* odmiękczy *Act. dk.*; Odmiękczać *ndk.*; *Bh.* **odmekciti**; *Crn.* odmekujem; *Vd.* goromezhiti, gorsmehkuvati; *Bs.* odmekscjati; *Cro.* odmekchâvam; *Rs.* умягчить, умягчать, miększym uczynić, erweichen, weich machen. Wilgoć odmięcza, a ogień zagrzewa. *Rey Wiz.* 152. Ocean wszystkę ziemię okrążył, tak iż ią ze wszystkich stron odmięcza i odwilża. *Biel. Sw. E* 3 *b.* Bóg serce tyrana strumieniem łaski odmiękczył stwardziałe. *Wad. Dan.* 48. Umiał biskup i tych, którzy byli niemiłosierni, do iałmużny przywodzić, i serce ich odmiękczyć. *Sk. Zyw.* 65. Nauka w nas srogość odmiękcza, tak iż nikt z przyrodzenia srogim tak bardzo nie iest, któryby się ubłagać a odmiękczyć nie dał, by tylko nauki naśladować chciał. *Kosz. Lor.* 13 *b.* Staray się, byś przykre napomnienia pięknemi a łagodnemi słowy ubłagał a odmiękczył. *Kosz. Lor.* 49. ODMIĘKNĄĆ, *F.* odmięknie *Neutr. idntl.*, Odmiękać *ndk.*, *Bh.* **odmécknauti**, **obgihnauti**; *Bs.* odmeknuti; *Ross.* отмягнуть, mękczeyszym się stać, erweicht werden, weicher werden. W ciepłéy wodzie nogę namoczywszy, gdy nagniotki odmiękną, dobyć ie nożykiem *Perz. Cyr.* 2, 287.

ODMIENIACZ, - a, **m.*, co odmienia, der Veränderer, Wechsler; *Sr.* 1. **wotménik**, **penežnik**; *Ec.* моржникъ. Odmieniacz pieniędzy, zamieniacz, monetnik, kambierz, przekupień pieniędzy. *Cn. Th.*, der Geldwechsler. ODMIENIALNY, - a, - e, mogący bydź odmienionym, zamienionym, verwandelbar, verwechselbar, vertauschbar. Pieniądze środkiem są odmienialnych rzeczy. *Petr. Et.* 345. ODMIENIĆ, *F.* odmieni *Act. dk.*, Odmieniać *ndk.*, *Bh.* **odmeniti**, **odménowati**, **odstŕjdam**; *Sr.* 1. **wotmenicj**; *Vd.* odmeniti, podrugashiti, ozhrediti, zhrediti; *Bs.* odminiti; *Ross.* отмѣнить, отмѣнять, измѣнить, измѣнять; inszym robić, inaczyć, w insze przerobić, ändern, verändern, abändern. Szatan o to się stara, aby człowiekowi zaćmił, zjnaczył, odmienił, zfałszował prawdziwą znaiomość pańską. *Wiśn.* 311. Przeklęty, ktoby moie ustawy odmienił, abo im przyczyniaiąc, abo uymuiąc. *Baz. Hist.* 239. Tak się uyrzeniem onego trupa odmienił, iż się stał iakoby inszy. *Sk. Zyw.* 2, 245. Wszystkie się rzeczy odmieniaią, Jedne narody rosną, drugie upadaią. *Otw. Ow.* 626. Nie iest to sromota, iako się odmieniaią rzeczy, tak i radę naszę odmieniać. *Gor. Sen.* 319. Odmienić myśl, zdanie, *Ross.* отдумать, отдумывать. Z gruntu odmienić sposób życia; to zacząć czynić, czegośmy nie czynili; a przestać tego, cośmy mieli dotąd w używaniu. *Teatr* 28, 6. Wszystko bóg odmienić może. *Rys. Ad.* 71. Czasy się odmieniaią, z czasami i ludzie. *Zabł. Z. S.* 62, *nos mutamur in illis.* Mienią się lata, noc za dniem żenie, Ja się w miłości mey nie odmienię. *Karp.* 4, 4. Odmieniać się w obyczaiach, odmieniać obyczaie w lepsze albo gorsze *Cn. Th.*, moralnie lepszym albo gorszym się stać, niż przedtym). Nie odmieniay się, iako Marzec na wiosnę, gdzie iednego dnia będzie i deszcz i iasno i krupy. *Rey Zw.* 24 *b.* Moy pan iak miesiąc się odmienia. *Teatr* 35 *b*, 141. Służący panów odmieniaią, iak suknie. *Teatr* 19, 89, t. i. służbę odmieniaią, sie verändern den Dienst. Co sześć tygodni, to służbę odmienia. *Teatr* 4 *b*, 30. Stan odmienić. *Teatr* 2 *b*, 4, zenić się, albo iść za mąż, cf. postanowić się, seinen Stand verändern. Odmieniać talerze. *Teatr* 23 *b*, 83, insze talerze na stół dawać, die Teller wechseln. Ten cesarz urzędników, których iego przodkowie ustawili, *zodmieniał. *Biel. Hist.* 189, złożył i inszymi łózował). - Sardanapalus odmieniał twarz sobie farbami. *Weresz. Rgl.* 46. pstrzył, bunt machen, bunt färben. - Odmienić w co, = przeobrażać, przeistoczyć, obracać w co, verwandeln. Odmieniła się pszenica w kąkol. *Birk. S. K. B* 2 *b.* Śmiech się w płacz, wesołość w smutek, żart w łzy odmienia. *Teatr* 42 *d.*

- Odmieniać się w co, nieiednostaynie iednego się trzymać, n. p. Woliny my ſtarożytności się trzymać, niżeli za twoią idąc radą, coraz w nowe zwyczaie cerkiewne, by kucharz w potrawy się odmieniać. *Pim. Kam.* 70. - Odmieniać pieniądze, przemieniać, zamieniać, Geld wechſeln. Monetarze drobną a proſtą monetę za wielką odmieniali. *Sekl. Jan.* 11. Urzędnik powinien owcom piątno dać, dla nie odmienienia ſkór, gdy co zdechnie. *Haur. Ek.* 72, żeby nie były zamienione). ODMIENIEC, - ńca, *m.*, odmianiec, zmiennik, przekińczyk; ein Veränderlicher, ein Unbeſtändiger. Małoby uczyniło pożytku, począć żyć w dobréy wierze, gdzieby w tym zaczątku człowiek miał uſtać, a odmieńcem być, *Gil. Pſt.* 208 *b*. Odmieńcy dwa razy tracą, a wzgardę z obu ſtron odnoszą. *Nar. Hiſt.* 7, 246. Lakomy, gniewliwy, odmieniec, ſtracił ſławę roſtropności i powolności. *ib.* 7, 186. Wprowadzoną do Ruſkich księſtw religiią, odmieniec Daniel wyrugował. *ib.* 5, 49, odszczepieniec). *Zimor. Siel.* 225. Odmieniec Proteusz *ambiguus. Zebr. Ow.* 27. ODMIENNIK, - a, *m.*, ODMIENIKWIAT, ziele *tripolium*, trzy kroć przez dzień kwiat swóy ma odmieniać, poranu biały, w południe szarłatny, wieczor czerwonobrunatny, Tripelkraut, Seeſternkraut. *Syr.* 584. ODMIENNY, - a, - e, ODMIENNIE *adv.*; *Bh.* měnitedlný, wrtkawý (odměnny wzaiemny *mutuus*); *Vd.* vertlivu; *Rs.* измѣняемый, измѣнный; *Ec.* вращный, перемѣнѣе подлежащій. (*Rs.* отмѣнный osobliwy, wyborny, rożny) niestateczny, veränderlich. Proteusz nie mógł bydź odmienieyszy, iako ci w ſtroiu swym mlokosi. *Opal. Sat.* 115. Odmienne i z sobą walczące myśli i ſkłenności miał. *Sk. Dz.* 304. Odmienny w myśli, *Ross.* раздумчивый, *Ec.* волевращный, котораго по воли своей перемѣняется. Powietrze nieodmienne, *aer fixus*, które w ciałach znayduie się. *Os. Fig.* 213 - §. Barany odmienney barwy i srokate. 3 *Leop. Gen.* 30, 35, pſtre i nakrapiane). - §. odmieniony, inszy, verändert, anders. Nie poznali go, tak się ſtał odmiennym. *Chroſć. Job.* 15. ODMIENNOŚĆ, - ści, ż., *Bh.* wrtkawoſt; *Rs.* измѣняемость, (*Rs.* отмѣнность wyśmienitość, osobliwość), niestateczność, die Veränderlichkeit. Nic na ziemi trwałego, wszyſtko odmienności podlega. *Zab.* 12, 233. Uważay odmienność fortuny, iako się ona dziwnym kołem toczy. *Rey Zw.* 66.

ODMIERZYĆ, *F.* odmierzy *Act. dk.*, ODMIERZAĆ *ndk.*, *Bh.* odměřiti, odměřowati, změřiti; *Sr.* 1. wodmiriu, wodmirim, wotmiram; *Vd.* domeriti; *Cro.* odmerjam; *Hg.* elmérem; *Rs.* отмѣрить, отмѣрять, отмѣривать, отмежевать, отмежевывать, измѣрить, измѣрять; *Ec.* возмѣрю; odbyć mierzenie, do końca wymierzyć, abmeſſen, völlig abmeſſen. Czas odmierzenia zboża przychodził, *Warg. Cez.* 11. Kmieć, gdy kędy zbożę odsyłaią, powinien na to korzec swóy dla odmierzenia pewnego wziąć. *Haur. Bk.* 23. *ob.* odmiara. - 2. odmierzać komu, nazad mu oddaiąc, z odwetować mu, nagradzać mu, oddawać komu, einem zurückmeſſen, wieder vergelten. Tąż miarą, którą mierzycie, będzie wam odmierzono. *Sk. Kaz.* 273. *Leop. Math.* 72; *Sr.* 2. ſ'takeju měru tú měriſch, ſ'takeju bujo tebě saſej merone. Jak kto namierzy, zaraz mu odmierzy. *Mat. z Pod. B* 1. Jaką my piędzią drugiemu mierzemy, Tak odmierzaną i my odbierzemy. *Jabł. Bz.* 112. *Teatr* 35 *b*, 40. Szczęśliwy, któryć odmierzy złości, Coś niemi trapił nas bez litości. *Ryb. Ps.* 274.

ODMIEŚĆ, odmiotł, odmiotli, *F.* odmiece *Act. dk.*, ODMIATAĆ, ODMIATOWAĆ, Odmiotać *ndk.*, (*Rs.* отмести, отметать *deverrere*, отметать, отметывать *delicere*, *Bh.* odměsti *deverrere*, *Rg.* odmetnuti *eiicere*, *excludere*; *Sr.* 1. wodmetu *deverro*); odrzucać, wegwerfen, verwerfen; *fig. et transl.* Przemożeni od naszych, poszli, odmiotawszy od siebie broni. *Bielſk.* 160. Wypadła, ieszcze głowy swey nie doczesawszy, Tylko włosy tam i sam z czoła zodmietawszy. *Otw. Ow.* 447, z czoła odgarnąwszy, ſie hatte die Haare ſich aus dem Geſichte geſtrichen. Nie odmiataysże mnie od swey oblicznośći, Ani bierz odemnie ducha swey mądrości. *J. Kchan. Ps.* 75, nie oddalay. *Karp.* 5, 142, verwirf mich nicht von D. A. Chcesz, umiesz ratować, nie chcieyże nas odmiatować, Gdy cię wzywamy. *Kanc. Gd.* 272. Odmiatał nieprzyſtoyny warunek. *Hor.* Libertyn odmiata księgi pisma *S.*, *Bals. Nied.* 1, 112. Proroki, iakoby nie mówili duchem świętym, odmiatał. *Sk. Dz.*; *ob.* obmiot. - b) Żołądek odmiata, z odbiia, odrzuca, der Magen ſtößt auf. Kwaśne odmiatanie żołądka i odrzyganie. *Syr.* 410. Odmiatowanie żołądka. *ib* 451. - §. Odmieść, odmiatać miotłą, ſkrzydłem, abkehren, wegkehren mit dem Beſen, Fleberwiſche, i t. d., *Vd.* odhuliti, obhuliti, obtinshati, obhusati.

ODMIESZAĆ *cz. dk.*, nawzaiem pomieszać, wieder miſchen. W kubku, w którym on wam mieszał (wino), odmieszaycie iemu dwoiako. 1 *Leop. Apoc.* 18, 6.

ODMIESZKAĆ *med. dk.*, mieszkaiąc odbyć, abwohnen, *Rs.* зажить, заживать.

ODMIGĘBA, - y, *m.*, *labeo.*, który wielkie wargi ma, gęba. *Mącz.*, der ein groſſes Maul und groſſe Lippen hat; (gębat, pucek). Policzki nadymać iedno dudom należy, abo owym odmigębom. *Eraz. Ob. a.*, *ob.* odmopyſk.

ODMIŁOWAĆ, *F.* odmiłuie *Act. dk.*, na wzaiem kochać, wieder lieben. Umiłował ciebie bóg przed ſtworzeniem świata, przy ſtworzeniu świata, przy odkupieniu i poświęcaniu; nie będzieszże chciał odmiłować takiego miłośnika twego? *Hrbſt. Nauk. K* 5. - 2) miłowaniem odciągnąć, durch Liebe ableiten, abwendig machen. Gniewała się Medea, iż corka Glauka odmiłowała iey Jasona, i ślub z nim brała. *Petr. Hor.* 2, *O*, *b*. Małoż ieszcze na tym masz, żeś mi odwabiła i odmiłowała męża? 1 *Leop. Genes.* 30, 15.

ODMIOT, - u, *m.*, a) *Actiu.* odmiotanie, odrzucanie, das Wegwerfen, Verwerfen; das Abſchlagen eines Anſuchens. Jeśli odmiot w prośbach naszych uznamy, *repulsa. Krom.* 625. Kogo czyſty prawdziwey blask otacza cnoty, Nie zna on, co są gminne łaſki lub odmioty. *Hor.* 2, 12, *Nar.*, *virtus repulsae nescia sordidae.* Toć żadnéy nie będzie różnicy, czyli Kato buławy dopnie, czyli odmiot odniesie? *Pilch. Sen.* 2, 164. Bezpiecznie króla o to, co chce prosi, A odmiotu swym prośbom nie odnosi. *Groch. W.* 264; *Zimor. Siel.* 319. Dałeś mu czego pragnął; a oczkolwiek prosił W żadney rzeczy odmiotu nigdy nie odnosił. *J. Kchan. Ps.* 27. Kandydaci zuchwali, i niecierpliwi odmiotu. *Petr. Pol.* 459. Powaga z niższych odmiotem nie ma tam mieysca, gdzie ſkromność panuie. *Zab.* 11, 123. - §. 2. *Paſs.* to co odrzucaią, odrzutek, wymiot, brak, Auswurf, Ausſchuß, Auswürfling. Bóg iednych mieć chce

plewą, chwaſtem i odmiotem; innych pszenicą abo żytem. *Chroſć. Job.* 5. Lekkich tych ludzi maią za odmiot podły narodu ludskiego. *Mon.* 69, 1038. Przemysł wszyſtkotworny, co się bydź odmiotem Gniewnéy zdało natury, czyſtym barwi złotem. *Nar. Dz.* 1, 156. Miedziane żużele abo odmioty w hutach miedzianych. *Cn. Th.*, Schlacken. Odmioty piecowe *cadmia fornacum. Krumł. Chy.* 374. Czy znać mdłym nas i gnuśnym poczytasz odmiotem? *Zab.* 15, 13, *Kniaź.*

ODMŁADZAĆ *ob.* Odmłodzić.

ODMLIEC *cz. dk.*, odmiele *F.*, mełcie odbyć, abmalen, das Malen (in der Mühle) vollenden, *Ross.* отмолоть, отмелю.

ODMŁOCIĆ *cz. dk.*, odbyć młocbę; nawzaiem pomłocić, odrazić, odbić, abdreſchen, *Vd.* odmlatiti, gorsmlatiti, gorpomlatiti; *Rs.* отмолотить, отмолачивать.

ODMŁODEK, - dka, *m.*, ODMŁODŻ, - i, *ż.*, odroſtek, neuer Anwuchs, Sproſſe. Drzewo to rozpuściło latorośli swe aż do morza; a do rzéki odmłodki iego. *Budn. Ps.* 80, 11. Sadzenie pigwy bywa, odrywaiąc odmłodzi, które się puszczaią od korzenia. *Cresc.* 412. Uważać trzeba, aby się odmłodzi, które wilki albo bękartami zowią, od korzenia nie puszczały. *Cresc.* 675. ODMŁODNIEĆ, odmłodniał, *contract.* odmłodł, *F.* odmłodnieie *Neutr. dk.*; (cf. *Boh.* omladit ſe *frondescere*) *Boh.* omládnauti, omladiti; *Sr.* 1. womłodjam; *Crn.* pomladujem se; *Rg.* pomladitise, omlâditise; *Cro.* omladujêmsze; *Ec.* помладѣти, помолодѣть; odmłodzić się, do młodości się wrócić, wieder jung werden; *propr. et fig.* Odmłodnienie twarzy. *Teatr* 35 *b*, 45. Widział go tłuſtym i zdrowym, zgoła odmłodniałym. *Jabł. Tel.* 195. Odmłodniał, ożył. *Cn. Ad.* 767. *Rediuiuus* odnowiony, odmłodły. *Mącz.* Tego roku między Bolesławem a Sasami woyna znowu odmłodła. *Krom.* 276, t. i. odnowiła się, wurde erneuert. ODMŁODZIĆ, *F.* odmłodzi *Act. dk.*, ODMŁODZAĆ *ndk.*, młodość wrocić, verjüngen. Wódka na odmłodzenie baby ſtarey, aby się zdała we 20 latach. *Sleszk. Ped.* 55. Wenus umyśliła odmłodzić Anchizesa. *Otw. Ow.* 370. Medea chciała ziołmi odmłodzić ſtarego Ezona. *Kulig. Her.* 127. Wąż się odmładza, zrzucaiąc ſtarą ſkórę. *Teatr* 28 *b*, 110, t. i. lini się). Gdy się już gałązka drzewa odmłodzi, i liście się puści, wiecie, że iuż blisko bywa lato. 1 *Leop. Math.* 24, 32. - *translat.* odnowić, erneuern. Wszelkiego uczynku grzecznego ozdoba, z częſtego wspominania sama się odmładza. *Wurg. Wal.* 143. Odmłodzona między ſtanem duchownym a świeckim o dziesięciny niezgoda. *Krom.* 362. ODMŁODZICIEL, cf. odnowiciel, *Rg.* pomladitegl.

ODMOCZYĆ, *F.* odmoczy *Act. dk.*, Odmaczać *ndk.*, mocząc odświeżyć, odkropić, *Ross.* отмочить, отмачивать. (отмачиванїе, отмочка); mit Näſſe erfriſchen, anfeuchten. Dzionek mamy iasny; deszczyk odmoczył; byłaby dobra oraczka. *Teatr* 52, 9. ODMOKNĄĆ, *F.* odmoknie *Neutr. idntl.*, Odmakać *ndk.*, *Bh.* odmoknauti, odmokati, *Rs.* отмокнуть, отмокать, moczeniem odmiękczeć, durch Einweichen erweichen, eingeweicht werden. Gdy konopie odmokną, ſkóra się wnet da odłupić. *Cresc.* 192.

ODMODLIĆ *cz. dk.*, modlenie odbyć, zu Ende beten, ausbeten, abbeten, *Ec.* отмолю, *Rs.* отмолить.

*ODMOPYSK, - a, *m.*, żaba *Quercyvador. Przyb. Batrachomyomach.*, der Pausbäckler; *ob.* odmięęba.

ODMORSKI, - a, - ie, od morza daleki, nieprzymorſki, lądowy, śrzodziemny, *mediterraneus. Cn. Th.*, fern vom Meere; auf dem feſten Lande gelegen. ODMORZE, - a. *n.*, od morza odległość *mediterraneum. Cn. Th.*, die Ferne vom Meere. Odmorze, kray odległy od morza, *Włod.*

ODMOTAĆ, *F.* odmota *Act. dk.*, Odmatać *ndk.*; *Sr.* 1. womottam; *Vd.* odmotati, dolsmotati, *Cro.* odmotávam; *Bs.* odmotati, odvitti; *Rg.* odmotatti); odplatać, odwikłać, herauswickeln, herauswirren, aufwirren, auflöſen. Ach! kto mię z srogich zawikłań odmota! *Teatr* 44 *b*, 83.

ODMOWA, - y, *ż.*, odmówienie; a) odpowiedź, die Gegenrede, die Antwort, die Erwiderung. Byłbym w naleganiach żywszym, gdyby ona wolnieyszą była w odmowach. *Węg. Mar.* 3, 55. To rzekłszy Merkuriusz, nie czeka odmowy, Lecz zarazem od niego zniknął. *A. Kchan.* 97. Byłem iako głuch, abo ten, co dotknion słowy, Nie ma nieszczęsnéy w uściech odmowy. *J. Kch. Ps.* 54, jak niemy. *Karp.* 5, 104). - *Jurid.* odmowa, z replika, die Replik, die Gegenrede. Rękoymiemu godzi się używać wszyſtkich obron prawa, i wszyſtkich odmów, odporów, których miał używać dłużnik. *Sax. Pocz.* 74. Odmowy przeciw świadectwu, *ib.* 91. - 2. odmowa, odmawianie, niepozwalanie czego, odmiot, Abſchlagung, abſchlägliche Antwort. ODMÓWIĆ, *F.* odmówi *Act. dk.*; Odmawiać *ndk.*, (*Boh.* odmluwiti *sermonem absoluere*; odmlauwati *contradicere*; *Slo.* odmlauwám *reelamo*; *Sr.* 1. wotmowam *respondeo*; *Rs.* отмолвить odradzić). - a) odpowiedzieć, odrzec, antworten, gegenreden, erwidern. Papiezcy posłowie pierwsi mówili, odmówił im Antyocheński patryarcha, *Sk. Dz.* 670. Co chce odmówić, to słowo połyka. *Wad. Dan.* 10. Próżno to groźby naymniey mężów onych nie ſtrwożyły, I iako na nie z razu szydząc odmawiali, Tego potym i ſkutkiem znacznie dokazali. *B. Papr. Tr. B b.* Mamy ſkromną mową odpowiedzieć temu, co odmawia, bo tak rychléy przeſtanie ta rzecz, któraby mogła przyyść ku czemu gorszemu, gdyby ieden drugiemu złorzeczenia odpowiadał i odmawiał. *Eraz. ięz. G g* 6 *b.* oddawał). Jeśliby komu łaiano, a onby też łaiał a odmawiał, nie powinien za to oprawować, gdyż odmawia; a sam nie ieſt początkiem, żeby przymawiał. *Sax. Art.* 46. Echo się ozywało; w koło głośne ſkały Philli, ucieszna Philli, za mną odmawiały. *Zimor. Siel.* 171, t. i. odgłaszały, odbiiały, ſie widerhönten. - 2. *renuendo* odmawiać niepozwalaiąc; verſagen, abſchlagen, nicht gewähren; *Sr.* 1. zapowedam ßo; *Crn.* odrêzhi; *Vd.* odreshi, sareshi, odtajiti, odvoliti, odriekati, nepervoliti; *Bs.* odrecchise; *Rag.* odrecchi; *Sla.* odbiti, uſkrátiti; *Eccl.* отмаю, не изволяю, запрещаю, запрѣкаю. Czego żąda mąż, odmawiać tego nie powinna żona. *Teatr* 3 *b*, 79. Odmawiał mi potrzeb nieodbitych. *ib.* 49 *b*, 63. Tak dobra była, żem iey nic odmówić nie mogła. *Teatr.* 29, 42. Kto bez słuszności odmawia, grzeszy przeciwko dobrey przyiaźni. *Lub. Ros.* 331. Za pieniądze, kto czego odmawia? *Teatr* 24 *c*, 99. Nie mogłem sobie odmówić tego ukontentowania, abym nie oświadczył wdzięczności narodowi. *Gaz. Nar.* 1, 187,

Stan. Aug. Część dobrodzieyſtwa, prośba wcześnie odmówiona. *Min. Ryt.* 4, 154. Pół dobrodzieyſtwa ieſt zaraz odmówić. *Cn. Ad.* 768. Grzecznie odmówić, *Ross.* отбоя'рить, отбоя'риваю. Wygnanie cierpi, kto się oyczyznie odmawia. *Min. Ryt.* 4, 134, t. i. nie chcąc iey się poświęcić). – §. *Cożem ia zacz, abych się czego miała odmawiać panu memu! *Radz. Jud.* 12, 13. – 3) odmowić kogo od kogo, namową odciągnąć, einen von jemand den abſpenſtig machen, abreden, abwendig machen. Kto drugiemu odmówi sługę, oſtrży wart kary. *Haur. Sk.* 255. – 4. Odmawiać mowę, rzecz, pacierze, *absoluere recitationem orationis. Cn. Th.*; herſagen, aufſagen. Tak swoie żale odmawiała. *P. Kch. Orl.* 1, 369. Nauczs się tego na pamięć, i z porannemi modlitwami odmawiay codziennie. *Teatr* 27, 71. Pacierza nie odmawiali. *Kucz Kat.* 3, 396. Modlitwa ta przy końcu służby bożéy odmawiana będzie. *N. Pam.* 21, 298. Nie będę iadł, aż odmówię rzecz swoię. *W. Genes.* 24, 33, aż odprawię). Ścierpcie też i mnie, że też będę mówił; a gdy odmówię, śmieycie się, będzieli się wam zdało. 1 *Leop. Job.* 21 2. Jeden czynił gesta, drugi słowa odmawiał. *N. Pam.* 2, 234. Małe niech będą dla dzieci lekcye, byle ie iak nayczyściey i nayzrozumialey odmawiały. *Kpcz. Gr.* 1. *p.* 52. Dyrektorowie na odmawianiu pensów całą naukę zasadzaią. *Pir. Pow.* 134. – §. 5. odmówić co się mowiło, cofnąć złą mowę swoię, odszczekać, odwołać, widerrufen, ſeine böſe Rede zurück nehmen. Przymówkę temi słowy odmówić ma: com mówił na cię, żebyś ty był nieuczciwéy matki synem, tom na cię szczekał, iak pies. *Stat. Lit.* 86. – *§. odmawiać, *obmawiać, wymawiać, entſchuldigen. Do innych wszystko baczemy, ganiemy, a co sami czyniemy, by naygorzey, tedy to odmawiamy. *Eraz. ięz. Kk* 6, ODMOWICIEL, – a, *m.*, który odmawia, der Erwiderer; der etz was abſchlägt; *Slo.* odmluwnjk *obłocutor.* ODMOWNY, – a, – e, – ie *adv.*, – o *adv.*, od odmowy, odmawiaiący, mogący bydź odmówionym; niepozwalaiący, *Vd.* odrezhliu; abſchlägig. Upewniam, że nic u mnie dla We Pana odmównego nie znaydziesz. *Teatr* 10 *b*, 26. Rozwód u Turków nigdy nieodmówny. *Kłok. Turk.* 185. Proś ich, iak naymocniéy, aby nieodmównie tu przyszli. *Teatr* 10 *b*, 79. Nie odmównoć nic, zjaw tylko kczemu chęć masz. *Zebr. Ow.* 300, *sint tua vota secura repulsae).* – §. odmówny drugiemu, odpowiadaiący mu, stosowny, *Żabł. Roz.* 56 *relatif.*

ODMROZIĆ, *F.* odmrozi *Act. dk.*, Odmrażać *ndk.*, abfrieren, erfrieren, erfroren machen; *Vd.* odmrasiti; *Rs.* отмороэ́зить, отмораживать. (cf. odmarznąć). Odmrożonego pacyenta bynaymniey do ciepłych izb lub ognia nie przybliżać. *Perz. Cyr.* 2, 71. O członkach odmrożonych, abo mrozem zepsowanych. *Haur. Sk.* 393. – Odmrożenie, *Odmróz, Tr.*, są to bąbele mrożne, gdy ciało wielkim zimnem przeięte, zwłaszcza w rękach lub w nogach zwykło się odymać. *Perz. Cyr.* 2, 70. Erfrierung, Froſt, Froſtbeulen, *Boh.* omrázenina, odznobení, oznobenina; *Slo.* omrzlina, zmrzłe maſſo; zamróz.

ODMRUGNĄĆ, *F.* odmrugnie *Act. idntl.*, Odmrugać *ndk.*, oczami odkiwnąć. *Cn. Th.*, mit den Augen einen Gegenwink geben.

ODMRUKNĄĆ; *F.* odmruknie *Act. idntl.*, Odmruczeć, *F.* odmrucze *dk.*, Odmrukać *ndk.*, Odmrukiwać, *odmruczawać *czſtl.*, mrucząc odpowiedzieć, odmówić, wider murren, gnurrend antworten. (Kotka do kota): czyż to ci mało i szczęścia i chluby, Kiedyć odmrukam według twoiéy chęci? *Kniaź. Poez.* 2, 122, t. i. odmiaucam). Odmruknąć, odwarczeć, odmarkotać, odwrykać, *Vd.* jesihuvati; *Ec.* промяморонить, промямолить, промяволгать, widerbellern, widermurren. *Obmurmuro* odmrukam, odwarkam, przeciwiam się. *Męcz.* Ewa mu tak odmruknie... *Przyb. Milt.* 299. – §. odmruczeć, mrucząc odbyć, abgnurren, abmurren, gnurrend oder murrend verrichten. Pacierze nasze częstokroć lada iak tylko odmruczawamy. *Hrbſt. Nauk C* 2 *b.*, *ob.* odmówić.

ODMUCHNĄĆ co z prochu, *Act. F.* odmuchnie *Act. idntl.*, den Staub wegblaſen von etwas *deflare. Cn. Th.*, *Vd.* okulpihniti.

*ODMUNSZTUKOWAĆ, *F.* odmunsztuknie *Act. dk.*, munsztuk zdiąć z narzędzia muzycznego. *Tr.*, das Mundſtück abnehmen von einem Inſtrumente.

ODMUROWAĆ, *F.* odmuruie *Act. dk.*, mur przebić, zwalić *Tr.*, eine Mauer aufbrechen, abtragen. Ciało iéy złożywszy w sklepiku, weyście do niego zamurowano; w kilka lat, odmurowano sklep, a ciało znaleziono przy samym weyściu. *Boh. djab.* 2, 155. – §. odmurować, na nowo wymurować, aufs neue aufmauern. Odmurować rozwaliny.

ODMUSNĄĆ, *F.* odmuśnie *Act. idntl.*, Odmuskać *ndk.*; głaszcząc odjąć, abſtreicheln, wegſtreicheln. *Delino* odmuskuię. *Męcz.*

ODMYĆ, *F.* odmyie *Act. dk.*, ODMYWAĆ *ndk.*, myiąc oddalić. wegwaſchen; *Sr.* 2. wotmáſch; *Vd.* ovmiti, ovmivati; *Rs.* отмывать, отмывать. Odmyty, z *Odmyty*, mogący bydź odmytym, abwaſchbar. Nieodmyty, trudny do wypłokania, wyprania. *Cn. Th.* 510 Odmycie, *ob.* ablucya, *Rs.* отмывка.

ODMYCIĆ, *F.* odmyci *Act. dk.*, myto zapłacić, odclić, cło odbydź, zapłacić, Zoll bezahlen, abmauthen, *propr. et fig.* U swego burmistrza odmyciwszy w domu; Nie będzie się po drodze już sprawiał nikomu. *Star. Vot. B* 6. Przemysława zabito; to snadź wyraźna była boża wola, By się krew odmyciła biskupia krwią króla. *Min. Ryt.* 2, 28.

ODMYKAĆ *ob.* Odemknąć.

*ODMYŚLIĆ *cz. dk.*, myślą odłączyć, in Gedanken abſondern. Skądby to pochodziło, ieszczem nie odmyślił. *Oczk. prz.* 7, ieszczem nie doszedł).

ODMYTY, ODMYWAĆ *ob.* Odmyć.

*ODNASZAĆ *ob.* Odnieść.

ODNAWIACZ, – a, *m.*, odnowiciel, który co odnawia, der Erneuerer. *Hod.* ODNAWIAĆ *ob.* Odnowić.

ODNAWIEDZIĆ, *F.* odnawiedzi *Act. dk.*, Odnawiedzać *ndk.*, wzaiemnie odwiedzić, wieder beſuchen. *Tr.*

ODNĘCIĆ, *F.* odnęci *Act. dk.*, Odnęcać *ndk.*, odwabić, abłocken. (*opp.* przynęcić). *Sien.* 610; *Bielſk.* 393.

ODNIEĆ, odniało, *F.* odniele *Intr. Impers.*; Odniewać *ndk.*, oświtać, Tag werden, tagen. Widziała, albo się iey podobno tak zdało, Że widziała, bo było nie dobrze odniało. *P. Kchan. Orl.* 1, 266. Przededniem bardzo rano w drogę wyszły, I do grobu, gdy odniewało, przyszły. *Odym. Sw.* 2, *Ll* 2 *b.* 1 *Leop. Jud.* 89, *ib.* 2 *Mach.* 23, 17. Gdy człowiek nasieie Ziemię uprawną, potym snu nocnego Zażywa, i zaś wstanie, gdy odnieie, Tym czasem ziarna zboża posianego Pukną. *Odym. Sw.* 4 *a* 4 *b.* Gdy się nazaiutrz odniało, wypuścił go z pęta.

1 *Leop. Jer.* 20, 3. (*Rs.* отдневатъ odbywać dejour). **Odniały, oświtły, widny, hell geworden, ſichtbar. Patrzą z gorek odniałych na koło. *Przyb. Milt.* 194. Wyszedł z chaty w odniałe okolicy ſtrony: „iak ślicznym, rzecze, nowe słońce porankiem nas wita! *Przyb. Ab.* 163.

ODNIECHCIEC *ob.* Odechcieć.

*ODNIEKĄD *adv.*, *Slo.* odnekáď, odnekál, odnekuď *alicunde*, od nieiakiego mieysca, od nieiakiego czasu, nieiako.

ODNIEŚĆ, - iosł, - ieśli, odniesie, odniosę *Act. dk.*, Odnosić *ndk.*, Odnaszać *Freq.*, (*Bielſk. Kr.*); *Boh.* odnesti, odnesl, odnesu, odnassěti; *Slo.* odnáſſeti, odnosit; *Sr.* 1. wotnoſcham; *Vd.* odnesti, odnositi, odnashati; *Crn.* odnâsham; *Dl.* odneszti; *Cro.* odnezti, odneselszem, odnasham, odnássam; *Bs.* odnesti, odnjeti; *Rg.* odnjèti, odnossim; *Rs.* отнесши, относить; a) odnieść co komu, nazad mu zanieść, zurück tragen, zurück bringen, wieder bringen. *propr. et impropr.* Odnieś mi książkę. *Tr.* Zwykliśmy mówić: ten temu wdzięczność odniosł, *gratiam retulit*; odnosić bowiem iest to, coś winien dobrowolnie przynosić; nie mówimy: wdzięczność wrocił *gratiam reddidit*; wracaią bowiem ci, u których się domagaią, którzy poniewolnie oddaią. *Odnieść*, iest to nieść do tego, od którego wziął, a to słowo znaczy dobrowolne odniesienie; który odniosł, sám się mianował. *Pilch. Sen. liſt.* 2, 318. - §. Odnieść górę, pagórek, rozebrać, zniżyć, zrównać, eine Anhöhe abtragen. Podniesieni są na chwilę, a nie ostoią się, a poniżeni będą, i będą odniesieni, a iako wierzchy kłosów potarci będą. 1 *Leop. Job.* 24, 24. a) *philos.* referować, ſtosować wſtecz, beziehen auf etwas, dahin zurückbringen. Nie doſtrzegaiąc przyczyn, lubimy wszyſtko do przypadków odnosić. *Klt. Liſt.* 1, 91. Odnieść się, *Vd.* napotegniti, navlezhuvati se na kai; *Rs.* отнестись, относиться; ſtosunek mieć, ſich beziehen, Bezug haben. Myśmy powinni uważać związki rzeczy, albo odnoszenia się do drugich. *Karp.* 2, 16, t. i. ſtosunki, *Vd.* odnoshnja; *Rg.* отнесéнïе, отнóсъ, отнóска, касáтельность, Verhältniſſe. Wesołość chrześciańſka nie iest doſkonała, ieżeli na samey sobie przeſtaie, a do boga się nie odnosi. *Bals. Nied.* 1, 147, t. i., nie ściąga, wenn ſie ſich nicht auf Gott bezieht. Piotra panowanie w kościele, albo się odnosi do wykładu nauki, albo . . . *Bals. Nied.* 1, 432. Niewinna ta zabawa, którą wiersz móy głosi, Do pierszych się dni świata ſtarego odnosi, *remonte aux premiers jours. Karp.* 3, 5. Dawniey panienek edukacya wszyſtka odnosiła się do tego, ażeby w czasie były dobremi żonami. *Skrzet. P. P.* 2, 253, t. i., do tego mierzyła, dążyła. - 2. odnosić, do końca ponosić, odbyć noszenie, abtragen, völlig abtragen. Choroby nasze on nosił; a boleści nasze on odnosił. *W. Jes.* 53, 4. - 3. odnieść zwycięſtwo karę etc., powziąć, doſtać, davon tragen, z. B. den Sieg. Odnosić zwycięſtwo nad sobą samym. *Teatr* 4 *b*, 68. Godzienem za grzech odnieść karę. *Zab.* 13, 297. Wszakżem za ten wyſtępek iuż odniosł karę. *Teatr* 8, 96. Wyrok na się według ſtarych praw odniósł. *Sk. Dz.* 811. Z hańbą wſtyd tylko odnaszaią. *Ryb. Ps.* 46. Kto dlatego nieczyni, iż ztąd pożytku nie odniosł, dlatego dał, iżby odebrał. *Gor. Sen.* 8. - 4. odnieść; gdzie indziey przenieść, überbringen, von einem Orte weg wo anders hin bringen, hintragen. Sprawiedliwe dusze doſtaią się rękom anielſkim, przez które odnoszone bywaią na mieysca świątłe i wesołe. *Smotr. Ap.* 27. Roku 1539 Izabella w małżeńſtwo królowi Węgierſkiemu na Budzyn odniesiona. *Stryik.* 745. *aliter* Musiał tę sprawę do wszyſtkiego pospólſtwa odnieść. *Warg. Wal.* 53. t. i. od swoiey iuryzdykcyi do ludu przenieść. - §. Odnieść, z oddalić, entfernen, (*Vd.* odnashati, z odłożyć, odwlec, *Vd.* odnashanje; z odkładanie; odwłoka). Wyciągnął z zamku, iednak nie śmiał się daleko z ludźmi odnieść od zamku. *Papr. Ryc.* 122. Faryzeuszowie dzielili się od innych ludzi, odnosząc się od obyczaiów innych ſtanów. *W. Poſt. W.* 2, 243. Nie odnoś się na żadną ſtronę od świętey nauki iego. *Rey Pſt. B* 3. Nie odnoś się ani na lewą, ani na prawą od niego. *ib. Xx* 6. Chceszli ſtale ſtać w boiu swoim, nie się nie odnoś od szczérych słów nauki iego. *ib. a* 5', *ib. G* 3. - 5. Odnosić do kogo, albo komu, z oznaymować, donieść wyższemu, berichten, überbringen, hinterbringen, Bericht erſtatten. Coście widzieli, chleb ieſt i kielich; to też i oczy rzeczą samą odnoszą wam, *renuntiant. Zygr. Gon.* 245. Do cesarza się wrócił; co widział i sprawił odniosł. *Warg. Cez.* 84. Odnoszą posłowie Rytygierowi wyborney Wendę piękności i mądrości, *renuntiant. Krom.* 57. Iż ſtrona nie była powolna biſkupiey władzy, biſkup rzecz królowi odniósł. *Gwag.* 115. Za odniesieniem posłów, urządzamy . . . *Vol. Leg.* 3, 10. Deputowani maią nakład na to podjęty zrachować, i nam na przyszły seym odnieść. *Vol. Leg.* 3, 16. Jeśli zdrada iasna ieſt i prawdziwa, odnieść ią potrzeba urzędowi. *Petr. Ek.* 63. - §. Odnieść kogo do kogo, z oskarżyć, donieść, einen anklagen, angeben, denuncíren. Włodarz był odniesion do Pana, iakoby dobra iego rozprószył. *W. Luc.* 16, 1. Oskarżony był u Cezarza, któremu odniesieniu uwierzył Cesarz. *Grooh. W.* 75. Strzeż się obmow, zazdrości i odnoszenia, któremi się braterſtwo rozrywa. *Sk. Kaz.* 638. ODNIOSŁOŚĆ, - ści, ż., ſtosunek. *Cyank. Log.* 26. *Rs.* отношенïе, относúтельность; das Verhältniß, der Bezug, die Beziehung. ODNIOSŁY *ob.* Odnośny.

ODNITOWAĆ, *F.* odnituie *Act. dk.*, nity odbić, aufniesten; *Ross.* отклепáть, отклепывать. Miłość naytwardsze może odnitować harty. *Pot. Syl.* 236.

ODNOGA, - i, ż.; *demin.* odnożka; (*Bh.* odnoj *palmes*) *botan.* Odnogi, *rami*, albo korzenie na bok wyraſtaiące, część korzenia głównego. *Bot. Nar.* 49. Nebenſchößling, Nebenſproſſe; *Bh.* odnoji, odnoz, kwak hřjenice; *Sr.* 1. wotnojſk; *Cro.* grebenicza (*Cro.* grebeniczati *traduces facere*); *Ross* отпóдокъ, побéги, побéжки, высадокъ, отпрыскъ, проничéнïе. Korzenie ieżeli się głęboko w ziemi rozwiiaią, wyraſtaią z nich odnogi. *ib.* 35, *ob.* odroſtki). - Odnoga morſka, wylewek, wybrzeże, wbrzeże, zatok, golf, Meerbuſen. *Boh.* wytajek, zatoka; *Sla. et Rg.* zamorje; *Rs.* лиманъ, култукъ. Zatok, odnoga morſka, abo golf, ieſt woda, która z morza pomiędzy ziemię wpływa; która ieśli ieſt obszernieyszą, morzem się nazywa, iak morze Baltyckie, śrzodziemne, czerwone. *Wyrw. G.* 14. Miaſto to leży nad małą morską odnogą, czyli wybrzeżem. *Pam.* 85, 1, 423, przy wniyściu do odnogi Bengalſkiey. *N. Pam.* 12, 277, *ib.* 275. Miaſto to ma piękne golfo, abo morze z zakoleniem i z odnogami. *Boter.* 62. - Odnoga rzéki, łacha, Arm eines Fluſſes, Nebenarm. *Bh.* paže; *Rg.* rjekee trák; *Crn.* ſtrúga; *Rs.* рукавъ, рáспокъ; (cf. rękaw, cf. rozciek). Jordan tam po prawey ręce dwie *odnodze (*dual*; z odno-

gi) ma. *Warg. Radz.* 52. Prypeć kolanem albo odnogą Dniepru nazywano. *Czack. Pr.* 1, 7. – §. Pienki lub odnogi zęba. *Perz. Syr.* 2, 191, die Nebenwurzeln eines Zahns. – §. Odnoga góry, gory mnieysze złączone z większemi. *Wtod.*, Arm eines Gebirges; *Rs.* отрóгъ.

ODNOSICIEL, - a, *m.*, (ODNOSICIELKA *fem.*) donosiciel, oskarżyciel, podchwytacz, *Cn. Th.*, der Berichter, Angeber, Denunciant; *Cro.* odnaſsavecz, odneszitel, *Rs.* относитель, относящикъ. Posłowie papie cy byli ostrzeżeń papieżów odnosicielami. *Czack. Pr.* 1, 312. ODNOŚNY, - a, - e, Odnośnie *adv.*; *Rs.* относительный, возносительный; stosunek maiący, stosowny, referuiący się, Beziehungs-, Bezug habend. Wszystkie słowa użyte za znaki stosunku, i wiodące myśl od rzeczy nazwaney do drugiey rzeczy obcey, zowią się wyrazami odnośnemi, n. p. brat, ociec, weselszy, bielszy. *Cyank. Leg.* 60. Wielkość i małość są terminy odnośne do zamierzonego celu. *Zabł. Roz.* 115. ODNOSZĘ *ob.* odnieść.

ODNOWA, -y *ż.*, odnowienie, die Erneuerung, das Erneuern. Dziedzic chciał bydź modnisiem, choć miał pustą głowę, Przeto też śmieszną wcale wymyślił odnowę. *Zab.* 12, 69. Krawcy na stare rzeczy odnowy daią. *Teat.* 14 *b*, 63. Wtedy nieba i ziemi odnowa się zjści. *Przyb. Milt.* 326. Co oszczędził przez nieczęste odnowy sukień, to wszystko obracał na dobre uczynki. *Stas. Num.* 1, 215; *Przeſtr.* 25; *Zab.* 5, 417. ODNOWIĆ, *F.* odnowi *Act. Dk.*, odnawiać *ndk.*, nowym czynić, do nowości przywracać, odmładzać, wskrzeszać, erneuern; *Crn.* novim; *Vd.* noviti, snoviti, ponoviti, ponaulati; *Sr.* 1. wonowam; *Sr.* 2. wotnowiſch; *Cro.* novim; *Rs.* возозадать, возозидать, возстановить, возстановлять, возобновить, возобновлять, возставить, возставлять; *Ec.* преновлю, возустроити, новю, вновь что творю, новотворю, новоизобрѣтаю. Zony nie uczą się dosyć sztuki utrzymania nas, i odnowienia się nieiako w miłości. *Teatr* 20 *b*, 205. Traeci raz Pers woynę na Cesarzu odnowił. *Sk. Dz.* 540. Jak Chrystus zmartwychwstał, tak i my odnowmy żywot nasz. *Kurnk. Kat.* 51. Odnowienia potrzebuie po was Pan Jesus, złożcie Adama starego, a przyobleczcie nowego człowieka. *Dambr.* 191., *Cro.* ponovlenye, *Ec.* новодѣяние. Pan bóg deszcz hoyny na odnowienie i rodzay ziemi spuścił. *Sk. Dz.* 848, na odświeżenie, odwilżenie. ODNOWICIEL, - a, *m.*, który co odnawia, przywraca, wskrzesiciel, der Erneuerer, Wiederherſteller; *Vd.* ponovitnik, ponaulavez; *Cro.* novitel; *Rs.* возобновитель, возстановитель, *Ec.* новодѣятель. ODNOWICIELKA, - i, *ż.*, die Erneuerinn, Wiederherſtellerinn. Dzielne dla dobra powszechnego prace, dały Kazimierzowi I. nazwisko odnowiciela oyczyzny; *reſtaurator. Nar. Hſt.* 2, 317. Z twego rodu będzie wiele zacnych pań, królów i cesarzów, które upadłych królestw będą odnowicielkami. *J. Kchan. Orl.* 1, 577.

ODNOŻKA, - i, *ż.*, *dem. nom.* Odnoga; u drzew, ziół, gałązka na bok wyrastaiąca, rosocha, ein Seitenſchoß, Schößling, Sproſſe. Kozlkowego śladu ocinki albo odnożki korzenia, są podobne ocinkom Cynamonowym. *Syr.* 56. *Brachium vitis* odnożka maciczna. *Mącz.* ODNOŻYSTY, ODNOŻKOWATY, - a, - e, pełen odnog, voll Nebenzweige. Aminek iest korzenia odnożystego i rospierzchłego. *Syr.* 445. Przewłoka iest ziele, maiące kłącze odnożyste i gałęziste. *Syr.* 101 *et* 821. Iglica, ziele korzenia odnóżkowatego. *Syr.* 1194. Rzeka odnożysta, z wielokorytna. *Wtod.*; *multifidus. Cn. Th.*, ein vielarmiger Fluß. (cf. *Bh.* odnožiti se *fruticescere*, *fruticari*).

*OD-ODZIAĆ *cz. dk.*, rozebrać, z odzienia obnażyć, entkleiden. Noe nowym moszczem piiany, Usnął pod niebem z szat ododziany, Chamowi na śmiech. *Miaſk. ryt.* 109.

ODONACZYĆ *ob.* Onaczyć. ODONĄD, *ob.* Onąd.

**ODOR, - u, *m.*, *ob.* zapach, wonia; cf. fetor.

OD-ORAĆ, od-orał, *F.* od-orze *Act. dk.*, od-orywać, *Frequ.*, *Slo.* ob-orati; orząc odbyć, do końca porać, abackern, fertig ackern. Tyle pol, ile w pług woły wprzęgłszy, ode słońca wschodu, Do samego byś przemógł odorać zachodu, *complecti posses. Zebr. Ow.* 393. – §. orząc odrywać, ein Stück mit wegackern, abackern, abpflügen, z. B. von einem Rain. Krzywo granice prowadzą, między odorywaią. *Klon. Wor.* 4. – 2) *aliter* od-orać dług, oraniem dość uczynić, nagrodzić. *Cn. Th.*, ſeine Schuld abpflügen, abackern, mit Pflügen bezahlen, abarbeiten.

OD-OSA, - y, *ż.*, część od osi wychodząca; n. p. Od-osy przy hołoblach iednokonnych wozów, bywaią dębowe, brzozowe. *Kluk. Rosl.* 2, 162, die Achſenſtücke.

OD-OSOBNIĆ, *F.* odosobni *Act. dk.* Od osobniać *ndk.*; *Sr.* 1. wowoſobnu, wowoſobnam, wotwoſobnu; *Rs.* особить, особлю; odprowadzić, oddzielić, osobno wyprowadzić, ableiten, abziehen. Jedwabie od-osobniaiące machiny elektryczney. *Scheid.* 54. Od-osobniony człowiek iest ieden drugiemu równy. *N. Pam.* 20, 188, *ib.* 183, poiedynczo, osobno uważany). Uczeni żyli w od-osobnieniu od innych stanów; pisali w łacińskim ięzyku, myśli ich nie dochodziły do wiadomości klas nieuczonych. *N. Pam.* 9, 297; od-osobnienie takowe każdego stanu, przeszkadzało wzaiemnemu udzielaniu wyobrażeń. *ib.* – Odosobnione obrazy i wiadomości składały tylko prostą i niezwiązaną historyą biegów niebieskich. *N. Pam.* 24, 559, poiedyncze, urwane).

ODPADEK, - dku, *m.*, *Boh.* obpad, *Vd.* odpad, dolpad, *delapsus*, odpadanie, odpadnienie, das Abfallen, der Abfall. Strapiony naród tylu kraiów nagłym odpadkiem. *Nar. Hſt.* 2, 239. ODPADAĆ *ob.* Odpaść, Odpaśdź. ODPADŁY, - a, - e, a) *act.* odpadaiący, odstępuiący, odstępnik. *Cn. Th.*, abfällig, abtrünnig (*Boh.* obpadlec; *Sr.* 1. wopadnik; *Bs.* отмѣтникъ; *Rs.* отмѣтникъ, apostata, odszczepieniec). – 2. odpadły *Part. Perf. Pass.*; *ob.* odpaśdź.

*ODPĄDZIĆ *ob.* Odpędzić.

ODPAIAĆ *ob.* Odpoić.

ODPAKOWAĆ, *F.* odpakuie *Act. dk.*, upakowane rozbierać, *Vd.* odtoveriti; abpacken, auspacken. Trzeba wszystko odpakować, to darmo. *Teatr* 17 *c*, 67. *N. Pam.* 3, 313.

ODPALIĆ, *F.* odpali *Act. dk.*, Odpalać *ndk.*, paląc przeformować, abbrennen, abtreiben, abziehen; *Sr.* 2. wotpaliſch; *Sr.* 1. wotpalu; W probierskim piecu na kapeli odpalacie. *Złot. C* 4 *b.*

ODPARAĆ *ob.* odpróć. ODPARTY *ob.* odeprzeć.

ODPARZYĆ, *F.* odparzy *Act. dk.*, Odparsać *ndk.*, parząc gorą-

gorącą wodą odłączyć, abbrühen. (*Vd.* odparati, resparati, ↕ parę rozdwoić). Skórę z węgorza niektórzy łupią; niektórzy w ukropie odparzają. *Sien.* 316. Odparzyć sobie ciało czyli skórę, ↕ odsednić, przetrzeć, cf. otręt, ſich wund reiben. ODPARZELINA, - y, ż., osadnienie, ſtarcie, sedno, *paratniuma. Mącz.*, eine wund geriebene Stelle (Wolf.

ODPASAĆ, *f.* odpasze *cz. dk.*, odpasywać, odpasuie *ndk.*, (*Etym.* pas), pas zdjąć, ↕ pasa zdjąć, abgürten; *Slo.* odpaſugi; *Sr.* 1. wotpaßam, wotkaßam; *Vd.* odpasati, dolspasati; *Rg.* odpassati; *Bs.* odpaſsati, raspaſsati; *Cro.* odpaſsújem). Bez długich ceremoniy, odpasz Waść szablę. *Teatr* 32 *b*, 98. Z węża się odpasała. *Otw. Ow.* 164, *Gor. Sen.* 366.

ODPAŚDŹ, ODPAŚĆ, *f.* odpadnie *intrans. dok.*, Odpadać *ndk.*, *Bh. et Slo.* odpadnauti, odpadati, odpadawati; *Sr.* 2. hopadnuſch, wotpadnuſch; *Sor.* 1. wotpadnu, wopadnyn; *Vd.* odpaſti, dolpaſti; *Bs.* odpadati, odmetnutise, odvrricchise; *Cro.* odpádam; *Rs.* отпасть, отпадать, испасти, испадáти, отметнýться; *Ec.* препадáти, отстать, отступить, padaiąc oddalić się, wegfallen, abfallen, herab fallen. - §. *Actiu.* odpaśdź kogo. od kogo, ↕ porzucić kogo nagle, odbiedz, odſtąpić go, einen verlaſſen, von ihm abfallen. Kiedyśmy w szczęściu, wszyſtko ſidzie snadnie, W nędzy i ſtatek i rozum odpadnie. *Kras. Mysz.* 61. Gdy woyſko usłyszało, że Holofernes ścięty, odpadł od nich i rozum i rada. *W. Judit.* 5, 1. Od obyczaiów oyca swego bardzo był odpadł. *Sk. Dz.* 884, t. i. oddalił się, dalekim był od nich). Już ſtarców doświadczenie, przezorność i rada, A nawet naturalna zazdrość ich odpada. *Jabł. Tel.* 231. Dziwuie się, za co ią apetyt odpadł. *Teatr* 10, 18. Jak sen odpadł, z pamięci się ześliznął. *Wad. Dan.* 35, iak się sen ſkończył; ſkoro śpiącego odbiegł). - Odpaśdź, ↕ poddań ſtwa, posłuszeńſtwa, wiary odſtąpić, abtrünnig werden, abfallen. Człowiek przez grzech od boga odpadłszy, niewinność utracił. *Karnk. Kat.* 23. Nic nie frasuiemy się, że całe prowincye odpadaią, i nieprzyiaciel nad szyią ſtoi. *Star. Ryc.* 55. - §. b) *Paſſiue* odpaśdź od czego, ↕ ſtracić co, pozbawionym bydź czego. etwas verlieren, darum kommen, verluſtig werden. Odpaśdź od prawa iakiego. *Ld.* Dziedzictwo odpadło, *haereditas commiſſa. Cn. Th.*, ein verfallnes Gut. Nie gada kawaler, odpadł mi od koni, od ryzsztunków, od czeladzi; ale raczéy krew swoię na szańc kładzie. *Birk Kr Kaw* 30. Gdy się z nieprzyiacielem ścierа, od broni odpadł; a nie maiąc się czym złożyć, topor porwał. *Nies.* 1, 131. Pilnie się masz ſtarać, abyś od zbawienia wiecznego nie odpadł. *Rial. Poſt.* 81. Rzymianie od narodow grubych zwoiowani, od nauk zwykłych odpadli *Krom.* 6. W niemocy wszyſtkę swoię urodę utraciła, i tym, którzy piérwéy małżeńſtwa iéy pragnęli, od myśli odpadła. *Sk. Zyw.* 2, 448, t. i. z myśli wypadła, ſie kam ihnen aus dem Sinne, ſie dachten nicht mehr an ſie. - *Neutr.* odpadać, upadać, paśdź, zginąć, dahin fallen, abfallen, abprellen, fallen Opatrzność wodza zraziła ich wszędzie, Że odpadali iako groch od ściany. *Jabł. Buk. P.* 6. Animusz przy swobodzie podraſta; w niewoli odpada. *Pilch. Sen* 223. - *aliter* chleb odpada. *Tr.*, odewſtaie, das Brot iſt abgindig, das Brot hácht ab; *Bh.* chleb odpadł. - Bydło odpada, ↕ odchodzi, zdycha, das Vieh fällt, krepirt. Bydlę na przekarm z umowy dane, ieżeliby przypadkowie na przechowku odpadło, właściciela ieſt szkodą. *Xiądz.* 167. - §. 2) odpadać, ↕ w co znowu wpadać, wieder hinein fallen, z. B. in eine Krankheit. Gdy się był nieiako pokrzepił z choroby, zaraz się do swych zwykłych pokut wrócił, dlatego odpadł drugi raz, i trzeci raz. *Wys. Jgn.* 19. Odpadnienie w chorobę, ↕ recydywa, der Rückfall. Odpadania w grzechy. *Zach. Kaz.* 1, 218. Naymnieyszéy chwili nie omieszkał Mentor, ponieważ Telemak w swoie znowu odpadał błędy. *Tr. Tel.* 133.

ODPAŚĆ, odpaśł, *f.* odpasie *cz. dk.*, pasienie odbyć, abweiden, abfüttern; *Ec.* отпáжити, отпажáю, сгнать скотину съ пóля.

ODPASUIĘ, *ob.* Odpasać.

ODPĘDZIĆ, *ODPĄDZIĆ, *f.* odpędzi *cz. dk.*, Odpędzać *ndk.*, odgonić, odżenić, *Vd.* odpoditi, prezhspoditi; *Bs.* odaghnati, odtjesnuti, odtirrati; *Sla.* protirati; *Cro.* pretirati, odtirávam; *Ec.* воспрятати; weg jagen, weg treiben, abtreiben. Muchę, gdy iuż ſkosztowała miodu, rychléy zabiiesz, niż odpędzisz. *Pot. Syl.* 94. Złodzieie taiemne odemnie odpędzić raczyłeś; odpądźże i tych naſtępców iawnych. *Sk. Zyw.* 241.

ODPĘTAĆ, *f.* odpęta *cz. dk.*, z pęta wyzwolić, *Bs.* odputiti; *Rs.* отпутать, отпутывáю, entfeſſeln, los feſſeln. Odpętać konia. *Tr.*

ODPIAĆ, *f.* odpicie *cz. dk.*, pianie odbyć, vollends abkrähen, aufhören zu krähen. Przez całą noc, aż kury odpieią. *J. Kchan. Dz.* 230.

ODPIĄĆ, odpiął, *f.* odepnie *cz. dk.*, Odpinać *ndk.*, *Bh. et Slo.* odepnauti, odpinati; *Crn.* odpejnam; *Vd.* odpeti, odapeti, odkopzhati, odtegniti, odsdergniti; *Cro.* odpinyam, odkapchújem, odpetlyavam; *Rg.* odpêti, odpignem, odapêti, odapijgnem; *Sr.* 1. wotpinam; *Rs.* отстегнýть, отстегивать, отколóть, откалывать, przypięte odjąć, zapięte rozjąć, abknöpfen, abſchnallen, aufknöpfen, aufſchnallen. Zapinałem się i odpinałem. *N. Pam.* 11, 144. Oſtrogi odpinać. *Warg. Radz.* 342. ODPIĘCIE, ODPINANIE, *subſt. verb.*, *Rs.* отколка. ODPIĘTY, - a, - e, *perf. paſſ.*

ODPIĆ *cz. dk.*, piiąc odjąć, abtrinken; *Sr.* 1. wotpicj, wotpiyu; *Vd.* odpiti, dolspiti; *Ross.* отпить, отопью, отпивать. - Odpić się czego, piiąc pozbawić się, ſich durch den Trunk um etwas bringen. Nigdy się tak bardzo od pamięci nie odpiię, iżbym się zapomnieć miał. *Kosz. Lor.* 12.

ODPIECZĘTOWAĆ, - ał, *f.* odpieczętuie *cz. dk.*, *Boh.* odpečetiti, odpečetowati; *Slo.* odpečatit; *Rg* odpecjattiti, razpecjattiti; *Cro.* odpechatujem; *Bc.* отпечатывáю, распечáтывáю; liſt odpieczętowany otworzyć. *Cn. Th.*, rozpieczętować, aufſiegeln, das Siegel erbrechen. (*Ross.* отпечатать, отпечатывать wydrukować, oddrukować; *Rg.* odpecjatni, razpecjatni *diſſigillabilis*).

ODPIENIAĆ *cz. dk.*, przez pienią odzyſkać, abproceſſiren; *Cro.* odpravdavam; *Rs.* отпяти́ваться, отпя́тать.

ODPIENIĆ *cz. dk.*, odszumować, pianę odjąć, abſchäumen; *Vd.* odpeniti, dolspeniti; *Rg.* odpjennniti; *Cro.* openújem.

ODPIERAĆ, *ob.* Odeprzeć. ODPIERACZ, - a, *m.*, odpieraiący, der Abdränger; *Ec.* противоръ́тельь; *Cro.* odpirach *clauis generalis.*

ODPIŁOWAĆ, *f.* odpiłuie *cz. dk.*, *Boh.* odpilowati; *Rag.* odatàrti; *Slo.* odpilugi; *Sr.* 1. wotfaplupu; *Vd.* odpiliti; *Cro.* odpilujem; *Rs.* опилúть, опúливать; piłą odjąć, abfeilen, weg feilen. Nadlewek ulaney armaty odpiłować. *Jak. Art.* 1, 188. ODPIŁKI, - ów, *plur.*, *Bh.* odpilky, opilky; *Vd.* odpilek, ostrushek, shelintra, shagavina; *Crn.* ſtergotina, osſtérſk; *Ross.* опúлокъ; proch z opiłowania, Feilſtaub; *ob.* Opiłki.

ODPIS, - u, *m.*, *Rg.* odpis; *Cro.* odpiszanye; *Ec.* противописàнїе; respons, das Antwortſchreiben, die Antwort; cf. odpowiedź; *Rs.* описъ, z konfiskacya; *Sr.* 1. wotpiß kopiia, przepis. ODPISAĆ, *f.* odpisze *cz. dk.*, ODPISYWAĆ *frequ.*, Odpisuie *praes.*; liſtowną odpowiedź dawać, ſchriftlich antworten, Antwort ſchreiben; *Bs.* odpisati; *Rg.* odpiſati, odpiſcivati; *Cro.* odpiſujem; (*Sr.* 1. wotpißaś przepisać, kopiiować; *Rs.* описàть, описывать konfiskować); *Ec.* противописýю, противопосылаю. Co ci odpisał na twóy liſt? - §. Sama natura klimatu północnego przeciwko wielużeńſtwu odpisywać zdaie się. *Oſtr. P. K.* 1, 212; t. i. nie odpowiadać wielużeńſtwu, nicht entſprechen. - §. odpisać, przepisać, na drugą rękę pisać, kopiiować, abſchreiben; *Sr.* 1. wotpißwaŕ kopiſta, pisarek). - §. Odpisać co komu, z zapisać, zapisem od siebie przenieść na drugiego, legować, odkazać, verſchreiben, vermachen. Jeśliby kto odpisał komu zapisem albo teſtamentem po żywocie swoim, co maiętności swoiey . . . *Stat. Lit.* 96. - §. Odpisać się z czego, albo czego, z zrzec się na piśmie, ſchriftlich entſagen. Zygmunt Auguſt sukcessyi się na W. X. Lit. odpisał, i oney Koronie odſtąpił. *Biel.* 589. Jeśli się kto odpisze z siemi i z własnego powiatu, ma odpowiadać tam, gdzie się odpisuiąc zapisał. *Herb. Stat.* 211. - Odpisać się od czego, nie pisać się na co, nie zezwalać, nie zgodzić się, przeciwnego bydź zdania, etwas nicht unterſchreiben, nicht bewilligen, nicht mit einſtimmen, andrer Meynung ſeyn. Rozumiem, że to odgłos powszechny potwierdzi, i nikt się odemnie nie odpisze. *Gaz. Nar.* 1, 301 *St. Aug.* Ja się od iego nigdy nie odpiszę zdania. *Teatr* 45 *d*, 5. Nie odpisuię się cale od tego zdania, lecz pod pewną miarą. *Pilch. Sen. liſt.* 3, 244. Gotowa zawsze na króla Czeſkiego była kara, gdyby się kiedy od interessów Cesarſkich odpisał. *Nar. Hiſt.* 2, 146, t. i. odſtrychnął, oddalił, wenn er jemals dem Intereſſe des Kaiſers entgegen wäre.

ODPŁACIĆ, *f.* odpłaci *cz. dk.*, Odpłacać *ndk.*, *Bh.* odplatiti, odplacowati, uplácým, uplatim; *Slo.* odplacugi; *Sr.* 1. wotpwatjam, wotpwatju; *Crn.* obrẽsnem, obrẽsnèti se; *Rs.* оплатúть, оплáтивать, расплатúть, расплачúвать, уплатúть, уплачúвать, выверстать, выверстывать, выплатúть, выплачúвать; zapłacić, oddadź wet za wet, nagradzać, bezahlen, lohnen, abzahlen. Jako mnie on uczynił, tak mu ia też uczynię, odpłacę każdemu według uczynków iego. *Leop. Prov.* 24, 29. Często się dobre bez wdzięczności ſtraci, Ale złe zawsze z lichwą się odpłaci. *Zab.* 12, 307. Poczekayno, tylko twoią żoną zoſtanę, odpłacę ia ci to wszyſtko. *Teatr* 54, 82. *Referre paremgratiam*, oddziałać, odsłużyć, odpłacić. *Macz.* Nie mów, iako mnie on uczynił, tak mu ia też uczynię; odpłacę każdemu wedle uczynków iego. 1 *Leop. Prov.* 24, 29. Ubóstwo wnieść ci w posagu, nie ieſtże to aż do samego grobu wkładać na siebie ciężar nieodpłaconéy nigdy dłużności? *Teatr* 2, 82, nieodpłatnéy, niemogącéy być odpłaconą). ODPŁACICIEL, - a, *m.*, ODPŁACCA, ODPŁAYCA, - y, *m.*, *Bh.* odplatitel; *Rs.* оплатчикъ; *Ec.* отдáтель, плательщикъ, возмздúтель; nagrodziciel, der Bezahler, Vergelter. Bóg dobrych wszyſtkich i złych rzeczy odpłaciciel. *Stryik.* 672, *Biel.* 447. Bóg sprawiedliwy wszyſtkiego złego i dobrego odpłaćca, *remunerator. Krom.* 777, *Biał. Poſt.* 7. Bogowie odpłacy miłosiernych czynów. *Pot. Arg.* 120. ODPŁACICIELKA, - i, *ż.*, die Vergelterinn.

ODPŁAKAĆ, *f.* odpłacze *cz. dk.*, Odpłakiwać *frequ.*, *Bh.* odplakati, płaczem zbydź, abweinen, weinend abbüßen. Nie odpłaczesz tego wyſtępku. *Tr.*

ODPŁASZAĆ, *ob.* Odpłoszyć.

ODPŁATA, - y, *ż.*, ODPŁAT, - u, *m.*, *Bh.* odplata, odplatka; *Slo.* odplata; *Rs.* оплата, уплáта, выплата, выплáчиванїе; zapłata, nadgroda, oddanie dobrego lub złego, die Abbezahlung, die Vergeltung, der Lohn, die Belohnung. Nie mamy prosić odpłaty piérwéy, niżli ią wziąć zasłużym. *Sk. Kaz.* 90, *Leop. Genes.* 15, 2, *ib. Ps.* 90, 8, *W. Ps.* 18, 12, *Karnk. Kat.* 295, *Falib. Dis. X* 2, *Krom.* 414, *Teatr* 48 *c*, 4. Często dobréy czynności niewdzięczność odpłatem. *Zab.* 9, 112 *Zabł.* Powtórz tę pieśń Jdasie, a w odpłat twéy chęci Daruię ci tę ſletnią o dziurach dziewięci. *Chod. Ges.* 11, nagradzaiąc, w nagrodę).

ODPŁATAĆ, *ob.* Odpleść.

ODPŁATNĄĆ *cz. idntl.*, Odpłatać *ndk.*, odciąć, odsiec, abhauen, weg hauen; *Rs.* отлáпать, отлáпнуть.

ODPŁATNY, - a, - e, ODPŁATNO *adv.*; 1) *paſſ.* mogący bydź odpłaconym, nadgrodzonym, powetowanym, *Rs.* уплáтный, bezahlbar, belohnbar, erſetzbar, gut zu machen. Nieodpłatny, niewypłacony, *insolubilis. Cn. Th.*, *Ec.* неотплáтный. - §. 2) *act.* nagradzaiący, lohnend, belohnend. Jałmużny są chwalebne, i z łaski bozkiéy odpłatne. *Sekl.* 24. Frasunki, gdy ie ſkromnie znosimy, bywaią nam odpłatne. *Hrbſt. odp. K.* 6, użyteczne). Pobożność zmyślona na tym tylko świecie ieſt odpłatna, na owym wiecznym mękom podlęże. *Smotr. Ap.* 12. Zasługi Swiętych, i im samym są odpłatne, i nas ratuią. *Hrbſt. Odp. Ccc* 4, *Ec.* отдáтливъ, который скоро отдаетъ.

ODPLEŚĆ, odploti, odpletli, *f.* odplecie, odplotę *cz. dk.*, Odplatać *ndk.*, *Vd.* odpleſti; *Rs.* оплéсть, оплетáть; rozpleść, aufflechten. *Tr.*

ODPŁOSZYĆ, *f.* odpłoszy *cz. dk.*, Odpłaszać *ndk.*, odſtraszyć popłochem, odganiać, *Rs.* отпугнуть, отпугáть, отпугúваю, weg ſcheuchen. Odpłoszył wilki. *Sk. Dz.* 801. Na samym pograniczu nieprzyiaciela odpłaszy. *Pilch. Sen. gn.* 129. Odpłoszyć to, co nam ſtraszno. *Pilch. Sen. liſt.* 100. Wszelkie niebezpieczeńſtwa męstwem swym odpłoszyli. *Pilch. Sall.* 12. Czci twoie wielkie cnoty Artaxata nasza, Lecz nas twa ambicya od ciebie odpłasza. *Min. Ryt.* 1, 203, wſtręt czyni, odpycha.

ODPŁYNĄĆ, *f.* odpłynie *cz. dk.*, Odpływać *ndk.*, *Bh.* odplynauti *natando avehi*, odplíwati *exspuere*, odplawiti ſe

avehi nave); oddalić się płynąć, pływaiąc, weg ſchwimmen, weg ſchiffen, abſegeln; *Cro.* odplàvam; *Ross.* отплыть, отплывать. Rybki odpłynęły. *Tr.* Już okręt odpłynął od brzegu. – Pragnie rychło płynąć, A ziemi ulybioney co prędzéy odpłynąć, *relinquere. A. Kchan.* 97, cf. odbić od brzegu), von dem geliebten Lande abzuſegeln. Otom ia nędzniku odpłynął od brzegu, a na głębią wszyſtkich niebezpieczności świata tego. *Rey Poſt. G g* 2.

ODPOCIĆ *med. dk.*, pocąc odbyć, abſchwitzen, *Rs.* отпотѣть.

ODPOCZĄĆ, odpoczął, *odpoczynął, *f.* odpocznie *neutr. idntl.*, Odpoczywać *ndk.*; *Bh.* odpočinauti, odpočiwati; *Sr.* 1. wotpotjupu, wotpotju, wotpocjnuc, wotpocjowacj, dahm. ſo k wotpotjiwkey, pjeſtohnu; *Sr.* 2. wotpoziwaſch; *Vd.* pozhiti, pozhivati; *Crn.* pozhyti, pozhyem; *Cro.* odpochivam, pochivam, pochivati, pochinuti, pochuknújem; *Bs.* odpocinuti; *Rg.* opocinuti; *Sla.* pocsivati; *Rs.* опочи́ти, опочива́ти, (отпочива́ть podeymować kogo u ſiebie, rad mu być u ſiebie), започива́ть, сдохнуть; *Ec.* препочи́ти, препочива́ти, почи́ти, почію; od trudów, pracy wytchnąć, przerwać pracę dla wzięcia sił przez spoczynek, ausruhen, ruhen, ſich ruhend erholen. Weź robotników od roboty do odpoczynienia, aby odtychmiaſt odpoczynęli od prac swoich. *Biał. Poſt.* 278. Takie ieſt przyrodzenie zwierzęcia każdego, Aby odpoczynęło też czasu swoiego. *Rey Wiz.* 31. Przyszedł król z ludem swym spracowany, a tam podjedli i odpoczynęli. 1 *Leop.* 2 *Reg.* 16, 14. Koniec woyny pokoy, a koniec pracy odpoczywanie. *Gorn. Dw.* 365. Tym czasem odpocznę u siebie, i rozpakuię się. *Teatr* 19, 21. Insza odpoczywać, insza uſtać. *Fr. Ad.* 17. Komu może bydź mile odpoczynienie, ieśli piérwéy nie uczuł niewczasu? *Gor. Dw.* 78. Śmierć podjąć musimy, niźli w odpoczynieniu wiecznym usiędziemy. *Prot. Kont. D* 3 *b*, cf. łono Abrahama, dolina Jozafata). Pono on w bogu odpoczywa. *Teatr* 1 *b*, 110, er ruhet in Gott. Niech w bogu odpoczywa; bo iuż nie żyie kochany nieboszczyk. *Mon.* 74, 358, cf. Panie świeć nad duszą iego). – §. *Transl.* Przez czwarty wiek mało kiedy nad chrześcianami miecz odpoczął. *Sk. Dz.* 350, t. i. nie dokazywał. – *Jmpropr.* Balki na murze odpoczywaią. *Tr.*, t. i. leżą, opieraią się, ſie ruhen oder liegen auf der Mauer. – §. *Actiu.* Odpocząć komu =, dadź mu odpoczynek, dadź mu wytchnąć, einen ausruhen laſſen. Gdzie pasiesz? gdzie odpoczywasz owcom w południe? *Bud. Cant.* 1, 6. Odpoczywał wielbłądom przy ſtudni w wieczor. *Leop. Gen.* 24, 11. Grzesznych Pan ku sobie woła, i chce im wytchnąć i odpocząć, by tylko chcieli. *Sekl.* 52. ODPOCZĘŁY, – a, – e, który sobie odpoczął, *requietus. Cn. Th.*, ausgeruhet. *Wlod.* ODPOCZYNEK, – nku, *m.*, *Bh.* odpočinek, odpočinutí; *Sr.* 1. wotpotjiwk, wotpocjk; *Crn.* pozhink; *Vd.* pozhitek, pozhitje; *Cro.* pochinek; *Rc.* уромонь, лёжка; *Ec.* прохлажде́нїе, прохла́дь, отду́шїе, отдохновенїе, поко́йще; odpocznienie, odpoczywanie po robocie abo do roboty, przerwanie roboty, pracy, dla sił, dla zdrowia, dla uciechy. *Cn. Th.*, przeſtanek, wytchnienie, das Ausruhen, Ausraſten, ſich Erholen, die Ruhe, Erholung. Każda praca potrzebuie odpoczynku. *Lub. Roz.* 523.

ODPOCZYNKA, – i, ż., *Bh.* odpočiwadlo; *Vd.* pozhivalishe, pozhiunu meſtu; *Ec.* покоище; mieysce odpoczywania, die Ruheſtätte, der Ruheplatz. Schody powinny mieć odpoczynkę, czyli mieysce płaskie tak szerokie i długie, iaka ieſt długość ſtopniów. *Switk. bud.* 159.

1) *ODPOIĆ, *f.* Odpoi *cz. dk.*, Odpaiać *ndk.*, spoione rozłączyć, aus einander nehmen, aufleimen, auflöthen *u. Replumbo* odlutuię, odpaiam. *Mącz.*

2) ODPOIĆ kogo od rozumu, *cz. dk.*, Odpaiać *ndk.*, upaiaiąc rozumu pozbawić, einen zu Boden ſaufen, nieder ſaufen, ihn durch Zutrinken um den Verſtand bringen. (*Rs.* отпоить, отпа́ивать odchować od piersi), Tak mu był rad, że go i od rozumu odpoił. *Gor. Dw.* 204.

ODPOKUTOWAĆ, *f.* odpokutuie *intrans. dk.*, pokutą odpłacić, odbyć, abbüßen; *Sr.* 1. wotpokutjam; *Vd.* spokoritise, splantati). Nieco iawnie odpokutować, *publice satisfacere. Mącz.*

ODPOLEROWAĆ *cz. dk.*, odbyć polerowanie, odjąć polerowaniem, abpoliren, *Sr.* 1. wotjolu.

ODPOLNY, – a, – e, zewnętrzny od pola, auf das Feld hinaus, Außen=, von Außen=. Szańc odpolny, ein Außenwerk. *Tr.*

ODPOŁUDNIE, – ia, *n.*, czas południowy, zacząwszy od południa, die Zeit gleich vom Mittage an, der Anfang des Nachmittags. Gra z nim w karty całe odpołudnie. *Mon.* 68, 17; *adj.* odpołudniowy, cf. popołudniowy.

ODPÓR, – u, *m.*, *Bh. et Slo.* odpor; *Crn.* odpôr; *Ross.* отпоръ, супоръ; odpieranie, odbiianie, der Widerſtand. Na samym pograniczu nieprzyiaciela odprawy, i odpór mu dawały. *Pilch. Sen. Gn.* 129. Odpór dać tym srogim naiazdom nieprzyiaciela. *Baz. Hſt.* 132. Przez odpór powietrza ruch ciał słabieie. *Hub. Mech.* 17. Odpór słowny, zbiianie abo zbicie mowy czyiéy, replika. *Cn. Th.*, odwod, *Crn.* odporna, prutipoviſt; *Vd.* prutibranſtvu, prutibranva, Widerlegung. Odpór na pomienione rozumienia. *Krom.* 24. Odpór dadź, zbić, *Crn.* dolidévam, widerlegen. Teraz odpór dam na dowody poślednie. *Petr. Ek.* 88. Dawał mu odpór mądrym pisaniem, i iego fałszów na oczy wymiataniem. *Sk. Dz.* 1033. Srogi to sąd, ieśli piérwéy co osądzą, niż odporu na żałobę przesłuchaią. *Kosz. Lor.* 53 *b*. – Odpór wziąć, zbitym zoſtać, widerlegt werden. Spuszczono akademiki w szranki dysputacyi; ale przeciwnicy krom trudności przekonani, odpór na wszyſtkim wzięli. *Krom.* 521. – Na odpór bydź, = sprzeciwić się, entgegen ſeyn, widerſtehen. Część senatorów głos swóy podała na Leszka; ale niektórzy temu na odpór byli. *Biel.* 108. – Odporem ſtać, = ſtawić się, ſtawać w kroku, nie uſtąpić, widerſtehen, nicht weichen. Podwaia w przeciwniku dzielność kto się boi, Przeraża nieprzyiacioł, kto odporem ſtoi. *Weg. Org.* 10. ODPORCA, – y, *m.*, ODPORNIK, – a, *m.*, *Bh.* odporník, odpůrce; *Rs.* возразитель; odpieraiący, zbiiacz, broniący, przeciwnik, der Widerſteher, Vertheidiger. Umyślił i daléy korzyſtać z gnuśności odporców. *Nar. Hſt.* 4, 297. Boży przeciwnik, z Kryſtusem niezgodnik, duchowi świętemu odpornik, człowieczy szkodnik, szatan. *Gil. Pſt.* 65. Odpornik w piśmie, lub w prawie, = przeciwnie piszący lub przeciw komu ſtawiający w sądzie, adwersarz. *Wlod.*, die Gegenpart.

ODPORNOŚĆ, – ści, ż., *Bh.* odpornoſt, krnąbrność,

die Widerſpenſtigkeit. Wielkie są odporności nasze, i zgrzeszyliśmy przeciw tobie. *Radz. Jer.* 14, 7. Chronię się odporności fałszywie mianowaney umieiętności. 1 *Leop.* 1 *Tym.* 6, 20. ODPORNY, - a, - e, Odpornie *adv.*, *Bh. et Slo.* odporný; *Rs.* противи́тельный; odpór daiący, odpieraiący, odporowi służący, widerſtehend, Widerſtands-, Defenſiv-. Woyna odporna i zaczepna. *Kotl. liſt.* 2, 22. Odporney woyny zamiarem ieſt iedynie tylko bronić się. *Jak. Art.* 3, 305. Nie daie zaczepki nikomu; zawsze ma się tylko odpornie. *Teatr* 21, 168. - Odporne pismo, księga, mowa, *αντιγραμμα. Cn. Th.*, Gegenſchrift, Gegenrede. Odporna ſtrona, przeciw którey bywa ſkarga u sądu. *Sax. Porz.* 25, die Gegenpart (cf. powod, odwod). - §. b) Odporny, = przeciwny, krnąbrny, entgegen, widerſpánſtig, ſich widerſetzend. Nigdym cię sobie nie znała odpornym, J zawsześ dawał mieysce prośbom mym pokornym. *Otw. Ow.* 586. Wyście zawsze odpornemi byli rozkazaniu pana boga waszego. *Radz. Deut.* 9, 23, *ib. Numer.* 14, 9. - §. 2) Odporny *paſſive*, *qui facile refutari poteſt. Cn. Th.*, widerſtehbar, widerleglich; odpieralny, *Rs.* возрази́тельный. Nieodporny *Rs.* неопровержи́мый; *Ec.* непостоя́нный. Attak Pruſkiey narodowey kawaleryi przeciw infanteryi maią za nieodporny. *Pam.* 85, 1, 126. ODPOROWY, - a, - e, odporowi służący, Defenſiv-. Odporowa linija w podkopach. *Jak. Art.* 3, 304.

ODPOŚCIĆ *med. dk.*, pość odbyć, abfaſten, *Rs.* отговѣ́ть, отгова́ливать.

ODPOWIADAĆ, *ob.* Odpowiedzieć. ODPOWIADACZ, - a, *m.*, *Bs.* odgovoritegl; *Rs.* отвѣ́тникъ; *Ec.* отвѣща́тель, отвѣщава́тель, отвѣ́тчикъ; odpowiedź daiący, der Antworter. *Cn. Th.*, *Budn.* 1 *Sam.* 14, 39. ODPOWIADALNOŚĆ, ODPOWIADALNY, *ob.* Odpowiedzialność. ODPOWIEDNIA, - i, ż., ODPOWIEDNICA, - y, ż., wyrocznica. *Cn. Th.*, mieysce, gdzie bóg abo bożek do ludzi mówił, pytany, proszony, *oraculum. Wład.*, der Orakelſitz, der Ort, wo Orakelſprüche ertheilt werden. ODPOWIEDNIK, - a, *m.*, *Bh.* odpowědník *ſeditiosus*, *detrectator imperii*); który komu nieprzyiacielskie odpowiedział. *Cn. Th.*, der Befehder, der einem Fehde ankündigt. Odpowiednik bierze się za człowieka czyniącego pogróżki i przechwałki. *Czack. Pr.* 1, 206. Odpowiednik i nieprzyiaciel przeciwko nieprzyiacielowi dekretów naydować nie ma. *Szczerb. Sax.* 76. Nie chciał Woiewoda Wołoski wydadź Michała, odpowiednika królewskiego, który, gdy mu król wszystko pobrał, tam uciekł był. *Biel.* 342. Wydano edykt przeciwko odpowiednikom pogranicznym. *ib.* 522. Którzy za zdraycy i odpowiedniki poczytani bydź maią. *Sax. Poſt.* 41, *Paszk. Dz.* 116. *Perduellio* odpowiednik iawny, zbóyca. *Mącz.* ODPOWIEDNY, - a, - e, od odpowiedzi, odpowiadaiący, Antwort-, antwortend; *Cro.* odgovorni; *Rs.* отповѣ́дный, отвѣ́тный; *Ec.* отповѣда́тель. - §. Odpowiedzialny, obowiązany sprawę dawać, *Vd.* sagovorliu, sagovorjatliu, verantwortlich. Król nieodpowiedny w sprawach nikomu. *Zab.* 12, 120 *Nar.* Przez czułość rozkazom twym nieodpowiedną, Dla niéy tylko goreię, i ią kocham iedną. *Teatr* 45 *c*, 59. - §. ſtrona odpowiedna, odpowiadaiąca, odporna, odwodowa, die Gegenpart. Odpowiedney ſtronie zawsze prawo iest przychylnieysze, niż powodowi. *Sax. Porz.* 88. - §. 2) odpowiedny, nieprzyiacielskie odpowiadaiący, przyiaźń wypowiadaiący, Fehde-, Befehdungs-, befehdend. *Nuntius ſanguinarius* odpowiedny poseł. *Mącz.* Z hardym i odpowiednym poselstwem przyiechali. *Sk. Dz.* 624. Listy odpowiedne. *Stryik.* 659. Odpowiedny nieprzyiaciel. *Teof. Zw. E.* 3, główny, na głowę, ein Hauptfeind, geſchworner Feind. *Nieodpowiednie, nieopowiednie, nie opowiedziawszy się, unangekündigt. Zjeżdżaiąc do zameczków i miasteczek nieodpowiednie, palił ie. 1 *Leop.* 2 *Mach.* 8, 6. Cóż ci się nie upodobało we mnie, żeś mię tak nieodpowiednie opuścił? *Bzow. Roz.* 60. Kiedy król wszystkie niezgody uspokoić chciał, ali nieodpowiedna śmierć nad nadzieię wszystkich, wszystko zopaczyła? *Podw. Sion. O.* 3. ODPOWIEDŹ, - i, ż., *Bh.* odpověd; *Sr.* 1. wodpowiadj; *Sr.* 2. wotgrono; *Crn.* odgovor (odpoved *abrenuntiatio* zrzeczenie się); *Vd.* odgovor; *Cro.* odvet, odgòvor; *Bs.* odgovor; *Rs.* отвѣ́тъ, отвѣ́тъ, отзывъ; *Ec.* отвѣ́тное, отвѣ́тие. - 1) na zapytanie, die Antwort. Jakie pytanie, taka odpowiedź. *Teatr* 31 *c*, 37 *et* 21 *c*, 36; *Slo.* gaká otázka, taká odpověd, *Rs.* по спросу и отвѣ́тъ. Idę pomyśleć nad odpowiedzią stryiowi. *Teatr* 22 *b*, 92. Odpowiedź listowna, = odpis, respons. Odpowiedź na pozdrowienie, *resalutatio. Cn. Th.*, cf. odkłaniać się. - §. b) Odpowiedź, odpowiedzialność, die Verantwortlichkeit. Wc Pani będziesz w odpowiedzi za wszystko. *Teat.* 11 *b*, 39. - §. 2) Odpowiedź nieprzyiacielska, odchwałka, odkazywanie się, wypowiedź, rozbrat, Aufkündigung der Freundſchaft, Befehdung, Fehdeankündigung. Odpowiedzi, według wyrazu prawa koronnego (a podług Statutu Litewskiego, pochwałki), na zdrowie cudze, lub na uszkodzenie maiątku iego, takowe pogróżki dawniéy nawet przez woźnego czyniły się. *Ostr. Pr. Cyw.* 1, 348. Zarębowie za nieiaką krzywdę swą miastu Wormacyi odpowiedź posłali, i krzywdy swéy nad ludźmi onego miasta mścić się chcieli. *Biel.* 545. Aby każdy spokoynie żył, ani się swych krzywd prywatnie mścił; przeto ustawimy, gdyby kto komu odpowiedź posłał . . . *Vol. Leg.* 2, 1213, *Stat. Lit.* 27. Odpowiedź komu czynić. *Star. Ryc.* 22. Pełno tu lwów, pełno tu piekielnych niedźwiedzi, Którzy do skonu świata z tobą w odpowiedzi. *Pot. Zac.* 2. ODPOWIEDZIALNOŚĆ, ODPOWIADALNOŚĆ, - ści, ż., powinność sprawowania się komu z czego, die Verantwortlichkeit; *Vd.* sagovor, sagovarjanje; *Rs.* взыска́нїе. ODPOWIEDZIALNY, ODPOWIADALNY, - a, - e, verantwortlich; *Vd.* sagovorliu, sagovorjatliu. ODPOWIEDZIEĆ, *f.* odpowie *cz. dk.*, Odpowiadać, *Odpowiedać *ndk.*, *Bh.* odpowědjti, odpowjdati; *Slo.* odpowjdam; *Sr.* 1. wodpowiedam, wodpowedam; *Vd.* odgovoriti, odgovarjati, antvarth dati (*Vd.* odpoueti *negare*); *Crn.* odgovoriti, odgovarjam; *Bsn.* odgovoriti, odgovarati; *Rg.* odgovârati; *Sla.* odgovoriti; *Cro.* odpovedam, odgovárjam, odgovoriti; *Rs.* отвѣ́тствовать, отвѣ́чать, сказать, сказываю; *Eccl.* отслóвствую; na zapytanie komu się tłumaczyć, antworten. Ewanielista pisze, iż Pan odpowiedziawszy rzekł do nich; pisze, iż odpowiedział, a nie pisze, aby go kto oczy pytał. *Rey Poſt. Q q* 1. Łacniéy pytać, niż odpowiadać. *Cn. Ad.* 410. Mądrzy nie na wszystko głupim

odpowiadaią. *Sk. Kaz.* 145. Szalonym przyftoi odpowiedzieć, choć ich nie pytaią. *Szczerb. Sax.* 254. Jakie pytanie, takie odpowiadanie. *Dwor. F* 3. Echo mu odpowiada. *Teatr* 56 *c*, 97. Odpowiadam komu na pozdrowienie, *resaluto. Cn. Th.*, cf. odkłaniam. – *transl.* Nikczemne serca, są to źle naſtroione organy, co za zwyczay fałszywie odpowiadać zwykły. *Zab.* 8, 262. – Odpowiadać komu, ſtosownym do tego się okazać, n. p. Jeśli koniec początkowi nie odpowie, tak będzie, iakbyśmy nic nie zrobili. *Gaz. Nar.* 2, 32 *Stan. Aug.*, nicht entſpricht; *Ec.* соотвѣтствовать. Odpowiadanie czemu *Ec.* соотвѣтствіе, соотвѣтственность. Odpowiadaiący соотвѣтственный. Odpowiada co czemu *Ec.* сгождается на что. Nie wątpię o iego dobrey chęci; ale iey wykonanie nie odpowiada. *Pam.* 84. 477. – *Mathem.* Boki odpowiadaiące, *latera homologa*, entſprechende Seiten, dwóch figur sobie podobnych, są te, które maią położenie podobne, każdy w figurze, do którey należy. *Jak. Math.* 1, 71. – §. b) odpowiadać za co, odpowiedzialnym bydź, sprawować się z czego, verantwortlich ſeyn, Rechenſchaft geben; *Vd.* sagovoriti, sagovarjati, se odresati). Kto będzie bogu odpowiadał za *ty Nasze ubogie i sieſtry i braty. *Groch. W.* 559. Spuście się na żony swoie, a czoła wasze djabelnie za to odpowiedać będą. *Teatr* 55 *b*, 38. – §. 2) Odpowiadać komu nieprzyiacielſkie, odkazać się, odchwalić się, wypowiadać mu przyiaźń, einem die Freundſchaft aufkündigen, ihm Fehde ankündigen. Przeſtrzegał biſkupa, że mu Jagiełło na gardło odpowiedał. *Bielſk.* 298. *Minatur illi mortem*, odpowiada mu na głowę; odpowiada mu, że go chce zabić. *Mącz. Minitari ferrum et flammam*, odpowiadać komu ogniem i mieczem. *ib.*, pogrozić). Żołnierz teraz tylko xięży odpowiada, i ich wioſkom. *Star. Ref.* 112. Często go zabić groził, często mu odpowiadał. *Sax. Porz.* 135, *Bielſk.* 327, *Gorn. Sen.* 86, *Zab.* 15, 270. – *§. Odpowiadam ci. 3 *Leop.* 1 *Par.* 17, 10, zwiaſtuię ci. 1 *Leop.*, *ob.* opowiedzieć. ODPOWIEDZICIELKA, – i, ż., która odpowiada, die Antworterinn, Beantworterinn, *Rs.* отвѣтчица. Pytonissa odpowiedzicielka. *Chmiel.* 1, 46.

ODPOZWANIE, – ia, *n.*, *reconventio. Czack. pr.* 2, 102, pozew na wzaiem wydany, die Gegenladung.

ODPRAĆ, *f.* odpierze *cz. dk.*, odbyć pranie, abwaſchen, *Bs.* odapratti, opratti; *Cro.* odepiram.

ODPRASOWAĆ *cz. dk.*, odbyć prasowanie, abpreſſen, abbügeln, fertig preſſen oder bügeln; *Rs.* отбутюжить, отбутюживать, отдавить, отдавливать.

ODPRASZAĆ, *ob.* Odprosić.

ODPRAWA, – y, ż., odprawienie, dokończenie sprawy iakiey, ułatwienie, odbycie, *Bh.* wybyt, wybytek; *Vd.* dolvpraulenje, dolpoved; *Cro.* odpravlanye, odprava; *Rs.* отдѣлка; die Beendigung, Verrichtung, Abfertigung, Abthuung eines Geſchäfts Poſtawiwszy sąd świecki, poſtawił też i duchowny, na odprawę i sądy trudności duchownych. *Sk. Zyw.* 2, 178. Moyżesz Jetra rady około sądów i odpraw ludzkich rad posłuchał. *Sk. Kaz.* 167. Dobra sprawa, prędka odprawa. *Dwor E* 3. Jaka sprawa, taka odprawa. *Cn. Ad.* 286. Rurki w roślinach są względem odpraw, *functiones*, wielorakie, wodne, sokowe etc. *Botan.* 11. Pisać do niego czasu nie mam, bo odpraw mam kilka ciężkich. *Nar. Chod.* 1, 297, „*not.* responsów", expedycyy. – §. Odprawa, oddalaiąc od siebie, *Vd.* slova, spushenje, doldatje, odspushenje; *Rs.* отсылка; die Abfertigung, Verabſchiedung, der Abſchied. Odprawa posłów Greckich, trajedya. *J. Kchan. Dz.* 61. Jeszcze go trzyma Rzymską nieodprawa. *Groch. W.* 1, t. i. że go nie odprawuią). Odprawa sługi; odprawa żołnierza. *Cn. Th.*, abszyt). Król dlatego bogaci biſkupa w intratę, iżby ludzie u niego łaſkawą odprawę miewali. *Gorn. Dz.* 149. Dworſka odprawa, z gołemi rękoma do domu. *Cn. Ad.* 223. Wszyscy wzięli odemnie odprawę bez myta. *Mon.* 70, 357, z kwitkiem poszli). Pięć razy moiey rannéy nie przyiął wizyty; zawsze mi dano odprawę, mówiąc że spał, albo że zabawny. *Pilch. Sen. liſt.* 4, 190, zbyto mię tym). – §. Odprawa wyroku sądowego, z satysfakcya, exekucya, wykonywanie, die Vollziehung des Richterſpruchs. Urząd będzie mocen za przewiedzeniem prawnym *odprawę* na tymże imieniu, z którego się krzywda działa, uczynić. A pan onego imienia téy summy ſkazaney na arendarzu swym patrzać będzie, a odprawie urzędowéy sprzeciwienia żadnego czynić nie ma. *Stat. Lit.* 176. Sąd na wianowym imieniu żadnéy odprawy za winę męża uczynić nie może. *Czack. pr.* 2, 48. Za winy osobiſte żony, odprawa z imienia wianownego czyniona być ma. *ib.* 2, 49. Kto summę wygrawszy, po wypadłym wyroku, odprawy rzeczy czyli wykonania wyroku nie żądał, upominać się iuż nie może. *Czack. Pr.* 2, 107. – §. Odprawa syna, wypuszczenie z mocy oycowſkiey, wydzielenie, wydział, die Ausſtattung. Dzieci iuż odprawione, że iuż weźmą odprawę od rodziców za część swoię, mieszkaią każdy na swym chlebie. *Sax. Art.* 2. – §. 2) Odprawa psów, parza dla psów, die Abfütterung der Hunde. Taką odprawą psy dobrzeią. *Tr.* Strębować do odprawy. *id.*, *Oſtr. Myśl.* 50. ODPRAWIĆ, *f.* odprawi *czyn. dok.*, Odprawiać, Odprawia *et* Odprawuie *ndk.*, Odprawywać *frequ.*, *Bh.* odprawiti, odprawowati, (2. *supplicio afficere*); wybyti; *Vd.* odpraviti, dolvpraviti, dolpovedeti, proſtuſtoriti, proſtupuſtiti, prezhpuſtiti, posloviti, slovo dati; *Cro.* odpraviti, odprávlyam; *Bsn.* odpràviti; *Rg.* odpraviti, odpravgljam; *Rs.* отправить, отправлять; dokończyć, doprowadzić do ſkutku i zbyć, odbydź, ułatwić, sprawić, abthun, verrichten, vollenden. Odprawię krótkiemi słowy oſtatek. *Birk. Sk. C.* Wſkok się z swą mową odprawił. *Paſt. Fid.* 105, er war gleich damit fertig. Piérwéy niżeli przyſtąpimy do znaków dobrey wody, odprawmy to wprzód, co nam zarzucaią, *diluamus. Syxt. Szk.* 42, zbiymyż). Odprawiwszy się z seymem, król do Litwy iachał, *peractis comitiis. Krom.* 696, als er mit dem Reichstage fertig war. – §. Odprawić wyrok sądowy, wykonać go, dopełnić go, zadosyć mu czynić, den Richterſpruch vollziehen, ihm Genüge leiſten. Jeśliby mąż osiadłości nie miał, a żonaby miała imienie, tedy to, co za iéy winę będzie ſkazano, na iéyże imieniu odprawiono być ma. *Stat. Lit.* 174. Winę tę przewinioną rychléy może odprawić, lecz nie późniéy. *Sax. Porz.* 41. Odprawienie winy sędziemu. *ib.* 67. Przy ſtatkach mieć potrzeba czoln, dla potrzeb iakich sprawowania, i cel odprawienia. *Haur Ek.* 171. Rzemieślnicy, chociażby szosy, ſtrożne i inne podatki mieyſkie odprawiali, przychodniowi roboty zabronić nie mogą. *Szczerb. Sax.* 183. – §. Odprawiać sprawy, funkcye, sprawo-

wać, verrichten. Arsenius iednego czasu paciorki odprawuiąc, usłyszał głos takowy. *Dambr.* 333. Na ten czas liturgiią odprawował. *Sak. Kal.* C 3. Synody rozkazuią, aby ten sakrament chorym tylko odprawowali. *Pim. Kam.* 195. Nabożeństwo odprawiać *Ec.* священнодѣйствовати. Janczarowie uſtawicznie ronty po ulicach odprawiaią. *Teatr* 55 *e*, 5. Cesarz chciał odprawić tę drogę w lecie, gdyby był nie zachorował. *Pam.* 84, 1072, odbyć). Tam więcéy za miesiąc odprawiło się kupiectwa, aniż w Wenecyi we dwie lecie. *Boter* 90. – §. b) Odprawić kogo, zbyć go, pozbyć się go, einen los werden, ihn abfertigen, abweiſen. Ni prośbą ni okupem śmierci nie odprawisz. *Tok. Saut.* 41. Na oſtatek Tales matkę tym odprawił, iż nierychło ożenić się było. *Glicz. Wych. O.* 8. Oeneus za roczny plon szczęśnie zebrany, Cererę zboż piérwszczyzną, Bacha odprawował winem, treścią Palladiką Minerwę hodował. *Zebr. Ow.* 197, kontentował, er fand ſie damit ab). – Odprawić od siebie, oddalić od siebie, einen abfertigen, entlaſſen, verabſchieden. Bez ceremoniy odprawiliśmy go. *Teatr* 1, 38. Odprawiać żołnierza, z rozpuszczać woyſko. *Cn. Th.*, abszytować). Odprawić się ze służby, aus dem Dienſte treten. Jak się odprawisz od Pani swoiéy, tedy masz mieysce u mnie. *Teatr* 30 *b*, 62. Wolę się na reszcie odprawić; robota ciężka a zawsze piekło w domu. *ib.* 20, 48 *et* 28 *b*, 113. – *transl.* Odprawiłem się z światem, tak iako przyſtało. *Groch. W.* 574, t. i. pożegnałem świat. – §. c) Odprawiać syna, wydzielać, z mocy oycowſkiéy wypuszczać, der väterlichen Gewalt entlaſſen, ausſtatten. Ociec u sądu syna swego wyposażyć albo odprawić może, by mu też i naymniéy dał, gdy to ieno syn przyymie. *Szczerb. Sax.* 491. Dzieci nieodprawione, co ieszcze są pod zwierzchnością oycowſką. *Sax. Tyt.* 29; *Grośck. Obr.* 3. Dzieci, którzy nie są odprawieni z imienia za żywota rodziców, biorą imienie przed temi, którzy iuż są od swych rodziców odprawieni, że iuż wezmą odprawę od nich za część ich, i że iuż mieszkaią każdy na swym chlebie. *Sax. Art.* 2.

ODPRAWICIEL, ODPRAWIACZ, – a, *m.*, który odprawuie, odprawia, *Cro.* odpravitel, der Abfertiger, Verrichter. ODPRAWINY, – in, *plur.*, odprawienie, odprawa, akt odprawienia, die Abfertigung, Verrichtung, Vollziehung. – *§. Po tak wielu odprawin rozświecić kazawszy, i grzech i córkę uznał, poſt tot concubitus. Zebr. Ow.* 358. 1) ODPRAWNY, – a, – e, od oprawy, odprawie służący, Abfertigungs-. Audyencya odprawna, Abſchiedsaudienz. *Tr.* Dać liſt odprawny żonie swoiéy. 1 *Leop. Math.* 19, 7, rozwodowy, Scheidungs-. – 2) *ODPRAWNY, – a, – e, od prawéy na lewą idący, von der Rechten nach der Linken zu. Bieg téy gwiazdy ieſt odprawny. *J. Kchan. Dz.* 16.

ODPRÓĆ, *ob.* Odpruć.

ODPROSIĆ, *f.* odprosi *cz. dk.*, Odpraszać *ndk.*, *Bh.* odprositi, odprossowati; *Sr.* 1. wotproschuju; *Sr.* 2. wotpschoschisch; *Vd.* odprositi, isprositi (odprashati, z wypytać); *Cro.* odprossujem; *Rs.* отпроситься, отпрашиваться wyprosić się; *Eccl.* отпра́шиваю *reposco*, отпрошáти, отказываться, отрицаться zrzec się). – 1) prośbą odzyskać, znowu wyżebrać, wieder erbitten, erbetteln. Syward, będąc od Polaków wypędzony, część sobie królestwa odprosił na nich. *Krom.* 32. – §. 2) odprosić od czego, prośbą co cofnąć, uwolnić od czego, los bitten. Xiążęta poiechali na seym dla odproszenia woyny, *belli deprecandi causa. Zygr. Pap.* 261. Tego tylko odpraszam, *deprecor hoc unum. Zebr. Ow.* 30. Zasłużyli za to karanie niczym nieodproszone. *Tward. W. D.* 92, *indeprecabilis poena. Cn. Th.*, cf. nieodpuszczony, *Sr.* 1. newotproſchenité); unabbittlich. Miał bóg nieodproszoną plagą królestwo pokarać. *Sk. Zyw.* 1, 31, nieodproszona sprawiedliwość. *Kchow. Roż.* – §. 3) odprosić, na wzaiem zaprosić, gegenſeitig einladen, auch wieder zu ſich bitten. Kiedy sprawuiesz obiad, nie wzyway bogatych, by cię też zaś i oni nie odprosili do siebie, a stałoby się oddanie: *Leop. Luk.* 14, 12. – §. 4) zaproszonych odprosić, Eingeladene um Verzeihung bitten, ſie möchten dießmal nicht kommen; die ſchon geſchehene Einladung kaſſiren. Przyiaciół sproszonych odprosiła nazad. *Teatr* 33 *d*, 22. Naradźmy się, iakby tych gości zaproszonych na obiad odprosić. *Boh. Kom.* 3, 167. – *§. Gdyby lud twóy przeciw tobie grzeszył, i gdyby pokutuiąc przyszli, i odpraszali cię w tym domu, wysłuchayże ie. 1 *Leop.* 3 *Reg.* 8, 33, przepraszali, abbitten, um Vergebung bitten.

ODPROWADZIĆ, *f.* odprowadzi *czyn. dok.*, Odprawadzać *ndk.*, *Slo.* odprowážim; *Vd.* odpelati; *Cro.* zprevajati, odpelyati; *Sla.* izpratiti; *Bs.* isprattiti, odprattiti, doprattiti, odpegljati, odvesti; *Rs.* сопроводить, сопровождать. – 1) od rodzaj oddalić od czego, odciągnąć, odwieść, abführen, abbringen von etwas; *Bs.* uklonitti koga od koje stvari). Już nic takiego nie znaydzie, coby mię odprowadzić mogło od mego zamysłu. *Teatr* 49 *c*, 2. Każdy z rozsądnych mężów duszę nieiako odprowadza od ciała, i bardziéy z tą szlachetnieyszą częścią przestaie. *Pilch. Sen. liſt.* 2, 279. Przeważenie dobra własnego nad powszechne, odprowadza nas od szczerości umysłu. *Mon.* 74, 213. – §. 2) odprowadzić kogo, n. p. do domu, *reducere domum. Cn. Th.*, *Vd.* sprevoditi, spremiti, spremlati, einen (nach Hauſe) begleiten, das Geleite geben. O milę stąd na oſtatnie pożegnanie nas odprowadzali. *N. Pam.* 9, 265. Odprowadzaiący *Ec.* проводи́тельный. Odprowadzenie *Bh.* průwod; *Cro.* zprevadyanye, odpelyanye. ODPROWADZICIEL, – a, *m.*, *Bh.* průwodce; *Bs.* dopratitegl); co odprowadza, der Ableiter. Konduktor, odprowadziciel pioruna, der Blitzableiter. – *Reductor* odprowadziciel, ten, który kogo zaś na swóy stan albo urząd wsadza. *Mącz.*, der Wiedereinſetzer. Ten, co kogo do domu odprowadza, der Begleiter, Geleitgeber. ODPROWADZICIELKA, – i. *i.*

ODPRUĆ, ODPRÓĆ, odpruł, odpról, *f.* odporze *cz. dk.*, Odparać *ndk.*, *Vd.* odporgati, sporgat; arštrènat; *Rag.* odpârati; *Bs.* odparati; *Cro.* odparujem; *Rs.* отпороть, отпарывать, опороть, опарывать; szyte rozłączyć, auftrennen, abtrennen. Odpara z kapelusza brudne iuż galony, I kładzie złotolite na wierzch burdalony. *Zab.* 12, 65. *Reseco* odcinam, odrzezuię, odparam co od czego. *Mącz.* – *Fig.* Ani go przyiaźń, ni łaska, ni wiara Od tak złośnego związku nie odpara. *Chroś. Luk.* 2, 84.

ODPRYSNĄĆ *med. idntl.*, pryśnieniem odłączyć się, abſprützen, abſprühen; *Ross.* отпрыскать, отпрыскивать. (2. odnogi puszczać; отпрыскъ odnoga, odrostek).

ODPRZĄSĆ, *f.* odprzędsie *cz. dk.*, przędzenie odbyć, **abſpinnen, ausſpinnen**; *Sr.* 2. **wotpſchéſcj**; *Vd.* odpresti; *Rs.* отпря́сть. *Haur Ek.* 37.

ODPRZĄTNĄĆ, *Odprzętnąć, *f.* odprzątnie *cz. dk.*, Odprzątać *niedok.*, *Bh.* **odklidíti**; na bok odłożyć, odwalić, **wieder weg räumen**. Las nieprzyiaciel zarąbił był; kazał tedy hetman piechocie drzewa one odprzątać. *Biel.* 721. Odprzętniesz ogień od garca. *Sien.* 524. Ludziom trzeba społecznie mieszkać dla obrony swoiéy i niewczasów odprzątania. *Petr. Ek.* 48.

ODPRZEDADŻ, *f.* odprzeda *cz. dk.*, Odprzedawać *ndk.*, przedaniem alienować, **aus der Hand verkaufen**; *Bs.* priprodatti, priprodavati; *Rg.* priprodatti; *Cro.* preprodajem; *Rs.* перепродать, перепродавывать. Gdyby w czasie possessyi zastawnéy dziedzic dobra zastawne komu innemu odprzedał... *A. Zamoy.* 152. ODPRZEDAŻ, - y, *ż.*, *Rg.* priprodaja; *Rs.* перепродажа. ODPRZEDAWACZ, - a, *m.*, *Rg.* priprodavalaz, *f.* priprodávaliza, priprodajza; *Bs.* priprodavaç.

ODPRZĘGNĄĆ *cz. idntl.*, odprzęgać *ndk.*, od czego wyprzęgać, **abſpannen, ausſpannen**; *Rs.* отпря́чь, отпряга́ть.

ODPRZYSIĄDZ się, *f.* odprzysięże, odprzysięgnę *recipr. dk.*, Odprzysięgać się *ndk.*; *Slo.* **odpřiſahám**; *Bh.* **odpřiſahnauti, odpřiſáham**; *Sr.* 1. **wotpjišbaham, wodpſchišbaham, wotpjišbahnu ſo netjoho, wotpjišbaham ſo**; *Vd.* dolodpersezhi; *Cro.* odpriszesem; *Rs.* отбожи́ться, отбажа́ться. - 1) pod przysięgą porzucić, **ſich etwas verſchwören**. Odprzysięgam się u nóg twych tego szaleństwa. *Teatr* 45 *b*, 68. Sromotne a człowieka chrześciańskiego niegodne prawdy odprzysiężenie. *Baz. Hſt.* 31. - §. 2) odprzysięgać się czego abo od czego, zapierać się pod przysięgą, przysięgać, że nie iest tak, iak na mię wiodą. *Cn. Th.*, **etwas abſchwören, ſich von etwas los ſchwören**. Urząd temu, który był winien, odprzysiądz się od naścia kazał. *Gorn. Wt. L* 3 *b*, t. i. przysięgą oczyścić się). Odprzysięgaią się, że iako żywi, nic nie dłużni nikomu. *Dambr.* 484. Żaden zmazą iaką naznaczony odprzysiądz się nie może; bo kto raz zły, zawsze za niedobrego bywa poczytan. *Szszerb. Sax.* 18, *Tarn. Uſt.* 128. ODPRZYSIĘŻNIK, - a, *m.*, *Cro.* odprisèsnik *abiurator*.

ODPUCHAĆ *cz. dk.*, oddąć, *Cro.* odpuhávam, *Bs.* odpuhivati, puhati z drugghe ſtrone *reflare*.

ODPOMPOWAĆ *cz. dk.*, pompuiąc odjąć, **abpumpen**, *Rs.* отка́чать, отка́чивать.

ODPUŚCIĆ, *f.* odpuści *cz. dk.*, Odpuszczać *ndk.*, *Bh.* **odpuſtiti, odpauſtěti**; *Slo.* **odpuſtit', odpuſtím, odpuſtení**; *Sr.* 2. **hopuſcjiſch, wodaſch**; *Sr.* 1. **wotpujčju, wodpuſchčju, wodpuſchčim, wodacz, wodahwam**; *Vd.* odpuſtit, odpuſtiti, dolpuſtiti, odpushati, odpushanje; *Sla.* odpuſtiti, oprоſtiti; *Rg.* odpûſtiti, odpûsctáti; *Bs.* odpuſtiti, proſtiti, proscchjati; *Cro.* odpúscham; *Hg.* elbotsátom; *Rs.* отпусти́ть, отпуска́ть, оставить, оставля́ть, оставле́ніе, прости́ть, проща́ть. - 1*) puścić od siebie, odprawić, **von ſich laſſen, entlaſſen**. Prosiła go, aby iéy nie dał zabiiać; ale aby ią w iedney tylko koszuli do domu własnego odpuścił. *Stryik.* 320. Turcy, wziąwszy odpuszczenie od króla, iechali precz. *Stryik.* 646. Na wielbłądy wkładli swoie rzeczy, byli gotowi uiechać, wziąwszy odpuszczenie u króla, iechali precz. *Biel. Sw.* 253. Plato, gdy go Dyonizyusz od siebie do domu odpuszczał, rzekł... *Eraz. izz. Hh* 2. Dziecię nie ma się z starszemi rozstać, aż odpuszczenie wziąwszy, abo przepuszczone od nich będąc. *Eraz. Ob. G iij.* - §. 2) Odpuszczać komu winę, urazę, karę, dług, wybaczać, darować, **verzeihen, vergeben, erlaſſen, ſchenken**. Odpuść nam nasze winy, nie poczytay nam grzechów wszystkich. *Gd. Kat.* 51. Odpuszczenie grzechów, *Sr.* 1. **wodahtjo, zpujčjeno**; *Vd.* odpushanje, odpushenje, dolpushenje; *Bs.* odpusctenje, prosctenje, oprosctenje; *Rs.* поми́лованіе (cf. miłościwe lato); *Ec.* простимя. Bóg odpuszcza; bo gdyby nie odpuszczał dla dobroci swoiéy, aby grzesznicy byli wolni od grzechów, tedyby żaden nie pozostał. *Bud.* 4 *Ezdr.* 7, 68. Gniew i winę odpuścić nieprzyiacielom. *Tarn. Uſt.* 135. Odpuszczay łacno drugiemu; nie łacno sobie samemu. *Cn. Ad.* 770. I namożnieysze państwa upadaią Tym, że występki winnym odpuszczaią. *J. Kchan. J.* 116, cf. pobłażać; przez szpary patrzeć). On godzien odpuszczenia, komu natychmiast uczynku iego żal. *Modrz. Baz.* 396. Odpuśćmy sobie. *Cn. Ad.* 770, cf. ty cyt, ia cyt). Grzech przeciw Duchowi S., zowie się nieodpuszczonym. *Sk. Kaz.* 124, cf. nieodproszony). - Czy mię tu, Panie Boże odpuść! (**Gott verzeih mir!** *Sr.* 2. **bohu wodaj!**) złe liche wplątało? *Teat.* 43 *c.* 128. Mówiąc iakie przeklęctwo, powinno się mówić: Panie odpuść! a potym: bodaieś djabła zjadł. *Mon.* 74. Może iest oszust, iakoż, Panie Boże odpuść, i u oczu mu patrzy. *Teatr* 26 *c*, 8. Dał nam ekonoma, Bóg mu odpuść, człeka niedobrego. *ib.* 54 *c*, *C ii.* Długi wszystkie poddanym odpuścił. *Star. Zad.*, t. i. darował, **erlaſſen, geſchenkt**. Odpuścić, nie wziąć za złe, nie mieć za złe, wybaczyć, darować, **verzeihen, nicht übel nehmen**. Odpuście mi panowie starokalendarzanie, ten rachunek iest mylny. *Sak. Kal. D* 2. - Z odpuszczeniem, z uczciwie mówiąc, z uczciwszy uszy. *Włod.*, **mit Erlaubniß zu melden**. *Tworz. Ok. D* 2. ODPUŚCICIEL, - a, *m.*, który odpuszcza, **der Vergeber, Verzeiher**; *Cro.* odpusztitel; *Rg.* odpuſtitegl. ODPUŚT, - u, *m.*, *Bh.* **odpuſt** *venia*; **odpuſtky** *indulgentiae*; *Sr.* 1. **wotpuſtk**; *Crn.* odpuſtiki; *Vd.* odpuſt, odpushanje, odpuſtiki, odpuſtik (odpuſtiknu letu, odpushanſtvu, z miłościwe lato); *Cro.* proschenye); *Ec.* отпустъ; *Rs.* отпускъ odprawa); odpuszczenie 1*) odprawa, **die Entlaſſung**. Artykuły woyskowe, odpuſty, t. i. pensye bez służby, tylko skaleczonym na woynie naznaczyły. *Kłok. Turk.* 205, *congé*). - §. 2) wybaczenie, darowanie winy, **die Erlaſſung, Verzeihung**. Prosim odpustu, odpuść mocny Boże. *Bardz. Tr.* 101. - §. 3) odpust kościelny, *indulgentia*. *Cn. Th.*, **der Ablaß**. Wielki odpust, sierotę w złym razie ratować. *Pot. Arg.* 626. ODPUSTNY, - a, - e, - ie *adv.*, do odpuszczenia, mogący być odpuszczonym, **erläßlich, verzeihlich**; *Slo.* **odpuſtitedlný**; *Sr.* 1. **wotpujčjné, wodahtjné, zpujčzenité**; *Vd.* odpuſtliu, dolpuſtliu; *Bs.* opusctglivi, vardegni; *Rg.* odpuustni *ignoscendus*, odpuſtiv *ignoscibilis*, odpuſtgliv *clemens*, *Subſt.* odpuſtglivos; *Cro.* odpusztni, oprosztni *remiſſorius*, odpusztlyiv *remiſſibilis*, *Hg.* botsánatos; *Ross.* простительный, (разрѣшительный rozgrzeszaiący); *Ec.* прощательный, оставительный, простительный, чрезъ кого бываетъ отпущеніе. Jeśli przeciwko innym była w czym obra-

ła, Prosił aby odpuſtnie w tym się ſtała zmaza Niepamiętna. *Chodk. Koſt.* 52, odpuszczaiąc, odpuściwszy; cf. *Rs.* прощеніе ten, któremu odpuszczono, darowano). ODPUSTOWY, - a, - o, od odpuſtu, Ablaß-. Odpuſtowe, kiermaszowa albo iarmaczna publika. *Mon.* 69, 590. Odpuſtowy pieniądz *Crn.* devzhèk, svetinéza, sdenshèk, sdevzhèk.

ODPYCHAĆ, *ob.* Odepchnąć.

ODPYTAĆ *cz. dk.*, ODPYTYWAĆ *cz. czſtl.*, *Fc.* опытываю, pytaiąc ędkazywać, abfragen. Znalaźca obowiązany ieſt przeszłego posiadacza odpytywać. *Gall. Cyw.* 2, 25. - **Odpytany*, - a, - o, n. p. Ciebie nazową odpytanym miaſtem, nie odpuszczonym. *Budn. Jes.* 62, 12, die beſuchte und nicht verlaſſene Stadt. *Luth.*, odwiedzany, szukany, o co konkurencya bywa.

1) ODRA, - y, ż., rzéka *Viadrus* w Szląſku. *Bielſk.* 3, *Wyr. G.* 21; *Sla.* Odra; der Fluß, die Oder.

2) ODRA, - y, ż., *Etym.* drzeć); choroba, kur, ospice, bițe pożarnice. *Ern.* 684, die Maſer, die Maſern, *morbilli*; *Vd.* lezhize, lezhe, snemeze, maroga, pika; *Sr.* 2. marſle, woſpize; *Cro.* dobercz; *Rs.* корь. (*Rs. et Eccl.* одрь, одрà мары, nosze śmiertelne, łoże). Bez, odre, to ieſt, czerwone pſtrociny, spędza. *Syr.* 1506. Dziecię w odrze. *Pot. Jow.* 55. - §. b) odra, odarcie, uboſtwo, nagość (cf. odartus), Zerlumptheit, Nacktheit. Użaliwszy się moiéy wielkiéy odry, Bo przeyrzeć było przez koszulę ciało, Wrzuciła na mię brudny fartuch modry. *Pot. Syl.* 413, *Pot. Pocz.* 146.

ODRĄBAĆ *cz. dk.*, rąbiąc odciąć, abhauen, abhacken, abſpalten; *Sr.* 1. wotrubam, wotrubnu, wotrubaj; *Cro.* odrublyújem; *Ross.* отрубить, отрубать. Odrąbanie *Rs.* отрубка, отрубленіе. *Odrąbek *Rs.* отрубокъ, отрубочекъ, odziemek, kloc, отрубъ odrąbanie; dyametr odrąbanego drzewa.

ODRABIAĆ, *ob.* Odrobić.

ODRACHOWAĆ, *f.* odrachuie *czyn. dok.*, Odrachowywać *czſtl.*, *Bh.* odpočjſti, odpočti, odpočtu; *Sr.* 1. wotrachnuju; *Vd.* odrazhunati; *Rs.* отсчесть, отсчту, отсчитывать; *Ec.* отчитаю, отчисля́ю; odliczyć, aufzählen, aufrechnen. Odrachowałam pieniądze, i schowałam. *Teatr* 37, 219. Pięćdziesiąt kiiów każę ci odrachować. *Teatr* 28, 51.

ODRACZAĆ, *ob.* Odroczyć.

ODRADZAĆ się *recipr. dok.*, dosyć nacieszyć się, ſich recht ſatt freuen; cf. *Rs.* отрада, *Ec.* отрадство, отрадствованіе ulga, *Rs.* отрадный ulżący.

1) *ODRADZAĆ, *ob.* Odrodzić.

2) ODRADZIĆ, *f.* odradzi *cz. dk.*, Odradzać *ndk.*, *Boh.* obraditi, obrazowati, odwozowati; *Slc.* obrazugi; *Sr.* 1. wotradzicz, wotpominam, wotnapominam, wotradzam; *Vd.* odsvititi, odratati, odsvituvati; *C. o.* odszvetújem; *Bs.* odgovarati, odvrachjati; *Rs.* отговорить, отговаривать, отсовѣтовать, отсовѣтывать, отмолвить, разговорить, разговаривать; rozradzić, wis derrathen. Na rzeczy dobre mamy radzić; a od złych i od grzechu zawzdy odradzać. *Hrbſt. Nauk. l 7 b.* Wszyscy mu odradzali, aby się nie gubił; ale mu nikt odradzić nie mógł. *Sk. Zyw.* 2, 384, t. i. przekonać i odprowadzić od przedsięwzięcia.

*ODRANY, - a, - o, obszarpany, odarty (cf. odra), abgeriſſen, zerlumpt. Między niemi też biegła niewiaſta odrana, Chuda, blada, ſtraszliwa, szpetnie oszemłana. *Rey Wiz.* 82. ODRAPAĆ *cz. dk.*, *Rs.* оцарапить, оцарапывать, w koło podrapać, rund herum abreißen. ODRAPANINY *plur.*, gałgany, łachy, Lumpen, Fetzen. O szacie godowéy nie myślimy, w odrapaninach naszych trwamy. *W. Poſt. M.* 363, *W. Poſt. W.* 2, 278. Zdarłszy z siebie odrapaniny, przyodziey na się szatę swadziebną. *Zrn. Pſt.* 2, 419. ODRAPANY, - a, - o, Odrapano *adv.*, oszarpany, abgeriſſen, zerlumpt, zerfetzt. Ubogi Piotr, odrapany, bez pieniędzy, bez złota. *Birk. S. K. C.* - Szpetnie abo odrapano chodzą *Birk. Dom.* 99. ODRAPANIEC, - ńca, *m.*, *Tr.*, odartus, ein Abgeriſſener, Zerlumpter.

ODRASTAĆ, *ob.* Odrosnąć.

ODRATOWAĆ, *f.* odratuie *cz. dk.*, z niebezpieczeńſtwa wyratować, erretten. Śniło mu się, że karczmarz chce przyiaciela iego zabić, a mógłby za iego rychłym przyyściem bydź odratowany. *Warg. Wal.* 22. Lud odratował Jonatana, że nie umarł. *Bud.* 1 *Sam.* 14, 45. Przypadli nasi, Niemców odgromili, rotmiſtrza odratowali. *Papr. Herb.* 246. Wielki koszt łożył na odratowanie zamku od nieprzyiaciela oblężonego. *Vol. Leg.* 3, 310, *Krom.* 715, *Bud.* 1 *Sam.* 30, 8.

*ODRAZ, - u, *m.*, ODRAZA, - y, ż., odbiianie, das Zurückprallen. Za odrazem miedzi tarczy w lewo mianéy, okrutnéy Meduzy kształt swym oglądał okiem. *Zebr. Ow.* 183. - Odraz, raz oddany, der Gegenhieb. Odwetów i odrazów niechaliśmy, ufaiąc że nam dalsze razy zadawane nie będą. *Veryf. pr.*, *Ex.* 11; *Bh.* odrazenina, odrazenie uraz u nogi. - §. odraza, wſtręt, der Abſcheu, das Zurückſchaudern; *Rg.* omraza). Jeymość nie wiem dla iakiéy przyczyny wielką miała odrazę od narodu Polſkiego. *Kras. Pod.* 2, 46 *et* 36. Odrość mówcy ſtać się może umysłów od dobréy rzeczy odrazą. *Pir. Wym.* 141. Rzetelny człowiek brzydzi się z odrazą iak krzywdzącym podeyrzeniem. *Gaz. Nar.* 2, 46. Czego bez odrazy sumnienia sam wydzieć nie mogł, to przez żyda z spokoynością tegoż sumnienia wydzierał. *Przeſtr.* 245. ODRAZIĆ, *f.* odrazi *cz. dk.*, Odrażać *ndk.*, *Bh.* odrazyti *repellere*; *Slc.* obrajim; *Sr.* 1. wobraju, wobrajam, wobrazem; *Eccl.* возражаю; *Ross.* отражать, отражать). - *1) odbiiać, odpierać. zurück ſchlagen, abſchlagen, abtreiben. Kopiie złożywszy coraz odrażaią Turków, iak w gębę dał. *Leszcz. Claſſ.* 77. Częstokroć od zamku Witebſkiego Moſkwa odpędzona i odrażona została. *Gwag.* 331. Puszczon ieſt między was miecz, a kto ieſt, coby go miał odrazić od was? 1 *Leop.* 4 *Exdr.* 16, 3, odwieść 3 *Leop.*). Poprzysięgaią was, abyście od dziatek waszych te gwałcenia pogańſkie odrazić mogli. *Jan. Olsz. C* 2 *b.* Nie chciał woyny poduosić; lecz na się podniesioną odrażać, *propulsare*. *Krom.* 343. Bóg sam kule odraził, ażeś poraził. *Miaſk. ryt.* 2, 6. Szalony lekarſtwa nie cierpi, chcąc lekarza raczéy gwałtem od siebie odrazić, niż lekarſtwa iego przyiąć. *Eraz. ięz.* 6 *b.* Bobku uwarzyć i w beczkę wlać, ſtęchlinę odrazi. *Haur Fk.* 100. Tę zarazę łacnobyście odrazić mogli. *Jan. Pos. C* 2. - Promień się odraża, z odbiia się, prellt ab. Na wierzchu mocnieysze ieſt odrażanie promieniów słonecznych. *Creſc.* 99. Blask

iakiś

iakiś od poloru żelaza zabłyśnie, Podobny w miednicy słońcu odrażonemu. *Tward. Pas.* 95. - *Transl.* odrazić kogo od czego, wstręt mu uczynić do tego, *alienare. Cn. Th.*, jemanden von etwas abwendig, abgeneigt machen, abschrecken, ihn davon zurück halten, ihm davor Abscheu beybringen. Uczyniłbym to zapewne, gdyby mnie nie odraziła od tego pycha Wc Pana nieznośna. *Boh. Kom.* 4, 556. Wiele trudności odrażają częstokroć. *Teatr* 32, 15 *et* 44, 21. Gdy kogo ciężko urazisz, od siebie odrazisz. *Chmiel.* 1, 61. Odrażać się od czego, *alienari ab aliquo*, *Rg.* odresetittise, von etwas abgeneigt werden, Abneigung haben. Insze narody się od nauk i obyczaiów nie odrażały. *Krom.* 6. Odraził się od nich król. *Sk. Dz.* 821. Prośby utrapionego lekce nie poważay, Ani się prze chudobę od niego odrażay. *Patr. Jał.* 4. Odrażenie, z wstręt, Abneigung, Abscheu. Imię Korbulona nie było u barbarzyńców w odrażeniu i w zaciętéy niechęci. *Nar. Tac.* 2, 321. ODRAŻKA, - i, ż., (*Bh.* odrazka, strazka odtrącenie, dęfalkata), odrażenie, wstręt, n. p. Z iedney strony czuiemy pociąg iakiś do wykonania przedsięwzięcia naszego, z drugiey odrażkę od tegoż samego, iako od rzeczy niebezpieczney. *Pilch. Sen. list.* 2, 347. Można być mądrym, bez wyśtawności, bez odrażki. *ib.* 3, 332. ODRAŻNY, - a, - e, odrażaiący, *Rs.* отразительный, odbiiaiący, zurück stoßend.

ODRĘTWIAŁOŚĆ, - ści, ż., odrętwienie, zdrętwienie, odtręt, *callus. Cn. Th.*, (cf. modzela); *Slo.* mozol, zhrubla kúže od dlta. *Cro.* siávoszt, súly, harte Haut an den Händen oder Füßen, Schwielen. ODRĘTWIEĆ, OTRĘTWIEĆ, *f.* odrętwieie, *neutr. dk.*, twardnieć, odrewnieć, okamieć, hart und steif werden; *Sr.* 1. woprostnu, woprostnaci; *Crn* otterpnem, otterpniti; *Bs.* okoritise, skoritise; *Cro.* otrenújem, otripújem; siávem; *Ec.* отерпѣти, *propr. et fig.* Otrętwienie, zmnieyszenie władzy czucia, która iest przywiązana do całey powierzchni ciała. *Dyk. Med.* 4, 507. *Obducere callum*, otrętwieć, zatwardzieć. *Mącz.* Otrętwiałe nogi bolu nie czuią. *Sk. Kaz.* 173. Tępi, otrętwieli, nie czuią zacnych pobudek. *Jerz. Oss. Mowy* 72. Padły im pędzle z otrętwiałéy ręki. *Morszt.* 4. Niemasz powstania nadzieie, Gdy sumnienie odrętwieie. *Mon.* 70, 222. Odrętwiałe sumnienie nie czuie i młyńskiego kamienia na nie padłego. *Smotr. Ap. pr.* Móy przeciw nieszczęściom codzień gorszym umysł odrętwiał dawno. *Teatr* 42 *d.* ODRĘTWIAŁOŚĆ, - ści, ż., stwardziałość, die Verhärtung, besonders von harter Haut; *Cro.* siávoszt, súly. ODRĘTWIĆ, *f.* odrętwi *cz. dk.*, odrętwiać *ndk.*, zdrętwiałym czynić, *Bs.* osgjutiti, uciniti sgjuglje; *Cro.* osulyújem; steif und hart machen, abhärten. Trupa na ziemi srogie otrętwiaią Parki. *Dmoch. Jl.* 2, 108. Raz cnota umysł odrętwiwszy, czyni go na wszystkie przygody nieczułym. *Oss. Sen.* 19, *indurare.*

ODROBEK, - bku, *m.*, odrobienie, odpłacenie czego robotą, das Abarbeiten. Panowie osadników za różne winy na kary odrobku wskazują, aby kilka lat włościan mogli zatrzymywać. *Czack. pr.* 2, 201. OD-ROBIĆ, *f.* odrobi *cz. dk.*, Odrabiać *ndk.*, *Vd.* oddelati, dodelati; *Sr.* 1. woddjilam, woddjiwam; *Rs.* отработать, отрабатывать, *Sulj.* отдѣлка. - 1) robotą odpłacić, abarbeiten; *Rs.* зажить, зажигать. Odrobienie wprzód wziętych pieniędzy *Rs.* зажитіе. Pod czas głodu zboża swoie tak obrócić kazał, aby pospólstwo częścią na zamianę rzeczy brało; a częścią aby zarabiało abo też odrabiało. *Krom.* 362. - §. b) dokończyć roboty, die Arbeit vollenden, das Tagewerk abarbeiten. Dość tego na dzisiay, odrobiło się swoie; teraz posilimy się. *Teatr* 52, 39. Pan nie dba o chłopa; byle mu odrobił pańszczyznę. *Comp. Med.* 395. - §. 3) odrobić, przerobić, żeby czego nie było (cf. odstać się), ungeschehen machen. Darmo, iuż się stało; odrobić nie można. *Teatr* 28, 104.

ODROBINA, - y, ż., ODROBINKA, ODROBINECZKA, - i, ż., *dem.*, okruszyna, drobny ułomek, ein Bröckchen, ein kleiner Brocken; *Bh.* drobeček, drobet; *Slo.* odrobina, drobek, drobty, zberky, które od stoła zustávagi; *Sr.* 1. drebenczą; *Sr.* 2. drobenza; *Vd.* drobtina, drohtina, drobez, drobizh, droblei; *Cro.* drobtina, opadék; *Hg.* darab, darabotska; *Bs.* mrriva, mrriviça; *Rs.* крупина, крупинка. Z pięciu chlebów iedli wszyscy, a ktemu nabrali odrobin dwanaście koszów. *Sekl. Mark.* 6, *Parn.* 135. Pod stołeczkiem téy dziecinki, Będę zbierał odrobinki. *Groch. W.* 370. Owieczkę karmił odrobinkami swemi u stołu swego. *Rey Pst. Ec* 4. Bierze bezpiecznie odrobinki z ręku iego. *ib. X* 4. Słoniny odrobina. *Hor. sat.* 242. - §. Zachować odrobiny wiary, a odrzucać co iest cięższego z prawa. *Lach. Kaz.* 2, 76, t. i. drobiazgi, maleństwa, Kleinigkeiten. - §. *transl.* trochę, troszkę, troszeczkę, *Sr.* 2. drobenczu, drobensku; *Rs.* крóмечку; ein Wenig, ein Bißchen (Oest. ein Bröserl). Kto kiedy w słońcu iednę odrobinkę znalazł ciemności? *Birk. S. K. B* 3. Zatrzymay się odrobinkę. *Teatr* 10 *b*, 56, *ib.* 37, 169. Czybym nie mogła z Wc Panem odrobineczkę pomówić. *ib.* 23, 15.

OD-ROCZYĆ, *f.* odroczy *cz. dk.*, Odraczać *ndk.*, *Rs.* отсрочить, отсрочивать, пересрочить, пересрочивать; na inszy termin, czas, rok, roczek, odłożyć, auf einen andern Termin verschieben. Jeśli choroba przypadnie blizko przed rokiem (terminem), tedy może odroczenie bydź, a podkomorzy rok na inszy czas przełożyć ma. *Stat. Lit.* 285. Odroczenie *Rs.* отсрочка, отсроченіе, пересрóчка. Urzędnicy bez żadnych odroczeń sprawy odprawować maią. *Dyar. G.* 340. Parlament odroczonym został aż do 20 Grudnia. *Gaz. Nar.* 1, 365, limitowanym, suspendowanym). Proiekt, odraczaiący sessye seymowe do dnia 15. Marca. *ib.* 2, 55. Rząd zwołuie, odracza i przedłuża ciało prawodawcze. *N. Pam.* 23, 202, *Czack. pr.* 1, 187.

*ODRODA, - y, ż., (*Vd.* odrod, *Rs.* отродіе rodzay, pochod skąd), odrodzenie, odnowa, neues Wachsthum. Wróci się polom uroda, Gdy się dżdżem nawróci odroda. *Kanc. Gd.* 314. ODRODEK, - dka, *m.*, wyrodek, odrodny człowiek, *Bh.* neruda, nezbarník; *Cro.* izròd; ein aus der Art geschlagener. Alboż widzieć odrodków, u nas iest nowina? *Kras. sat.* 37. (*Rs.* отродокъ latorośl, odnożka; *ob.* odrośl). ODRODNY, - a, - e, - ie *adv.*, odrodzony, wyrodzony. *Boh.* nerůdný, nezbárny; *Slo.* nepodarilý; *Sr.* 1. neradné; *Vd.* odrojen, isroden; *Eccl.* изплеменный; aus der Art geschlagen. Zmiękczyć nie mogłam odrodnego serca. *Teatr* 46, 76. Stárey cnoty nieodrodna, Ja cię chwalę, boś iest godna. *Kras. list.* 2, 126. ODRODZIĆ, *f.* odrodzi *cz. dk.*, Odradzać *ndk.*, znowu rodzić, *Bs.* priporoditi, opet roditi;

Rs. возрадить, возраждать, переродить, переражданъ; *Eccl.* отраждаю, возраждаю; wieder gebähren, wieder erzeugen, wieder hervor bringen. Ciebie, Fenixie, zwykła śmierć śkonem odradzać, J twą ſtarość w niszczącym żarzewie odmładzać. *Zab.* 15, 158 *Kniaź.* ODRODZIĆ się, *recipr.*, odrosnąć, na nowo się narodzić, *Cro.* preporoditisze, preporogyujemsze; *Bs.* priporoditisć, rodit se opet; *Ross.* отродитьсѧ, отрождатьсѧ, перероди́тьсѧ; *Ec.* пречлена́тися; wieder gebohren werden. Dnia weselnego Odradza się człek do ſtanu innego. *Paſt. F.* 99. Odrodzenie, Odrodzenie się, *Sr.* 1. nowy narod; *Rs.* перерождéнïе; *Ec.* отрождéнïе, возрожденïе, перерожденïе, пáкибымïе; die Wiedergeburt. Odrodzenie, odmiana indywidnów w rodzaiach i gatunkach. *Sniad. Teo.* 163. Konſtytucya całemu narodowi dała odrodzenie. *Gaz.* 1, 183, odnowę, nowe życie, neues Leben. Odrodzenia się Rzpltéy w siły i powagę, nic gruntowniéy utwierdzić nie może, jak dobre obyczaie. *ib.* 1, 31. Żydzi mniemali, że w przeyściu dusz z ciała do ciała, odrodzenie onych umarłych ludzi w onych żywych bydź miało, z których dusze brali. *Biał. Poſt.* 52. - *Theol. moral.* Chrześt ieſt nieiakie duchowne odrodzenie. *Karnk. Kat.* 142. Kto pragnie zbawienia, Trzeba mu w duchu znowu odrodzenia. *Groch. W.* 410. - §. 2) Odrodzić się, odrodnym się ſtać, wyrodzić się, *Vd.* odroduvatise; *Rg.* odrodittise; aus der Art ſchlagen. Nie odrodził się od swoich przodków. *Tr.*

ODROIĆ, *ob.* Roić. ODROKOWAĆ, *ob.* Rokować.

*ODROŚCIĆ *cz. dk.*, odraszczać *ndk.*, czynić że co odrasta, wieder wachſen machen; *Ross.* отростить, отрáщивать, отпрыскать, отпрыскивать. Robacy uſtawicznie gryzą latorośle twoie, tak iż ich odrościć, ani odżywić nie możesz. *Rey Pſt. Mm* 2. ODROSNĄĆ, odrosł, *f.* odrośnie, *odrości *neutr. dk.*, Odraſtać *ndk.*, *Bh.* odruſt; *Bs.* odraſti; *Vd.* sraſtiti, perraſtiti, odraſtiti; *Rg.* odràſtjeti; *Cro.* odrasztújem, prirasztujem (: 2. *decresco*); *Rs.* отрасти, отрастать; na nowo narosnąć, odrodzić się, wieder wachſen. Z wierzby corok obcinać gałęzie, na tym mieyscu zaraz każdego roku inne odraſtaią latorośle. *Haur Ek.* 162. Rakom nożyce, lub inna noga odcięta, odrasta, *Zool.* 111. - *Prov.* Nie odrości, iako rakowi noga. *Rys. Ad.* 48. - Nie czuie, gdy mu dzień zszedł, długą drogę mierzy, Jak odpasła zdumiewa i zaledwie wierzy. *Kmit. Tr. B.* 2. - §. 2) podrosnąć, aufwachſen, aufſchieſſen. Panienki, byle od ziemi odrosły, zaraz im się gwałtem chce męża. *Teatr* 35 *b*, 110. - Odrosły, *Crn.* odrasen; *Rg.* odraaſto, odraasla, odraaslo; z podrosły *partic.*, aufgewachſen, ſchon etwas erwachſen. Panny odrosłe. *Bard. Tr.* 428. ODROŚL, - i, ż., ODROŚLKA, - i, ż.; *demin.*, ODROSTEK, - ſtka, *m.*, *Bh.* obnoj; *Vd.* israſt, odraſt, odraſtek, poganjek, israſtje, odroselk; *Crn.* odraſk; (*Rg.* odráſt, *Cro.* odraszt *pubertas*), *Ross.* отродокъ, отпрыскъ, произчене; *Eccl.* прыскъ, отростокъ дрéва, отрасль, отрáстокъ, хѣторасль; gałązka, która się puszcza z drzewa ściętego. *Włod.*, latorośl, ein neuer Schößling, Schoſſe. Korzenie drzewa ſtarego iuż nie puszcza z siebie odrośli, ani ze pnia, gdy drzewo będzie ścięte. *Cresc.* 64. Pień zgniły, z którego żadna odrośl nigdy nie wychodzi. *Prot. Kont. B.* 5. Korzenie, leżeli tylko będą na cal ziemią okryte, wyraſtaią z nich odroſtki, *turiones. Botan.* 35, cf. odnoga). Puſte mieyscaj w lasach zaszczepić młodocianemi drzewami, które się w wysokości równaią z odroſtkami z korzeni wychodzącemi. *Mon.* 74, 707. Odrośka kapuſty. *Sien.* 501. Znowu od korzenia podziemnego spresne Odroſtki trzeba pługiem ciąć na przyszłą wiosnę. *Zab.* 14, 185 *Sak.*, cf. wilki). - §. 2) *transl.* odroſtek, pochodzący z iakiéy familii, ein Abſtämmling. Większa część Litwy sprzyiała Zygmuntowi III., iako familii Jagiellońſkiéy odroſtkowi. *Boh. Zam.* 205, Na ODROST, z na odrośnienie, zum Anflug, zum Wiederaufwuchſe. Jak wiele narybku na odroſt do ſtawu wsadzić. *Haur Ek.* 138. Krocków na ſtaw wielki nie zaraz wypuszczać, boby wyginęły; do małych raczéy przesadzić sadzawek na odroſt. *Haur Ek.* 141, cf. ſtopniki). Ryby na odroſt z małéy sadzawki do ſtawu przesadzaią. *Pot. Pocz.* 318.

ODROWĄŻ *herald.*, herb, w polu czerwonym biała ſtrzała z żelazem do góry, którego końce zakrzywione od półſtrzały, iakby *wąsy* dwa. W hełmie trzy pióra ſtrusie, i takaż ſtrzała poprzek leżąca. *Kurop.* 3, 36, ein Wappen. Odarł nieprzyiaciełowi wąsy, odtąd go *odrowąsem* miano. *Bies. rozk. A* 4.

ODRÓŻNIĆ *cz. dk.*, różniąc oddzielić, unterſcheidend abſondern. Głębiéy zapuszczano się w iſtotę rzeczy, troſkliwiéy odróżniono rzecz główną od potocznéy, przyczynę od ſkutku. *N. Pam.* 9, 301.

ODROZUMNY, - a, - e, rozumu pozbawiaiący, n. p. odrozumna tęſkność. *Oczk. prz.* 5, verſtandberaubend.

ODRWIĆ, *f.* odrwi *cz. dk.*, Odrwiwać *niedok.*, oszukać, oszwabić, okpić, *Cro.* mentuvati; *Vd.* oziganiti, premoshiti, oshertati; einen berücken, bevortheilen, betrügen. Gdy się ſtrzeże bydź oszukanym, Na tak grube odrwienie ieſt iawnie ſkazanym. *Jabł. Tel.* 40. Teraz się tylko uczą, iak kogo odrwić, Twarz ochotną pokazać, w sercu zdradę taić. *Opal. sat.* 132. Ten, co owo nazbyt zwykł ceremonii Zażywać, abo odrwił, abo cię ma wolą odrwić. *ib.* 47. Teraz nie ten mądry, kto dobrze pisze; lecz ten, kto dobrze odrwiwa. *Teatr* 17, 109. Króla i mię chcąc zgubić, odrwił się i zgubił. *Jabł. Tel.* 195. O iakże się odrwi nieborak. *Teatr* 29, 21, Odrwiony swoie głupſtwo wini. *Jabł. Ez.* 99. ODRWICIEL, ODRWISZ, ODRWISWIAT, - a, *m.*, oszuſt, der Betrüger, Betrücker, Uebervortheiler. Achamas zdumiony, Od bożka odrwiciela w oczach omamiony. *Jabł. Tel.* 123. Ten, który się naybardziéy zaklina, naywiększy ieſt oszuſt, zwodziciel, odrwisz. *Teatr* 15, 63. Nazywali go zdrayca, oszuſtem, zwodzcą, odrwiświatem. *Chroſt. Fars.* 175, Leutebeſcheiſſer. - §. Odrwisz, odrwienie, ocięcie, urwanie, oszukanie, das Uebervortheilen. Krawcy na swóy odrwisz lepiéy, a niżeli kiedy na szlak ſkroić umieią. *Mon.* 69, 602.

OD-RYĆ, *f.* odryie *cz. dk.*, ryiąc otworzyć, aufwühlen, abwühlen, *Rs.* отрыть, отрывать.

ODRYKNĄĆ, *f.* odryknie *cz. idntl.*, Odryczeć *dk.*, Odrykiwać *frequ.*, ozwać się rykiem, *remugire. Cn. Th.*, *Sr.* 1. wospat hruvu; *Rg.* odmûkati, odmukijvam; *Cro.* odmukavam; zurück brüllen, wieder entgegen brüllen. Byki mocno się siłą daremnemi ryki, Którym odrykiwaią i lasy szerokie J wierzchy wesołego Olimpu wysokie. *Otw.*

Wirg. 429, *reboant.* - §. rykiem odbyć, sbyć, abbrüllen. Bydlę odryczawszy raz bolu abo smętku swego, przestanie, a potym trawką się cieszy; ale zafrasowany człowiek iuż rozumu spełna nie ma. *Rey Zw.* 155 *b.*

OD-RYMOWAĆ, *f.* odrymuie *cz. dk.*, odmierzyć, odpłacić, abzahlen, vergelten. Oddam ci to sowito; odrymuięć szczodrze. *Pot. Arg.* 815. Odrymować miarę. *Pot. Jow.* 2, 48, *Pot. Syl.* 212.

*ODRYNA, - y, ż., *Rg.* odrína *pergula*; kuczka, eine Hütte. Tym, którzy sianożęci maią w cudzéy puszczy, wolno na ſtyrtę, na ſtog, abo odrynę uczynić abo ogrodzić. *Stat. Lit.* 309.

OD-RYSOWAĆ, *f.* odrysuie *cz. dk.*, odmalować, rysuiąc określić: *Sr.* 1. wotczepſchuyu; *Bh.* wyznamenati, nawrhnauti, nawrhowati; *Vd.* obrasuvati, podobuvati, napodobuvati, osnaminuvati, sazirklat, sarissat; *Rs.* обрисовáть, срисовáть, очертáть, очертить, очерчивать, счертить, счерчивать, отчёркнуть, отчёркивать; *Eccl.* пристáрити, нѣсколко изобразить, начертать, нарисовать; abzeichnen, abreißen. Architekt plantę powinien odrysować, *Swirk. bud.* 35. Na obraz bez proporcyi odrysowany oczy odwracać trzeba. *Leszcz. Gl.* 120. Odrysowanie, *Vd.* sazierklanje, podubſtvu, podobuvanje; *Crn.* posnetje; *Rs.* отчёркка, отчёрк.

ODRYWAĆ, *ob.* Oderwać. ODRYWACZ, - a, *m.*, oddzieracz, *aulsor. Mącz.*, *Rg.* odarvàlaz, der Abreißer, Zerſtücker. Kary na odrywacze od kościoła. *St. Dz.* 482. ODRYWEK, - wka, *m.*, *Rs.* отрывокъ, odłamek, oderwa, ein Bruchſtück. Biſkupſtwo Chełmińſkie ieſt odrywkiem dyecezyi Płockiéy. *Nar. Hſt.* 4, 112. Lubelſkie woiewództwo kreowane ieſt z odrywku ziemi Sandomirſkiéy. *ib.* 7, 158.

*ODRZĄDZIĆ *cz. dk.*, *Bs.* odrediti *delegare*, *committere*, *mandare*, *ſtatuere*; *Rs.* отрядить, отряжать, odkazać, wyznaczyć; *Rs.* отрядъ *detachement.*

*ODRZAZAĆ, ODRZAZY, *ob.* Odrzezać.

OD-RZEC, odrzekł, *f.* odrzecze, odrzekę *cz. dk.*, Odrzekać *ndk.*, *Bh.* odřſati, odřícy, odřeknauti; *Sr.* 2. wotzepreſch, wotrej, wotrałnuſch; *Crn.* odrèzhi, odrèzhem; *Vd.* odrezhi, sarezhi, odriekati, nepervoliti, odvoliti, odtajiti; *Rs.* отрѣчь, отрещи, отрекать; *Ec.* отрицáть, зарицáю, зарѣкаю, z odmówić). - 1*) odpowiedzieć, antworten, erwiedern, entſprechen, gegenreden. Adam iéy zbawiennemi słowy tak odrzeka. *Przyb. Milt.* 269 *et* 78, *Przyb. Luz.* 16. Tilemon odrzekł na to z posępioną miną. *Zab.* 9, 111 *Zabł.* Tak rzekł Gama, a Samoryn odrzekł ... *Przyb. Luz.* 221. ODRZEC się czego, z zarzec się, zrzeć się czego, *Bh.* odřeknauti ſe, odřícy ſe; *Rg. et Bs.* odrecchise; (*Ec.* отрещися, отрекаюся pożegnać), отрицаться, отказываться, отпромáнить; *Rs.* отречься; ſich etwas verreden, einer Sache entſagen. Nie trzeba żadnéy rzeczy się odrzekać, chyba kraść, a nosa sobie ukąsić. *Rys. Ad.* 45. Odrzekłby się i niedźwiedź, choć mu grają, tańcu, Ale musi przy kiju chodzić na kagańcu. *Pot. Pocz.* 381, *Twor. Ok. A* 1, *Nag. Cyc.* 16, *Boh. Kom.* 3, 4, *Radz. N. P.* 47. Dziwnieś się go odrzekał. *Rey Pſt. N* 2. Abyśmy bogu służyli, uczy nas zwykle we chrzcie odrzekanie szatana. *Hrbſt. Lek. E* 3, die Entſagung. Odrzekać się syna, z wyrzekać się. *Cn. Th.*

O-DRZEĆ, odarł, *f.* odrze, odrę *cz. dk.*, Odzierać, Obdzierać *ndk.*, *Bh. et Slo.* odřiti; *Sr.* 1. wodru, wuhujs ćjam, wuhujću, łoju zćjahnu, wobélam; *Crn.* oddiram; *Vd.* odrit, odirati, dreti, derem; *Rg.* odrjéti, odirati, odirem; *Bs.* odriti, odrieti; *Cro.* odiram, oderlszem, ogulújem); na około zedrzeć ze skóry abo kory, łupić, abſchinden, abreißen, die Haut abziehen. Odzieram płonkę ze skóry, z obłupuię. *Cn. Th.* Marsyasz muiemał, że lepiéy grał od Apollina, za co od niego ze skóry odarty. *Boh. Kom.* 4, 151. Wrzeszczy, iak gdyby go kto ze skóry odzierał. *Teatr* 25, 120. Chociażby mię obdzierano, iak węgorza ze skóry, to i feniczka przy méy duszy nie znaydą. *Teatr* 11, 67. Naytrudnieyszy do odarcia ogon węgorza. *Teatr* 33 *d*, 81. Odarłby z skóry, z łakomy. *Cn. Ad.* 421. Karczmarz musi gościa odrzeć. *ib.* 332, cf. Odrzyskóra). Kościoł odzieraiąc, dzwonnicę pobiiać. *Grod. Dis. E* 4 *b.* Na poboiowisku leżącego odzierać. *Warg. Wal.* 77, cf. *Cro.* odera, plén *praeda*). Z drzew wiatr liścia odziera. *Otw. Ow.* 135. - §. I samemu Achitofelowi sucho się łyko nie odarło. *Weresz. Regl.* 112. Nie odrze-ć się sucho, z nie przepieczeć się to. *Cn. Ad.* 632, *Petr. Hor.* 2, *R* 2, *W. Poſt.-W.* 3, 410, *Modrz. Baz.* 124, *Wiśn.* 595, es wird dir nicht ſo für genoſſen hingehen. - *Transl.* Odzierać z czegokolwiek, z ogołocić, entblößen. Z cnot animusze własne odzieramy A w naszkary ie niecnot ubieramy. *Tward. Misc.* 183. Nalazł iednego barzo odartego w wierze, i w cnotliwych powinnościach swoich. *Rey Pſt. Ss* 3. Człowiek z ludzkości odarty. *Zab.* 16, 266, t. i. obnażony, bez wszelkiéy ludzkości, ganz entblößt von ...). Będziemy goście wesela niebieſkiego, ieżeli się iedno z łaſki Pana naszego nie odrzemy. *W. Poſt. W.* 2, 279. (*Rs.* одранъ, одёръ ſtare bydlę, cf. karw).

OD-RZECZNY, - a, - e, niedorzeczny, unſchicklich, unpaſſend, nicht zur Sache gehörig. (*Vd.* odreshliu, z odmawiaiący, zbiiaiący, *Rs.* отрицательный sprzeczny). Odrzeczne mowy, ſkutkiem bywaią kanikuły. *Petr. Wod.* 17. Człowiek ten, choćby co nayodrzeczniejszego powiedział, uchodzi mu. *N. Pam.* 13, 51.

ODRZEZAĆ, *ODRZAZAĆ, *f.* odrzeże *cz. dk.*, odrzynać, *Bh.* odřezati; *Rs.* отрѣзать, отрѣзывать, abſchneiden. Na drzewie skórę odętą albo odewstałą, naylepiéy odrzasać. *Cresc.* 377. ODRZEZEK, - zka, *m.*, cokolwiek odorzniętego, das Abſchneidſel, Abgeſchnittene, cf. obrzezek, cf. nieodrzezek), *Bh.* odřezek, auřezek, oklesſky; *Crn.* odręſk, obręſk; *Vd.* odresek, krajez, kraizhizh, vresek, vreslei; *Rg.* urèzak, utàrak; *Cro.* odrèzek; *Bs.* pririzak, sctose odrisge; *Rs.* отрѣзокъ, срѣзокъ, рѣзéнь, обрѣзокъ, прирѣзка, срѣзъ, отрѣзъ (на отрѣзъ niełagodnie, w brew'). *ODRZAZY, ucinki paznogciów, *praesegmina. Mącz.*

ODRZUCIĆ, *f.* odrzuci *cz. dk.*, Odrzucać *ndk.*, odmiatać, cisnąć od siebie, weg werfen, von ſich weg werfen; *Boh.* odmrſtiti, odwrcy, zawrcy, zawrhowati, powrcy, powrhl, opowrcy; *Slo.* odwrhnuti; *Sr.* 2. wotchiſchiſch; *Crn.* doludàrem; *Vd.* odvrezhi, savrezhi, saluzhati, odluzheti, samezhmati, odtisniti, odriniti, odshokniti, oddregniti;

Cro. odhitavam, odhichujem; *Dl.* odvarchi; *Bs.* odvercchi, odvrrichi; *Sla.* uzkrátiti; *Rg.* odvàrchi, odmetnuti; *Rs.* отметать, отметну, отмещу, отбросить, отбрасывать; *Eccl.* отмещу, отринуть, отрѣвать, отрѣ́ю, отвергнуть, отвергати. - *transl.* nie przyiąć, verwerfen, nicht annehmen. Kto odrzuca dary, wspanialszy ieſt od darzącego. *Zabł. Dz.* 133. Kto dary odrzuca, znać i dawcę z niemi. *Jag. Wyb. C.* 3 *b.* Żeśmy ubodzy, odrzucają nas. *Teatr* 18, 147. Jeſtem pewny, że Emiliia odrzuci tę partyą. *Teatr* 38, 192. -- Patrzą na-się, i obom się iad na serce odrzuci. *Pot. Arg.* 740, t. i. odbiia, znowu się odświeża, die Galle ſteigt ihnen ins Herz. ODRZUCICIEL, - a, *m.*, który odrzuca, der Verwerfer, Zurückwerfer; *Rg.* odmetnik; *Cro.* odmetnik, odverzitel. ODRZUT, - u, *m.*, *ODRZUTA, - y, *ż.*, *activ.* odrzucanie, das Verwerfen, die Verwerfung; *Bh.* powrhel, zawrżenoſt; *Sr.* 1. wotczíſt; *Crn.* odpovd (cf. odpowiedź); *Vd.* odmet, odluzhek, prutivershik; *Rg.* izmèt; *Cro.* odmet, odhichenye; *Rs.* отбрóсокъ. Położmy iuż mniemanie nasze z zupełną przyięcia lub odrzutu od czytelnika oboiętnością. *Nar. Hſt.* 3, 184. Ta ią odrzuta bardzo uraziła, *repulsa. Zebr. Ow.* 348. - §. 2) *paſſ.* Odrzut, odrzutek, - tka, *m.*, rzecz odrzucona, brak, Auswurf. Pszczoły, te biedne odrzuty pod lichą poſtacią Noszą cechę człowieka, i są naszą bracią. *Zab.* 9, 106 *Zabł.* Teraz biega iak wściekły i ludzi odrzutek. *Jabł. Tel.* 95, ein Verworfner, Auswurf der Menſchheit. Ja przeklęty od boga! odrzut od zbawienia! *Przyb. Ab.* 225, wyłączony). Celnicy, proſtacy i prawie odrzutki i śmieci świata tego. *W. Poſt. W.* 2, 324, *Bh.* oſtřepky; *Crn.* pobirk, berkarye; *Cro.* odhitki). Odrzutki w bydle abo bydło podłe, nie do chowania, które ma bydź odrzucone, *reiicula armenta. Cn. Th.* ODRZUTNY, - a, - e, odrzucenia godny abo odrzucony, *reiiculus. Cn. Th.*, verwerflich, *Vd.* savershliu, odvershliu; *Rs.* отмѣ́тный.

ODRZWIE, - ia, *n.*, ODRZWI *plur.*, *antepagmenta. Cn. Th.*, oprawa drzwi, Thürverzierung, Thürfütterung; *Bh.* odřwj; *Sr.* 1. wotberno; *Vd.* durnik, durna naprava, durni podſtavik; *Rs.* налѝчникъ; *Ec.* крабїя, крабїи́ца, коробка. Z ciosanego marmuru odrzwi polerowne. *Ban. A* 4 *b.* Uderz w zawiasę, a niech się zatrzęsą odrzwi. *Leop. Amf.* 9, 1. Oną krwią pomażecie odrzwia i podwoie. *Radz. Ex.* 12, 22, *Bud.* 1 *Reg.* 6, 31. *Prov. Bh.* mezy odřwj a dweře prſtu ne wſtrčiti, aby ſe ne pſſtřinul; między odrzwiami a drzwiami palca nie kładź, żeby się nie przyſkrzynął.

ODRZYCHŁOPSKI, - a, - ie, chłopa zdzieraiący, bauernſchindend. Panowie odrzychłopscy, słuchaycie . . . *Birk. Kant. C* 2 *b.* Z paszczęki odrzychłopſkich panów wydarł obłów mieszczanina ubogiego. *Birk. Zyg.* 18, *Birk. Kaz. Ob. G* 2 *b*, cf. odrzyſkóra.

OD-RZYGNĄĆ, *f.* odrzygnie *cz. idntl.*, odrzygać *dok.*, Odrzygować *ndk.*, Odrzyga *praes.*, odbiianie z żołądka wydawać, rülpſen, das Aufſtoßen haben; *Rg.* odrighnuti; *Rs.* отрыгать, отрыгнуть. Ludzie słaby żołądek maiący, po zażyciu potraw tłuſtych, nieſtrawności podlegaią; czuią odrzyganie lub oddawanie się materyi gorzkiéy w gardle palącéy. *Krup.* 5, 29. Odrzygowanie się. *ib.* 5, 40, *Sien.* 146, *Syr.* 410, das Aufſtoßen; *Bs.* odrighnutje, riganje; *Rs.* отрыганїе, отрыжка. (2. отрыжка recydywa choroby).

ODRZYNAĆ, *ob.* Odernąć. ODRZYNACZ, - a, *m.*, obcinacz, *putator. Mącz.*, der Beſchneider. ODRZYNKA, - i, *ż.*, u malarza ſtrych naymocnieyszy w malowania ściennym. *Mag. Mscr.*

ODRZYSKÓRA, - y, *m.*, zdzieracz, ein Schinder, Menſchenplacker, der den Leuten die Haut über die Ohren abzieht. Okrutnik a odrzyſkóra ludzki. *W. Poſt. W.* 2, 302. Niemiłosiernym i odrzyſkórom duch Ś. mówi: biada tobie, który insze łupisz, bo też i sam złupiony będziesz. *Zrn. Pſt.* 127. Stawali się z prześladowników Apoſtołowie, z odrzyſkórów, a z iawnogrzeszników wielcy iałmużnicy. *W. Poſt. W.* 2, 87.

ODSACZYĆ, *f.* odsaczy *cz. dk.*, Odsaczać *ndk.*, odłączyć, odſtrychnąć, abſondern, trennen; odſtawić, odsunąć, abrücken, cf. odsadzić). Odsacz ſtół od ściany. *Tr.* Los ſtan twóy od mnięgo daleko odsaczył. *Min. Ryt.* 1, 11. Skoro go tylko na ſtronę odsaczy, prosi go o wytłumaczenie téy mowy. *Pot. Arg.* 162, t. i. odprowadził). Jak się kto może zwać wielkim, ieżeli go cnota od drobiazgu pospólſtwa nie odsaczy? *Lub. Roz.* 205. Sromotnie go od woyſka odsaczył. *Jabł. Buk. F* 2 *b.* Różne wywody królewnie przytacza, I wszyſtkie iako może od iéy łaſki odsacza. *Pot. Arg.* 148. Umrzeć woli raczéy, A od Neropy swéy się nie odsaczy. *Pot. Syl.* 295, t. i. nie oddali się).

ODSADNIĆ, Odsednić, *ob.* Osadnić.

ODSADA, - y, *ż.*, *fortif.* brzeg wału, der Wallrand oder Gang am Graben. *Tr.*, *Rs.* отсадка, отсáживанїе odsadzenie. ODSADZIĆ, *f.* odsadzi *cz. dk.*, Odsadzać *ndk.*, *Bh.* obſaditi, obſazowati; *Sr.* 1. wotſadjam; *Rs.* отсадить, отсаживать; odſtawić, oddalić, odsunąć, odsaczyć, odſtrychnąć, weg ſtellen, weg ſetzen, entfernen, abſondern. Wszak się szczep lepiéy odsadzony pleni. *Jabł. Buk. D b.* Dobrze się od świata odsadzać, i od niego się kryć. *Sk. Kaz.* 602. Od téy nadziei odsadzony, inne lekarſtwo wynalazł. *Birk. Dom.* 86. Przebrzydłego człeka iak naydaley od Rzeczypospolitéy odsadzić i odſtrzygnąć pragnął. *Pilch. Sall.* 37. Mamelukowie w Egipcie odsadzili przyrodzonych swoich panów od wszelkich godności. *Kłok. Turk.* 93. Od niego złą radę odsadzali, która nań wszelkie nieszczęścia przywiódła. *Sk. Dz.* 1063. Iałmużna wyſtępki oddala, i grzech precz odsadzi. *Prot. Jał.* 7. Eliza iuż obiecana Dorantowi; ale móy Pan myśli go odsadzić, i siebie wszrubować. *Boh. Kom.* 4, 9, wegſprengen. Odsadzę ia go, iak kota od mléka. *Teatr* 17, 54. - §. Odsadzić od piersi, = odchować, cf. oſtawić, von der Bruſt abſetzen, entwöhnen; *Slo.* od mléta odſaditi, odlaučiti; *Crn.* odſtavlam od mlęka; *Sr.* 1. wotcjeſcham, wot nadrow wotſadjam; *Vd.* oddojiti, odſtaviti, od seseza odvaditi; *Ec.* отдоити, отмлечня́ю, пресмаю̀ млекóмъ питáти, измлечня́ю. Skoro dzieci od piersi odsadzą, wysyłaią ie daleko od matek. *Boter* 27, *Mon.* 69, 642, *Glicz. Wych. J.* 5. Gdy Sara syna odsadzić od piersi miała, uczynił Abraham wielki obiad na dzień odsadzenia iego. *Sk. Zyw.* 202, *Sien.* 466, *Birk. Chod.* 8. Baranki odsadzić od owiec, odjąć im mléko, *lac agnis subducere. Mącz.* Prosięta odsadzić od maciorki. *Cresc.* 567. Cielęta odsadzać od krów. *Zaw. G.*

ODSĄDZIĆ, *f.* Odsądzi *cz. dk.*, Odsądzać *ndk.*, *Bh.* odſanditi, odſuzowati; *Slo.* odſuzugi; *Vd.* odsojati, soditi, resoditi; *Rg.* odsûditi; *Dl.* odſsuditi; *Cro.* odszugyujem; *Bs.* odsuditi, odrediti, naminiti na scto god *deſtinare*, *decidere*, *adiudicare*; *Ross.* отсудить, отсуждать. (*Ec.* отсудити мścić, karać); finalnie osądzić, aburtheln, das Endurtheil ſprechen. Sędzia iuż sprawę odsądził. *Tr.* – §. Odsądzić, na wzaiem osądzić, n. p. Dominikanowie Franciszkany, a ci zaś onych, azaż za heretyków wzaiem nie odsądzali? *Zygr. Pap.* 231. – §. Odsądzić kogo od czego, *vel* odsądzić kogo czego. *Dudz.* 12, sądowym wyrokiem go odtrychnąć od czego, einem etwas gerichtlich abſprechen. Wielka to sprawa, odsądzić kogo dziedzicznego prawa. *Tward. Wład.* 66. Móy przyiaciel od dóbr odsądzony. *Teatr* 46 *b*, 72. Co się wam dzieie? chcecie mnie od rozumu odsądzić? *Boh. Kom.* 5, 157. Odsądzić od subſtancyi. *Teatr* 15 *c*, 5. Odsądzić od czci, bezecnić, *Ec.* отдостóинствовати, неудостоивать. Odsądzony czci, *ob.* wywołaniec, ein Geächteter. Odsądzenie czci, *ob.* bezecność.

ODSADZKA, – i, *ż.*, n. p. Rachuiąc od odsadzki fundamentowéy aż do mieysca, którem rudę zasypuią, pieca wysokość miewa łokci piętnaście. *Os. Rud.* 94, podſtawa, Unterſatz, Unterlage.

*ODŚCIĆ, n. p. Miłosierdzie ieſt u niego i gniew; a mocen ieſt dadź opuszczenie prędkie i odścić gniew. *Radz. Syr.* 16, 12. ?

ODSEDNIĆ, Odsadnić, *ob.* Osadnić.

ODSEP, – u, *m.*, ODSEPISKO, ODSYPISKO, – a, *n.*, przysep albo odsep, inaczéy odsepiſko, *alluvio*, ieſt przymulenie gruntu do brzegu niegdyś wodą okrytego. *Oſtr. P. C.* 1, 128, die Anſpühlung, angeſpühltes Erdreich. Rzéki, zwłaszcza większe, czasem odsepy, wyspy, oderwiſka formuią. *ib.* 1, 108. O odsypiſkach, gdy od brzegów odsypuiącą się ziemię na czyy brzeg własny woda zniesie, i ztąd grunt iaki uformuie ... *A. Zamoy.* 177, cf. odsypać.

ODSFOROWAĆ, Odsworować, *f.* odsforuie *cz. dk.*, rozsforować psy, ze sfory wypuszczać, die Hunde los koppeln. *Tr.*

ODSIAĆ, *f.* odsieie *cz. dk.*, odsiewać *ndk.*, sianie odbyć, abſäen, mit Säen fertig werden, *Rs.* отсѣять. – §. Kto grunta zasiane bierze w arendę, wychodząc z niéy powinien ie odsiać, lub na odsiew zboże zoſtawić. *X. Kam.*, wieder beſäen. – §. Mąkę odsiać. *Haur Ek.* 107, do reszty przesiać, abſieben, vollends durchſieben.

ODSIADAĆ, *ob.* Odsiedsieć.

ODSIEC, odsieki, *f.* odsiecze *cz. dk.*, Odsiekać *ndk.*, Odsiekiwać *frequ.*, *Bh.* odſekati; *Sr.* 2. wotſěču; *Sr.* 1. wotſěkuu; *Sla.* odsichi; *Vd.* odsèkat, vunsekat; *Rg.* odsjecchi, odsjezati, odsieczam, odsjezivati; *Cro.* odszekávam, odszekujem; *Bs.* odsicchi; *Rs.* отсѣчь, отсѣкать, отлапать, отлапнуть; odciąć, abhauen, abhacken. Odsiec się komu, z broniąc mu się odjąć, odgromić go, ſich eines erwehren. Odsiec się przemocy. *Przyb. Luz.* 74. ODSIECZ, – y, *ż.*, *ODSIEK, – u, *m.*, *Crn.* odsek, obsek; *Vd.* prutivdar, prutivsiek, z odbiianie, odbicie; *Cro.* odszèchek *segmen*; *Rs.* отсѣчь, отсѣка przecięcie komunikacyi, усѣченъ odcięty kawał; *Ec.* обсѣчки *fragmenta*); Odsiecz, pomoc, posiłek woyſku, lub miaſtu opasanemu. *Wład.*, *Vd.* perpomuzh, perpomaga; der Entſatz. Dał odsiek nayſłabszéy twierdzy z pola. *Czachr. Tr. H* 2. Odsiecz dadź, na odsiecz przybydź, *aduenire ſuppetias obſeſſis*. *Cn. Th.*, entſetzen. – *§. *transl.* Z sąsiadem do sądowéy nie kwap' się odsieczy. *Hor. Sat.* 55, do wyroku czyli rozsądzenia, rozſtrzygnienia sądowego. – §. odsiecz, odsieczenie, odsiekanie, odbiianie, odpieranie, odpor, Gegenwehr. Nie maią tyle śmiałości, aby się zdobyli na odsiecz złośliwemu ięzykowi, który poieżdża sobie po przyiaciołach ich nieprzytomnych. *Mon.* 76, 400. ODSIECZNIK, – a, *m.*, co na pomoc i odsiecz przychodzi oblężonym. *Wład.*, der Entſetzer, Befreyer von der Belagerung. *Cn. Th.* 769. ODSIECZNY, – a, – e, do odsieczy należący. *Wład.*, Entſatz-, Entſetzungs-, Befreyungs-. Odsieczny wieniec, *corona obſidionalis*, *data ei*, *qui obſidione aliquem liberauit*. *Cn. Th.* (*Crn.* odsęknoſt *apocope*).

ODSIEDZIEĆ, *f.* odsiedzi *cz. dk.*, Odsiadać *ndk.*, *Bh.* odſeděti, siedzeniem odpłacić, odpokutować, abſitzen, im Gefängniſſe ſitzend abbüßen. Odsiedzieć w wieży dług, zabóy, każń iaką. *Cn. Th.* Odsiadać długi w więzieniu. *Ern.* 29. (*Vd.* odseſti, z zsieść; *Rs.* отсидѣть, отсиживаю drętwieć). – §. b) Odsiedział się chléb, z odewstał. *Cn. Th.*, ſkóra na chlebie powstała. *Wład.*, das Brot iſt abrúndig geworden. ODSIEŚĆ, odsiadł, *f.* odsiędzie *med. idntl.*, odsieść się *recipr.*, przenieść się, żeby gdzie indziéy daléy siedzieć, odsunąć się, weg rücken, ſich weiter weg nieder ſetzen. Gdy przyszli nawróceni z żydowstwa, wnet odsiadł się od nich na stronę, aby im nie dał zgorszenia. *Gil. Pſt.* 167 *b*, *Ec.* отсѣданіе, пребываніе въ особномъ мѣстѣ, отходъ. – §. Drzwi więzienia dobrowolnie *odsiadły*, Z rąk same łańcuchy odpadły. *Zebr. Ow.* 76, *ſponte ſua patuere fores*.

ODSIODŁAĆ *cz. dk.*, *Bh.* odſedlati, odkulbaczyć, siodło zdjąć, abſatteln, *Vd.* odsedlati.

ODSKOCZYĆ, *f.* odskoczy *intr. dk.*, Odskakiwać *frequ.*, Odskakuie *praes.*, *Bh.* odſkočiti; *Sr.* 1. wotſkočiju, wotſkakuju, ſkočiju dźele; *Vd.* odskozhiti, odpopasti, odhlopniti; *Bs.* odskociti; *Rg.* odskocitti, odskákati; *Cro.* odszkakújem; *Ross.* отскакать, отскакивать, отпрыгнуть, отпрыгивать; *Ec.* отпрядаю, отскакую: skokiem się oddalić, weg ſpringen, zurück ſpringen, auf die Seite ſpringen. Odskoczył od ognia. *Tr.* – *fig.* Gdy szczęście tłoczy, przyiaciel odskoczy. *Czach. Tr. H* 3. *Odskoczyć się, z nagle się cofnąć, n. p. Uyrzawszy Tankred, że Cyrkaczyk mdleie, Z wspaniałego gniew serca zaraz składa, I odskoczy się, i tak mu powiada. *P. Kchan. J.* 494. Jeśli się Dziw (z którym walczy) obróci, i on się odskoczy. *P. Kchan. Orl.* 1, 293. – §. b) odbiiać się, zurück prellen, zurück ſpringen. Kamyczek płaski, rzucony bardzo z ukosa na wodę, pięć i sześć razy zwykł odskakiwać od wierzchu wody. *Rog. Doſ.* 3, 384. Jak w mieyscu, gdzie gospodarz czyści od plew ziarna, Wyskakuią z opałki boby albo grochy, Gdy ie rolnik podrzuca, i wiatr niesie plochy, Tak grot od Menelaia kirysia odskoczył. *Dmoch. Jl.* 2, 25. Jak piłką niemi świat włada, Tego wyniósł, ów upada, A upadłszy raz, nie odskoczy. *Dar. Lot.* 6, t. i. iuż nie powstanie). Czas młócenia naylepszy ieſt zimą, gdy ziarna dla mrozu należycie odskakuią. *Kluk Rosl.* 3, 230. – §. c) *Actiu. trans.* Odskakał skoki, tańce, z odbył skacząc,

er hat ſeine Sprünge und Tänze nach der Reihe durchgemacht, beendigt. *Tr.* ODSKOK, - u, *m.*, odſkoczenie, *Vd.* odſkok, sadſkok, vſkok, nasaini ſkok; *Rg.* odſkook; das Zurückſpringen. Zlękli ſię z razu i wſtecz pierzchnęli z odſkokiem. *Przyb. Milt.* 60. - §. b) odbijanie, das Zurückprellen. Odſkok armaty przy wyſtrzeleniu, zawisł od gwałtowności zapalonego prochu, który wywiera moc swoię na wszyſtkie ſtrony, a zatym z równą dzielnością uderza o dno armaty i o kulę. *Jak. Art.* 1, 436 *et* 3, 305, *Jak. Mat.* 4, 96. Różne odbicia i odſkoki ciał przeźroczyſtych, wzniecaią w oczach naszych rozmaite kolory. *Cyank. Log.* 172.

ODSKROBAĆ, *f.* odſkrobie *czyn. dok.*, Odſkrobuie *praes.*, ſkrobaniem odczyścić, abkratzen, weg kratzen; *Sr.* 1. wotſkobaci; *Rs.* скоблить, отскоблить, отскабливать, отскрести, отскребывать. ODSKROBINY *plur.*, opiłki, trociny, cząſteczki odſkrobane, Abſchabſel, *Sr.* 1. truwanki; *Rs.* отскрёбки.

ODSKUBNĄĆ *cz. idntl.*, *odſkuść *dk.*, Odſkubywać *czſtl.*, ſkubiąc odjąć, ſkubanie odbyć, abzupfen; *Vd.* odſkubiti, odknodrati, odpipati.

ODSŁANIAĆ, *ob.* Odsłonić.

ODSŁAWIĆ ſię, *f.* odsławi ſię, *recipr. dk.*, odchwalić ſię, wychwalić ſię, genug rühmen und preiſen. Lecz na co próżnym piórem to na oko ſtawić, Czego ſię cała Polſka nie może odsławić! *Zab.* 10, 323 *Kniaź.*

ODSŁODZIĆ, *f.* odsłodzi *cz. dk.*, Odsładzać *ndk.*, na wzaiem osłodzić, wieder verſüßen. O iakże lubim koło tego chodzić, Co nam wdzięcznością potrafi odsłodzić! *Kniaź. Poez.* 3, 142.

ODSŁONECZNIK, - a, *m.*, odsłoneczny punkt, *apheliu*m, w którym śrzodek iakiego planety naydalszym ieſt od śrzodka słońca. *Hub. Mech.* 456 *et* 527, der weiteſte Entfernungspunkt von der Sonne, die Sonnenferne. *Contrar.* dosłonecznik. ODSŁONIĆ, *f.* odsłoni *czyn. dok.*, Odsłaniać *ndk.*, odcimiać, odkrywać, *Rs.* отслонить, отсла́нивать, разслонить, разслонивать, откутать, откутывать; (*Vd.* odsloniti, = odeprzeć, odsunąć); aufdecken, den Vorhang weg nehmen, *propr. et fig.* Kto larwę tę odsłoni, szczérzeli w tym poganin pokrycieli chodzi? *Tward. Wł.* 132. Oni mu wszyſtkie te sekreta odsłonili. *Chroſć. Fars.* 485.

ODSŁUCHAĆ ſię, *f.* Odsłucha ſię *recipr. dk.*, do woli ſię nasłuchać, ſich ſatt hören. Tak ślicznie mówi, że odsłuchać ſię nie można. *Zab.* 12, 262 *Dudz.* - §. Odsłuchać, do końca usłuchać, słuchanie odbyć, ganz anhören, *Rs.* отслу́шать. Oni odsłuchawszy króla, odjechali. 1 *Leop. Math.* 2, 9, wysłuchawszy. 3 *Leop.*).

ODSŁUGA, - i, *ż.*, odsługowanie, *officium mutuum. Cn. Th.*, der Gegendienſt, *Rs.* отслуга. ODSŁUŻYĆ, *f.* odsłuży cz. *dk.*, Odsługiwać *frequ.*, odsługuie *praes.*, *Vd.* poslushiti, dolposlushiti; *Rg.* odslúxiti; *Rs.* отслужить, отслу́живать. - 1) *intrans.* na wzaiem ſię przysłużyć, Gegendienſte thun, wieder dienen. *Referre parem gratiam*, oddziałać, odsłużyć, odpłacić; oddziaławam, odsługuię. *Mącz.* Nie będę mu miał czym odsłużyć za łaſki iego. *Teatr* 56, 43. Bądź móy obrońca, będęć odsługował. *Pieśń Kat.* 166. - §. b) *transit.* odsłużyć co, służąc nagrodzić, wypłacić ſię z tego, etwas abdienen, durch Dienſte vergelten. Każdy człowiek ma ſię o to ſtarać, aby mógł odsługować dobrodzieyſtwo Pańſkie; aczkolwiek takiego człowieka nie naydzie, któryby Panu dobrodzieyſtwa iego odsłużyć mógł. *Biał. Poſt.* 165. Czas wymierzony, iak tylko który z domowników moich odsłuży, pewien ieſt do śmierci własnego kawałka chleba. *Mon.* 72, 87. Tego ſtarania całym życiem moim odsłużyć ci nie potrafię. *Teatr* 22 *b*, 73. Dziwna łaſka twoia Boże, Ktoż z nas ią odsłużyć ci może? *Kanc. Cd.* 184. Nieodsłużone łaſki. *Teatr* 20 *b*, 178, nienagrodzone, unvergeltbare.

ODSMAROWAĆ, *f.* odsmarnie *cz. dk.*, dobrze posmarować, abſchmieren, gut beſchmieren. Sznurek kredą odsmarowany. *Jak. Mat.* 1, 6.

ODŚMIAĆ, *f.* odśmieie *intr. dk.*, Odśmiewać *niedok.*, na wzaiem ſię śmiać, śmiech powetować, odszydzić, wieder lachen, das Lachen erwiedern. *Kunsztowi nigdy ſię nie przeciw', radniéy ſię odśmieway, a tak rychléy szyderſtwa żartem zbędziesz, niż gniewaiąc ſię. *Ezop.* 57. Am naśmiewcom on nie odśmiewa? *Brud. Prov.* 3, 34. Przed sądem Bozkim, kiedy tam ſtaniemy, Zda mi ſię, że na wszyſtkim sobie odśmieiemy. *Rey Wiz.* 122. ODŚMIAĆ ſię, *recipr.*, przeſtać ſię śmiać, *risum consumere. Mącz.*, ſich ſatt lachen. ODŚMIECH, - u, *m.*, odśmianie ſię, wyśmiech na wzaiem, gegenſeitiges Auslachen. Wyśmiewacze wyſtawuią ſię na odwet na niebezpieczeńſtwo wzaiemnego odśmiechu. *Pam. Warsz.* 4, 51 *Cztr.*

ODSNOWAĆ, *f.* odsnuie *cz. dk.*, oddziałać, odrobić, wieder aufmachen, wieder auftrennen, aufweben, ungeſchehen machen. *Telam retegere*, prządzę odsnować, t. i. po próżnu ſię ſtarać. *Mącz.*, cf. oddziałać.

ODSPAĆ *med. dk.*, ſpaniem odwetować, abſchlafen, *Sr.* 1. wotſpu.

ODŚPIEWAĆ, *f.* odśpiewa *cz. dk.*, Odśpiewywać *frequ.*, Odśpiewuie *praes.*, *Sr.* 1, wotſpéwam; *Crn.* odpẹvam; *Rg.* odpjẽvati; *Ec.* вспѣваю; *Rs.* отпѣть, отпѣвать; do końca dośpiewać, odbyć śpiewanie, abſingen, herab ſingen, bis zu Ende ſingen. Co mi za praca, przez dzień pacierze odśpiewać, A za to mieć, wszelki wczas, ſtrawę i wygodę. *Opal. sat.* 160. Gdy kapłan miał zaczynać ewanieliią Ś., mieczów dobywali, które zaś chowali, gdy chór odśpiewał. *Twor. Ok. B* 2. Dokończeniem była ta część poematu, która odprawowała ſię na scenie, gdy chór oſtatnią ſtrofę odśpiewał. *N. Pam.* 219. Przegrawszy na klawikordzie, i odśpiewawszy aryykę, poszłam do ogrodu. *Teatr* 37, 158. Odśpiewanie *Rs.* отпѣв, отпѣва́нїе, отпѣ́нїе. - §. b) śpiewaniem odpłacić, mit Singen abzahlen, abſingen. Odśpiewać dług. *Tr.* - §. c) *transl.* odwołać *Cn. Th.*, (cf. odszczekać), widerrufen.

ODSPOD, *ODSPODŻ, ODESPODŻ *adv.*, od spodu, od dołu, von unten hinauf Brud iaki odspod ofkrob'. *Cresc.* 608. Mnieysze piramidy ceglą są odeapodź podmurowane. *Star. Dw.* 11. Odspodź. *Sien.* 517. ODSPODEK, - dka, *m.*, odspodnia ſtrona, spód, der Untertheil. Rydlem ziemnéy tłuſtości dobywać, a odspodek na wierzch wywracać. *Cresc.* 89. Na odspodku. *Papr. Kel. S* 4 *b.* ODSPODNI, - ia, - ie, spodni, dolny, unterer. Liniia swierzchnia i odspodnia. *Grzęp. Geo. H. b.* Odspodni brzeg rury. *Arch.* 3, 26.

*ODSPOŁKOWAĆ, *f.* odspołkuie *cz. dk.*, odłączyć, ab-

trennen, ſcheiden. Spieszno ſię Mitrydates pod Peluſki zamek podszańcował. Którym ſię od Syryi Egipt odspołkował. *Bardz. Luk.* 2, 14.

ODSPOWIADAĆ ſię, *recipr. dk.*, odbyć spowiedź, abbeichten, zu Ende beichten, *Sr.* 2. wotſpowedaſch.

ODSRZEDNI, - ia, - ie, od śrzodka ſię oddalaiący, den Mittelpunkt fliehend. Siła odśrzednia, *centrifuga. Rog. Doſ.* 3, 409; *oppos.* doſrzednia, *centripeta.*

ODSSAĆ, *ob.* Odeſsać.

ODSTAĆ, *f.* odſtanie *intr. dk.*, Odſtawać *ndk.*, odłączyć ſię, odewſtać, nie trzymać ſię swego mieysca, *Sr.* 1. wotſtehwam, wotſtehu, wotſtejem, wotſtanu, wotſtanem; *Rs.* отстать, отстоять, откачнуться; abſtehen, abklaffen, ſich los ſchälen. Kozak tak mię okładał bez wszelkiéy litości, że mi niekędy mięso odſtało od kości. *Zim. Siel.* 240. Ryby tak długo warzyć, aby odſtały od kości. *Haur Eh.* 386. Odſtały wszyſtkie kości moie. *Budn. Ps.* 22, 14. Niżeli odeymie chuſteczki od rany, niech wodą ciepłą tak długo nakrapia, aż same wolno odſtaną. *Krup.* 5, 400. Okrętu ſtosowane boki odſtawaią, Wodę rozpadlinami bardzo zapuszczaią. *A. Kchan. W.* 5. - §. Odſtać od kogo, ſ wyſtać, porzucić go, odſtąpić go, odkinąć ſię, (einem abſtehen), von ihm austreten, ihn verlaſſen, von ihm abfallen; *Bs.* odaſtattise, oſtattise; *Ec.* препадами, отстать, отступить. Przyſtań do Boga, a nie odſtaway. *Radz. Syr.* 2, 3. Odſtanie, apoſtazya, łazękanie. *Mącz.* (*Rs.* отстояніе odległość). Pomorſka ziemia odſtała od Mieczysława, a do Kazimierza przyſtała. *Bielſk.* 102. Węgrowie niektórzy od Matyasza odſtawaiąc, do króla Czeſkiego przyſtawali. *Gwag.* 259, *Star. Ref.* 135. Miłościwy panie, iakoż tu od ciebie odſtać? *Rey Pſt. Oo* 4. Lud ten daleko odemnie sercami Odſtał, a tylko chwali mię wargami. *Odym. Sw. Ff* 2 *b.* Co od przyrodzenia odſtaie, to być tym, co ma z przyrodzenia, przeſtaie. *Bardz. Boe.* 117, cf. odſtrzelać ſię. ODSTAĆ ſię, *recipr.*, odczynić ſię, odrobić ſię, oddziałać ſię, rozſtać ſię, ungeſchehen gemacht werden. Co ſię ſtało, odſtać ſię nie może. *Gorn. Dz.* 28, *Gor. Sen.* 397, *Teatr* 29, 69. *ODSTANOWIĆ ſię, *f.* odſtanowi ſię *rec. dk.*, (*Rs.* отстановить, отстанáвливаю rozſtawić). n. p. Zwierzę z zwierzęciem odſtanowiło ſię. *Gall. Cyw.* 2, 63, odbiło ſię, zparzyło ſię). Klacz odſtanowić, ſ ogiera do niéy przypuścić, die Stutte beſpringen laſſen.

ODSTĄPIĆ, *f.* Odſtąpi *czyn. dok.*, Odſtępować *niedok.*, *Boh.* odſtaupiti, odſtupowati; *Sor.* 1. wotſtupupu, wodſtupiu, wodſtupim, wodſtupam, wodſtupuju, wodſtupujem; *Vd.* odſtopiti, odhenjati; *Cro.* odztupiti, odztuplyujem, odsztúplyam; *Dl.* odsztupiti, odaiti; *Rg.* odſtúpiti, odſtúpati, odſtupivati; *Bs.* odſtupiti; *Sla.* odſtúpiti, uklonitise; *Rs.* отступать, отступать, сступить, сдать, сдавать, сдавывать, препадами, отстать. (*Ec.* отступи broń boże! *absit!*). - 1) *Intrans.* odſtąpić odkąd, od czego, od kogo, cofać ſię, nazad ſię oddalić, zurück treten, weichen, ſich entfernen. Nasze przerzedzone nieprzyiaciele odſtępować poczynały. *Warg. Cex.* 16, cf. uſtępować). Dla złości ich odſtąpiła od nich święta opieka iego. *Rey Pſt. Ss* 1. J na krok sprawiedliwości nie odſtępuie. *Mon.* 65, 229. Im bardziéy kto wywyższony, tym daléy od niego zdaią ſię odſtępować życia szczęśliwości. *Teatr* 52, 29. Bóg nas oſtrzega, abyśmy od złego odſtępowali, a do dobrego przyſtępowali. *Lat. Kom. C* 3, cf. odſtać). Odſtępuię od rzeczy, *digredior. Cn. Th.* - Od rozumu odſtąpić. *Krom.* 108, ſ w głowę zayśdź, vom Verſtande kommen, den Verſtand verlieren. Odſtępowanie od rozumu. *Urzęd.* 128. - *Transit.* Odſtąpić kogo, od kogo, ſ porzucić go, odſtać od niego, zoſtawić go, von einem abtreten, abſtehen, ihn verlaſſen, von ihm abfallen. Kto Boga odſtąpi, Pan Bóg też onego. *Pasz. Dz.* 26. Odſtąpieni od wszyſtkich, wyiąwszy trochę przyiacioł. *Kłok. Turk.* 29. Odſtępuię kogo, ſ nie trzymam z nim. *Cn. Th.* Odſtąpienie od poddaństwa, ſ odpadnienie. *Cn. Th., Vd.* odſtop). Swatopełk odſtąpił od Leszka, ani mu więcéy chciał dani dawać z Pomorſkiéy ziemi, ani posłuszeństwa czynić. *Biel.* 121. Odſtąpienie, odpadnienie od wiary. *Cn. Th.*, odszczepieństwo, apoſtazya. Odſtąpienie od posłuszeństwa zakonnego, wyſtanie z zakonu. *Cn. Th.* Odſtąpiony od lekarzów, *deploratus a medicis. Cn. Th.*, von den Aerzten verlaſſen. Tak ciężką chorobą był zdięty, że go doktorowie odſtąpili. *Birk. Dom.* 153. - §. b) Odſtąpić czego komu, ſ uſtąpić, einem etwas abtreten. Żona po śmierci męża, wiana byle zapisanego, odſtąpić może, komu chce. *Sax. Tyt.* 52. Odſtąpienie *Rs.* сдáча. Odſtąpiony *Rs.* сдáточный.

ODSTAWAĆ, *ob.* Odſtać. ODSTAWIĆ, *f.* odſtawi *ex. dk.*, Odſtawiać *ndk.*, Odſtawować *frequ.*, *Bh.* odſtawiti, odſtawowati; *Sr.* 1. wotſtahwam; *Vd.* odſtaviti, odſtaulati; *Crn.* odſtavlam; *Bs.* odſtaviti; *Cro.* odsztavlyam; *Rs.* отставить, отставлять, отставливать, ſ odprawić, отстановить, отстанáвливаю, ſ rozſtawić); Odſtawić, odsunąć, weg rücken, weg ſtellen, abrücken. Od kipienia ſtrzedz odſtawianiem, mieszaniem. *Haur* 371. Przyſtaw' do ognia w garku, nieoh sawre, potym odſtaw', i odſtudź. *Hor. Sat.* 220. - §. odſtawić od piersi, odsadzić, odchować, abſetzen von der Bruſt; *Crn.* odſtavlam od mlęka (odſtavzhèk *ablactatus*); *Vd.* odſtaviti, oddoiti, od seseza odvaditi; *Ec.* отмлечнáю, отдоя́ю, престаю́ млекóмъ питáти. - *transl.* Odſtawić kogo, ſ upośledzić go, odsadzić, einen zurück ſtellen, ihn einem andern nachſetzen, ihn zurück ſetzen. Bóg odſtawiwszy Saula, wzwiódł Izraelitom Dawida za króla. *Budn. Act.* 13, 22. - §. *Jurid.* Odſtawić świadków, ſ odrzucić, ganić świadków, die Zeugen verwerfen. Odſtawuiąc dobrowolnie powód świadków, puścił ſtronę na przysięgę. *Stat. Lit.* 201. Gdyby sąd uznał, że przeciwnik świadkom próżno ganił i odſtawiał, tedy takowy odſtawuiący tych świadków, każdego świadka powinien nawiązać. *Stat. Lit.* 295. - §. 2) odſtawić, ſ znowu nazad na swoim mieyscu poſtawić, wieder an ſeinen Platz hin ſtellen. Skoro głód ie ominie, a odſtawiaią ſtoły, Stracone wspominaią swoie przyiacioły. *A. Kchan. W.* 8. Odſtawione na dawne mieysca, powywracane w rozruchu obrazy. *Nar. Tac.* 2, 286. Ziemioplazy niektóre, gdy ie na wznak przewróciss, póty ſię w różne przeguby ſkręcaią, aż siebie na mieysce odſtawią, i własną sobie poſtawę przywrócą, *Pilch. Sen. liſt.* 4, 177. Lekarz złamaną kość spoił, a wyruszoną na mieysce odſtawił. *ib.* 3, 340. Co ogień pochłonie, to pracowita ręka pięknieży i wspanialéy odſtawi. *ib.* 3, 92, odbuduie). Lepiéy iest na nowo sobie zjednać, i nieiako odſtawić przyiaciela, niżeli opłakiwać. *ib.* 2, 59. Naród, kiedy mu dozwolono odſtawić na nowo świątynią

Nieśmiertelnemu, użył do tego wszystkich sił swoich. *N. Pam.* 23, 245. - Odstawić żołnierzy, przenieść z etatu woiennego na garnizonowy. *Bndt., Nar. Chod.* 2, 65, vom Kriegsetat auf den Garniſonsetat ſetzen. ODSTAWNY, - a, - e, od ostawiania, abszytowy, Abſchieds-. Bez listów odstawnych i pożegnania sługa od pana odjeżdżać nie ma. *Stat. Lit., Cztr. Msc.* *ODSTAWKA, - i, ż., *Rs.* отставка, odprawa, abszyt, odstawienie od służby, urzędu. (*Vd.* odstavik, odstava, *Crn.* odstavk = *a Capite*, = odstęp).

ODSTĘKAĆ *med. dk., Bh.* odſtonawati, odſtonati, odſtúni, ſtękaniem się odzywać, na wzaiem postękać; ſtękaniem odwetować, odpokutować, abſtöhnen.

ODSTĘP, - u, *m.*, ODSTĘPEK, - pku, *m.*, *Sr.* 1. wodſtupeni; *Vd.* odstop; *Rg.* odstúp; *Cro.* odsztup, odhòd, odhodek; (*Rs.* отступъ, der Abmarſch); odstąpienie. - 1) oddalenie się, ustąpienie, das Weichen, Entfernen; cofnienie się, das Zurückweichen, Zurückziehen. Lew, gdy gwałt, któremu podołać nie może, na się widzi, odstęp czyni; ale z lekka ustępuie, gotów z nieprzyiacielem czynić i na ustępie. *Birk. Chod.* 8. Punkt odziemny i dosiemny, odsłoneczny i dosłoneczny biegu planet, wszystkie te punkta spólnym imieniem zowią się odstępami, *absides*, äußerſte Entfernungspunkte, ztąd liniia odstępów, *linea absidum. Hub. Mech.* 456. Odstęp i przystęp morski, odlew i wylew, *Vd.* odstop, sadtok morja, priedtezhenje ali narastenje, inu odtezhenje morja, bibaviza. - §. b) odstęp, odstępek, odstąpienie od kogo, porzucenie kogo, odpadnienie, odłączenie się, *Crn.* odstop, das Verlaſſen, im Stiche Laſſen; der Abfall, die Abtrünnigkeit. Czy są słuszne iakieś przyczyny rozwodu? Dla ułomności i złości natury bywaią odstępki; bywaią, ale niesłuszne. *Petr. Ek.* 84, cf. separacya). - Groza wspomnieć na one odstępy od prawdziwego pasterza, a przystania do szubrawców. *Birk. Ex. D*, cf. apostazya, cf. odstać. - §. c) odstępek czego komu, = ustąpienie czego, das Abtreten einer Sache an jemanden, die Abtretung. Sędzia, potwierdzaiąc kupno iakiego imienia, opowiada on odstępek temi słowy: Pan N. zdawa etc. *Sax. Porz.* 45, *Szczerb. Sax.* 55. Odstępek wiana; żona po śmierci męża, wiana odstąpić może komu chce. *Sax. Tyt.* 52. ODSTĘPCA, - y, *m.*, ODSTĘPNIK, - a, *m.*, ODSTĘPIEŃ, - pnia, *m.*, *Slo.* odſtaupnjk; *Sr.* 1. wotſtupnik; *Crn.* odstopnek; *Rs.* отступникъ; odstępuiący, porzucaiący, der einen verläßt, von ihm weicht. Idzie tu oto iego nieodstępca, to zapewne i on przyydzie. *Teatr* 22, 122, t. i. nieodłączalny przyiaciel, cf. cień iego). - *Jn malam partem*, odszczepieniec, zmiennik, przekińczyk, apostata, ein Abgefallner, Abtrünniger. Kto mawia królowi: odstępniu abo zbiegłcze? kto zowie książęta bezbożnemi? 1 *Leop. Job.* 34, 18. Biskupa odstępnikiem i apostatą uczynił. *Sk. Dz.* 577. Odstępnik Aryanin. *ib.* 229, *Veryf. pr.* 65. Człowiek odstępca chodzi z przewrotnemi usty. *W. Prov.* 6, 12. Wszyscy ci xiążęta są odstępnicy, wszyscy się pokazili. *Leop. Jer.* 6, 28. Stali się pysznemi i odstępcami cnoty. *Mon.* 70, 347. Cesarz Julian odstępnik. *Sk. Zyw.* 1, 4, *et* 270, *Sk. Dz.* 255. Odstępca od posłuszeństwa twego. *Sk. Dz.* 1042. Turcy naysławnieysze expedycye przez odstępców od wiary chrześciańskiey odprawowali. *Ktok. Turk.* 101, t. i. przez renegatów. ODSTĘPNY, - a, - e, ODSTĘPNIE *adv.*, *Rs.* отступный, odstępuiący, porzucaiący, ablaſſend, verlaſſend. Jak cienie nieodstępne przyszli za Mecenasem. *Hor. sat.* 258. Nieodstępny uczeń filozofa. *Pilch. Sen.* 4, 4. Prosi, aby tym usilniey, tym nieodstępniey radzili, im oczywiściey odkrywa się kraiu niebezpieczeństwo. *Przeſtr.* 102, um ſo unabläſſiger. - Sektę Schiów Turcy za naybardziey odstępną od prawdziwey wiary maią. *Ktok. Tur.* 158, t. i. za nayoddaleńszą, für die entfernteſte vom wahren Glauben. - Ugoda odstępna, = cessya. *Gall. Cyw.* 5, 248, Abtretungsvergleich. - ODSTĘPNE, - ego, *n., subſt.*, nagroda odstąpienia, Abtrittsgeld. Panna Elisa będzie bogatszą; bo amant odstępne zapłaci. *Teatr* 27c, 65. ODSTĘPSTWO, - a, *n.*, odpadnienie, der Abfall. Odstępstwo od wiary. *Łącz. Zw.* 5. Odstępstwo od kościoła. *Sk. Dz.* 693. Po odstępstwie duchownych Ruskich, od książąt nadane maiętności są im odjęte. *Veryf. Pr.* 21. Odstępstwo Juliana. *Sk. Dz.* 251, apostazya). Bał się cesarz tego woiownika dla odstępstwa iakiego. *Sk. Zyw.* 1, 60. Życie pełne rozwiozłości i odstępstwa od prawideł samego rozumu. *Xiądz.* 263. ODSTĘPUIĘ, *ob.* Odstąpić.

ODSTĔRKNĄĆ, *f.* odstérknie *cz. idntl.*, *Bh.* odſtrčiti, odſtrkowati, odtrącić, odepchnąć, odstrychnąć, oddalić, oderwać, weg ſtoßen, entfernen. Jeśliby kto, chcąc odstérknąć tego, który rozgraniczenia prosi, przał go bydź krewnym, do sądu się odeśle. *Herb. Stat.* 72. Chciano ie prawem od wstępku w dobra oyczyste odstérknąć. *ib.* 154. Zaczymem się odstérknął od ciebie ... *Czachr. Tr. B.* 3.

ODSTRADAĆ, *f.* odstrada *cz. dk.*, (cf. ostradać), straceniu poświęcić, na szańc puścić, odważyć na co, auf Spiel ſetzen. Woleliby maiętności, zdrowia, gardła na ostatek odstradać, aniżeli się w czym komu przeniewierzyć. *Krom.* 23. By uyść iego rąk, trzeba z chęcią odstradać żywota. *Min. Ryt.* 1, 54. Wisi na pożarcie dana dziwowi Andromeda odstradana. *Susz. Pieś.* 3. *Fb.*

ODSTRASZYĆ, *f.* odstraszy *cz. dk.*, Odſtraszać *ndk.*, *Bh.* odſtraſſiti, ohrozyti; *Sr.* 1. wotraſchici, wottraſchu; *Crn.* odstrashit; *Vd.* odstrashiti; *Dl.* odstrasit; *Rs.* отстрашить, отстрашу; (cf. отстрашивать товары, zaassekurować towary); strachem odpędzić, odpłoszyć, abſchrecken, zurück ſchrecken. Psa od słoniny, piiaka od flaszy Nic nie odstraszy. *Min. Ryt.* 3, 356. Odstraszenie *Bh.* ſtrach, *Rs.* отстрашка.

ODSTRĘCZYĆ, *f.* odstręczy *cz. dk.*, Odstręczać *ndk.*, odrazić, wstręt do czego czynić, Abſcheu erwecken, abſtrecken, abſcheuchen. Przyięciem dumnym i odrażaiącym wszystkie sąsiedztwo od siebie odstręczył. *Kras. Pod.* 2, 170. Naleganiem do kielichów na zawsze mię od domu swego odstręczył. *ib.* 12, *Hul. Ow.* 58. Hiszpani, podbiwszy Peruwianów, powinni byli odstręczyć ich od nieludzkiey zabobonności. *Mon.* 68, 449. Każdey kary celem iest odstręczenie od przestępstwa. *Ostr. Pr. K.* 1, 27.

ODSTROIĆ, *f.* odstroi *Act. dk.*, Odstraiać *ndk.*, ze stroiu rozbierać, den Putz abnehmen, ausſtleiden; odstroić, = wyzuć kogo. *Tr.* (*Rs.* отстроить, отстроивать odbudować na nowo, отстройка odbudowanie). - 2. Odstroił się instrument, regał, lutnia. *Cn. Th.*, rozstroić się, das Inſtrument hat ſich verſtimmt. Odstroiony, rozstroiony,

ſtroiony, verſtimmt. Lutnia naſtroiona dla zgodnych dźwiękow ieſt wdzięczna; odſtroiona zaś, gdzie głosy z zgodney melodyi wykroczą, ieſt przykra. *Zrn. Pſ.* 3, 514. ODSTRONIĆ *cz. dk.*, na ſtronę czyli na bok odłożyć, beſeitigen, auf die Seite legen, *Bh.* odſtrániti; *Rg.* odſtrániti; *Rs.* отмороúть, отстранить. ODSTRONIE, - ia, *n.*, ultronie, das Abgelegne, ein abgeleguer Ort. Niech będzie w odſtroniu niedociekła taiemnica dzielności duszy naszéy nad ciałem. *Mon.* 76, 519. *ODSTRONNY, - a, - e, odłączony, różny, getrennt, verſchieden. Duch S. w boſtwie od boga iſtnością nic nie ieſt odſtronny. *Kanc. Gd.* 134.

ODSTRUGAĆ *cz. dk.*, *Bh.* odſtrauhati, odſtruhowati, *Vd.* odſtrugati); ſtruganiem odjąć, abſchnitzeln. - *Boh.* Odſtrużky, *z segmenta abrasa*, Odſtrużki, ſtrużyny, Abſchnitzel.

ODSTRYCHNĄĆ, *F.* odſtrychnie *Act. dk.*, Odſtrychać *ndk.*, ſtrychulcem zboże w korcu porównać *Tr.*, den Scheffel mit dem Streichholz abſtreichen. - b) *transl.* odſtrychnąć kogo od czego, z odsadzić, oddalić, odſterknąć go, einen von etwas ausſchließen. Kazimierz od działu odſtrychniony, na opiece u Władysława oſtał. *Krom.* 162. Bał ſię, aby go bracia od państwa nie odſtrychnęli. *Biel. Kr.* 474. Xiążę Pruſki do rady należy, i od elekcyi ſłusznie nie ma bydź odſtrychniony. *ib.* 602. Od senatorſtwa go odſtrychnął. *Warg. Wal.* 64. Zydzi ułożyli, aby od bóżnicy był odſtrychnion, któryby go Chryſtusem zwał. *Sekl.*, wyłączony, wykluczony, wyklęty). Zadnia ſtraż nie mogła bydź posiłkowana od ſrzedniego szyku, daleko od niéy odſtrychnionego. *Uſtrz. Kruc.* 2, 376, t. i. odciętego, abgeſchnitten.

ODSTRZELIĆ, *F.* Odſtrzeli *Act. dk.*, Odſtrzelać *ndk.*, Odſtrzeliwać *Freq.*; *Vd.* odſtreliti; *Rs.* отстрѣлить, отстрѣливать. - 1. *Intrans.* na wzaiem ſtrzelać, na ſtrzelanie ſtrzelaniem odpowiedzieć, wiederſchießen, zurückſchießen. Zaczęli do nas ſtrzelać; nasi odſtrzeliwali. *Ld.* Oręża tego cnota, ugodzi, gdzie zamyśliss, szczęście w nim nie płaci; i w zad nieodſtrzelony ze krwią przylatuie, *revolat nullo referente. Zebr. Ow.* 182. Odſtrzelanie *Vd.* prutipotiſk. - b) *transit.* odſtrzelać kogo od czego, ſtrzelaniem go wſtrzymać, odpędzać, odpłaszać, odſtraszać, durch Schüſſe abhalten. Tatarowie ſtrzałami iak gradem od przeprawy Litwę odſtrzeliwali, *transitum prohibebant. Krom.* 784. *Translat.* To ich wielu od nauk odſtrzela, odbiia, *fugat a proposito ſtudendi. Mącz.*, odraża, odſtręcza, ſchreckt ſie ab. ODSTRZELAĆ SIĘ *Recipr.*, 1. ſtrzelaniem się bronić, ſich mit Schüſſen wehren. Moſkale zaczęli do naszych ſtrzelać; nasi wzaiemnie odſtrzeliwali się. *Boh. Zam.* 129. - 2) odſtrzelać się od czego, oddalać się, odſtępować, ſich entfernen, abweichen, trennen. Który się od tego cale odſtrzeli, iuż ſłaba ſtrzelba i obrona iego. *Rey. Pſ. a.* 5. Tak się od króla odſtrzelił, iż się zda, iakoby się woli królewſkiéy przeciwił. *Bas. Hiſt.* 513. - Gdy się hetman odſtrzeli, i z królem rozdzieli, śmie się oń kusić nieprzyiaciel. *Sasz. Pieśń.* 3, 2. Nic się nigdzie nie odſtrzelił od zwierzchności pana swego, *Rey Pſ. Bse* 4. 1 *Leop.* 2 *Mach.* 15, 2[illegible]. Prawdziwa mądrość od cnoty się nie odſtrzela. *Gor. Dw.* 373. Względem ſtroiu radzę, abyś się nic od zwyczaiu nie odſtrzeliwał. *Gor. Dw.* 115. Od naszych przodków iuż dawno się Polacy daleko odſtrzelili. *Biel.* 412. Nie odſtrzelay się od kościoła prawdziwego. *W. Poſt. W.* 170, *W. Poſt. Mn.* 347, *Gorn. Dw.* 108, *Baz. Hiſt.* 231. To co teraz było na placu, odſtrzeliło się od rzeczy naszey. *Gorn. Dw.* 276, t. i. odſtąpiło, iſt abgeſchweift. Ten lud czci mię wargami; lecz serce ich daleko się odſtrzela odemnie. *Sekl. Marc.* 7.

ODSTRZYGNĄĆ, *F.* odſtrzygnie *cz. idntl.*, odſtrzydz, odſtrzyże *dk.*, Odſtrzygać *ndk.*, nożyczkami odciąć, mit der Scheere abſchneiden, wegſchneiden; *Rs.* отстричь, отстригáть. Nożyczki do odſtrzyżenia ięzyczka. *Czerw.* 20. Nazbierać odſtrzyżków, które tafelnik odſtrzyga, rozdymaiąc cholewy. *Torz. Szk.* 173. - 2. *transl.* odſtrzygnąć, odſtrychnąć, oddalić, odsadzić, abſchneiden, abſondern, entfernen, Nieprzyiaciele od wszyſtkiego iuż byli odſtrzygnięci. *Chroſć. Luk.* 113. Przebrzydłego człeka, iak naydaley od Rzpltey odsadzić i odſtrzygnąć pragnął. *Pil. Sall.* 37 *et* 171, *Sekl.* 107. ODSTRZYŻEK, - żka, *m.*, *Bh.* odſtřížek, co odſtrzyżono, das Abſchneidſel (mit der Scheere). *Torz. Szk.* 173.

ODSTUDZIĆ *ob.* Oſtudzić.

ODSTYROWAĆ, *F.* odſtyruie *Act. dk.*, ſtyrem odkierować, abſteuern. Łodź swą, ſkoro od brzegu zechce odſtyrować, Ty ią pogodnym wiatrem, ty ią racz kierować. *Błaż. tł. A* 6, odbić od lądu.

*ODSUĆ *ob.* odsypać.

ODSUNĄĆ; *F.* odsunie *Act. idntl.*, Odsuwać *ndk.*; zasunięte odemknąć, wegſchieben, wegrücken; *Bh.* odſednauti, odſedati; *Sr.* 1. wodjunu, wodſuwam, wodſuham; *Crn.* odmikam, odmikujem, odmizhem; *Vd.* odmiknuvati, gorodtekniti; *Cro.* odmeknuti, odmichem, odverchi; *Ross.* отсунуть, отсовывать, содвинуть, сдвинуть, сдвигать, пятить, отпятить. Zasuwkę odsunąć. *Ld.* Firanki odsunąć, z odsłonić. Odsuń zasłonę, która twe kryie zasługi. *Tel. Saut.* 12, odkryy). - *transl.* Oddalić, odsadzić, odſtrychnąć, entfernen, ausſchließen. Odległość od miaſta odsuwa nas od łatwego pokupu. *Teatr* 19 *c*, 89. Jędrzeia Zamoyſkiego chwalebna praca w układzie praw, odsunięta została. *Gaz. Nar.* 1, 211. Odsunięcie, *Sr.* 1. wotſunenu; *Rs.* сдвижка, сдвиганïе. ODSUWALNY, - a, - e, mogący być odsuniętym, *Rs.* отдвижный.

ODSUROWIĆ *cz. dk.*, surowym znowu robić, wieder roh machen. Sałata odsurowiona winem, gardłem się wymiata. *Hor. sat.* 219. ODSUROWIEĆ *niak. dk.*, surowości znowu nabierać, wieder roh werden. Mleko w złych żołądkach odsurowieie. *Sak. Pr.* 123.

ODSUSZYĆ *cz. dk.*, odbyć suszenie, abtrocknen, *Ross.* отсушить.

ODSWAIAĆ *ob.* Odswoić.

ODŚWIĘCIĆ, *F.* odświęci *Act. dk.*, Odświęcać *ndk.*, święto iakie do końca obchodzić, einen Feſttag völlig zu Ende feyern, abfeyern. Otto w Rzymie święto bożego narodzenia odświęciwszy, do Rawenny iechał. *Sk. Dz.* 879. *Kosz. Łor.* 1, 96. *Miaſk. Ryt.* 36. (*Sr.* 1. wotſwiaczjuju, wotſwiatczjujem, *Vd.* odsvetiti, odsvesbuvati, vunsesvetiti *profanare*).

ODŚWIECIĆ; *ob.* Oświecić.

ODŚWIEKOTAĆ, *F.* odświekoce *Act. dk.*; odmamrzeć,

odpaplać, odszemrać, herabſchwatzen, nach der Reihe her plappern. Niewielka rzecz kilka pacierzy odświekotać, *Sekl.* 110; cf. odśpiewać.

ODŚWIĘTNY, - a, - e, ODŚWIĘTNIE *adv.*, świąteczny. *Dudz.* 48, od świąt, do świąt służący, świątalny, feyertägig, Feyertags-, *(oppos.* powszedni). Szaty odświętne ku posługowaniu na mieyscu świętym, *Radz. Ex.* 39, 41; *Rs.* одноря́дочный. Odświętna suknia одноря́докъ, одноря́дка. Szaty odświętne albo uczciwsze, które obłoczymy, gdy między ludzie idziemy, *forensia. Mącz.* W święto wychodząc, iednych uyrzał w dobrych odświętnych sukniach, a drugich w wytartych, spytał czemu ci odświętnych sukien nie maią? *Sk. Dz.* 879. Odświętna pompa. *Otw. Ow.* 381. Częstokroć pod nim leśne boginie Dryady Odświętne swoie tańce odprawiały rady. *Otw. Ow.* 336, t. i. uroczyste. - Odświętnie przystrojona. *Przyb. Ab.* 152.

ODSWIEŻYĆ; *ob.* Oświeżyć.

ODSWOBODZIĆ *ob.* Oswobodzić.

ODSWOIĆ, *F.* odswoi *Act. dk.*, Odswaiać *ndk.*; oduczyć, odzwyczaić, entwöhnen, abgewöhnen, *(oppos.* oswoić), *Rg.* odsvoitti *abalienare*, odsvoittise *proprietate se abdicare*; *Vd.* odsvojiti; *Ec.* отсвоя́ю, усвоя́ю przywłaścić sobie cudzą rzecz). Chłop nasz z trudnością od nałogu piiaństwa odswoi się. *Przeſtr.* 243.

ODSWOROWAĆ *ob.* Odsforować.

ODSYŁAĆ *ob.* Odesłać. ODSYŁACZ, - a, *m.*, który odsyła, der Abſchicker, Abſender, *Vd.* navishar, navishavez, *f.* navisharza; (*Rs.* отсы́лка, отосла́нїе). nowe nazwisko znamienia pisarskiego, które w nawiasie napisane liczbą, głoską lub gwiazdką, odsyła czytelnika do przypisu, podobnym znakiem na dole lub na brzegu położonego. *Kpcz. Gr. P.* 1, 5. das Anmerkungszeichen, das auf die Note hin verweiſet; ein Renvoi; *Ross.* отмѣтка, отмѣточка.

ODSYPAĆ, *F.* odsypie *Act. dk.*; Odsypywać *Fr.*, Odsypuie *Praes.*, sypiąc oddzielić, odłączyć; *Sr.* 1. wodſipu, wodsſipam; *Rg.* odosipati; *Bs.* odsuti, odasuti; *Ross.* отсыпать; abſchütten. Rzeka odsypuie. *Zabr. G.* 363, przymula, ſchüttet Ufer an, ſchwemmt an; cf. Odsep. Odsepisko. - b) Dobra ograniczywszy, kopcami odsypią lub odsypać nakażą. *Vol. Leg.* 8, 348, t. i. sypiąc kopce odgranicą, Markhügel ſchüttend abgränzen. Odsypanie *Ross.* отсыпка, отсыпанїе. (*Ross.* отсыпно́й хлѣбъ deputat, ordynarya). - c) *transl.* odsypać, odpłacić, abbezahlen. Choć mię kto i w pysk uderzy, kiedy za swoie odsypać nie mogę, to sobie pięknie milczę. *Boh. Kom.* 2, 107. Bóg za złe źle płaci, a dobremu za dobre zasię też hoynie odsypuie. *Rey. Zw.* 147 *b.*, nagradza.

ODSYROWIĆ *ob.* Odsurowić.

ODSZACHROWAĆ *cz. dk.*, szachruiąc odłudzić, abſchachern, *Rs.* выбарышничать, выбарышничивать.

ODSZALEĆ, *F.* odszaleie *Neutr. dk.*, wyszaleć, przestać szaleć. *Cn. Th.* 1098, austoben, ausraſen, zu raſen aufhören.

ODSZAŃCOWAĆ się *recipr. dk.*, szańce swoie znieść, die Schanzen abbrechen. Joas się odszańcował, i odjachał od Jeruzalem. 1 *Leop.* 4 *Reg.* 12, 18.

ODSZARPAĆ *cz. dk.*, szarpiąc oderwać, wegreiſſen, wegzauſen.

ODSZCZEKAĆ, *F.* odszczeka *Act. dk.*, Odszczekiwać *Freq.*, Odszczekuie *Praes.*, *Crn.* revkam; *Slo.* obſſtekávám; - §. 1. szczekaniem odpędzić, wegbellen, mit Bellen wegtreiben. Odszczeka pies złodzieia, wilka, *latratu abigit. Cn. Th.* - 2. *transl.* odwołać, *cf.* oszczekać, *translatione parum decora a canibus sumpta. Cn. Th.*, widerrufen. (*cf.* Przymówkę temi słowy odmówić ma, „com mówił na cię, żebyś ty był nieuczciwy matki synem, tom na cię *szczekał*, iak pies. *Stat. Lit.* 86). Gniewosz kłamstwa swego odwoływać się, a nadto z pod ławy odszczekiwać musiał. *Krom.* 415, *Biel.* 234. Jeśli głos wznieść śmieią potwarcy, day tego doczekać, Niech maią dar mówienia, ażeby odszczekać. *Kras. W.* 6.

ODSZCZEP, - u, ODSZCZEPEK, - pku, *m.*, rzecz odszczepana, etwas Abgeſpaltnes; *Rg.* odzjep *fragmen*; *Rs.* отще́покъ, ощепокъ, ощепочекъ, скóлокъ, скóлочекъ trzaska). - §. odszczep, odszczepienie się, odpadnienie, Abfall, Abtrünnigkeit. Pogrożą, za rozkazem gdy nie póydzie ślepym Papież, Z nim się rozſtrzygnąć powszechnym odszczepem. *Zab.* 12, 240. ODSZCZEPAĆ *cz. dk.*, odłupać, odrąbać; abhauen, loshauen; *Rg.* odzjêpiti; *Rs.* отщепить, отщеплывать, отколоть, откалывать. ODSZCZEPIĆ, *F.* odszczepi *Act. dk.*, Odszczepiać *ndk.*, odpoić, oddzielić, *pr. et fig.*, abſpalten. Jeśli członek od członka odszczepia się, iakie to iuż ciało? *Eraz. ięz. Kk* 4. Język ich przez obcowanie z Ligurami odszczepił się od oyczystego; *descivit a patrio. Oss. Sen.* 10. Odszczepił się od wiary. *Fund.* 42; *Bs.* odmetnutise, *Rs.* отмет**ну**ться. Lucylla biskupów na synod odszczepiony do Kartaginy zwodziła. *Sk. Dz.* 169, cf. odszczepieński. ODSZCZEPIENIEC, - ńca, *m.*, odstępnik, ein Abgefallner, Abtrünniger; *Slo.* odſtaupnik, odpadlec, odmenec, odwojenec; *Boh.* rozdělenec, rozwognenec, ſtrjek; *Sr*, 1. wotpadnenc; *Crn.* odſtopnik. *Vd. et Bs.* odmetnik; *Cro.* odmetnik, odverzitel. *Rg.* odmetnik, razmetnik, *Barb.* harka, harkách; *Rs.* отметникъ, отщепе́нецъ, раскольникъ, раско́льщикъ, *Ec.* раздорникъ, заколодникъ. Heretycy odszczepieńcy, którzy z kościoła wypadli, i od niego oderwali się. *Karnk. Kat.* 71; *Birk. Zamoy.* 13. Odszczepieniec 3 *Leop. Prov.* 6, 12, apoſtata, zbieglec. 1 *Leop.*). *Cro.* nevernec, nevernik. Odszczepieńcem być, *Ross.* раскольничать; *Ec.* разко́льничествовати. ODSZCZEPIEŃCA, ODSZCZEPIENNICA, - y, *f.*, heretycka. *Birk. Zyg.* 43, eine Abgefallne; *Rs.* раскольница, раскольщица. Cerkiew wschodnią odszczepiennicą nazywa. *Smotr. Lam.* 87. ODSZCZEPIEŃSKI, - a, - ie, odſtępny, odpadły, cf. kacerski, heretycki, abtrünnig, abgefallen; *Rg.* odmetnicki; *Vd.* odmeten; *Ross.* отме́тный, раскольническій, раскольничій. Donatus, odszczepieński biskup, Donatyſtami swoim zwać się kazał. *Sk. Dz.* 224 *et* 1160. Grzech odszczepieński. *Birk. Gf. K.* 13. Namówiono go, aby ſtał przy ſtronie odszczepieńskiey. *Sk. Zyw.* 115. *W. Poſt. Mn.* 310. ODSZCZEPIEŃSTWO, - a, *n.*, odſtąpienie, odpadnienie, apoſtazya, die Abtrünnigkeit; *Sr.* 1. wodpatnano; *Crn.* odſtop; *Vd.* reſkol; *Es.* разколе́нїе, разколь, расколе́нїе, несогласїе съ церковїю православною, кривовѣрїе. Naypożytecsnieysze, lecz nowe nauki, Za odszczepieństwa uchodziły sztuki, *Zab.* 16, 79; cf. kacerstwo.

ODSZCZYKNĄĆ, *F.* odszczyknie *Act. idntl.*, Odszczykiwać *Freq.*, szczyknieniem odłamać, abbrechen, abpflücken,

abrupfen; *Sr.* 1. wotrzijpnu (*Vd.* odshkerniti, odvmekniti, odpopaſti, odshshipati, odvzheuiti; *Ross.* отщипнуть, отщипывать. Odszczykuiąc zbytek liści, większe będziesz miał głowy kalarepy. *Kluk Rosl.* 1, 214.

ODSZEDŁSZY *ob.* Odeyść.

ODSZEMRAĆ, *F.* odszemra, odszemrze *Act. dk.*, odmruczeć, abmurmeln, der Reihe nach hermurmeln, *ob.* odświekotać). Nie podobaią się bogu pacierze przez zęby mówione, albo lada iako odszemrane. *W. Poſt. W.* 164. Kapłani ich, gdy iuż odszemrzą godziny, tedy ani robią, ani *cztą. *Eras. Jęz. Dd* 5.

ODSZLACHCIĆ *cz. dk.*, wyzuć ze szlachectwa, entadeln, *Vd.* odshlahtiti.

ODSZLAMOWAĆ *cz. dk.*, szlamuiąc odłączyć, abſchlammen.

ODSZLUFOWAĆ *cz. dk.*, szlufowaniem odjąć, abſchleifen; *Vd.* odbrusiti, dolsbrusiti, odoiſtriti; *Ross.* отточить, отшачивать.

ODSZNUROWAĆ *cz. dk.*, rozsznurować, sznurowanie rozpuścić, abſchnüren; *Vd.* gorodshnurati, gorodvesati.

ODSZPUNTOWAĆ, *F.* odszpuntuie *Act. dk.*, *Vd.* odpilati, gorodpilati; *Rs.* отшкнуть, отшкну, отшкать; szpunt wyiąć, otworzyć beczkę, aufſpünden eine Tonne, ein Faß. Odszpuntuie butelkę. *Teatr* 20 b, 118. t. i. korek wyymuie, erſtopfelt ſie auf.

ODSRZÓDPĘDNY, - a, - e, n. p. odśrzodpędna siła, *vis centrifuga. Hub. Mech* 389, *et* 395. *opp.* wśrzód pędna.

ODSZOROWAĆ n. p. podłogę, ochędożyć przez mycie. *Wol.*, abſcheuern. - §. konie z szorów rozbierać, abſchirren. *Tr.*

ODSZRUBOWAĆ *cz. dk.*, szrubuiąc otworzyć, lub zdjąć, abſchrauben, aufſchrauben; *Vd.* odferkati odvreteniti, odsukati; *Rs.* отвертѣть, отвертывать; отвинчивать, отвинтить, вывинтить, вывинчивать.

ODSZTURKNĄĆ *cz. idntl.*, szturkaniem odepchnąć, odtrącić, zurückſtoßen, abſtoßen (mit dem Ellbogen); *Sr.* 1. wotſtorcziju. *Rs.* отпхнуть, отпхкивать.

ODSZTYCHNĄĆ, *F.* odszłychnie *Act. idntl.*, oddadź sztych, *transl.* sznypkę oddadź *Cn. Th.*, einen Gegenſtich verſetzen; wieder ſticheln; oddadź za swoie. *Wład.*

ODSZUKAĆ, *F.* odszuka *Act. dk.*, Odszukiwać *Fr.*, Odszukuie *Praes.*, ſtraconego szukać, odzyskiwać, verlornes ſuchen; wieder zu finden ſich bemühen. Brutus naród Rzymski do odszukania wolności zachęcał. *Fal. Fl.* 16. Odszukiwasz nas ſtracone syny. *Sutr. Pieśń.* 1, *D.* Ktoby zbiegłego przyiął potępieńca, Spólna go za to czekała szubieńca, Musiał wszyſtkiego odſtradać, odszukać. *Chroſt. Fars.* 164.

ODSZUMOWAĆ, ODSZYMOWAĆ, *F.* odszumnie *Act. dk.*, szumować *ndk.*, szumowiny odjąć abſchäumen, den Schaum abſchöpfen; odpienić, *Vd.* odpeniti; *Rs.* славить, славливать. Rosół odszumować z piany należy, póki nie czyſtym będzie. *Wiel. Kuch.* 418. Biada garncowi pieniącemu się, którego nikt nie odszumuie. *Radz. Ezech.* 24, 6. Miód prażny na wolnym ogniu odszymować trzeba. *Haur.* 448. *Cresc.* 350. - *fig.* Tknięte serce wylaniem łez rostworzy swą żałość, i że tak rzekę, odszumuie. *Pilch. Sen. liſt.* 5, 279.

*ODSZUROWAĆ, *ob.* Odszórować.

ODSZYBOWAĆ *cz. dk.*, szybuiąc oddalić, odsunąć, abſchieben, wegſchieben, (*Rs.* отшибить, отшибать odbić, odłamać; o ptakach отшибиться oddalić się, odlecieć).

ODSZYĆ *cz. dk.*, szycie odbyć, abnähen, fertig nähen, *Rs.* отшить, отошью, отстрочить.

ODSZYDZIĆ, *F.* odszydzi *Act. dk.*, odszydzać *ndk.*, odżartować, wieder ſpotten; Spott mit Spott vergelten. Nie zaczepiay, iać radzę, naszego prałata, Boć odszydzi. *Papr. Gn.* 1149, *Dzwon. St. A.* 3.

ODTĄD *adv.*, *Bh.* odtud, odtad, odſawad; *Slo.* odtuď, odtaď, odtál, odtel; *Sr.* 1. wotſal, ztuhde hěw; *Sr.* 2. wot neta, tuh ztoho, ztuhde; *Crn.* oddusehmal, odtęhmal; *Vd.* posehman, odsehman, (od tamkai, odtod, z ztąd), od tega, odseda, odsehdob, od teh man, od tod, odunod, od sod, od hunega kraja; *Cro.* odszàd, odvèzda, odszle, od onda, od ovud, odtud; *Dl.* odszle, odszada, od ovude, otle; *Hg.* onnond, etöl; *Bg.* od tuda, odòvle, odovùda, odsada, odsle; *Bs.* odsad, od sada, odonda, odomeda, odonle; *Sla.* od selé; *Rs.* отмо́лѣ, отму́да, отму́ду, отсю́да, отсе́лѣ, отсе́ль, отныне, *Ec.* отзлѣ, отнéлѣже (cf. *Lat.* inde). - 1. od tego czasu von jetzt an. Odtąd na lat dziesięć! śliczna perspektywa. *Teatr* 52 *b*, 55. - 2) od tego mieysca. *Cn. Th.*, von hier an. Odtąd się ciągnący, *Ec.* отону́дный.

ODTAIAĆ *med. dk.*, taianiem odłączyć się, abthauen, *Vd.* odleduvati, odtapluvati; *Rs.* отта́ять, отта́ивать, отдаетъ, отдастъ.

ODTAŃCOWAĆ, *F.* odtańcuie *Act. dk.*, odſkakać taniec *saltationem peragere*, den Tanz abtanzen, zu Ende tanzen, *Rs.* отплясовать, отпля́сать. - Odtańcować, powetować taniec chybiony. *Wol.*

ODTARGNĄĆ *cz. idnt.*, Odtargiwać *czſtl.*, targnąć oderwać, abzauſen, abreißen; *Bh.* odtrhnauti; *Sr.* 1. wottorthnu; *Vd.* odtergati, prezhvtergati, dolſtergati; *Cro.* odtergavam, odtergnulszem; *Dl.* izguliti; *Rc.* отторгнуть, отторгать, отдергать, отдёрнуть, отдергивать, оттеребить, оттеребливаю; *propr. et fig.* Myśli sprawiedliwy, iakby odtargnął grzeszne od złego. 1 *Leop. Prov.* 21, 12. Nie mógł być od swego przedsięwzięcia odtargnion. *Baz. Hſt.* 30. ODTARGACZ, - a, *m.*, który co odtarga, der Abreißer, *Ec.* отторга́тель.

ODTARGOWAĆ *cz. dk.*, targuiąc odtrącić, abdingen, abhandeln. Odtargowanie, *Rs.* вы́торжка, co wytargowano.

ODTAŚMOWAĆ *cz. dk.*, taśmy odwiązać, Bänder abbinden, ablöſen, aufbinden. Chcesz, żebyś zrównał Macedona czyny, Związane workom odtaśmuy czupryny. *Mon.* 71, 391.

*ODTĄŻYĆ, *F.* *odtąży *Neutr. dt.*, przestać tęsknić, die Bangigkeit verlieren, herzhafter werden. Gdy iuż iagnięta odtążą, a ssać zapamiętaią, dopiero ie do trzody wyganiać. *Cresc.* 562.

ODTKAĆ *ob.* Odetkać.

ODTŁOCZYĆ *cz. dk.*, odtłaczać *ndk.*, tłocząc odbić, odcisnąć, abdrängen, abſtoßen im Drängen, abpreſſen; *Vd.* odtlezhi. ODTŁUC *cz. dk.*, odtłukiwać *czſtl.*, tłukąc odbić, abſtoßen mit der Mörſerkeule, abſchlagen mit dem Hammer, *Vd.* odtoukhi.

ODTOCZYĆ, *F.* odtoczy *Act. dk.*; Odtaczać *ndk.*, tokarsko zupełnie wytoczyć, abdrechſeln. U tokarza odtoczyć półkuli drewnianey. *Jak. Art.* 2, 96. - §. U kowala na brusie odtoczyć, wytoczyć, siekierę, nóż i t. d. *X. Kam.*, abſchleifen, abwetzen, abziehen. - *§. odwalić, taczaiąc odwieść, abwälzen, wegſchleifen. Skanderbeg odtoczywszy działa na stronę, iutrzeyszy dzień do szturmowania

naznaczył, *Baz. Sk.* 385. – §. *transl.* odtoczyć kogo, oddalić, odprowadzić, odwieśdź, **entfernen, abbringen, ableiten**; *Rs.* отказать, отказывать. Toć snadź miłość Alexyda odemnie odtoczy. *Bard. Tr.* 456. Naprowadzić odtaczaiącego się z drogi. *Teatr* 6, 97. – §. Odtoczyć cieklizne, n. p. piwo, z beczki wytoczyć, **abzapfen**; *Bh.* **odtočiti**; *Vd.* odshepati, dolshepati; *Ross.* отцѣди ть, отцѣживать.

ODTOPIĆ *cz. dk.*, odtapiać *ndk.*, topiąc oddzielić, odbyć topienie, **abſchmelzen**, *Rs.* отопить, отапливать. Kapa ma być krągło śpiczasta, żeby materya odtapiaiąca się, nieprosto w pion wpadała w tygiel. *Torz. Sk.* 74.

ODTOPNĄĆ *niiak. idntl.*, nieco płynnym się stać topieniem, *Rs.* отжидѣть, **etwas flüſſig werden**.

ODTRĄCIĆ, *F.* odtrąci *Act. dk.*, Odtrącać, *Odtręcać *ndk.*, odbić, odrazić, odepchnąć, odszturknąć, **zurückſtoßen, abſtoßen**, *Bh.* **frazyti**; *Vd.* oddersniti; *Rs.* отталкнуть, отталкивать. Smaczno brzmiące strumyczki, Gdy o drobne kamyczki Płynąc się odtrącacie, Słodki dźwięk działacie. *Groch. W.* 352, t. i. odbiiacie się, **zurückprellt**. Merchę one od siebie odtrącił. *Papr. Kot. E* 4 *b*, wypchnął ią). Faryzeuszowie chcieli odtrącić od pana uczniów iego. *Zrn. Pſt.* 3, 683 *b.* odciąć, oddalić). – b) *transl.* odpychać, odrażać od siebie, wstręt czynić, **abgeneigt machen, Abneigung erregen, abwendig machen**. Lepiey sposabiać sobie umysły ludzkie łagodnością, niż ie od siebie odtrącać surowością. *Bud. Ap.* 100. *Kosz. Lor.* 90, *odtręcać. *ib.* 129 *b.* Polacy odtrącali się łakomstwem Władysława II. *Krom.* 164. Uczy nas, abyśmy naśladuiąc Chrystusa, ani się miłością krewnych, ani ludską boiaźnią nic nie odtrącali. *W. Poſt. M.* 557, *Ryb. Ps.* 169. Wszyscy się tym od niego odtrącili. *Baz. Hſt. pr.* 1. – c) Odtrącić od summy iakiey, odciągnąć, potrącić z czego, *Rs.* вычесть, вычитать, **abziehen, ſubtrahiren, abrechnen** (**abſchlagen**); Odtrącenie, *Bh.* **odrážka, ſrážka**, *Rs.* вычитáнїе, вычетъ, вычоромъ. ODTRĘT, – u, *m.*, odrętwiałość, odrętwienie, zdrętwienie *callus. Cn. Th.*, *Mącz.*, **dicke Haut vom Arbeiten; Schwielen**; *cf. Bh.* **Odražence**, z wrzód u nogi od uderzenia, cf. odraza). Obwod formuie się na około rany skaleczonego drzewa, nakształt odtrętu. *Fars. Drz.* 11. (*diſtinguas* otręt). – §. odtręt, wstręt od czego, **Abſcheu**. By nie zgromiężliwość odtrętu czyniła, Zdała się iakby stroić powagę myśliła, *si non obſtet reuerentia. Zebr. Ow.* 251. Doznaliśmy tego, iakowy odtręt miasto zatrzymania, przez niesworność pasterzów przyszedł. *Gil. Pſt.* 183 *b.*

ODTRZĄŚĆ, *F.* odtrzęsie *cz. dk.*, odtrzęsać *ndk.*, trzęsaniem zrzucać, **abſchütteln**, *Vd.* odtresti, dolstresti, *Ross.* оттрясти, оттрясать.

ODTRZEĆ *ob.* odetrzeć.

ODTRZEPAĆ *cz. dk.*, trzepiąc odbić, **anklopfen, wegklopfen**, *Rs.* отколотить, откалачивать. (*Rs.* отпрепать odczesać len).

*ODTWORZYĆ *ob.* otworzyć.

*ODTYCHMIAST *adv. temp.*, odtąd, od téy chwili (cf. natychmiast); **von jetzt an**. Nie będę pił odtychmiast z tego wina, aż do dnia onego, gdy ie będę pił . . . *W. Math.* 26, 30. Te rzeczy odprawiwszy, odtychmiast miasto opanowali. 1 *Leop.* 2 *Mach.* 15, 38.

ODTYKAĆ *ob.* Odetkać. – 2. ODTYKAĆ komu *cz. dk.*, na wzaiem mu tykać, **einen wieder duzen**.

ODUCHOWNIĆ, *F.* oduchowni *Act. dk.*, duchownym uczynić, cf. oksiężyć, **zum Geiſtlichen machen**. Czerniec, nie bez szarpania się postrzyżeńca, głowę mu mniskim sposobem oduchownił. *Nar. Chod.* 404. cf. omniszyć.

OD-UCIEC *cz. dk.*, uciekaiąc porzucić, **beym Weglaufen zurück laſſen**. Synowie Izraelscy zabrali łupy, których od-uciekli Assyryyczykowie. 1 *Leop. Jud.* 15, 7, których odbieżeli. 3 *Leop.*.

ODUCZYĆ, *F.* oduczy *Act. dk.*, Oduczać *ndk.*, *Bh. et Slo.* **oduciti, odučovati**; *Sr.* 1. **wothutjnu**; *Vd.* odvuzhiti, odvaditi, odvajati; *Rg.* oducitti; *Bs.* oducitti; *Cro.* odvúcham; *Rs.* отвучить, отвучать, odkładać kogo, *desuefacere*, **abgewöhnen, entwöhnen**. *Mącz. Dedoceor* bywam oduczany. *Urs. Gr.* 244. Słowem uczą, żywotem oduczaią. *Birk. Gl. K* 29, cf. inszych nauczacie, sami nie działacie). Oduczanie, *Vd.* odvajenje, odvada; *Ross.* отучéнїе, отучка, отвáживанїе, отвáдка. Oduczyć się, *Slo.* **preučiti ſe**; *Sr.* 1. **wothutjam ßo, wotwuknuć**; *Vd.* odvuzhitise; *Rg.* oducittise; *Dl.* oducsitiſse; *Rs.* разучиться. Naypotrzebnieysza nauka, złego się oduczyć. *Bud. Ap.* 22.

*ODUKAŁY, – a, – e, (cf. hukać się, o świniach) omniszony, karmny, **Maſt-, gemäſtet**. Odukały, piersiaty, zanadrzyły. *Cn. Syn.* 555, **großbrüſtig**. Tatarów żywność kobyle mléko, to surowo piią, i od niego isk wieprze odukałe tyią. *Pasz. Dz.* 14.

OD-UMIZGAĆ się, *F.* odumizga się *Rec. dk.*, umizgi odwotować, **wieder careſſiren**. Patron za umizgi nic nie srobi, wzaiemnie się odumizga. *Teatr* 15 *c*, 6.

OD-UMRZEĆ, *F.* odumrze *med. dk.*, Odumierać *ndk.*, umieraiąc po sobie zostawić, **ſterbend hinterlaſſen**; **einem abſterben**; **wegſterben von etwas**; **ſterbend von etwas ſcheiden**. *Bh.* **odemříti**; *Sr.* 1. **wotemru**; *Vd.* odvmreti, odvmirati, odshiveti, povmirati, povmreti). Mądrzy oycowie bacznie dziatki odumierają. *Falib. R* 3. Nie chciał odumrzeć w niedostatku dzieci. *Klon. Fl. C* 4 *b.* Przestał Leszek na tym, co mu był oyciec odumarł, *contentus eo, quem a patre acceperat, principatu. Krom.* 52. Odumarł długów. *Cn. Th.*, **er hat Schulden hinterlaſſen**. Odumarł zbioru wielkiego. *ib.* Którego odumrzeć niemożna, *Vd.* neodvmerliu, nepovmerliu. Odumarcie, *Boh.* **umrtí**. Odumarły, po śmierci zostawiony, **hinterlaſſen, hinterblieben**; *Sr.* 1. **wotemrěte**; *Rs.* всемертвенный. Wacław poiął Ryxę, córkę odumarłą Przemyśla. *Krom.* 510. Odumarłe dobra, *bona mortui quaecunque, sed saepe inteſtato relicta. Cn. Th.* ODUMARSZCZYZNA, – y, ż., n. p. Po śmierci gospodarza iedno bydlę pan zabrał; i ten dochód nazywał się odumarszczyzną. *Czack. pr.* 1, 205, **Heimgut, Fallgut**, *Bh.* **odumrt**. ODUMOREK, – rku, *m.*, n. p. rzeczy pozostałe odumorków, gdy nie są w inwentarz wciągnione, chłopi albo ie rozkradną, albo iakimkolwiek sposobem poginą. *Groi Obr.* 117.

ODURZYC, *F.* odurzy *Act. dk.*, Odurzać *ndk.*, przytomność odjąć albo przytępić, ogłuszyć, ohuknąć, (**einen verblenden, einen der Beſonnenheit berauben, betäuben**, *Rs.* одурáчить, вздурáчить; (*Cro.* odurjavam *auersor*, odurjavati *inuidere*, odduriti *contemnere*). (cf. dureń). *Boh.* **ohromiti, ohromowati**; *Bs.* obudaliti; *Vd.* obnoriti, shertati, sanoriti, sanorzhuvati, pashit, s'pashit). Piorun z chmury raz po raz urwany, Huknie nad człekiem, i odurzy srodze. *Kniaź. P.* 2, 79. Był przez czas

dobry w tępym odurzeniu. *Przyb. Milt.* 275. Takiemi słowy ſtarca odurzył. *Teatr.* 43 *c*, 150. Piorun mu swoim błyſkaniem źrzenicę odurza. *Zab.* 16, 202. ODURZEĆ, *F.* odurzeie *Neutr. dk.*, przytomność ſtracić, tępieć, *Vd.* snoreti, obnoreti, (*Rs.* одурѣть, zwaryować, oszaleć), an Sinnen ſtumpf werden; die Geiſtesgegenwart verlieren. Umysł iego odurzał, rozum go opuścił. *Zab.* 10, 172. Prawdziwie odurzałem, ani myślą trafię W którym, świata mam szukać życia paragrafie, *Zabł. Amf.* 29. ODURZAŁY, ODURZONY, = zbłaźniony, zbałamucony, (verblüfft) ohne Beſonnenheit, ſich nicht gegenwärtig; *Rs.* одурѣлый zwaryowały). na łup nieprzyiacielſkiéy wyſtawiony ſtrzały, Motłochu podły, czego ſtoisz odurzały? *Dmoch. Jl.* 96, *ib.* 2, 149. Leżą odurzeni w zdroiu zapomnienia. *Przyb. Milt.* 15. Głuszec, kiedy gra, tak bywa odurzony, że nie słyszy, nie widzi. *Zool.* 239. Klaudyusz z przyrodzenia ograniczonego dowcipu, więcey ieszcze odurzony surowością matki. *Oss. Sen.* 58. Odurzenie, cf. zahukanie, nieprzytomność zmysłów, zadumienie, die Betäubung, das Verblüffen, *Bh.* ohroma (cf. ogrom) *Crn.* ommôtèza; (*Rs.* одурь waryacya; *Vd.* oddurnoſt *abominatio*; *Crn.* odûrn, = markotny; *Cro.* odûrjavévecz, oduritel *osor*).

*ODUSZEWIAĆ *cz. ndk.*, duszą ożywiać, beſeelen. Niemówiątko, gdy iuż doſkonałe będzie ciało, *oduszewia się. *Sak. Dusz.* 39.

OD-UZDAĆ *cz. dk.*, uzdę odjąć, (*oppos.* ouzdać abzäumen; *Vd.* odvusdati, resoglaviti (cf. ogłowie) odberditi, odhauftrati, vunsviti, isviti; *Rg.* oduzdatti. OD-UZDNE, ODUZNE, - ego, *n.*, podarunek ſtaiennemu od kupionego konia, Halftergeld, Zaumgeld, Sattelgeld. *Tr.*; *Bh.* očaſne (cf. *oczas*); chomutné (cf. chomąto). - b) podawunek temu, co przyniosł iaką rzecz, zwłaszcza darowaną. *Dudz.* 48, *Zebr. Ow.* 46, Biergeld, Trinkgeld, cf. na piwo, na śpilki, - c) oddarowanie, wzaiemny podarunek, Gegengeſchenk. Ja im w oduzne dałem wielkie prezenty. *Jabł. Tel.* 139. Złego psa w oduzdnym dano komu. *Biel. Myśl. C* 2 *b*.

O-DUŻEĆ, *F.* odużeie *Neutr. dk.*, odſosnąć, podrosnąć, heranwachſen. O przesadzaniu nie myśleć, aż młody roik odużeie w małym swoim uliku. *Kąck. Pas.* 10.

ODWABIĆ, *F.* odwabi *Act. dk.*, Odwabiać *ndk.*, wabiąc odciągnąć, odmamić, *Bs. et Rg.* odvabiti; *Cro.* odvablyujem; *Bh.* obluzugowati; *Rs.* отманить, отманиваю, сманить, сманивать; weglocken, ablocken, abziehen, wegziehen. Małoż ieszcze na tym masz, żeś mi odwabiła a odmiłowała męża, ieszcze chcesz i syna mi odjąć? 1 *Leop. Gen.* 30, 15. Krotochwile odwabiaią młodź od pożyteczniejszych zabaw. *Petr. Pol.* 2, 301. Odszczepieńce, gdzie słusznego paſterza uyrzą, chcą go odwabić do siebie. *W. Poſt. M.* 559. Naukę tę im podał, żeby przy niéy ſtali, a nikomu od niéy nie dopuszczali się odwabiać ani zwodzić. *Gil. Pſt.* 5, 9 *b*. Nie trzeba odwabiać poddanych od pilnych robot do powozów nieużytecznych. *Petr. Ek.* 14. Odwabiać ich od sprosności i wyſtępków. *Lib. Hor. A* 2. ODWABICIEL, - a, *m.*, który odwabia, odmamiciel, der Ablocker; *w rodz. żeńſk.* odwabicielka.

ODWACH, - u, *m.*, kordegarda, hauptwach, *z Niem.* die Hauptwache; *Vd.* glavitna ſtresha; *Sla.* veliká ſtráxa; *Cro.* ſtrasnicza (cf. ſtrażnica). Nabroiwszy siła złego, schwytanym i na odwach zaprowadzonym został. *Perz. Cyr.* 3, 97, *Teatr.* 44, 84. R. 1708 izba seymowa ſtała się odwachem Moſkiewſkim. *Przeſtr.* 97.

*ODWADA, - y, ż, ratunek od zawady, ein Rettungsmittel, Hülfsmittel. *Vd.* odvada, odvajenje; *Ross.* отвадка, отважива́нїе, od-uczenie. Drogich pereł i złota pokłady, Trudnych przygod odwady. *Petr. Hor.* 2, *B* 3 *b*. ODWADZIĆ, *F.* odwadzi *Act. dk.*, Odwadzać *ndk.*, odchylić przeszkodę, odsunąć, odprzątnąć, wegräumen, aus dem Wege ſchaffen; *Vd.* odvaditi, odvajati, = oduczyć). Zawadzić *impedire*; *expedire* odwadzić *Mącz.* Ściśniony rękoma za gardło, palcy palce iego odwadzał *Otw. Ow.* 347.

ODWAGA, - i, ż., *Bh.* odwáżliwoſt; *Sla.* serdcnóſt; (cf. serce, serdeczność); *Crn.* korajhsha (cf. kuraż); *Ross.* отважность, (*Rs.* отвага *risque*) śmiałość, odpowiadaiąca rzeczy, cf. determinacya, cf. męſtwo, die Herzhaftigkeit, Kühnheit, der Muth. Odwaga ieſt zaufanie siłom własnym, *Karp.* 2, 110. Mieć odwagę i obrot. *Niemc. Kras.* 3, 85. Bądźmy nieszczęśliwemi z odwagą, a nie ſkarżmy się na fortunę. *Teatr* 9 *b*. 113. cf. ſtawić się komu). Łotrowſka odwaga, do grzechu pomaga. *Dwor. D* 1. - 2. odwaga, = odważny czyn, Heldenthat. Po odwagach siłu, w zamek wpadli. *Tward. W. D.* 25. Groby tak wielkich bohatyrów, którzy dla oyczyzny wielkie odwagi ochotnie czynili. *Star. Zad. A* 3 *b*. Rzadko wielkim zawisna fortuna przepuszcza odwagom. *Bardz. Tr.* 17. Przez nielad gaśnie w żołnierzu do odwag ochota. *Vol. Leg.* 4, 841. Zgromadzone pułki oczywiſte mu czynią chęci do odwag. *Bard. Luk.* 12. Odprawowanie odwag rycerſkich. *Otw. Ow.* 519. - 3) odwaga czego, odważanie czego, puszczanie na szańc, das Draufſetzen, Preisgeben. Cokolwiek mieczem dobyli z odwagą zdrowia własnego, to. - *Klok. Turk.* 4. Przybiegł z odwagą zdrowia swego. *ib.* 28. Każdy nayważnieyszą odwagę maiętności swoiey czynił. *Star. Zad. D* 2.

ODWALIĆ, *F.* odwali *Act. dk.*, Odwalać *ndk.*, *Bh.* odvaliti, odvaleti, odvalovati; *Sr.* 1. wotwalaczi, wotwalam; *Vd.* odvaliti, odvalati; *Bs.* odvaliti; *Rg.* odvâliti; *Cro.* odvalyújem; *Rs.* отвалить, отваливать, откатить, откатывать; , ciężkiego co odchylić, odtaczać, odsuwać, odważyć, abwälzen, wegwälzen. Odwalcie to kamienie od dziury téy iaskini. 1 *Leop. Jos.* 10. Tyfon nieraz się naciſk ziemſki zawodzi odwalić, A miasta i wysokie mury z siebie zwalić, *removiri*, *euoluere*. *Zebr. Ow.* 116. Kiedy od góry odwali Wiek sztukę ſkały lub wiatry szalone. *P. Kchan. J.* 480. Pług rysuie w ziemi brozdy, i ſkiby odwala. *Dmoch. Jl* 2, 30. Zadrżał zamek Tarpeyſki, gdy drzwi odwalili. *Bard. Lek.* 39. - §. Odwalić, odgrzmotnąć, z trzaſkiem odciąć, wegſchlagen, wegshauen, abhauen. Łeb mu od szyi odwalił. *Zebr. Ow.* 198. Za iedném cięciem obie ręce mu odwalił. *Pam.* 83, 2, 177. On mu rękę odwalił silnym cięciem miecza. *Dmoch. Jl.* 1, 114, *ib.* 1, 282. *ODWALINA, - y, ż., *Rs*, отва́лина sztuka odwalona, oderwana, cf. *Rs.* отва́лъ przerwa, urwa ſkalna; отва́лка uwrot. ODWAŁKOWAĆ *cz. dk.*, wałkowanie odbyć, wałkowaniem odbyć, abwalken, *Rs.* отвалять.

ODWARKNĄĆ, *F.* odwarknie *cz. idntl.*, ODWARCZEĆ

dk., Odwarkać *ndk.*, Odwarkiwać *Frequ.*, odwrykać, odmarkotać, odmrukać, *obmurmurare. Mącz.*, widerbellen, widermurren.

ODWARZYĆ, *F.*, odwarzy *Act. dk.*, Odwarzać *ndk.*, *Sr.* 1. wotwaru; *Rs.* отварить, отваривать; *Ec.* возварю. (*Rs.* отстоявшаяся іадло ugotować). (cf. *Bh.* obs warka *ius pruneum*), odgotować, abkochen. Lutrowanie wody albo odwarzanie, naprawia wodę. *Cresc.* 10, *Rs.* отварка, отваривание. Odwarzona woda. *ib.* Wątroba, ieśli oziębła ieſt, na ten czas krwi dobréy odwarzyć nie może. *Sak. Probl.* 204. (*Ross.* отварь ukróp). - **§. Aeson odwarzony Na młodość przez Medei ſtraſzne zabobony. *Hor. Sat.* 228, t. i. warzeniem przemieniony, wieder jung geſotten.

ODWAŻNY, - a, - e, ODWAŻNIE *adv.*, *Boh.* odwážliwy, ſtateczny; (*Bh.* opowážliwý, = *temerarius*; opowážliwoſt, = *audacia*); *Vd.* sershan, podſtopliu; *Sr.* 1. ſwainy, krobwé (cf. chrobry); *Dl.* szarcsen; *Hg.* bator (cf. Stefan Batory); *Rs.* отважный, отважно, śmiały, determinowany, kühn, verwegen, entſchloſſen. Uwaga by naywiększa, uczynić odważnym tchórza nie potrafi. *Zab.* 5, 38. Herkules na śmierć odważny. *Lib. Hor.* 75. ODWAŻNIS, - ia, *m.*, śmiałek, ein Verweguer. *Mon.* 73, 509, *Bh.* odwážliwec. ODWAŻYĆ, *F.* odważy *Act. dk.*; Odważać *ndk.*; (*Bh.* odwážati, odwažiti, odwažowati; cf. *Rs.* отважить кого ośmielić kogo). Odważać, wagą odmierzać, ważąc podzielić, abwägen, abwiegen; *Vd.* svagati, povagati; *Cro.* odvagnuti; *Bs.* omiriti; *Ec.* отважаю, отвѣшиваю, *Rs.* отвѣсить, отвѣшивать. Pieczętuieſz, nasmaczasz, a złoto odważaſz, Także i śrebro z wagi na wagę przekładaſz. *Prot. Jał.* 10. Sama zioła odważa, na szale złożywszy. *Zebr. Ow.* 355. Kredy odważyć tyle, ile potrzeba na dwa tygle. *Torz. Szł.* 263. Temi sześcią sztukami odważyć można od iednego funta aż do ſtu dwudzieſtu funtów. *ib.* 120. Odważyli zapłatę za mię 30 śrebrnych. 1 *Leop. Zach.* 11, 13. Ziemia na powietrzu wisi, ciężarami odważona swemi, *ponderibus librata suis. Otw. Ow.* 2. Szala odważaiąca cnocie myto, a wyſtępkom karę. *Psalmod.* 30. Abraham odważył pieniądze, tak iak był zacenił Effron. *Leop. Gen.* 23, 16. - §. Odważyć co czym, = odpowiadaiącą wagą zapłacić, mit etwas aufwägen. W Judyach nasze fraszki bardzo radzi złotem odważaią. *Summ. Umiark. A* 3. Chciał się Kozakom dwa razy odważyć złotem, trzy kroć śrebrem, a raz kleynoty, aby mu tylko dali pokoy. *Biel.* 656. - *fig.* Moſkwa nam Połocko wzięła, ale krwią swą na wielu mieyscach dobrze to odważyła. *Gwag.* 133. - §. 2. Odważyć zkąd iaki ciężar, = ważąc odwalić, wyważywszy odsunąć, abwälzen, wegwälzen. Nie mógł Ulis odważyć ten kamień niemały, Któremuby i nasze siły nie zdołały; Polyfem sam, bo tak wyroki nieba chciały, Odważył mu ów ciężar niewzruszoney ſkały. *Min. Ryt.* 1, 326. - §. 3. Odważyć co, = na szańc puścić, narazić na niebezpieczeńſtwo, odżałować, dran wagen, dran ſetzen, Preis geben, bloß ſtellen, der Gefahr ausſetzen, aufs Spiel ſetzen. Na samym progu Tureckim odważył zdrowie swoie. *Birk. Podz.* 5. Myśmy się na to sprzysięgli, a gardła odważyli, tak długo na Porsenę czyhać, aż musi gardło dać. *Rey Zw.* 86 *b.* Abo było Polſkę Litwie na puſtoszenie odważyć, abo też, ſostawiwszy dla odparcia iey lud obronny, potęgę sobie rozerwać. *Krom.* 328. Odſtąpiwszy Witolda, koniecznie go Krzyżakom, a saraz z nim i oyczyznę, odważyć było trzeba; *plane prodere. Krom.* 440. Jam też móy drogi dyament na kartę odważył. *Teatr* 7 *d*, 48, *Czartor.* Widział go król w szyku Odważone przy sobie kładącego zdrowie. *Pot. Arg.* 91. Pewne dla niepewnego odważyć. *Pot. Jow.* 134. Wspomina Władysław dobroczynności przodków na ſtan Krzyżacki hoynie odważone. *Krom.* 316, t. i. łożone z niepewnością odwdzięku). Odważ część, abyś czynił iałmużnę. *Psalmod.* 55. - §. Odważyć, odważyć sobie, = determinować się na niebezpieczeńſtwo, postanowić narazić się, ſich zu einer Gefahr entſchließen, es wagen, es darauf ankommen laſſen. Kto sobie śmierć odważy, ten się wszyſtkiego waży. *Cn. Ad.* 400. Gdy traktowaniem nic pozyſkać nie mógł, zaraz one buntowniki woyną konać odważył. *Krom.* 664. Krzyżacy iuż niebezpieczeńſtwo boiu wſtępnego odważyć sobie myślili. *Krom.* 491. Sprzysięgli się Prussacy, odważywszy raczey wszyſtkie oſtateczne szkody wycierpieć, a niżeli Krzyżakom się poddawać. *Krom.* 622. Od gniewu zwyciężony, odważył sobie wszyſtko i krolewſką łaſkę mieć za fraszkę. *P. Kchan. Orl.* 128. Raz rozpruszeni, znowu potrzebę odważyli. *Psalmod.* 97. *Slo.* odvajeni *conamen.* *Odważony na co, = determinowany, rezolwowany, entſchloſſen. Dusze na śmierć odważone, ſtaią się bardziey tym nieuſtraszone. *Susz. Pieś.* 3, *L* 3. Nigdy nie mogli bydź bezpieczni od ludzi tych na wszyſtko odważonych. *Uſtrz. Kruc.* 2, 593. Mąż nielękliwy, na śmierć natarczywy, i na naygorsze razy odważony. *P. Kchan. J.* 337. Więcey czasem godzina odważona sprawi, Niż cały rok, co radą i dyſkursem bawi. *Pot. Arg.* 136. cf. odważny). Na odważoną, = na złamaną szyię. *Tr.* - §. Odważyć się *Recipr.*, ośmielić się, determinować się, ſich erkühnen, ſich kühn entſchließen; *Bh.* opowážiti ſe, opowažowatij ſe; *Slo.* ſmajim ſe; *Sr.* 2. wajiſch, ße dowajiſch; *Vd.* oduehati, odhenjati, se ferbegati, se podſtopit, se vupati; *Cro.* preuſſámasze; *Rs.* отважиться, отваживаться; *Ec.* дерзаю. Kiedy go Polak wczoray prażył, Dziś się na niego natrzeć nie odważył. *Jabł. Buk. Nb.* Na iedno się odważyć trzeba, abo iey wolność dadź wszelką, albo bydź nienawidzonym. *Teatr* 52 *d*, 90.

ODWDZIĘCZYĆ, *F.* odwdzięczy *Act. dk.*, Odwdzięczać *ndk.*, wdzięcznością odpłacić, dankbar vergelten, erwiedern, vergüten; *Ec.* противоблагодѣтельствую, противоблаготворю, противополагаю, возблагодарствую. Jle możności będę ſtarała się odwdzięczać świadczone nam dobrodzieyſtwa. *Teatr* 52 *d*, 34. Dobroczynny nie ogląda się na odwdzięczenie, ale dobrowolnie czyni dobrze. *Zab.* 7, 250; *Ec.* возблагодѣтельство. Nieodwdzięczony, nieodpłatny, nie do odwdzięczenia, niemogący bydź odwdzięczonym, unvergeltbar Dobroć twoia ieſt nieodwdzięczona. *Teatr* 14, 153. Łaſka nieodwdzięczona. *ib.* 2, 64. ODWDZIĘK, - u, *m.*, ODWDZIĘKA, - i, ż., odwdzięczenie, nagroda, die Vergütung, Erkenntlichkeit. Winnym w odwdzięk twey łaſki darem cię opatrzy. *Zab.* 15. 23. Co on zasłużył odważnie i krwawie, Chce mu król godną wetować odwdzięką. *Pot. Syl.* 89. Zbawienną ci dam radę, a na odwdzięk tylko o milczenie proszę. *Tr. Tel.* 40.

ODWECOWAĆ cz. *dk.*, wecowaniem odjąć lub odbyć, ab

wehen, *Boh.* ubraniti; *Ross.* отмочить, отмачивать.

ODWET, - u, *m.*, odwetowanie, nagradzanie szkody, der Erſatz, Schadenerſatz. (cf. *Rg.* odvjettovanje, ↕ obrona, *Cro.* odvetek, ↕ dziedzic). Wieku trzeba na takiéy równy odwet szkody. *Nar. Dz.* 3, 196; *Zab.* 12, 254. - 2) oddawanie za swoie, odraz, Wiedervergeltung. Samo odwetu prawo pozwalało królowi szukać z naieźdźnika zemsty. *Nar. hiſt.* 2, 110. Prawo odwetu, *ius talionis. Czacк. pr.* 1, 188. Odwetów i odrazów niechaliśmy, ufaiąc, że iuż dalsze razy od nich zadawane nam nie będą. *Ver. pr., Rx.* 11. ODWETOWAĆ, *F.* odwetuie *Act. dk., Crn.* namęſtiti, namęſtem; *Vd.* poverniti, povrashati, dodrugiti; *Ec.* изрядно приимати, wet za wet oddawać, Gleiches mit Gleichem vergelten. *Cn. Th.* (cf. *Rg.* odvjettovati, ↕ bronić; odvjettovanje *patrocinium;* odvjetnik *deprecator*; *Crn.* odvétnik *protector*; *Cro.* odvetùjem *protego*; *Bs.* odvittovati *defendere causam*; odvitnik *patronus.* - b) odzyskać, szkodę nagrodzić, erſetzen, wieder gewinnen. Jedna noc często tego nas zbawi, Czego nie odwetuie czas i nie naprawi. *Zab.* 16, 220. Wydartych kraiów odwetowanie. *Psalmod.* 24. Jeżelim przegrała zakład, pozwól mi W Pan odwetować. *Teatr.* 6 *c*, 65. - Odwetowany, Odwetowny, ↕ odzyskanym bydź mogący, do odwetowania, erſetzbar, erſetzlich. Nie uważay, to rzecz odwetowana, iak się przegra, tak się odegra. *Teatr* 22, 6. Nieodwetowany, *Vd.* nadoſtauliu, nedovernitliu, nedokladliu; *Rs.* ненаградимый.

ODWIAĆ, *F.* odwiele *Act. dk.*, Odwiewać *ndk.*, *Vd.* odpihati, odmahati; - 1. *intrans.* ↕ przeciwnéy ſtrony powiewać, entgegen wehen. Gdy odwiewał wiatr, ogień od wiatru więcéy gasnął, niżeli się w górę zbiiał. *Baz. Hſt.* 41. - 2. *Transit.* odwiewać n. p. pszenicę. *Radz. Luk.* 22, 32, przewiewać, den Weitzen ſichten. Luth. cf. odwiew). *Wiſn.* 521. *Smotr. Lam.* 55. - §. odwiać, wianiem oddalić, abwehen, wegwehen. Szatan, iako bywa plewa odwiana od ziarna, tak was odemnie oddmuchnie. *Zrn. Pſt.* 3, 758 *b*. Wiatr podróżnemu opończę usilnością swą odwiewa i odkrywa; ale nietylko żeby ią z niego zwiać miał, owszem ią do siebie tym więcéy wędrownik przyciſka i przypasuie. *ib.* 53.

ODWIADKI, ODWIEDKI, ODWIDKI *plur.*, odwiedzenie, odwiedziny, oględy, oględziny, wizyta, *Cro.* pochodyenye, der Beſuch, das Beſuchen. Tu móy wiernek Filemon przyszedłszy w odwiadki, Często o cnot wartości wszczyna dyſkurs gładki. *Zab.* 9, 104, *Zabł.*, zum Beſuch. Rotmiſtrz odprawuiący ſtraż dzienną, po pilnych odwiedkach okolicznych lasów, doniosł .., *Nar. Chod.* 2, 381. Wyprawił hetman rotmiſtrzów z podjazdami na odwidki, ale nic pewnego nie przynieśli. *ib.* 2, 377.

ODWIĄZAĆ, *F.* Odwiąże *Act. dk.*, Odwięzywać *Freq.*, Odwięzuie *Pr.*; *Bh.* odwazowati; *Sr.* 1. wotweju; *Vd.* odvoslati, gorodvoslati, odvésati, gorodvesati, gorodrieshiti, dolavezati; *Bs.* odvezati, oduzlati, odrjesciti, razvezat; *Sla.* odvézati; *Rg.* odvézati (oduzlati *enodare* *odwęzlić); *Dl.* odrisiti; *Cro.* odvezati, odvesùjem, odvuzlavam; *Ec.* отвязáти, отвязýю, отрѣшúти; *Rs.* вывязать, выязывать, отвязать, отвязывать, przywiązane odjąć, rozwiązać, losbinden, abbinden. Linę od brzegu odwiązać. *Otw. Ow.* 462. cf. odcumować).

Do odwiązania; *Cro.* odvuzlyiv; *Sr.* 1. wotwazanité *solubilis.* Odwiązanie, Odwięzywanie; *Crn.* odvęsa; *Vd.* odvesa, odvesanje, odrieshenje; *Cro.* odvèz, odvezanye; *Rs.* отвязка. Odwięzniący, odwięzywacz, *Rg.* odvexitegl, *Cro.* odvuzlàvecz.

ODWICIE *ob.* Odwinąć.

ODWIECZERZE, - a, *n.*, ODWIECZERZ *indecl.*, czas odwieczorny, *totum tempus a meridie ad vesperum Cn. Th.*, czas popołudniowy. *Wtod.*, die Nachmittagszeit bis gegen Abend; (cf. odpołudnie, przypołudnie). Aż do samego chłodu wieczornego, całe odwieczerze ſtrawić tam mieli. *Lub. Roz.* 366. Wſtawszy o śrzód odwieczerz z łożka swego, na którym się przesypiał po południu. *Radz.* 2 *Sam.* 11, 2. Na śrzód odwieczerz, gdy gorąco ominie, owce na paſtwę wyganiay. *Cresc.* 557. ODWIECZOR *adv.*, czasu poobiednego, nach Tiſche, nachmittags. Przyydę odwieczor. *Wtod.* ODWIECZORNY, - a, - e, przypołudniowy, *Cn. Th.*, nachmittäglich. ODWIECZERZAĆ *cz. dk.*, wieczerzą odbyć, zu Abend abſpeiſen, *Vd.* odvezhierati; *Rs.* отужинать.

ODWIECZNY, - a, - e, - ie *adv.*, od wieków będący, *Bs.* odvika, von Ewigkeit, cf. *Cro.* odvetchni *haereditarius.* ODWIECZNOŚĆ, - ści, *ż.*, bycie od wieków, Dauer von Ewigkeit.

ODWIEDKI *ob.* Odwiadki, Odwiedziny. ODWIEDZIĆ, *F.* odwiedzi *Act. dk.*, Odwiedzać *ndk.*, nawiedzić kogo, naglądać do kogo, *Sr.* 1. wopotam, wopptam; *Vd.* objiskati; *Cro.* pohoditi; *Rs.* посѣтить, посѣщать; *Ec.* сѣщу, посѣщáю, присѣтити, присѣщáти; einen beſuchen. Przeieżdżaiąc odwiedził dawno znaiomego gospodarza. *Kras. Pod.* 2, 11. Brata iego odwiedzam rano, a Wc Panu po południu miałem złożyć uniżoność moię. *Teatr* 27, 153. Wódz poetów Polſkich, w chorobie od Apollina odwiedzony. *Zab.* 10, 97. Odwiedzić położnicę, *Vd.* na sibel jiti, na sibeu priti). Do odwiedzenia, *odwiedzialny, *Ec.* посѣтительнъ. Odwiedziciel, który odwiedza, *Rs.* дозóрщикъ (cf. dozorca), посѣтитель, *f.* посѣтительница. (ODWIEDZIE, Odwiodę, *ob.* Odwieśdź). ODWIEDZINY, *G.* odwiedzin *plur.*, nawiedzenie, odwiadki, wizyta, der Beſuch; *Ross.* свидáнїе, хождéнїе; *Ec.* присѣщéнїе. Wdzięczna Pańſkich odwiedzin i pełna pokory, Zabiegła wielkiey gości na weyściu swey nory. *Hor. Sat.* 242. Wesoła z odwiedzin twych. *Zab.* 16, 77. Mieysce to czczone odwiedzinami co rano moiemi. *Przyb. Milt.* 355. (ODWIEDZIONY *ob.* Odwieśdź). ODWIEDZONY *ob.* Odwidzieć.

ODWIERAĆ, odewrzeć *ob.* Otworzyć, otwierać.

ODWIERCIĆ, *F.* odwierci *Act. dk.*, Odwiertuie *Praes.*, *Cro.* odbertvujem); na nowo prześwidrzyć, friſch aufbohren. Wyſtrzelany zapał, zalany śpiżem, na nowo odwiertuie się. *Jak. Art.* 1, 209. (*Ross.* отвéртѣть, отвертѣвать odkręcić, odszrubować; отвéртка, отвертокъ szrubowy graycar, отверточный od odszrubowania).

ODWIERZGNĄC, *F.* odwierzgnie *Act. idntl.*, Odwierzgać *ndk.*, (cf. *Bh.* odrwcy *abiicere*; *Rg.* odvarchi, ↕ odrzucić, *Bs.* odverechi, odvrricchi, *Cro.* odvergujem *abiicio*, odvernyem *auersor*, odversitel *rebellis*, *apoſtata*; *Eccl.* отвергнути, отвергáти). - *propr. et transl.* nogami, wybiiać, *Sr.* tjepam; *Rg.* odvarchise, hinten ausſchlagen, widerſpänſtig ſeyn. Szalony, któryby chciał mułowi pię-

tami odwierzgnąć. *Pilch. Sen: Gn.* 349. t. i. wzaiemnie mu odbiiać, ihn auch wieder mit den Füßen ſchlagen. Roztył i odwierzgnął. *W. Deut.* 32, 15; er ward geil. Luth.).

ODWIESDŻ, odwiodł, odwiedli, *F.* odwiedzie *Act. dk.*, Odwodzić, *ndk.*, *Bh.* odwesť, odwoditi; *Slo.* odwésti, odwozugi; *Sr.* 2. wotwáſcj; *Vd.* odvositi, premarnuat, pregouorit, douneſti; *Bs.* odveſti, odvoditi, odpegljati; *Cro.* odvajam, odpeelyavam; *Dl.* odvodim, odpelyati; *Rg.* odvèſti, odvoditti, odvodim; *Ross.* отвести, отводить, wiedząc oddalić, odprowadzić od czego, odciągnąć, odsunąć, *phys. et mor.* abführen, ableiten, abziehen, abbringen, zurückſchieben. Taran nazad odwodzą, aby tym mocniéy uderzył. *Gorn. Dw.* 312. *ob.* cofać). Zakręci w zamku kluczem zębatym, a snadno Odwiodą się zapory i rygle opadną. *Przyb. Milt.* 64. Odwiedziemy zarosłych pokrzyw, ale mało przez tę dziurę widzieć możemy. *Pot. Arg.* 282. Odwieśdź kurek u ſtrzelby, den Hahn ſpannen. Na słowo odwiedź kurek! wielkim palcem się za kurek chwyta; drugie zaś palce przychodzą pod bigiel. *Kaw. Nar.* 235. Przysiądz na odwiedziony kurek. *Teatr* 16 *b*, 129. *ob.* kurek). - *Moral.* (cf. *Bh.* odwozawati, *dehortari*). Odwiodł paniczów od zwyczwoli do Marsowych boiów. *Birk. Zyg.* 26. Prędzey się ludzie do nowych rzeczy przywieśdź, niż od ſtarych wyſtępków odwieśdź dadzą. *Lub. Roz.* 234. Namową swoią ludzi od grzechów odwodzili i odciągali. *Salin.* 4, 482. Swiat cały nie odwiedzie mnie od tey oſtatniey moiey resolucyi. *Teatr* 4 *b*, 153. Odwodź się od złego, a czyń dobrze, *declina a malo. Wrob. Zoft.* 86. Nigdy się nie odwiodł od ſtateczności swoiey. *Rey Apoc.* 21. t. i. nie dał się od niey odciągnąć, ließ ſich nie abwendig machen. - §. *Odwieśdź się* dokąd, z oddalić się dokąd, ſich entfernen, ſich wegbegeben. Odwiedźże się na ſtronę od złośćiwych tłuszcz świata tego. *Rey Pſt. M m* 3. Przemieszkawszy w Kartaginie, odwiodł się na wieś, na życie puſtelnicze. *Sk. Dz.* 322. Aż do Kazimierza W. od sądów kraiowych odwodziły się ſtrony do Magdeburga. *Krom.* 358, odwoływały się, apellowały, ruszały). Król z Witoldem na taiemne rozmowy sam tylko ieden odwiodł się był. *Krom.* 444. Odwodzić kogo na ſtronę, odwodzić się z kim na osobność. *Cn. Th.* Gdy iuż chciał Władysław odjechać, to wzdy na taiemne rozmowy Zygmunt się z nim odwodzi. *Krom.* 471. (cf. na bok). - *Jurid. Odwieśdź się*, z oczyścić się z obwinienia, ſich rechtfertigen. Zwyczaynie obwiniony bliższy się odwieśdź; ale bywaią przypadki, gdzie powód bliższy dowieśdź. *Sax. Art.* 18. *Tarn. Uſt.* 134, *ib.* 19. *Szczerb. Sax.* 144.

ODWIESISTY, - a, - e, - o *adv.*, obwisły, odwisły, herabhangend. Ludwik wzroſtu był śrzedniego, warg trochę odwiesiſtych. *Krom.* 389. Odwiesiſte cyce, *fiaccidae mammae. Mącz. Promisso ventre vaccae*, odwiesiſtego brzucha. *ib.* Skóra odwiesiſta, która wołom pod szyią *wisa, *palearia. Volck.* 658, łałok bydlęcy. *Dasyp. Rr* 3 *b.*

ODWIETRZYĆ, *F.* odwietrzy *Act. dk.*, zaſtawiać żelazo na lisa tak, żeby go nie poczuł, das Fuchseiſen ſo aufſtellen, daß es der Fuchs nicht wittert. Lis ieden, choć wielki frant, nakoniec dobrze odwietrzonemu nie umknął żelazu. *Zab.* 13, 280. *Tręb.*

ODWIEW, - u, *m.*, odwiewanie, wianie na wzaiem, z przeciwney ſtrony, das Gegenwehen. Zefir z Fawonim, ſkrzydlaci obrońce, Z odwiewem silnym naprzeciw ſtanęli. *Kniaź. Poez.* 2, 150. ODWIEWAĆ *ob.* Odwiać.

ODWIEŻĆ, odwiozł, odwieźli, *F.* odwiezie, odwiozę *Act, dk.*, Odwozić *ndk.*, *Bh.* odwézti, odwoziti; *Sr.* 1. wotwojam, woju precj; *Vd.* prezhvositi, prezhpelati, napreipelati; *Dl.* odvezti; *Cro.* odvásam, odveselazem; *Hg.* elviszem; *Rs.* отвести, отвозить, wozem odprowadzić, auf dem Wagen zurückführen, wegführen mit dem Wagen; cf. odwóz.

ODWIĘZUIĘ *ob.* Odwiązać. ODWIIAĆ *ob.* odwinąć.

ODWIKŁAĆ, *F.* odwikła, odwikle, *Act. dk.*, wikłaniemodjąć, wywikłać, rozwiązać, *pr. et tr.*, abwickeln, entwickeln. Krom nauki wiela rzeczy zawikłane przyczyny, żadnym sposobem odwikłane, a na iaśnią okazane bydź nie mogą. *Modrz. Baz.* 518.

ODWILGNĄĆ, (*ODWILZNĄĆ *Tr.*), *F.* odwilgnie; *niiak. idntl.*, Odwilżeć, Odwilgotnieć *dk.*, *Bh.* odvlhnauti; *Rs.* отсырѣть, отопрѣть, отопрѣвать, znowu się wilgotnym ſtawać, wieder feucht werden. Kliy ten od deszczu odwilgnie i maże się. *Haur. Sk.* 373. Sklep taki na plutę nawsze odwilgnie. *Cresc.* 35. Kreta, gdy wilgoć do siebie ciągnąć będzie, tak że aż odwilżeie, to taka naylepsza iest do śkła. *Torz.* 237. Broda Notusowa odwilgotniała, włosy orosiały. *Banial. K* 2 *b.* Odwilgły, *Rs.* отволгалый, *Jnipers.* odwilgło, z ma się na odmięcz, es iſt gelinder Wetter geworden. *Tr.* ODWILGŁOŚĆ, - ści, ż., *ſubſtillum* wilgoć, *Mącz.*, ODWILŻ, - y. ż., *Dudz.* 48, ODWILŻA, - y, ż., *Tr.*, *Bh.*, odgiężej; rozgiężej, gib; *Crn.* odmęka, koprenje; *Vd.* jug, juh, jushje, jushna vreme (cf. iucha), (2. juh, z wiatr południowy); rosnu vreme, kopneshu vreme, odtapluvanje; *Rs.* изморозь; odmięcz, powietrze odwilgle po mrozie. *Wlod.*, roscieca, Thauwetter. ODWILŻYĆ, *F.* odwilży *Act. dk.*, Odwilżać *ndk.*, *Odwildzać, wilgotno czynić, *insuccare. Mącz.*, befeuchten, anfeuchten; *Rs.* отволóжить, отволáживать, *Ec.* отлáжу. Ocean wszyſtkę ziemię okrążył, tak iż ią ze wszyſtkich ſtron odmiękcza i odwilża. *Biel. Sw. E* 3 *b.* Deszczu pogodny zeschłey ziemi odwilżay iey urodzaie. *Kanc. Gd.* 311. Ta ziemia nie daie urodzaiu, która dżdżem nie bywa odwilżoną. *Kul. Her.* 210. Kraina ta wszyſtka bywała odwilżana, iako ray Pańſki. *Leop. Gen.* 13, 10. Nadziałałem sobie ſtawów, abym odwilżał sad. i *Leop. Ecc.* 2, 7. Ciekąca drzewom dawała woda odwilżenia. *Otw. Ow.* 590. Befeuchtung. - *cum Datiuo.* Żywe ſtrugi odwilżały sadom. *Pot. Arg.* 210. - *Medic.* odwilżyć żołądek, z laxować *Tr.*, laxiren, abführen.

ODWINĄĆ, *F.* odwinie *Act. idntl.*, Odwiiać *ndk.*, Odwicie *Subſt. Verb.*, odwity, odwinięty *Part. Praet.*; *Vd.* odviti; *Bs.* odvitti, odmotati; *Rg.* odvitti, odvijam; *Cro.* odvijam; *Rs.* отсучить, отвить, отвивать, (cf. *Rs.* отвинчивать. отвинчить odkrzubować); rozwiiaiąc odsłonić, abwinden, aufwinden, aufwickeln, aufhiſſen. Liliia druga od pierwszey nie ieſt rożna, tylko załomieniem i odwiciem liſtków. *Syr.* 751, *Rs.* отвивка, отвивание. Nie ieden, gdy się zasłony odwiną, Katonem w słowach, w sercu Katyliną. *Nieme. P. P.* 128, wenn der Vorhang aufgezogen wird. - b) odwinąć od brzegu, z odbić od brzegu, odpłynąć, abſegeln, abſchiffen. Wiatr po-

powstał; my pod żaglem z portu odwiiali. *Przyb. Luz.* 145, *et* 187, *Lach. Kaz.* 1, 269.

ODWINSZOWAĆ, *f.* odwinszuie *cz. dk.*, na wzaiem powinszować, na winszowanie odpowiedzieć, **den Glückwunsch erwiedern.** Odwinszowawszy łaskawie Wrocławianom Władysław, do miasta wchodzi. *Krom.* 119, cf. odwitać. - §. b) powinszowanie odbyć, **mit Glückwünschen zu Ende kommen.** Jużem też wszystkim odwinszował nowego roku.

ODWIODĘ, *ob.* Odwieśdź. ODWIOZĘ, *ob.* Odwieźć.

ODWISNĄĆ, odwisł, *f.* odwiśnie *neutr. idntl.*, obwisnąć, odwiesistym bydź, **herab hängen**; *Sr.* 1, **wotwißnu**; *Vd.* odvisiti, dolvisiti; *Ross.* **отвиснуть.** W ramionach swych uczuł paraliż, że mu ręce i łokcie odwisły. *Birk. Dom.* 163. ODWISŁY, - a, - e, *partic.*, ODWISŁO *adv.*, *Bh.* **obwißły**, odwiesisty, *Ross.* **отвисльій**, **herab hängend.** Nie mógł rękami odwisłemi karty w brewiarzu przewrócić. *Birk. Gł. K.* 49. Zwiesiniec ziele na skałach odwisło rośnie. *Syr.* 1405.

ODWITAĆ, *f.* odwita *cz. dk.*, na wzaiem przywitać, na przywitanie odpowiedzieć, **wechselseitig bewillkommnen, die Bewillkommung erwiedern.** Posłowie nasi witali kniazia, a dworzanie iego odwitali. *Papr. Herb.* 514, *Alb. z Woy.* 34, cf. odwinszować.

ODWLEC, odwlókł, *f.* odwlecze *cz. dk.*, Odwłóczyć, Odwlekać *ndk.*, Odwłaczać *frequ.*; *Vd.* odvlezhi, prezhvlezhi, savlizh; *Bs.* odvucchi, poteghnuti, odmaknuti, odmiçati; *Rg.* odvûchi, odvlaacim, odmaknutti, odmizati; *Cro.* odlachiti, odvlachim, odvlechujem; *Rs.* **отвлечь, отвлекать, отволочить, отволачивать, отпащить, отпаскивать**; *Ec.* **отвлачáю, отвлекáю, пробавлáю.** - 1) *pedibus vel capillis per terram aliquem trahendo amouere. Cn. Th.*, **weg schleppen, schleppend weg ziehen.** Odwłóczył go po ziemi za włosy. *Tr.* Konie zdechłe, aby od obozu odwłoczone, dla smrodu. *Tarn. Ust.* 300. - §. b) *transl.* odwłoczyć co, z odkładać co, **etwas aufschieben.** Ten mniéy daie, kto odwłóczy dary. *Pot. Arg.* 676, *bis dat, qui cito dat.* - Odwłóczył mię ode dnia do dnia, od roku do roku. *Teatr* 53 c, 62. Bóg iści śluby swoie, przetoż chociaż się odwłaczaią, przedsię nie uwłaczaią. *Gil. Kaz. Cc 2 b.* Co się odwlecze, to nie uciecze. *Teatr* 21, 180, *Pot. Syl.* 426, *Rys. Ad.* 42, **aufgeschoben, ist nicht aufgehoben**; *Slo.* **co ſa wlece, nè uteče**, *Prov. Cro.* kayje dènèsz mòck uchiniti, K zutru némas odvlachiti, z co dziś możesz zrobić, na iutro nie odwlekay. - Odwlókło się co, z w długą poszło. *Cn. Th.*, **es ist auf die lange Bank geschoben worden.** - §. *Intrans.* Gdy odwłaczał oblubieniec, zdrzymały się wszystkie i posnęły. *W Post. W.* 3, 29, *Math.* 15, gdy mieszkał, nie śpieszył, opóźniał się, ociągał się, *Vd.* odnashati, obmuditi, sakesniti, pokesniti; *Cro.* ſténtam; *Rs.* **мѣшкать, длить**; **da er zögerte.** - §. c) odwłóczyć rolą, włóczenie roli odbyć. *Tr.*, **das Feld abeggen.** ODWŁOCZNOŚĆ, - ści, ż., możność bydź odkładanym, **die Aufschiebbarkeit**; *oppos.* Nieodwłoczność. *Warg. Cez. praef. F* 1. ODWŁÓCZNY, - a, - e, ODWŁÓCZNIE *adv.*, odwłaczaiący, odwłoczony, **zögernd, zaudernd, verzögerlich**; *Rs.* **укосни́тельный, отложный.** (*Rs.* **отвлекательный** od odwłoczenia). Wyrzucaią mi, żem nazbyt odwłóczny. *Nag. Cyc.* 6. Powolność woyny iest znakiem nieodwłocznéy ugody. *Teatr* 21, 7. Rychléy pomocy prędkiéy trzeba, niż rady odwłocznéy. *Jan. Lig. H.* 3 *b.* Nieodwłocznie *Rs.* **нáскоро.** Sprawa nieodwłoczna, z nie daiąca się odkładać, **unaufschiebbar.** ODWŁÓCZYCIEL, - a, *m.*, odkładacz, zwłóczyciel, **der Aufschieber, Verschieber, Zauderer**; *Cro.* odvlachitel, késznitel, ſtentávecz; *Crn.* kasne; *Rs.* **отлагáтель.** Fabiusz odwłóczyciel, *cunctator. Fal. Fl.* 72; ODWŁÓCZYCIELKA *femin.* - ODWŁOKA, - i, ż., odwłaczanie, odkładanie, odłożenie, **der Aufschub, der Verzug**; *Bh.* **odtah, odklad, poklid, průtah**; *Crn.* odlog, odklad, odvliek, odnashanje, samuja, savliek, odloshba, odloshik, odtishik; *Cro.* odvlaka, odvlachenye; *Rs.* **отволóчка, оття́жка, затя́жка, отклáдъ, отлагáніе, отлагáтельство, отсрочка, отсроченіе, мѣшканіе, мѣшкота, волокита, меледа**; *Ec.* **возлогъ, пробáва, нарокъ.** Tyś on sam iest Mazymie, który znakomitą Odwłoką wrócisz znowu nam Rzpltą, *cunctando restituit rem. A. Kchan. Wirg.* 177. Pod czas krótka odwłoka wielkim pożytkiem nagradza się. *Lub. Roz.* 467. Odwłoką gniew mógł swe utracić siły. *Otw. Ow.* 133. Odwłoka często szkodliwa. *Cn. Ad.* 772, cf. nie zasypiay gruszek w popiele). - Na sprzeczkach ów dzień minął, nazaintrz inne odwłoki wnosili. *Sk. Dz.* 376. W odwłokę co poszło. *N. Pam.* 9, 372, cf. w długą poszło, odwlekło się.

ODWOD, - u, *m.*, *Bh.* **odwod**; *Rs.* **отводъ**; odwodzenie, odwiedzenie, *ob.* odwieśdź, **das Abführen, Ableiten, Abbringen.** Odwod kurka u strzelby; *Rs.* **взводъ, das Spannen des Hahns.** - Odwod woyska, retyrada, ustępowanie woyska zwyciężonego lub zwątlonego. *Jak. Art.* 3, 305, **der Rückzug.** W Październiku wszystkie pozostałe woyska odwód do kraiu swego rozpoczęły. *N. Pam.* 1, 119. Part, w odwodzie potyczkę daie. *Psalm.* 73. Znieść mogąc przeciwnika głodem, Upuścił tryumf, uchodząc odwodem. *Mon.* 71, 348. Syn z Sparty wszelkim łzom każe odwodem. *Min. Aus.* 8, nazad, precz!). - *aliter* Odwód woyska, z tylna straż, *Vd.* sadnji vliek, *Sla.* ostavek, **der Nachzug, Nachtrab.** Z Xięciem Kurlandzkim był Kącki w ostatnim odwodzie. *Jabł. Buk. R.* 3, cf. odwodowy żołnierz). - *fig.* Zazdrość i pycha na odwodzie zostały. *Pilch. Sall.* 47, *Jabł. Tel.* 66. - *aliter* Przyszedł na czele woyska swego na odwód hetmanowi. *Stas. Num.* 1, 156, t. i. na odsiecz, na pomoc, **zum Entsatz.** - §. b) odwod prawny, oczyszczenie, **rechtliche Reinigung, Rechtfertigung**; *Vd.* prutigovor, prutistava, isgovor; *Rs.* **оговáриваніе.** Długów gdy się kto przy, tedy mu przychodzi odwód, iako nie dłużen. *Sax. Art.* 15. O złodzieystwo obwiniony, z tych dwóch musi ieden *odwód* wybierać, albo żelazo rozpalone w ręku nosić, albo w ukrop wrzący rękę zamoczyć. *Szczerb. Sax.* 17. - *aliter* Prosili, aby król poniechawszy woyny z Krzyżakami, *kompromis* albo *odwód* uczynił, a wszystkę sprawę na rozsądek Ładysława przypuścił. *Krom.* 604. bez ODWODKI, z bez ogrodki, **ohne Umschweife.** Chciałem cię ia przymusić, abyś bez ogrodki słuchał; bo wiedz, że drudzy nigdy bez odwodki swéy ci rady nie dadzą. *Jabł. Tel.* 158. - 1) ODWODNY, - a, - e, od odwodzenia, **Ableitungs-**; *Rs.* **отводный**; *ob.* odwodowy.

2) ODWODNY, - a, - e, ze strony wody, od wody,

von der Waſſerſeite, vom Waſſer her. Na tyku w wodzie wetknionym rób karb odwodny. *Stroyn. Staw. B 4 b.*

ODWODOWY, - a, - e, od odwodu, t. i. tylnéy ſtraży, vom Hintertreffen, Nachtrab. U Rzymian w tyle wszyſtkich szeregów ſtawiano odwodowych żołnierzy, *triarios. Papr. W.* 1, 54. ODWODZIĆ, *ob.* Odwieśdź. ODWODZICIEL, - a, *m.*, ODWODZCA, - y, *m.*, odwodzący, *Ec.* отводитель (= 2. woźny, sługa mieyſki), der Abführer, Ableiter, Abzieher. *Euocator* odwodziciel, *zwoidca, który nad przykazanie osobne sobie seymy a schadzki czyni, zwodząc ludzi. *Mącz.* Odwodźca od dobrego. *Pilch. Sen. liſt.* 4, 6. ODWODZICIELKA, - i, *ż.*, die Ableiterinn. Hiſtorya ieſt odwodzicielką od wyſtępków i sprosności żywota. *Stryik. przedm.* (*Bh.* odwadèdlo *odwedzidło).

ODWOIOWAĆ, *f.* odwoiuie *cz. dk.*, woiuiąc odzyſkać, wieder erobern. Dwie potencye dziś biorą, tracą, odwoiuią małą iaką prowincyą. *Zab.* 9, 218. - §. b) *transl.* wskrzeszać, wieder erwecken. Naród odradzaiący się, powinien odwoiować całą oſtrość moralności. *Gaz. Nar.* 1, 80.

ODWOŁAĆ, *f.* odwoła *cz. dk.*, Odwoływać *frequ.*, *Boh.* odwolati, odwolawati; *Vd.* odklizati, dolklizati; *Bsn.* oporecchi, porecchise; *Rg.* porecchi; *Cro.* odzávam, odezávam, oporéchem, pogovárjamsze; *Rs.* отозвать, отзывать; cofnąć, co się mówiło, widerrufen. Póty cię będę policzkował, aż odwołasz to, coś niesłusznie powiedział na twego sędziego. *Boh. Kom.* 2, 118. Maią Polacy sobie za naycięższą sromotę, iawne kłamliwych słów odwoływanie; które więc obmówca kłamliwy słowa, iako pies przeszczekiwaiąc, odwoływać powinien. *Krom.* 415, cf. odszczekać). Potknąć się w mowie łatwo, trudno odwołać. *Bach. Ep.* 38, cf. słówko wróblem wyleci). - Odwołać posła z iakiego miasta, = kazać mu wracać, einen zurück berufen, abrufen. Nieodwołany, = którego nie odwołano, albo też, którego trudno odwołać, wrócić, *irreuocabilis. Cn. Th.*, cf. odzowny, *Sr.* 1. nerozcięnité. - Odwołał obwiniony abo złoczyńca swego towarzysza, *innocentem proclamauit. Cn. Th.* Odwołała niewiasta złoczyńcę na śmierć skazanego. *Dudz.* 49, *sponsum suum esse declarauit*; *maritum suum fieri poſtulauit. Cn. Th.*, ſie hat ihn ſich zum Manne loś gebeten. - Odwołać iarmark, *mercatum prohibere. Mącz.*, t. i. na inszy go czas ogłosić, odroczyć, für jetzt aufkündigen und auf eine andere Zeit aufkündigen. - §. Odwoływać się do kogo, = odzywać się, ſich abberufen; *Sor.* 1. powowam precz. *Slo.* odwolatelka *reuocatio grammatica.* Odwoływać się do wyższego sądu, = apelować. Odwoływanie się, odwoływanie, odzywanie, apelacya, *Rs.* отзывъ, die Abberufung, das Appelliren. W każdym zgromadzeniu ieſt zazdrość, a ztąd częſte do ſtarszych odwoływania i ſkargi. *Kras. Pod.* 2, 205.

ODWÓZ, - u, *m.*, ODWÓZKA, - i, *ż.*, *Vd.* odvoshjna; *Rs.* отвозка, отвозъ; odwożenie, odwiezienie, *reuectio. Cn. Th.*, das Abführen in einem Fahrzeuge, die Abfuhr, Zurückfuhr. Z odwozem, gdy zboże suche, za pogody do gumna pośpieszyć. *Haur Ek.* 54. Kto woźników na ten czas nie miał, ten naiął furmana, abo u którego z panów na odwóz wyprosił koni. *Gorn. Dw.* 202. - §. b) przyſtawienie i odwożenie poiazdem, die Fuhre, (das Hinfahren und Zurückfahren), podwody, Vorſpann. *Powóz* nazywano za Piaſtów powinność dawania podwod pod dwor, kiedy gdzie iechał; a *odwóz*, kiedy powracał. *Nar. Hiſt.* 4, 37, *N. Pam.* 13, 84. Kupami biſkupi na odwozach pospolitych biegli po synodach tam i sam. *Sk. Dz.* 243. Biſkupom na koncylia potrzeby i odwozy dawano. *ib.* 667. ODWOZIĆ, *ob.* Odwieźć. *ODWOZNY, ODWOZOWY, - a, - e, *Rs.* отвозный transportowy.

ODWRÓCIĆ, *f.* odwróci *cz. dk.*, Odwracać *ndk.*, *Bh.* obwratiti, obwraceti, obwracowati; *Sr.* 1. wotwobrocju; *Sr.* 2. wothobroſchiſch; *Vd.* odvrazhati, odverniti, dolpreberniti, odvoljati; *Bs.* odvratiti, odvrachjati, edvrrinuti, svratit, uvratit; *Cro.* odvernuti, odvracham, odvernulszem, povernuti, povracham, vrachati; *Dl.* odvarnuti; *Rg.* odvrâtiti, odvarnutti; *Ross.* отвращить, отвращать, свернуть, свертѣть, свертывать, совратить, совращать; *Ec.* извуждáти; gdzie indziey obracać, wohin anders wenden, abwenden, weg wenden, abkehren, weg kehren, *pr. et tr.* Mówi do niéy, ale ta odwraca głowę. *Teatr* 23 *d*, 46. Od oblicza wynędzionego, nie odwróci oczu ani serca. *Pilch. Sen. łaſk.* 101, *Vd.* ozhi odmegniti, samegniti). Konopie suszą przy ścianach, odwracaiąc ie kiedy niekiedy na drugą ſtronę. *Jak. Art.* 3, 219, obracaiąc, umkehren. Odwracać rzékę, = obracać gdzie indziey. *Cn. Th.* Odwracać rolą, = przeorywać. *Cn. Th.*, den Acker ſtürzen. Do orania, odwracania, bronowania ieſt sprząg folwarczny. *Pam.* 83, 534. - Odwracać się, *recipr.*, n. p. Musiał znowu, skąd się odwrócił, tam się obrócić. *Off. Str.* 2. Chciałam do niego mówić, ale się odwracał odemnie. *Teatr* 37, 52. Nie widziałżeś, iak się odwracał, boiąc się, żebym go nie spoſtrzegł? *Teatr* 17, 39, wie er ſich weg wandte. Co za szaleńſtwo, odwrócić się od ſtworcy, a obrócić się za rzeczą ſtworzoną. *Psalmod.* 85. Odwróć się od złego, a czyń dobrze. 5 *Leop. Ps.* 36, 27, uchyl się albo uſtąp. 1 *Leop.*). Przepowiadał, iż miało być odſtąpienie, t. i. od onéy szczéréy nauki odwrócenie. *Zrn. Poſt.* 7. - *Intransitiue*, n. p. Z plonem do Litwy nazad odwrócił. *Nies.* 4, 7, cofnął się). Odwracać co złego, = oddalać, odganiać. *Cn. Th.*, abwenden, ablenken. *Medic.* Odwrócenie wilgotności w ciele na inne mieysce, *reuulsio humoris. Cn. Th.* Odwracanie czego złego modlitwą, żegnaniem, *deprecatio malorum. Cn. Th.* - Paſuk przy drzwiach ſtoiąc, gości odwraca, udaiąc, że Pan słaby. *Zab.* 13, 205, er weiſt die Gäſte ab. Odwracać kogo od czego, = odrażać, abgeneigt machen. Przywiedliście mi tego człowieka, iakby on odwracał lud, a ia żadnéy w nim nie nalazłem winy. *Leop. Luk.* 23, 14, t. i. buntował, burzył, *Rs.* отворотить, отворачивать). Odwrócenie woli, = niechęć, die Abneigung. *Cn. Th.*, wſtręt. - Kiedy kogo od siebie odwróconego widział, zaraz go o odpuszczenie prosił. *Sk. Żyw.* 2, 44, t. i. odrażonego, nieprzyckylnego, abgeneigt. ODWRÓCICIEL, ODWRACACZ, - a, *m.*, *Cro.* odvrachávecz; *Rs.* отвратитель, który co odwraca, oddala, der Abwender, Abkehrer; ODWRÓCICIELKA *fem.*, cf. odwrótnica. ODWRÓCIKI u szmuklersa są ze śpilek i piórek, należą do kołka prętowego. *Mag. Mscr.*, Kehrnadeln, Wendenadeln beym Poſamentirer. ODWRÓT, - u, *m.*, *Ec.* отвратъ, odwracanie, odwrócenie, od-

ganianie, das Abwenden, Abtreiben. (*Ross.* отворо́нъ klapa u kamizolki). Dziwów niektórych odwrót i uchrona, Hetrusków nauką była ukazana. *Warg. Wal.* 2. Odwrot w oraniu, z uwróć. *Cn. Th.*, die Pflugwendung, die Kehre. Odwrot, odwracana rola, gestürzter Acker. Na odwrotach siać oziminę. *Haur Sk.* 136. - Odwrot, odstęp, cofnienie, der Zurückzug, Abzug. Kazał dadź hasło na odwrot. *Pilch. Sen. gn.* 332. Odwrot woyfku do obozu trąbić. *Jabł. Buk. P.* 3, *Pam.* 84, 465, *N. Pam.* 4, 90. Czasu Solimanowego od Wiednia odwrotu. *Psalmod.* 68. Mężnie nieszczęście i odwrot fortuny znosić. *Petr. Ek.* 17. - §. Odwrot, powrót, obrot nazad gdzieś był, das Umwenden, Umkehren, Zurückkehren. Jaropełk, poraziwszy Połowców, gdy ich daleko gonił, uszykowali się znowu, a uczyniwszy odwrot, potkali się z nim, i samego poimali. *Stryik.* 186. Gdy nasi w dalszą biegną pogoń, nieprzyiaciel dał na odwrot, i pobił ich. *Nar. Hiſt.* 7, 230, t. i. znowu się ku nim nazad obrócił, znowu się im ſtawił, er kehrte ſich wieder gegen ſie, bot ihnen wieder die Stirne. Prosił Skarga, aby mu do komorki zakonnéy odwrotu dopuszczono. *Birk. Sk. E.* Okazya ma odwrot trudny, gdy ubieży. *Min. Ryt.* 4, 153. Trudny odwrot do świątobliwości, kto iéy raz odstąpi. *Birk. Dom.* 66. Zboyca Koronny bogaty plon wziąwszy, Odwrotem grozi, mało odpocząwszy. *Groch. W.* 558. - *aliter* Rozkochawszy się w niéy, w nadziei szwankował, Tylko tam, kędy buki cień ſklepiły gęſty, Wykradaiąc się z domu, miewał odwrot częſty, *aſſiduo veniebat. Nag. Wirg.* 488. - na ODWRÓT *adv.*, na odwet, na odraz, odwetuiąc, dagegen, dafür, zur Belohnung. Wyciął mi policzek, a ia go kiiem na odwrot. *Tr.* ODWROTNICA, - y, ź., odszczepienica, die Abtrünnige. Nawróć się odwrotnico Izrael. *W. Jer.* 3, 12. Przeto że cudzołożyła odwrotnica Izrael, dałem iéy liſt rozwodny. *ib.* 3, 8. ODWROTNY, - a, - e, ODWROTNIE *adv.* - 1) *act.* odwracaiący, oddalaiący, abkehrend, abwendend, ableitend. *Cn. Th.* - §. b) *paſſiue*; do odwrócenia, mogący bydź odwroconym, przywrotny, *reuocabilis. Cn. Th.*, abwendbar, widerrufbar, erſetzbar; *Vd.* odvernliu, odbronliu; *Cro.* nazmencze; *Rs.* отворо́тный, отвратимый, отвращи́тельный (z 2. szkaradny, brzydki); *Sr.* 1. recjenitć. Tył nieodwrotny podał. *Otw. Ow.* 548. Kara łżeyſza, odwrotna i nagrodna. *Pilch. Sen.* 125. - §. c) odwrotny na drugiego, *reciprocus. Cn. Th.*, ſtosunek odwrotny, *ratio inuersa*, umgekehrtes Verhältniß. *Jak. Mat.* 1, 87, *Geom. Nar.* 1, 42, *Łęſk. Miern.* 2, 81, *Krumł. Chy.* 50. Odwrotnie proporcyonalny. *Jak. Mat.* 1, 157 *et* 87, *Geom.*, 1, 193, *Kpcz. Gr.* 3, *p.* 21. Reguła trzech odwrotna, *regula trium inuersa. Łęſk. Mier.* 2, 84, *Jak. Mat.* 1, 156, *Solſk. Geom.* 2, 58. - §. d) Odwrotny, Odwrotowy, odwracaniu albo wracaniu służący, wracalny, *tropicus. Cn. Th.*, Wende-. Koła niebieſkie odwrotne, die Wendekreiſe. Odwrotowy woienny znak. *Cn. Th.*, Rückzugszeichen, Zeichen zum Rückzuge. *Chroſć. Luk.* 252.

ODWRYKNĄĆ, *f.* odwryknie *cz. idntl.*, Odwrykać *ndk.*, odwarkać, odmrukać, odmawiać, *responsare. Mącz.*, widerbellern.

ODWSTAWAĆ, *ob.* Odewſtać.

z ODWSTECZY, z na wſtecz nazad, odwrotnie, na odwrot, rückwärts, zurück. Po cóż za płochą sławą próżnym grotem Chciwie ciſkamy, Bo ona sypiąc z odwſteczy Strzały kaleczy. *Zab.* 15, 313 *Rzew.*

*ODWSTYDZIĆ się, *rec. dk.*, *Bh.* odſtydĕti ſe, z *per pudorem liberari.*

ODWZAIEMNIĆ, *f.* odwzaiemni *cz. dk.*, Odwzaiemniać *ndk.*, wzaiemnością odpłacić, erwiedern, mit Erwiedern lohnen. *Zab.* 16, 384.

ODWYKŁOŚĆ, - ści, ż., *Rs.* отвы́чка, odwyknienie, niezwyczay, niepraktyka, *Crn.* odvâda, Ungewohntheit, Mangel der Uebung, Entwöhnung. Litwa długą odwykłością woiowania zniewieściała była, *desuetudo. Krom.* 739. ODWYKNĄĆ, *f.* odwyknie *neutr. idntl.*, Odwykać *ndk.*, *Bh.* odwyknauti, odwyknuti; *Sr.* 1. wotwuknuć, *Vd.* odvushiti se, z oduczyć się); *Rs.* отвы́кнуть, отвыка́ть; odkładać się czego, *desuescere. Mącz.*, entwohnt werden, ſich abgewöhnen. Późno serce odwyknie, w czym się długo ćwiczy. *Bardz. Tr.* 212. Odwykły, odłożony, *desuetus. Mącz.*, abgewöhnt, entwöhnt; *Ross.* отвы́кльій, отвы́кшій. Obleżałym i prac odwykłym na wały mórſkie nasieść kazano, i żagle rozwinąć. *Zebr. Ow.* 361, *resides et desuetudine tardi. Desuetudo* odłożenie, odwyknienie. *Mącz.*

ODYMAĆ, *ob.* Odąć. ODYMIĆ, *f.* odymi *cz. dk.*, odymiać *ndk.*, okopciać, wędzić, *infumare. Mącz.*, *Vd.* odimiti, beräuchern, rund um räucherig machen.

ODYNIEC, *HODYNIEC, - ńca, *m.*, dzik samiec iuż ſtary. *Kluk. Zw.* 1, 347, *Vd.* diuji praseż, diuju prase; ein altes wildes Schwein, ein Hauptſchwein, cf. poiedynek; *Ec.* инокъ puſtelnik, 2) дикій вепрь, *Gr.* μονιος; *Rs.* оди́нецъ poiedynczy człowiek, samotny, bez familii). Odyńce gniewliwe. *Banial. J.* 2. Byſtry hodyniec. *Hor.* 2, 102 *Nar.* ODYNIEC *herb*, w polu niebieſkim biała ſtrzała, z krzyżem przez środek. *Kurop.* 3, 36, ein Wappen.

ODYSKAĆ, *ob.* Odzyſkać.

ODŻĄĆ *cz. dk.*, odżynać *ndk.*, żęciem odciąć, lub też żęcie odbyć, abmähen; *Cro.* odsinyàmsze; *Rs.* отожа́ть, отжина́ть, Odżęcie *Rs.* отжи́нъ odbycie żniwa, cf. wyrzynek.

ODŻALIĆ, ODŻAŁOWAĆ, *f.* odżałuie *cz. dk.*, żałowanie odbyć, *ob.* ożałować, zu Ende beklagen, genugſam betrauern, abtrauern; *Vd.* se odshaliti, odshaloſtiti se, sashaluvati, isshaluvati; *Sr.* 1. wotjaruju. (*Crn.* odshaliti *consolari*). Eneasz mamki przy iéy mogile odżalił. *Otw. Ow.* 577, odpłakał, żałobę po niéy odbył. - §. 2) odważyć co, na szalę ſtawić, narazić, etwas Preis geben, aufopfern, dran ſetzen; *Vd.* ſkusiti, vagati na kai, vundajati na kai. W męſtwo się ubierzmy, zdrowia odżałuymy, J nie więcéy ie iak trzeba miłuymy. *P. Kchan. Jer.* 261. Lepiéy raz na taki wydatek pieniędzy odżałować, niżeli na insze drobiazgi. *Kras. Pod.* 2, 137. Desperacko zdrowia odżałowali. *Psalmod.* 90. J żywota i zdrowia odżałił dla sławy. *Pot. Pocz.* 608, *Otw. Ow.* 372. Do dzielnego męża należy karami się nawet od odżałowania się na mężne sprawy nie odſtraszyć. *Siem. Cyc.* 540. Zdrowo przyszli, prawie odżaleni. *Biał. Odm.* 26. Odżałony na wszelakie kaźni i śmierć zoſtawiony. *Otw. Ow.* 565.

ODŻARTOWAĆ, *f.* odżartuie *cz. dk.*, oddadź żart. *Cn.*

Th., *Rs.* отпучивать, Scherz erwiedern, *Pot. Jow.* 2, 48, cf. odrymować.

ODŻE, *ob.* Ot, Otże.

ODŻEGAĆ *cz. dk.*, odpalić, spaleniem odjąć, abbrennen; *Cro.* odsisem; *Rs.* отжечь, отжигать, (*z* 2. probować gorzałkę zapaleniem próbki; отжигъ proba gorzałki zapaleniem; отжигальница naczynie do probowania gorzałki zapaleniem).

ODŻEGLOWAĆ, *f.* odżeglnie *cz. dk.*, pod żaglem odwinąć, odpłynąć, *Vd.* odjadriti, odpelati se, odladjati, s' ladio odpelati se; *Bs.* odjedriti, odjidriti; *Rs.* отплыть, отплывать; absegeln.

ODŻEGNAĆ się czego, *f.* odżegna *recipr. dokon.*, Odżegnywać się *niedok. et frequ.*, żegnaiąc odpędzać, odganiać, odwracać robieniem krzyża, *pr. et tr.*, von ſich weg ſegnen, weg kreuzen, verbannen, weg ſchaffen. Odżegnaymy się grzechu, i z nim czarta. *Wad. Dan.* 191. Śmierci się nikt nie odżegna. *Zegl. Ad.* 235. W imię oyca! ey day mi pokóy! nie mogę się odżegnać od Wc Pana. *Boh. Kom.* 1, 90, *Teatr* 16 *b*, 136. Od podwieczorku do kolacyi, a i potym, nieodżegnany gość z Jegomości. *Teatr* 31 *b*, 32, niezbędny, ein nicht fortzubringender Gaſt. Cnota rzeczy niepoczciwych uczy się odżegnać. *Rey Zw.* 4. Miaſt, wsi, śrebra, złota, o co ludzie za łby chodzą, on się odżegnywa. *Gor. Sen.* 518. Czemu się tak odżegnawasz? *cur adeo abominaris? Mącz.*

ODŻENIĆ, *f.* odżenie, odżonę *cz. dk.*, odżeniać *niedok.*, *Bh.* odehnati, odjenu, cf. ożonąć się); *Ec.* отжену́ти, отжена́ти; odganiać, odpędzać, abtreiben, weg treiben, zurück jagen, zurück treiben. Oświeć nas z swoiéy iasności, A odżeń wewnętrzne ciemności. *Kanc. Gd.* 5. Kto odżenie ſtrzałę, od ſtrzelca mocnego wyſtrzeloną? *Leop.* 4 *Ezdr.* 16, 7. Jżeś ty maiętność odegnał, odżonę cię też, abyś mi kapłanem nie był. *Leop. Hos.* 4, 6. On cię od łupu ze sromem odżenie. *Hor.* 2, 134 *Kniaź.* ODŻENCA, - y, *m.*, odganiacz, odpędziciel, oddalacz. *Wtod.*, der Abtreiber, Zurücktreiber.

ODŻENIĆ się, *f.* odżeni się *recipr. dk.*, z małżeńſtwa wyſtąpić, rozwieśdź się, ſich vom Gatten ſcheiden. Żona u Turków nie może się nigdy odżenić, póki iéy mąż nie da chleba, masła, ryżu. *Kłok. Turk.* 188.

*ODZEW, *G.* odezwu, *m.*, *Rs.* отзывъ, odwoływanie się do wyższego sądu, appellacya, das Appelliren (cf. posew). Ktoby był na iawnym wyſtępku poiman, temu odzew iść nie ma. *Stat. Lit.* 192. Odezwu pilnować. *ib*, 206. *Odzow do wyższego sądu. *Czacz. pr.* 2, 100, *et* 105, *ob.* odzow, cf. odezwa.

ODZIAĆ, *f.* odzieie *cz. dk.*, Odziewać *ndk.*, *Bh.* objvati, obji, objl, obẽgi; *Slo.* objvám; *Crn.* odęti, odẽnem, odẽvam *tegere*; *Vd.* odejat, odöjat, pokriti, okuldjati, obdjati, oblezhi, oblazhiti, ogvantati, oklaidrat, nadjati, noterodivati, noterodeniti; *Cro.* odévam, odelszem, obgrinyam, oblechi, opravlati; *Bs.* odjetti, obucchi (cf. oblec); *Dl.* odditi; *Rg.* odietti, odjévati, obûchi, oblâciti; *Rs.* одѣть, одѣвать, одеждати, надѣть, надѣвать; *Ec.* одежи́ти, одежу, одѣяти, одѣва́ти (*oppos.* изодѣя́ти rozebrać); przyodziewać, ubierać, obłoczyć, okrywać, bekleiden, kleiden, bedecken. W różnych kraiach różnie się odziewaią. *Kluk Zw.* 1, 57. Nie odzieie się nagi z odartego. *Mon.* 71, 794. Zima śniegiem, by wełną, pola odziewa. *J. Kchan. Ps.* 211. Odziany, obleczony, cf. ubrany, *Sla.* hodiven). Kwiatki różnie odziane. *Groch. W.* 358. Ptaki rozgą lepem odzianą zdradzaią. *Otw. Ow.* 628. Starość młodością odziewasz. *Paſt. Fid.* 55. (cf. odzież, odzienie, odziewek; odziecka).

O-DZICZEĆ *niiak. dk.*, dzikim się ſtawać, verwildern, *Cro.* odevjavam). Odziczałe Podolſkie puſtynie, *vaſtae solitudines. Krom.* 773. - *activ. Cro.* odivjavam *sylveſtrem reddo.*

OD-ZIĘBIĆ, *f.* odzięb *cz. dk.*, Odziębiać *ndk.*, *Bh.* obznobiti, odmrozić, ein Glied erfrieren. Odziębiłem sobie ręce. *Tr.* - §. 2) odziębić, zimno odpędzić, ocieplić, wieder erwärmen. Wiosna odzięb lody. *Tward. Wład.* 259. ODZIĘBNĄĆ, *f.* odziębnie *neutr. idnil.*, odmarznąć, *Rs.* отзябнуть, erfrieren, erſtarren, abfrieren. Ręce im od-ziębły i tak ſtwardziały, iż ledwie na wiosnę ku swemu przyrodzeniu przyszły. *Baz. hſt.* 371.

OD-ZIĘBLINA, OD-ZIĘBLIZNA (*Tr.*), - y, *ż.*, *Bh.* oznobenina, mieysce na ciele mrozem naruszone, erfrorne Stelle, Froſtbeule, Froſt. Na zjątrzoną odziębline, rzepę dobrze ieſt przykładać. *Syr.* 1042.

*ODZIEDZA, *ODZIECKA, - i, *ż.*, błonka, ſkórka pęcherzowa, okrywaiąca co w ciele, ein Häutchen, eine Haut im Körper. Błonki abo odziecki mózg odkrywaiące. *Syr.* 402. Łożyſko i inne odziecki abo okrycie płodu. *ib.* 742 *et* 185. Zbierz wszyſtką tłuſtość z ielit i odziedzę z wątroby. *Radz. Exod.* 29, 13, odziecką wątrobną. *Leop.*, *Bud. ib. Omentum* wnętrzna błonka albo odziecka, którą wnętrzności nakrywane. *Mącz. Involucrum* wszyſtko, czym co bywa obwiiano, abo obleczono, odziecka, błonka. *ib.* Łupiny albo odziecki z owocu palmowego. *Syr.* 10.

O-DZIEDZICZYĆ, *f.* odziedziczy *cz. dk.*, O-dziedziczać *ndk.*, dziedzictwem wziąć, doſtać, zyſkać; zum Erbtheil nehmen. Gdy Pan mówi: odziedziczcie żywot wieczny, to znaczy, żebyśmy otrzymali żywot wieczny. *Dambr.* 414. Sławę mądrzy odziedziczaią; lecz głupi hańbę odnoszą. *Budn. Prov.* 3, 35. Tyś serce iéy odziedziczył. *Teatr* 22 *b*, 94.

OD-ZIELENIEĆ, *f.* od-zielenieie *neutr. dk.*, na nowo zazielenieć, odżyć, znowu zakwitnąć, wieder aufgrünen, wieder aufblühen. Odzieleniała Polſka, związkiem dwu potężnych narodów. *Nar. Hſt.* 5, 412. Rozradowałem się, że wżdy iuż odzielenieliście o mię ſtarać się. *Budn. Phil.* 410, znowu zazielenieliście w ſtaraniu. *Bibl. Gd.*, daß ihr wieder wacker worden ſeyd. Luth.).

ODZIEMEK, ODZIOMEK, (*Os. Rud.* 70), -mku, -a, *m.*, część zewnętrzna korzenia, która nieco z ziemi wyſtaie, i z którey pień nad ziemią się wznosi, *caudex ascendens. Bot. Nar.* 49, das Wurzelende, Stammende eines Baumes; *Bh.* čmen, pařez; *Crn.* dêblu; *Vd.* brune, deblu, ſteblu (cf. ździeblo), deblen liefs; *Sr.* 2. ſchtom; *Sr.* 1. zdónk; *Rs.* отрубокъ, отрубочекъ, колода (cf. kloda). Chropawy i sękowaty odziemek. *Tr. Tel.* 317, cf. pień, pniak. ODZIEMNY, ODZIEMKOWY, -a, -e, *imus. Cn. Th.*, unter-, das unterſte Stammende betreffend. *Odziemna koszula, z *ODZIEMNICA, - y, *ż.*, ciasnocha. *Wtod.*, *Tr.*, *subucula. Cn. Th.*, nadołek, dolna część koszuli z grubego płotna, przyszyta do gor-

ńéy koszulí cienkiéy u chłopek Krakowskich. *X. Kam.*; der untere gröbere Theil des Hemdes der Bäuerinnen.

ODZIENIE, - ia, *n.*, odzież, szata, suknia, Kleidung, Anzug. (*Bok.* ꙋдѣнї, *s armatura*, ꙋдѣнец, *s armatus*, ꙋдѣѡ, *s vestis*; *Rs.* одѣя́ло, одѣя́льцо przykrycie). Ubior *splendidiorem vestitum significat*, odzienie *simpliciorem et viliorem, Cn. Th.* Człowiek dla pokrycia swoiéy nagości, z cudzych rzeczy zażywa odzienia. *Kluk Zw.* 1, 57. Odzienie dla człowieka potrzebne, dla ochrony od przykrości powietrza. *Pir. Pow.* 72. Odzienie swe z wełny ma lud pospolity, Lecz z iedwabiu Xiążę, Pan, Spahy znamienity. *Pasz. Dz.* 122. Prosiła nas o odzienie klasztorne. *Teatr* 46, 4, o habit). Jakie odzienie, takie uczczenie. *Rys. Ad.* 18, *Cn. Ad.* 298, cf. Jak cię widzą, tak cię piszą, Kleider machen Leute. Zwierzęta z przyrodzenia maią odzienie, pierze, sierć, włosy, wełnę. *Petr. Ek.* 47. Ciało iest odzienie duszy. *Haur Sk.* 449. *ODZIENNIK, - a, *m.*, szatownik, krawiec, *vestiarius. Mącz.*, szatnik, *Cro.* odechnik, der Kleidermacher. (*Cro.* odechnicza *vestiarium*).

ODZIERAĆ, *ob.* Odrzeć. ODZIERACZ, - a, *m.*, który kogo odziera, *Vd.* odertnik, shobovez; *Cro.* odiravecz, oderitel, der Abreißer, Vereißer. (*ODZIERZ, *ob.* Odzież).

ODZIERŻEĆ, Obdzierżeć, *f.* odzierży *cz. dk.*, Odzierżać *ndk.*, Odzierżywać *frequ.*, *Bh.* обдрѣсти; *Sr.* 1. wobdrzeć; ju; *Vd.* obdershati, sdershati; *Cro.* zdersavati; *Ross. Rs.* одержа́ть, одерживать; *Ec.* одержа́ти, одержу́, окружать; otrzymać, utrzymać, erhalten, behaupten. Mieli tu doczesne błogosławieństwo odnieść a odzierżeć od niego. *Rey Pſt. R* 6. Konstans wszystko państwo na zachód słońca obdzierżał. *Biel. Sw.* 59 *b.* Jarcybiskupstwo i biskupstwo Krakowskie odzierżał Fryderyk. *Biel. Kr.* 432. Jéy prośba wszystko odzierżywa. *Sekl.* 78. Miasto było oblężeniem tak bardzo ściśnione, że iuż o odzierżeniu się nadziei nie było. *Gor. Sen.* 185, keine Hoffnung ſich zu behaupten. Przy swoiéy radzie odzierżeć się nie mogli. *Warg. Cez.* 151. (*Ec.* обдержаніе, обдержство, все то, что содержится, имущество, *ob.* dzierżawa; *Eccl.* неодержимо bez gruntu, bez fundamentu; *Ec.* безобдéржный, *Gr.* ανεριλιπτος *nullo loco vel tempore circumscriptus*). ODZIERŻYCIEL, - a, *m.*, który co odzierża, der etwas erhält, behauptet, *Vd.* obdershnik.

ODZIEWAĆ, *ob.* Odziać. OD-ZIEWAĆ, *ob.* Od-ziewnąć.

ODZIEWALNY, - a, - e, odzianym bydź mogący, na wierzch, wierzchny, zum Anziehen, Ober-; *Bh.* одѣвацы (*Rs.* одѣя́льный przykrywalny, pościelny). Pan Jezus dwie suknie miał, iednę całą dzianą, a druga była płaszcz odziewalny. *Gil. Pſt.* 33. Miał iednę suknią opaloną iuż na sobie, włożył tedy drugą odziewalną. *W. Poſt. W.* 3, 268. Kożuch barani męski odziewalny. *Stat. Lit.* 395. ODZIEWA, - y, ż., ODZIEWEK, - wku, *m.*, odzienie, odzież, Kleidung, Bekleidung. Porwawszy na się zbrudzony odziewek. *Zab.* 13, 278 *Tręb.* Owieczka z swego runa, niby z drogiego obnażona odziewku. *Zab.* 13, 55. Jeden w odziewku, drugi odartusem. *Zab.* 14. Kazimierz testamentem oddał corom swoim wszystkie ubiory albo *odziewy* łożnicy swéy i innych pokoiów. *Biel. Sw.* 220, obicia, Bekleidungen. ODZIEWISKO, - a, *n.*, odzież podła, brzydka, n. p. Dziewcze na nim odziewisko było. *Zebr. Ow.* 320.

OD-ZIEWNĄĆ komu, *f.* od-ziewnie *intr. idntl.*, Od-ziewać *ndk.*, na drugiego ziewanie ziewaniem odpowiadać, ἀντιχασμομαι. *Cn. Th.*, einem nachgähnen.

*ODZIEWNY, - a, - e, odziany, okryty, bekleidet, bedeckt. Drzewa odziewne owocem. *Zab.* 13, 174. ODZIEŻ, *ODZIERZ, ODZIEŻA, - y, ż., ODZIEŻKA, - i, ż., *zdrbn.*, *Bh.* ꙋдѣѡ, *s vestis*; (*Bh.* ꙋдѣнї, *s armatura*; ꙋдѣнец, *s armatus*); *Slo.* ꙋдѣѡ, raucho (cf. rucho); *Sr.* 1. wobhlecijeno, wodjewk; *Crn.* odeja *tegumentum*, oblàzhilu, oblęka; *Vd.* odeja *teges*, oblazhilu, odievalu, odizhia, obliek; *Cro.* odècha, odèlo, odetel, oditel, odev, oprava, halya; *Dl.* oditya; *Rg.* odjecchja; *Bs.* odjechja, haglina; *Sla.* hodicha; *Rs.* одéжда, одёжа, одѣя́ніе; *Ec.* риза; (słowo Ruskie *Dudz.* 32), odzienie, die Kleidung. Zdradnym oszustom sprawuie odzieże. *Jabł. Tel.* 40. Widząc iéy *odzierze, Zrzuci swoie, a w nie się co rychléy przybierze. *Zab.* 6, 7. Odzieża. *Petr. Ekon.* 108. Zmokłą odzieża schła na pagórku. *Zab.* 15, 46. Czerwonych złotych 300 będzie dosyć na stół, metrów, odzieżkę przystoyną. *Teatr* 19, 83.

ODZIMNY, - a, - e, zimowy. *Tr.*, Winter-. *OD-ZIMIE, - ia, *n.*, *Rs.* отзимиѣ, pozimie, poźna po swoiéy porze zima, der Nachwinter.

ODZIOMEK, *ob.* Odziemek.

ODZŁORZECZYĆ, *f.* odzłorzeczy *cz. dk.*, na wzaiem złorzeczyć, na złorzeczenie złorzecząc odpowiadać, *remaledicere. Cn. Th.*, widerfluchen, *Wlod.*

ODZNACZYĆ, *f.* odznaczy *cz. dk.*, Odznaczać *ndk.*, znacząc odróżnić, beſonders auszeichnen, abzeichnen, diſtinguiren, ausmerken. Czucie żywsze, dla odznaczenia go od innych, zwano miłością. *Teatr* 41, 114. Charaktery rzeczy i osób w twoim dziele wprowadzonych, właściwie odznaczone i zachowane bydź maią. *Pir. Wym.* 320. Planu w myśli ułożonego, na papierze odznaczenie, abrysem zowią. *Kluk Rośl.* 1, 38. Grzbiety ścian łożowych odznaczaią się, i podług tego odznaczenia, zbiera się drzewo ukośnie. *Jak. Art.* 1, 289. - §. b) odznaczać, *s* na znak znakiem odpowiadać, das Zeichen erwiedern. Na rufie stoiąc, żegnał go ręki kiwaniem, Także mu odznaczała, kiwaiąc też za nim. *Otw. Ow.* 451.

ODŻONAĆ, *ob.* Odżenić.

ODZOW, - u, *m.*, *Rs.* отзывка, odgłos, der Widerſchall, Widerhall. Niechay się Echo coraz odzowie, A odzow w dalsze podaie lasy. *Zab.* 10, 206 *Zabł.*, *et* 10, 201 *Zabł.* - *§. odzow do wyższego sądu. *Czack. pr.* 2, 105, *ib.* 100, *ob.* odzew. ODZOWIĆ, *ob.* Odezwać. ODZOWNY, - a, - e, ODZOWNIE *adv.*, odgłos daiący, widerhallend, widerſchallend. Gaiki gwarem leśnéy rzeszy odzowne. *Nar. Dz.* 2, 35. W tym zagrzmi trąba, aż brzegi Wiślane Trzykroć odzownym rozległy się echem. *Kniaź. Poez.* 2, 59. - §. 2) odzowny, *s* odwołany, do odwołania, mogący bydź odwołanym, cofniętym, albo od którego odzew, t. i. appellacya, idzie, widerruflich, wiederruflich, abrufbar. Naywięcéy używa się *negative* nieodzowny, *Cro.* nedozovlyiv, *Rs.* непреложный. Bogów wyroki są nieodzowne i niewzruszone. *Pilch. Sen. liſt.* 2, 266. Podał się Jowisz losow nieodzownéy sile.

Dmoch. Jl. 2, 113. Nieodzowny cię wyrok z bladą śmiercią goni. *ib.* 2, 127. Męki wieczne nieodzowne. *Smotr. Ap.* 114. Wyroki seymu o wszystkich Rzpltéy potrzebach nieodzownie ſtanowią. *Uſt. Konſt.* 2, 268. Jeżeli nieodzownie wyrzekłeś moie ukaranie ... *Przyb. Luz.* 104. Nieodzowne potrzeby. *Przeſtr.* 534, t. i. koniecznе, gwałtowne). Nieodzowność *Rs.* непрелóжность.

OD-ŻUĆ, *f.* odżuie *cz. dk.*, Od-żuwać *ndk.*, iuż pożute znowu gryźć, przeżuwać, **wiederkäuen.** Zwierzęta odżuwaiące, wół, baran, kozieł. *Zool.* 62. Bydlętom odżuwaiącym są cztery żołądki właściwe. *ib.*, *Kluk Zw.* 1, 41.

*O-DZWIĘCZYĆ, *O-DZWONIĆ *cz. dk.*, *Ec.* обзвучáю, обзвенéю *circumſtrepo.*

ODŹWIERNI, ODŹWIERNY, *G.* -ego, *subſt.*; wrotny, bramowy, **der Thürhüter**; *Slo.* vrátný; *Cro.* vratar; *Bs.* vrator; *Ross.* двóрникъ, придвéрникъ, двéрникъ. Prosił *odźwiernego*, aby go z kościoła nie wypędzał, gdy zamykał; ale *wrotny* kościelny grubo mu łaiać począł. *Sk. Zyw.* 1, 229. Drugi z ſtopniów święcenia ieſt *odźwiernego*; iego urząd nosić klucze kościelne, zamykać, otwierać kościoł, wypędzać wyklęte. *Karnk. Kat.* 264, *Kucz. Kat.* 2, 616. *Odźwiernych* mu nie trzeba, ſtrzegą drzwi dłużnicy. *J. Kchan. Dz.* 34. Odźwierny serca Pańſkiego. *Zab.* 7, 305, wierniś. ODŹWIERNIA, ODŹWIERNA, ODŹWIERNICZKA, - i, *ż.*, **die Thürhüterinn**; *Bs.* vratarica; *Rs.* двéрница, придвéрница. Odźwierna bram piekielnych. *Przyb. Milt.* 60. Odźwierniczka. *Sekl. Jan.* 18. - §. Komora odźwiernego, szwaycarnia. *X. Kam.*, **die Thürhüterſtube.** ODŹWIERNE, -ego, *n.*, przypuſtne, podarek odźwiernemu. *Cn. Th.*, *Włod.*, **Einlaßgeld.** ODŹWIERNICTWO, - a, *n.*, urząd odźwiernego, **das Thürhüteramt.** Odźwiernictwa nie zdano nikomu, *cuſtos in limine nullus. Zebr. Ow.* 287. - *Medic.* ODŹWIERNIK, - a, *m.*, *pyrolus*, prawe żołądka uście. *Perz. Cyr.* 1, 178 *et* 47, **die rechte Oeffnung des Magens.**

ODZWYCZAIĆ, *f.* odzwyczai *cz. dk.*, Odzwyczaiać *ndk.*, odkładać, oducząć kogo, **abgewöhnen, entwöhnen**; *Sr.* 1. wotwojam; *Vd.* odvaditi, odvajati; *Cro.* odvagynjem, odvucham; *Rs.* отвáдить, отвáживать. Odzwyczaienie *Vd.* odvada, odvajenje; *Rs.* отвáдка, отвáживаніе. Odzwyczaić się, *ob.* odwyknąć; *Vd.* odvadim se). Nie za tydzień, ani za rok, złym się rzeczom odzwyczaić, a przyzwyczaić dobrym. *Hrbſt. Nauk. h* 7 *b.*

ODŻYĆ, *f.* odżyie *neutr. dk.*, na nowo rozpocząć żyć, **von neuem aufleben, neues Leben bekommen**, cf. ożyć; (*Rs.* отжить przeſtać żyć, pożegnać się z życiem; przeſtać być przy kim). Gdyby on odżył, i w tymże u świata był szacunku, iak przedtym. *Mon.* 65, 462, *Siem. Cyc.* 536. Nadzieia w sercach naszych odżyła. *Gr. Nar.* 1, 92. Odżyła woyna z większym gwałtem w naſtępuiącym roku. *Nar. Hiſt.* 4, 138, cf. odżywić.

ODZYSKAĆ, *ODYSKAĆ, *ODISKAĆ (*Cn. Th.*), *f.* *odiſka, odzyſka *cz. dk.*, Odzyſkiwać *freqv.*, Odzyſkuie *pr.*; przychodzić znowu ku swemu, *Sr.* 1. **wospat dostahwam**; *Vd.* oddobiti, doldobiti; *Rs.* отбúскать, отбúду, отбúскивать; *Ec.* возпристяжевáю; **wieder gewinnen, wieder erlangen, wieder erhalten.** Chory siły odzyſkiwać zaczyna, i iuż wychodzi. *Perz. Lek.* 310. Jan Zamoyſki ziemię Moldawſką odyſkał do króleſtwa Polſkiego.

Papr. W. 2, 62. Niema się co podobać, kiedy kto bez potrzeby cudzego słowa pożycza, a miaſto *odzyſkał*, mówi: *rehabitował. Gor. Dw.* 43. Odzyſkanie, Odzyſk, - u, *m.*, **der Wiedergewinn**, *Ec.* возпрiáтiе, возвращéніе, взысканіе. ODZYSKACZ, *ODISKACZ (*Cn. Th.*), - a *m.*, odzyſkuiący, **der Wiedergewinner**; *Bs.* dobitnik; *Rg.* priosvoitegl; *Ec.* обрѣтникъ, обрѣтáтель. *ODZYSKALNY, - a, - e, do odzyſkania, *Ec.* извищемый, котораго отыскать должно.

ODZYWAĆ, *ob.* Odezwać.

OD-ŻYWIĆ, *f.* odżywi *cz. dk.*, Odżywiać *ndk.*, zgłodniałego nędznego posilać, cf. ożywić, *Vd.* reshiulati, ialohkotiti, polohkuvati; **mit Nahrung ſtärken, erquicken.** Wilk tłuſtemi barany swe odżywił głody. *Gaw. Siel.* 391. Cały obóz się trawi, nie mogąc ani się odżywić, ani nieprzyiaciela do bitwy przywieśdź. *Chroſt. Fars.* 279. Z własnych folwarków ubogich odżywiał iak synów. *Chroſt. Job.* 105. Władza odżywiaiąca, znayduie się w ciałach, maiących konieczny wpływ na życie organicznych iſtot. *Sniad. Teo.* 54. Celsus wylicza te rzeczy, które niektą tucz i odżywienie ciału daią, *reficiunt. Syxt. szk.* 45. Zmysły moie odżywiasz tą nadzieią. *Teatr* 49, 111 *Bogusl.* ODŻYWIĆ się, z posiliwszy się ożyć, **neues Leben bekommen, zu neuen Kräften kommen.** Zgoła wszystko się znowu ſtworzenie odżywi. *Zab.* 13, 160. Odżywianie się, *recreatio ab aegritudine. Cn. Th.*, **Wiedergenesung.** ODŻYWICIEL, - a, *m.*, odżywiaiący, **der Wiederbeleber.** Odżywiciel zatopionego świata, Deukalion. *Zab.* 4, 364. ODŻYWNOŚĆ, - ści, *ż.*, ieſt to własność materyi odżywnéy, mocą któréy wszystkie poſtaci życia przyiąć ieſt zdolne. *Sniad. Teo.* 68, **Belebungskraft.** ODŻYWNY, - a, - e, odżywiaiący, **neu belebend.** Materya odżywna lub ożywna ieſt ta, która ieſteſtwom organicznym za pokarm służyć może. *Sniad. Teo.* 57.

O F.

*OFALTORZYA, *ob.* Oferta, Ofertoryum.

OFARBOWAĆ *cz. dk.*, w koło pofarbować, **befärben, umfärben.** Ofarbował przyyście swe niewinną krwią dziatek. *Rey Pſ. F* 1.

*OFERT, -u, *m.*, OFERTA, -y, *ż.*, ofiarowanie grzeczne, (z *Franc.*, cf. Łac. *offerre*, cf. oblata), **höfliches Anerbieten, Dienſtantrag.** Nie chciała mnie słuchać, gdym do niéy palił oferty. *Teatr* 54, 31, cf. cholewy smalić, **da ich ihr die Cour machte.** Słowek, ofertów i tytułów siła. *Paſ. F.* 262. Judasz Pana ofertem wydaie nieszczérym. *Pot. Zac.* 41, t. i. pocałowaniem. - 2) OFERTA, OFERTORIUM, *OFALTORZYA, część mszy S., **ein Theil der Meſſe.** We mszy owo mieysce po *Dominus vobiscum*, aż do tego, gdy xiądz mówi: *per omnia saecula saeculorum*, ofertoryum się nazywa. *Pim. Kam.* 144, *ib.* 124. Przy ofercie król koronowany chleb i wino na ołtarz kładzie. *Gwagn.* 191. Grzegorz papież uſtawił we mszy *ofaltorzią. *Biel. Sw.* 69. OFERTOWAĆ się, *f.* ofertuie się *rec. dk.*, usługi swoie ofiarować, **ſeine Dienſte anbieten.** Wszędzie się ofertował, lecz nigdzie ſtatecznie. *Bardz. Tr.* 454. OFERTOWNICZEK, - czka, *m.*, fircyk, uniżony sługa całego świata, **ein Speichellecker, unterthänigſt gehorſamſter Diener.** Strzeż się ofertowni-

czków, którzy różne kształty według czasu na się biorą. *Fr. Ad.* 19.

OFEYDAĆ, *f.* ofeyda *cz. dk.*, osrać, posrać, beſcheißen. (*Cro.* ofaytavam *humscio*). Nie ciągniy psa za ogon, bo cię ukąsze albo ofeyda. *Rys. Ad.* 42. Ofeydawszy oblizuie. *ib.* 52, cf. obraziwszy leczyć; uderzywszy pogiaſkać). Ofeydać się *Bh.* nečabiti.

OFIARA, - y, ż., OFIARKA, - i, ż., *zdrbn.*, *Bals. Swiąt.* 1, 106, z *Łac.* offerre; ofiarowanie Bogu, das Opfern, Opfer; *Bh.* ofera, obět (*ob.* obiata); *Slo.* obeta, dobrowolný dar; *Sr.* 2. hopor, oppor, hoppor; *Sr.* 1. wóz por; *Crn.* aldov (cf. hold, holdować), vôfr, (cf. *Crn.* koline, = bydlę od ofiary, *ob.* kłóć, *Crn.* kaldovniza, = ſtół od ofiar bitych); *Vd.* ofer, offer, aldou, mesha, saklani ofer, kervotozhni aldou, kaldovina, = ofiara bita; cf. kaldun; *Cro.* aldòv; sàrtva (cf. żar), poszvetilische; *Dl.* sartva; *Hg.* áldás *benedictio*, áldozat *sacrificium*; *Bs.* posvetiliscte, suetiliscte (cf. świątość); sgjartva, sgivinica od posvetiliscta; *Rg.* poklón, dár, posvetiliscte, svetiliscte, xârtva; *Sla.* prikazalishte (cf. przykazanie); *Rs.* жертва, святилище; *Ec.* свящбà, жертва, приношеніе бóгу, трéба (cf. trebnik, cf. trzewa), жертвенная, жрéмая. W ofierze Bogu co daiem; a w sakramencie łaſkę iaką od boga biersem. *Sk. Kaz.* 285, *Karnk. Kat.* 201, cf. ofiarować Jowiszowi uroczyſte czyny, *sacra. Zebr. Ow.* 179. Ofiarę czeczą odprawować. *Paſt. F.* 311, ein Menſchenopfer. Częſtokroć ſakrament ciała bożego imieniem ofiary bywa mianowany. *Kucz. Kat.* 2, 402, ofiara bezkrewna. *Bals. N.* 1, 141, duchowna i bezkrwawa. *Sk. Dz.* 210. - §. ofiara, co się ofiaruie, das dargebrachte Opfer. U ołtarza ſtała z złociſtemi rogi ofiara. *Otw. Ow.* 260. Chlebna ofiara. *Hul. Ow.* 59. - §. Po odpuſtach siedzą baby przed kościołem na cmentarzu z *ofiarkami* (woſkowe osóbki dęte, lub też części ciała, n. p. ręce, nogi, serce i t. d.), które przechodzący kupuią, i wszedłszy do kościoła na ołtarzach ſkładaią. *Benth.*, Ablaßopfer. - §. Ofiara dobrowolna na wsparcie Rzpltéy. *Jez. Wyr.*, cf. ofierniczy reieſtr). Dobroczynność i spólne udzielanie ofiarami nazwane są. *Salin.* 497. - Na ofiarę dawać, = odszkodować, odżałować, odważyć, aufopfern, Preis geben. Damoklesa rozjuszonemu pospólſtwu daycie na ofiarę; może się krwią iego ułagodzą. *Boh. Kom.* 2, 519. Wielkie i bogate miaſto łupieſtwu na ofiarę poszło. *Pilch. Sall.* 236, oddane, pozwolone było). - Ofiara czego komu, *Vd.* ponudba, das Anerbieten. Ofiarą dawać, = ofiarować, darować, anbieten, hingeben. Wszelkie im pomocy ofiarą dodaie, Jakie im tylko mogą ſtarczyć tamte kraie. *Przyb. Luz.* 57. OFIARNICKI, - a, - ie, OFIARNICZY, - a, - e, *Bh.* obětní; *Rs.* жертвенный, жерчій, ofiary sprawuiący, *żerecki, ofiarownicki, Opfer=, Opferprieſter=. Aaron sprawował urząd ofiarniczy. *Budn.* 1 *Chron.* 6, 48, *Jer. Zbr.* 38. Aryſtobul ofiarnickie doſtoieńſtwo przemienił w królеſtwo, na sromotę ſtanu ofiarnickiego. *Jer. Zbr.* 29. OFIARNIK, OFIAROWNIK, - a, *m.*, *OFIAROCZYNCA, - y, *m.*, (*Chmiel.* 1, 30.), *Vd.* ofravez, alduvauz, ofrar, ofruvauz, meshuvauz; *Crn.* alduvavz, kalduvavnek, kalduvavz; *Sr.* 1. woporník; *Ec.* жертвенникъ, жрéбъ; der Opferprieſter. Co insi, tłumacząc ſtary teſtament, *kapłanem* zowią, to ia *ofiarnikiem*, *ofiarownikiem*; bo proſtak, słysząc kapłana Samuela, rozumie takiego, iakowi teraz kapłani Rzymscy. *Bud. Bibl. praef.* Ofiarownik, względem ofiary ofiarowania, rzeczą samą ofiarownikiem zoſtawa; póki ofiary nie będzie ofiarował, póty nie może być ofiarownikiem. *Salin.* 4, 496. Nie kapłanów, nie czyſtych ofiarowników, ale mocnych sobie obrońców szukaią. *Sk. Dz.* 303. Ofiarownik pogańſki. *Otw. Ow.* 653 *et* 433, cf. ofiarownica). - §. ofiarownik, ſtół ofiarniczy, der Opferttiſch, *Vd. et Crn.* kaldouniske, kaldouniza, kaldouna misa). Po przyniesieniu z ofiarownika świętych darów, tę modlitwę kapłan mówi . . . *Pim. Kam.* 135. OFIARNIKOWY, - a, - e, do ofiarnika należący, Opferprieſter=. Wargi ofiarnikowe maią ſtrzedz umieiętności. *Bud. Mich.* 2, 7. OFIARNY, OFIAROWNY, - a, - e, *Bh.* obětní, (cf. obiata); do ofiar należący, Opfer=. Niechay udziela ołtarz ofiarny. 1 *Leop. Ex.* 35. Toporem ofiarownym białego kark zrazić chce byka, *sacrifica securi. Zebr. Ow.* 301. Ceremoniie ofiarne. *Biał. Poſt.* 183. Człowiek w głupich zapędach w rząd się z Bogiem sadzi, J mniema, że mu dymem świat ofiarnym kadzi. *Zab.* 9, 110 *Zabł.* OFIAROSTANOWICIEL, - a, *m.*, der Oberopferprieſter. Przełożonych nad ofiarami **ofiaroſtanowicielmi* mianuymy, *reges sacrorum. Petr. Pol.* 2, 150. OFIAROWAĆ, - ał, - uie, *cz. ndk.*, *Bh. et Slo.* oferovati, oferugi, obětovati, obětugi, prednáſſeti; *Sr.* 2. hopprowaſch; *Sr.* 1. wozpruju; *Crn.* ofruvati, ofram, ofrujem, vofram, vofrujem, aldujem, kalduvam; *Vd.* offrovati, ofrati, ofruvati, alduvati, kalduvati, ofer saklati; *Cro.* aldujevati, poszvetiti; *Hg.* áldozom; *Rg.* posvêtiti, posvechîvati, posvetillovati, poxârtviti, prikâzati, poklonitti; *Rs.* жертвовать, пожертвовать; *Ec.* жрéти, жру. - 1) Bogu ofiarę czynić, opfern. Prosiła go, aby w domu iéy ofiarował, t. i. mszą Ś. miał. *Sk. Zyw.* 2, 400. Dyakoni, nie iako ofiaruiący, ale iako służący, nie dotykaiąc się Nayśw. sakramentu, patynę podnoszą; a kapłan, któremu właściwie ofiarować należy, i który iuż w samym poświęceniu ofiarował, doſkonałą iuż ofiarę bogu dedykuiąc, mówi: Twoie z Twoich i t. d. *Pim. Kam.* 119. - §. *Conſtructio obsoleta:* Prusacy *do* Bożka swego z gęsiami, z kury i inszemi ptaſtwy *ofiarowali się*. *Biel.* 45, t. i. ofiarowali mu ptaſtwa). - Moyżesz ofiarował Aarona i syny iego. *Leop. Lev.* 8, 6, t. i. ofiarę sprawuiąc poświęcił). - Ofiarować bogu iaką krzywdę, urazę, zdać ią na boga, Gott anheim ſtellen. *Mon.* 74, 359. - §. ofiarować się, ślubem obowiązać się bogu do czego, n. p. w chorobie swoiéy ofiarował się do Częſtochowy, *sc.* iść. *X. Kam.*, ſich durch ein Gelübde verbinden. - §. b) *transl.* ofiarować, odszkodować, odżałować, poświęcić, *Vd.* gorofrati, gorofruvati; aufopfern. Ofiaruię się, = oddaię się na zgubę za kogo. *Cn. Th.* Chryſtus ofiarował się samego, przeto ofiarownikiem nazywany bywa. *Salin.* 4, 323, *Rs.* предпожрéти. - §. 2) ofiarować co komu, = potykać go czym, (cf. orędować 3.), anbieten, darbieten, antragen; *Crn.* moléti, molim, ponudeti, ponudem, ponujam, sporôsham; *Vd* ponuditi, ponujati, doponuditi, naponuditi, oponuditi, podajati, dodeliti, pomoliti, priedpomoliti; *Cro.* nuditi, ponuditi, ponújam, ponudilszem, nanújam; *Sla.* ponuditi). Lichwiarze do nas się zbiegaią, i ofiaruią nam pieniądze. *Teatr* 23, 31. - Ofiarować się komu, = potykać swoią usługą, ſich einem anbieten, antragen. Gdy się kto nazbyt ofiaruie, Albo iuż

zdradził, albo się gotuie. *Cn. Ad.* 233, *Rys. Ad.* 15, *Fred. Ad.* 19, *Stryik. Henr. A* 3. Ofiaruie się co, zdarza się, trafia się, **es ereignet ſich, begegnet, befindet ſich.** Żydzi zamiaſt Jehowa czytaią Adonai, ilekroć się w piśmie ofiaruie. *Farn.* 32. - *Obſol.* ofiarować się komu, = ſtosować się do iego chęci, dogadzać mu, **einem zu Gefallen leben, ihm willfahren, ſich nach ihm bequemen.** Zelim przysłał posła do Zygmunta, iż chce pokóy z nim trzymać; a Zygmunt także się ofiaruiąc Tureckiemu Cesarzowi, posła odprawił. *Stryik.* 711. Jagiełło, usłyszawszy o przyiachaniu Witoldowym do Wilna, co rychléy do Litwy się wyprawił; tam się Witoldowi i vkladnie ofiarował, i z Skirgayłem go poiednał. *Stryik.* 460. OFIAROWNICA, - y, *ż.*, ktora ofiaruie Bogu, **die Opferprieſterinn.** Domu dobrego panny za ofiarownice bogini służyły. *Pot. Syl.* 121, *Otw. Ow.* 432. OFIAROWNICKI, - a, - ie, ofiarniczy, **Opfer=.** Wy będziecie mi króleſtwem ofiarownickim i narodem świętym. *Bud. Exorb.* 19, 6. Przeszły Jordan ſtopy nóg ofiarownickich na suszą. *ib. Joz.* 4, 18. OFIAROWNICTWO, - a, *n.*, urząd ofiarniczy, **Opferprieſterthum, Prieſterthum.** Poświęciss mi ich na ofiarowictwo. *Bud. Ex.* 29, 1. OFIAROWNIK, *ob.* Ofiarnik. OFIARUIE, *ob.* Ofiarować.

OFICYAŁ, - a, *m.*, namieſtnik biſkupi w sądach i iurysdykcyi duchowney. *Kras. Zb.* 2, 269, **der biſchöfliche Stellvertreter.** OFICYALISTA, - y, *m.*, powszechne w prawie Polſkim, osobliwie sądowych, urzędników nazwiſko. *Kras. Zb.* 2, 269, **ein Officialiſt, Officiant,** *ob.* oficyant. OFICYALSKI, - a, - ie, do oficyała należący, **Official=.** Rządy oficyalſkie. *Tr.* OFICYALSTWO, - a, *n.*, urząd i władza oficyała, **das Officialat.** Oficyałowie odprawuią popis wszyſtkich osób kościelnych, każdy w oficyalſtwie swoim. *Vol. Leg.* 5, 168. OFICYANT, - a, *m.*, *sacerdos qui sacrificando fungitur. Cn. Th.*, (cf. celebrant), **der das Hochamt verrichtet.** - §. oficyant, = oficyaliſta *Vd.* oficziantar.

OFICER, OFICYER, - a, *m.*, nazwiſko powszechne urzędników woyſkowych, tak Polſkiego, iako i cudzoziemſkiego autoramentu. *Kras. Zb.* 2, 271, *Gaz. Nar.* 1, 214, **der Officier,** *Sla.* officir, *Vd.* predſtoinik, shlahtni slushilnik, isvishni slushnik, ofezier. OFICEREK, OFICYEREK, - rka, *m.*, *demin.*, **ein Officierchen, Oeſterr. Officierl.** Cóż się ſtało z owym młodym oficyerkiem? *Teatr* 13, 4. Ma minę w tym mundurze oficyerków, którzy to nie dawno z pazików powychodzili. *ib.* 15, 31. OFICERKA, - i, *ż.*, żona oficerſka, **die Officiersfrau.** Wszyſtkie oficerki garnizonu całego szaleią za moim panem. *Teatr* 11, 46. OFICERSKI, - a, - ie, do oficera należący, *Sla.* officirſki; u Kozaków значкóвый; **Officier=.** Przyrzekł oficerſkim słowem. *Teatr* 7 *b*, 63. Sprawić się po oficerſku. *ib.* 48, 62. OFICERSTWO, - a, *n.*, ranga oficerſka, **Officierrang.** *Jabł. Buk. J.* 3.

OFICYNA, - y, *ż.*, OFICYNKA, - i, *ż.*, *demin.*, poboczne budowanie przy pałacu lub dworze pańſkim, dla oficyaliſtów dworſkich, **Seitengebäude, Nebengebäude für die herrſchaftlichen Officianten.** Po prawéy ręce dziedzińca była oficyna kuchenna, z izbami dla czeladzi. *Kras. Pod.* 1, 6. Oficyna wygodna. *ib.* 2, 139.

OFICYUM, *n.*, nabożeńſtwo, obrządek kościelny, osobliwie zaś, pacierze kapłańſkie. *Kras. Zb.* 2, 269, **die vorgeſchriebene Kirchenandacht,** cf. agenda. OFICYUSZ, - a, *m.*, księga zawieraiąca oficyum, agenda, **die Kirchenagende.** W brewiarzach, dyurnałach, oficyuszach i inszych książkach nabożnych. *Solſk. Geom.* 3, 59, (cf. trebnik).

OFIERNICZY, - a, - e, od ofiar dobrowolnych, **freywillige Gaben betreffend.** Protokuł ofierniczy. *Gaz. Nar.* 2, 278.

OFKA, - i, *ż.*, imię Staropolſkie, = Agata. *Jabł. Her.*, Ofka, t. i. Eufemia. *Biel. Sw.* 235.

OFLINA, - y, *ż.*, lina bramuiąca boki żagla; ieſt na końcu u hamulca uwiązana, i zaklada się na kule. *Mag. Miſt.*, **das Seitentau am Segel.**

OFNAL *Haur Ek.* 178, *ob.* hufnal, *z Niem.* **der Hufnagel.**

OFUK, - u, *m.*, ofuknienie, fukanie, **Schelten, Toben.** Prośbom moim dzikim tylko iakimsiś odpowiadał odfukiem. *Teatr* 2, 121. OFUKNĄĆ, *f.* ofuknie *cz. idntl.*, ofukać *ndk.*, *Bh.* **offaukati ſe na někoho, obauzeti, obauzým**; *Crn.* nergâm, naherkati, saherkati, saherzhati, sadresitise, se obreguiti, sareshati na koga, -okleti, okounem); połaiać, **ſchelten, ausſchelten, ausſchmähen.** Gdy koło niego płakali, ofuknął ich: czemu lepiéy pacierza nie mówicie za mię? co mi po tym płakaniu? *Birk. Zbar. D* 3. OFUKNĄĆ się na kogo, = obrzucać się. *Cn. Th.*, oburzać się, **einen anfahren, hart anlaſſen.**

O G.

OGADAĆ, *F.* ogada *Act. dk.*, Ogadywać *Frequ.*, Ogaduie *Pr.*, na ięzyk brać, zaocznie o kim źle gadać, obnosić go, **einen bereden, verläumden**; *Vd.* obrezhi, obriekati, obmarnuvati, obsierati; *Cro.* ogovarjati, ogovárjam, oblájem; *Bs.* opagnkati, pagnkati; *Rs.* вáдить, вáждать, оболгáть, обáлтывать, насказать, наскáзывать, наклáтать на кого, наябедничать. Ogadać kogo niewinnie. *Teatr* 28, 21. Nie lubię nikogo ogadywać. *ib.* 24 *b*, *F* 2. Liszka wilkowi przyiacioł psuie, Po całym lesie go ogaduie, Że żarłok nigdy nie nasycony. *Karp.* 7, 17. Ogadywanie, potwarz, obmowa, *Vd.* obriekanje, obmarnuvanje, obrezhenje; *Cro.* ogovor, oblajavka; *Rs.* обносъ. Miał materyą do ogadywania go. *Mon.* 70, 14. OGADACZ, - a, *m.*, obmówca, potwarca, oszczérca, **der Verläumder;** *Vd.* obriekavez, obmarnuvauz, obriekar, *f.* obriekarza; *Cro.* oblajavecz, ogovoritel, ogovarjavecz; *Bs.* opankavaç; *Rs.* поносúтель, *f.* поносúтельница.

OGALAĆ *ob.* Ogolić. OGAŁACAĆ *ob.* Ogołocić.

OGAŃ wilcza, *Botan.*, *ob.* Wilcza ogań. OGANECZNIK, - a, *m.*, *flabellifer. Mącz.*, oganiacz, z oganką chodzący, **der Wedeltrager, Wedler.**

OGANIAĆ, - ial, - ia *Act. ndk.*, *Ognać *dk.*, oganką od much, od ptaków etc., bronić, ſtrzedz od szkody, **hüten, bewahren, wehren, das Schädliche wegtreibend**; *Bh.* **ohaněti, (*Sr.* 1. wobhonicj zgruntować)**; *Vd.* okulgoniti, okulgnati; *Ec.* оганяю; *Rs.* обмахнуть, обмахивать (обогнáть, обгонять, дoścignąć). Oganiać proso cudze, = pracować za kogo inuego. *Dudz.* 48. Cudzą pszenicę ogania, a iego wróble piią *Rys. Ad.* 7. *Pot. Arg.* 729; *Falib. Disc. C* 5. Oganiać cudze konopie. *Nar.*

Chodk. 1, 169. *Rey Zw.* 237. Człowiek śpi, a fortuna muchy ognia. *Teatr* 20, 112, czuwa nad nim). Wszystko Bogu podobna, choć człeku nie zda się, Wróbel proso ognia, wilk barany pasie. *Pot. Pocz.* 147, na opak wszystko). - *transl.* Kazimierz posłów do Jerzego wyprawia, którzyby go ze złego rozumienia ognali, *purgare. Krom.* 627. - §. ognać co, koło czego, pędem oblecieć, umrennen, ſchnell umkreiſen. Cztery kroć miesiąc w pełnym świat był ognał kole. *Zebr. Ow.* 38. Jeszcze promiennym stokroć nie ogonił Lat szafarz leycem niestanowney ziemi. *Zab.* 12, 120. *Nar.* - §. Naszczepił winnicę i ognał ią płotem. *Leop. Mark.* 12, 1, t. i. opędził, obwiodł, otoczył ią płotem, umringte ſie. Ognany trzcinami, Drze się Numik do morza z rzecznemi wodami. *Zebr. Ow.* 366, *tectus*). - *aliter.* nie możem ognać potrzeb naszych. *Summ. Um. B* 3 *b.*, opędzić, uspokoić, zadosyć im uczynić). Występek ten ognać mógł, i ochylić słowy. *Zebr. Ow.* 324, *defendere valuit.* Pan, aby gębę iego ognał, a dopieroż złą, suknią z grzbietu przeda, ażeby ten gębaty grzech sławy mu nie uiął. *Mon.* 76, 770, aby mu gębę zatkać). - §. oganiać, = odganiać, wegſcheuchen. Ptaki muszą ludzie w winnicach oganiać. *Cresc* 328. OGANIAĆ SIĘ *Recipr.*, (ſich fächeln) wedelnd oder fächernd von ſich wegtreiben. Oganiaią się woły, oganisią konie, Bo inaczey niby im było po ogonie. *Pot. Jow.* 2, 65. Darmo się pies ogania muchom, i macha ogonem. *J. Kchan. Orl.* 1, 293. - *transl.* oganiać się komu, = odeymować się, ſich jemandes erwehren. Ognać się pogranicznym nieprzyiaciołom nie zdołamy. *Star. Ref.* 55. Nie mamy się poganinowi czym ognać. *ib.* 41. Tak się dobrze ziemia Inflantſka Moſkwie oganiała, że iey nic uczynić nie mogła. *Biel.* 549; *Gwag.* 417. Starosta nie mógł się zboycom ognać. *Bielſk.* 366. OGANIACZ, - a, *m.*, *Tr.*, der Fliegenwedler; Oganiaczka *fem.*, *ob.* oganecznik. OGANISTY, OGAŃCZYSTY, - a, - e, rozłożysty, osłaniaiący, beſchattend. (*diſtg.* ogoniasty). Pasternak polny w wierzchu ma okołki ogańczaite. *Syr.* 1055. Cedr piękny w gałęzie, i oganisty. *W. Ezech.* 31, 3. Oganiste i gałęziste drzewo. *ib.* 14; *Bud. ib.* Miał drzewo w swym ogrodzie, którego się liściem i cieniem niezwyczaynie cieszył oganistym. *Pot. Zac.* 155. OGANKA, - i, ź., *Bh.* ohanka, placacka, pleſkacka; *Slo.* ohan'ka; *Sr.* 1 wéchlawa; *Crn.* pokérz, muhovnèk; *Vd.* mushjak, muhounik, muhaunik; *Cro.* mahàlo, branilo, puhalo; *Rs.* мухогонъ; narzędzie oganiania, der Wedel, Fliegenwedel. Mucha, co skromnym pyszczkiem kawałka dotknęła, Już ucieka, bo na nią oganka machnęła. *Tot. Saut.* 21. Mucha oganką niezegnana. *Pilch. Sen. Gn.* 235. Nie leda oganką oganiać się musi, O kogo się ten zły bąk uporczywie kusi, Ale niemasz oganki na to naypewnieyszey, Nie dawać mu przyczyny do złego naymnieyszey. *Rey Wiz.* 102 *b.* - *Flabellum* oganka, którą wiatr czynią. *Mącz.*, powiewaczka, ein Windfächer. Oganką wieie na niego. *Eraz. iez. B* 4 *b.* cf. wachlarz. - *b) oganka, = kropidło, der Sprengwedel, Weihwedel. Gdy się biskup do ołtarza gotował, uyrzał kapłana trędowatego, który ogankę trzymał; wziąwszy tedy od niego ogankę, podał ią innemu. *Sk. Zyw.* 1, 314.

OGAR, *OGARZ, - a, *m.*, der Stäuber, Stöber, ein Jagdhund; *Bh.* ohař; (*Hg.* agár, = chart). Ogary zapuszczone w kniele, tropem i wiatrem idąc za zwierzem, i głosem go ieszcze swoim przerażaiąc, napędzaią na ludzi, po stanowiskach stoiących. *Kluk. Zw.* 1, 390; cf. brzesznik, brzechun; cf. wietrzny, kopytny). Na zaiąca potrzeba psów, którzyby go głośnym straszyli szczekaniem, iak ogarowie. *Cresc.* 637. Tak *ogarz szczeka, iako i kundys; ale wzdy i ogarza poznać kiedy szczeka na wilka, a kiedy zaiąca goni. *Rey Zw.* 146 *b.* Ogarowie kwilą, w głębokie zaciekłszy się cienie. *Tward. Daph.* 7. Wyżeł nayduie, ogar goni. *Gor. Dw.* 197. Strzelec budzi ogary, te śpieszą do niego, Idzie w czaty, na zwierza iuż upatrzonego. *Kras. Oss. H* 4 *b.* Ogar który poiętnym zwierza śledził cuchem, Skomli uciesznie panu swoiemu za uchem. *Pot. Jow.* 92. Chart pokorny, *ogarz łakomy, wyżeł zdradliwy. *Rys. Ad.* 6. *Ogarz Cerberus, *Rey Wiz.* 162. Wszyscy iak ogary za summami latają. *Zab.* 13, 203. Miana ogarów: cymbał, cweynos, grzmiłas, zagray, buffon. OGARCISKO, OGARZYSKO, - a, *n.*, mizerny ogar, ein elender Stöberhund. *Tr.* OGARCZĘ, *OGARZĘ, - ęcia, *n.*, szczenię ogarów, ein junger Stöberhund. Ogarzęta. *Ostror. Myśl.* 11.

OGAREK, - rka, *m.*, *Bh.* ohárek; *Bs.* ugarak, ugarcich od svichje; *Rg.* ugòrak, ugárak, ugarcich, ugárcina; *Ross.* огарокъ; (огáрки żużel, нагарь ustrzyżyny świecy; огарь ogorzałość od słońca; *Ec.* угарки, огáрки ustrzyżyny knota; *Crn.* ogûrk; *Vd.* ogorek; *Cro.* ogorek, = głownia paląca się). dopalony prawie kawałek świecy, ein Endchen Licht, ein kleines Ueberbleibſel von einem verbrannten Lichte. Swieca dogorywała, że przyszło do ogarka. *Birk. Dom.* 88. Jak przed iasną Lampą ogarki, przed tobą twoi przeciwnicy gasną. *Pot. Arg.* 26. - *§. Nie bóy się, a serce twoie niechay się nie lęka dwu ogarków tych głowien kurzących się. 1 *Leop. Jos.* 7, 4, niedopałków. - *§. Udziałał naczynie, w którym one utarte z kaganców ogarki, miano gasić. 1 *Leop. Ex.* 37, ustrzyżyny, sznupki).

OGARNĄĆ, OBGARNĄĆ, ogarnął, ogarnęli, *F.* ogarnie *Aet. idntl.*, Ogarnywać *Fr.*, Ogarniać, ogarnie, Ogarnuie *ndk.*, *Bh.* ohrnauti, ohrnowati *succingere*; *Crn.* oggerniti, oggrinem, sagernem; *Vd.* ogerniti, preogerniti *tegere*; *Cro.* ogernújem *circumamicio*; *Rg.* garnutti, ogarnutti *tegere*; *Bs.* ogarnuti, ogrrinuti); obeymować w około, otaczać, rund umfaſſen, umgeben. Ogarniam ręką, *Ec.* огорстмáю, огормаю, объемлю гóрстію. *Circumsideo* obsiadam w koło, obgarniam, oblegam. *Mącz.* Grube ciemnoty obgarniaią ziemię. *Stas. Num.* 2, 158. Powodź ogarnęła pola, łąki i lasy. *Bardz. Luk.* 55. Ogarnowały mię strachy iako wody. *Radz. Ps.* 88, 18. Strach słuchaiących serca ogarniać zaczyna. *Przyb. Lux.* 246. Weyrzenie na mnie ogarnęło ich strachem. *Teatr* 49, 44, *Bogusł.* Straszny mię smutek ogarnął. *Teatr* 37, 56. Spustoszenie i niewola ogarniaią oyczyznę. *Węg. Mar.* 3, 215. Nie gaśniy sprawiedliwości światło, bo bez twych promieni, ogarną ciemności, opanuie szatan, czart podbiie, odstąpi niebo. *Pociey* 373. Niesnaski ich ogarnuią we dnie i w nocy. *Radz. Ps.* 55, 11. Jeśli mam zginąć, tego się doczekam, Że i po śmierci sława mię ogarnie. *Kras. Oss. C.* Niech go tam trzysta nieszczęść ogarnie. *Zabł. Zbb.* 64. Nie mogę o tym wspomnieć, żeby mię zaraz cały śmiech nie ogarnął. *Teatr* 36 *b*, 110. Ogarnieni pracami wielkiemi, i dziwnemi kłopoty i pokusami.

Zrn. Pſt. 3, 543. – b) Ogarnąć, odziać, okryć, bekleiden, bedecken. Nie miała czym subtelnym ogarnąć naświętszego ciała. *Miaſk. Ryt.* 22. (*Rg.* ogarnaccja, ogarnàc, cf. *Ital.* guarnella, veſte di tela da donna; *Bs.* oglerrinaccja, ogrrinać; *Cro.* ogornyacha). Ogarnąć ubogiego, = odziać go, opatrzyć go, einen Armen kleiden, bedecken, verſehen. Ogarnąć się, = opatrzyć się w odzież, cf. otrząsnąć się, ſich mit Kleidung verſehen. Nie lubię ieździć na assamble, bo to zaraz ogarnąć się trzeba. *Teatr* 33 *d*, 65. – Ogarnąć sobie włosy. *Tr.*, ułożywszy uwiązać, z twarzy wygarnąwszy ułożyć. – *transl.* ogarnąć cudze wady, niedoſtatki, = przeglądać co komu. *Cn. Th.*, überſehen, verzeihen. – 2. ogarnąć, = objąwszy zawrzeć, zamknąć, ograniczyć, określić, *phys. et mor.*, einfaſſen, einſchließen, umſchließen. Ogień się ogarnąć nie daie, a ogarniony lub zatkany, gwałtem się wybiia. *Archel.* 3. Nauka o powinnościach nie była dawniey tak rozmaita iak teraz; proſta i krótka ogarniała ią moralność. *Mik. Turk.* 408. Krótkością słów wiele rzeczy ogarnąć. *Mon.* 65, 364. *Dambr.* 56. t. i. zamknąć, in wenig Worte viel Sachen einſchließen. W dziesięciorgu przykazaniach krótkie ogarnienie mamy zakonu bożego. *Kanc. Gd.* 253, cf. ſumma, treść, ogół, einen kurzen Innbegriff. – b) ogarnąć, = w się wziąć, *phys. et mor.*, faſſen, in ſich faſſen. Swiatby tych ksiąg nie ogarnął, by się wszyſtko wypisować miało. *Sk. Dz.* 726. Trudno to w krótkich zawrzeć wyrazach, czego tomy ogarnąć nie mogą. *Boh. Kam.* 5, 247. – c) ogarnąć myślą, objąć myślą, poiąć, mit Gedanken begreifen, faſſen, einſehen. Duch mądrego cały filozofii rozłog ogarnywa. *Pilch. Sen. liſt.* 3, 32. Przypadłości tylko widzimy, a iſtność człowieczą rozumem tylko ogarniemy. *Hrbſt. Odp. R* 2 *b*. Jawne ieſt niepodobieńſtwo, ogarnąć Boga zupełnie. *Zach. Kaz.* 1, 12. Nieogarniona wielkość boża. *Gor. Sen.* 515, t. i. niepojęta, unbegreiflich. Ciała zupełnie okiem ogarnąć nie potrafim, iakoż tym bardziey nieogarnionego boga. *Zach. Kaz.* 1, 13. Nieogarnione są sądy bożkie, i niedoścignione drogi iego. *Ząbk. Młot.* 429, niedoszłe drogi iego. *Biał. Pſt.* 66.). – 3. ogarnąć z czego, = zgarnąć, oczyścić, von etwas reinigen. Ranę oczyścić powinien cyrulik, i ze wszyſtkich przeciwprzyrodzonych rzeczy ogarnąć. *Perz. Cyr.* 2. 8.

*OGARZ *ob.* Ogar. *OGARZĘTA *ob.* Ogarczę. OGARZYCA, ♪ y, ź., samica ogarów, die Stäuberhündinn. *Mącz.*

OGASIĆ *cz. dk.*, w koło pogasić, rund um auslöſchen. Kamień ten zwyczaiem wapiennym, naciągnąwszy w siebie wilgoci z powietrza, ogasił się i obwalił. *Torz. Szk.* 91.

OGDAKAĆ, *F.* ogdacse *Act. dk*, *fig.* obmawiać, ogadać *Tr.*, einen bereden, verläumden; περιτωκνειν *Cn. Th.*

*OGĘSZCZONY, – a, – e, gęsto otoczony, dicht umgeben. Ozdobną Litwy i Rusi gwardyą ogęszczony (*ſlipatus*) Kazimierz do Krakowa przyieżdża. *Krom.* 574.

OGIĄĆ, *F.* ognie *Act. idntl.*, Oginać *ndk.*; *Boh.* ohnauti, ohybati; *Vd.* ogibat, opogniti, nagibati, nageniti, okulnageniti, okulnagniti (s'genit, ogibatise, = ſtrzedz się); *Ross.* обогнуть, обгибать; (*Slo.* ohibatelka, ohibnoſt *declinatio*); w koło pogiąć, umbeugen, herumbeugen.

OGIEŃ, *G.* ognia, *m.*, *Boh.* ohen', jej (cf. żegać); *Slo.* ohen'; *Sr.* 1. wôhen (wuhen komin); *Sr.* 2. wogen, hogen; *Crn.* ogn; (cf. *Crn.* ogl, = węgl); *Vd.* ogen, ogain, oginj, ogenj; *Cro.* ogëny; *Rg.* ogagu, vattra; *Bs.* ogagn, vatra, prosvit; *Dl. et Sla.* vatra; *Rs.* огонь; *Ec.* огнь; *Sanscritt* akni, aghni; *Hebr.* אש; *Lat.* ignis; *Angl.* oven; *Dan.* ovne; *Svec.* vgn, ogn; *Hg.* egés; cf. *Gr.* ἄνω *accendo*, cf giąć, cf. ogniwo). ieden z mniemanych czterech żywiołów, das Feuer. Ogień się we wszyſtkich rzeczach ſtworzonych nayduie, a nikt go nie widzi. *Sk. Kaz.* 522. W Litwie i na Polesiu ogień zowią bogaczem, od słowa Bog. *Chmiel.* 1, 26, *ob.* bóg). Na ofiarę bogom ogień uſtawiczny z dębiny palili. *Stryik.* 141. Nie bierzcie prędko ognia żarzyſtego w tę kadzilnicę. *Paſt. F.* 284. Nocni ſtróże krzyczą: oſtróżnie z ogniem. *Mon.* 68, 208. Ognia krzesać, *ob.* krzesać. Nie maże się ogień od czarnych drzew, które pali. *Sk. Kaz.* 300. Gaśnie ogień, gdy nie ma czym wesprzeć swey pożogi. *Bardz. Luk.* 43. Gornoletny ogień. *Nar. Dz.* 1, 29. Nie potrzeba ognia do ognia przydawać. *Modrz. Baz.* 37. cf. oleiu do ognia przylać). Ogniem ognia nie zagasisz, wodą raczey. *Birk. Zyg.* 55. Czemu w wodzie ognia szukasz? *Obr.* 29. cf. w sitowiu sęku). Ostróżnie z ogniem życzę koło siarki. *Pot. Syl.* 125. Z ogniem nie igray, *cf.* nie budź licha. Mieczem i ogniem puſtoszyć. *Warg. Wal.* 243. Ogień i miecz częſtokroć za lekarſtwo ſtawa. *Bardz. Tr.* 217, cf. gorzko, ale zdrowo). Ogień buduie. *Cn. Ad.* 775. Jak na ogień tam bieżą, cf. na gwałt). Jak ognia się go chroni, cf. iak węża). – Po ogień przyszedł: = przyszedłszy odszedł, nie zagrzawszy mieysca. *Rys. Ad.* 1, *Cn. Ad.* 896. Dobrze o iednym ognia dwie pieczenie upiec. *Ossol. Str.* 3, cf. iednym bankietem dwoie wesela odprawić, iednym kłopotem dwa odbyć). *Prov. Slo.* uſ' ge jelezo w ohni *iacta eſt alea*. Ani ohňa nẹ má, an'i meſta zgoła ubogi. Chrbtom ge k ohňu, a brchom k ſtolu, *eſt fortunatus*. Ohen ſa rozmáhá, powieſ't ſe rozňáſa, ogień się rozdyma, powieść się roznasza; cf. *fama malum, quo non velocius ullum*. Ohen' dawno uhaſení triſſ' ogień dawno ugaszony skrzeszasz, rzecz zapomnioną odnawiasz. Na ohni bi ne zhorel, *bipedum nequiſſimus*. – Ognia dawać, = ſtrzelać, *Vd.* ognjati, ognjuvati, ſtrielati, Feuer geben, feuern. W ten czas ognia dadzą owe posłane regimenta ze ſkrzydła. *Jabł. Buk. K* 3 *b*. Regiment porwał się na swych officerów, i dał do nich ognia. *Pam.* 83, 445. Gdy kapitulacyi nie przyięto, rozpoczął się z obu ſtron ogień. *N. Pam.* 22, 126, ſtrzelanie). – *aliter* tygle te były tak twarde, że o ſtal bite, ognia dawały. *Torz. Szk.* 85, iſkry sypały). – *aliter* Już cała Litwa w ogniu, gdzie Sapiehowie z Ogińſkiemi walczą. *Pam.* 83, 2, 250, w woynie, w rozruchach; cf. *Vd.* ogenj hrushi, = zatargi będą). Ogień Grecki, das Griechiſche Feuer. Ognia Greckiego Grecy naypierwey zażyli, własnością iego ieſt, gorzeć w morzu, i przez wodę wzbudzać płomienie. *Uſtrz. Kr.* 3, 184; *Papr. W.* 1, 241. – Ogień uciesny. *Archel.* 3, 51, = ognie krotofilne, = Feuerwerk, Luſtfeuer; *Bk.* phnoſtrog; *Rs.* потѣшный огонь. Krotofilne ognie, ochotne ognie, faierwerki, zrobione kunsztownie z różnych przypraw, wyrażaiące poſtaci różnych rzeczy. *Jak. Art.* 3, 298. Tryumfy, ognie, ſtrzelania, processye. *Biel.* 475. Ognie puszkarſkie. *Gorn. Dw.* 8. Z ganku się pięknym tym ogniom przypatrywała. *Niemc. Kr.* 3, 75. – Ogień nocny nad ziemią, osobliwie nad trzęsawicami, łąkami i cmentarzami w nocy przechodzący się, są exhalacye tłuſte, i siarczyſte, fermentacyą zapalone. *Wyrw.*

Geog. 36. *Ignes fatui*, ognie nieſtałe. *Zab.* 10, 157. Irrlichter; *Bh.* świetlice, błudička, *Vd.* sliep, ogenj. - *Figur.* ogień miłości, ogień gniewu, Feuer der Liebe, Hitze des Aergers. Nad wszyſtkie ognie i wszyſtkie żywioła, Miłości! ogniu szlachetnieyszy zgoła. *Zab.* 16, 533. Żartym sobie z ich ogniów czyniła. *Paſt. F.* 34. Skoro się tylko pokażesz, ognie na pana mego wyſtępuią. *Teatr* 35 *b*, 101, rumieńce, cf. ręki piéć). Drżę cała, ognie na mnie biią. *Teatr* 56 *c*, 77, cf. siły na mnie biią). Nagle po tych słowach, gdyby go ogniem posypano, twarz się wzdęła, z nozdrza się kurzy, z popędliwości pryska śliną, i wrzeszczy. *Preſtr.* 39. Nie chcę się na pierwszy narazić ogień; poczekam aż burzliwa minie popędliwość. *Teatr* 1 *b*, 108. *Slo.* koro ohen' lapa *pronus ad iram.* Ognia do ognia przydaie, kto młodemu wino daie. *Cn. Ad.* 776. - §. *Medic.* Piekielny ogień, gangrena, naywiększe zaognienie się iakiey części ciała, a oraz początek psucia się, zgnilizny i obumierania przepalaiącey się części. *Perz. Cyr.* 1, 117. S. Antoniego niemoc, das heilige Feuer, die Gangrene. *Krup.* 5, 350, ognik. *Kulig. Her.* 188, *Crn.* perézhogn; *Bs.* posgjariça, risipila, resibula niemocch). Rozjątrzywszy dłubaniem miazdrę, wdać się ogień może. *Mon.* 70, 69, zaognienie, Entzündung. (*Ec.* огница, огневица, горячка, огневая болѣзнь, *Bs.* oghgniça, = gorączka; *ob.* ogniowa niemoc. OGIENIEK, - ńka, *m.*, *demin.*, *Cro.* ognyecz; *Rs.* огонёкъ, ein kleines Feuer, *ignieulus Męcz.*, *Włod.*; *Cn. Th.*, cf. ognik; *Bh.* Ohn'en Wulkan. OGIENNY, - a, - e, ogniowy, *Cro.* ognyen, ognyeni, *Rs.* огненный. Feuer=. Bez ciepłoty ogiennoy nic się nie rodzi. *Sk. Kaz.* 522.

Pochodz. *ognik*, *ogniczek*, *ogniſty*, *ogniowy*, *ogniogóry*; *ogniokrusz*, *ogniomierz*, *ogniomietny*, *ogniobronny*, *ogniemożny*, *ogniomiot*, *ogniorody*, *ogniowładzca*, *ogniowładny*, *ogniopiora*, *ogniſko*, *ogniwaczek*, (*ogniwo*); *zaognić*, *zaognienie*.

OGIER, - iera, *m.*, OGIEREK, - rka, *m.*, *dem.*, *Turc.* ogür *Cztr. Mscr.*, (cf. *Hg.* ökör *taurus*; *Bh.* oť wierzchowy koń); *Sr.* 2. hengeſt; *Bh.* hynſſt, hřebec, hřebeček (cf. źrzebię); *Slo.* wayćák, hynſſt; *Crn.* shębz, pâſtùk; *Vd.* paſtuh, poskakozhen konj, rainishar, zielak; *Cro.* paztuh, pasztúh; *Bs.* paſtuh; *Dl.* pasſtuh; *Rg.* pazdùh; *Sla.* hanjgir, hangir hat; *Rs.* жеребёцъ, жеребчикъ, жеребя, припускной жеребецъ; *Ec.* жребёцъ, жеребецъ, нехладеный конь; ſtadnik, koń, der Hengſt. Ogier, czyli koń cały, trwalszy na prace i trudy; wałaszony słabszy, ale powolnieyszy. *Zool.* 377. Adam *Miciński* w dziele o świerzopach i ograch, mówi obszernie o klaczach i o *ogierach*, które ogrami nazywa. *Czack. pr.* 2, 240. Podnosząc nogę pan *Ogierowicz* z całey siły wilka grzmotnie. *Zab.* 13, 277, *Trąb.*, źrzebiec. Ogierek roczny z przyſtrzyżoną grzywą, *Ross.* ожеребокъ, стригунёцъ. OGIEROWY, - a, - e, od ogiera, Hengſt=, *Rs.* жеребцовъ.

*OGŁABIAĆ *ob.* Ogłobić.

OGLĄDAĆ, OGLĄDYWAĆ *ob.* Obeyrzeć. *OGLĄDAŁY, - a, - e, poſtać iaką maiący, kształtowany, geformt, eine Geſtalt habend. Podług Kartezyusza Bóg z niczego ſtworzył bryłę iakąś nieoglądałą (niekształtną, nieforemną), którą na równe cząſtki rożnego kształtu podzielił. *Rogal. Doś.* 1, 14 *et* 3, 85.

OGŁADZAĆ *ob.* Ogłodzić.

OGŁADZIĆ *cz. dk.*, ogładzać *ndk.*, w koło pogładzić beglätten; *pr. et fig.*, *Vd.* obglajati, obgladiti (= oheblować); *Rg.* ogladiti *polire*; *Cro.* oglagyujem, *Bs.* ogladiti, oplagnati, odillati, izdillati; *Rs.* оглядить, оглаживать; *Ec.* огладити, оглаждаю. Złe obyczaie w cnotę ogładzone miiay. *Braz. Ob. a.*

OGŁASKAĆ, *F.* ogłaſka *Act. dk.*, Ogłaſkiwać *Freq.*; ugłaſkać, unosić zwierza dzikiego, ptaka; rochmanić, *pr. et tr.* człowieka okrocić, udobruchać, (*Rg.* oblakcjatti *mitigare*); zähmen, zahm machen; *Slo.* okrocugi; *Sr.* 1. zkludzam; *Vd.* pervaditi, perluditi, perdomashit; *Cro.* pitomim). Tak iako ogłaſkane w klatce wiek spokoyny żyią, zwierze, surowość dawną porzuciły. *Bardz. Luk.* 58. Żyią na puſtyniach między lwami i tygrysami, których ogłaſkiwaią. *Kłok. Turk.* 180. Ogłaſkany, łaſkawy, rochmany, *Sr.* 1. zkludně; *Cro.* pitom; *Ec. et Rs.* ручный, недикый. Poſtrzelił ielenia ogłaſkanego. *Otw. Ow.* 394. Ogłaſkać się dadź, = okrocieć. *Cn. Th.* OGŁASKACZ *ob.* okróciciel, *Cro.* pitomitel.

OGŁASZAĆ *ob.* Ogłosić.

*OGLĘDNĄĆ, *OGLĘDOWAĆ *ob.* Obeyrzeć, oglądać. OGLĘDNY, - a, - e, od oglądania, do oglądania, oglądaiący, mogący być oglądanym, Beſchau=, Beſichtigungs=, zu beſchauen, beſehbar, beſehlich, (*Vd.* ogledliu, nagledliu, = widoczny, naoczny, *Rs.* осмотрическій, росмотрическій wizytatorſki). - §. oględny, (cf. *Boh.* ohled wzgląd) oglądaiący się, wzgląd maiący, względny, Rückſicht nehmend. Na grób nieoględny ſtawisz domy, *sepulcri immemor. Hor.* 1, 301, *Nar.* OGLĘDNOŚĆ, - ści, *ż.*, obacsność, opatrzność, przezorność, względność, *Vd.* osirralloſt; *Eccl.* облюдѣнїе, осторожность, отнасность, Umſicht, Vorſicht, Rückſicht. OGLĘDNE, - ego, *n.*, za oględziny zapłata, Beſichtigungsgeld, Schaugeld. Widzowego, oględnego, więcey nie ma bydź brano, tylko według tego opisu. *Stat. Lit.* 133. OGLĘDY, OGLĘDZINY *plur.*, oglądanie, die Beſichtigung, das Beſehen; *Bh.* ohlídka, widka (wychoz komissya do oglądania *ad fundum*); *Sr.* 2. hogléb; *Sr.* 1. poladani; *Crn.* oggléd (oggledâlu, = zwierciadło); *Vd.* ogled (2. okolica; *Bs.* ogled, izgled od koje trrigovine *exemplum*; ogledalo, = zwierciadło); *Rs.* оглядка, осмотръ, досмотръ, засмотръ, смотръ, смотрѣнїе, свидѣтельствованїе. Wyprowadzenie wizyi czyli oględzin ciała ludzi zabitych. *Perz. Cyr.* 3, 1 *et* 5. Następuiące oględziny wyprowadziliśmy. *ib.* 9. W oględziny iechać, = dla obaczenia. *Dudz.* 66. Oktawiusz na oględy szyku, w łodce się od swych oddalił. *Chroś. Fars.* 493; *Rey. Wiz.* 97. Nie idą do kościoła, tylko na rozmowy albo na oględy. *Alb. z W.* 22., *W. Poſt. W.* 392., *W. Poſt. M.* 324., t. i. żeby co widzieli; zur Schau. Oględy, oględziny, nawiedziny, odwidki, naglądanie do kogo, wizyta, der Beſuch. Siedząc doma, nie chodząc w oględy, Możesz zwiedzić wszyſtkie kąty wszędy. *Biel. Sw. pr.* Wszedłszy bez wiadomości rodziców w oględy do Sychem, panieństwa pozbyła. *Dambr.* 53. Zaprowadził go na oględziny do swéy oblubienicy. *Mon.* 70, 655. OGLĘDZINNY, - a, - e, oględny, do oględzin należący, Beſichtigungs=, Viſiten=. Oględzinny podarek, *Cn. Th.* 616, *cf.* oględne. OGLĘDOWNIK, - a, *m.*, przepatrownik, wywiadownik, *spe-*

culator. Mącz., der Beſchauer, Beſichtiger, *Boh.* auhleſſi; *Vd.* ogledauz, ogleduvauz; *Rs.* осмотрщикъ, досмотрщикъ.

*OGŁOBIĆ, *F.* ogłobi *Act. dk.*, *Ogłabiać *ndk.*, *zgłabiać wespołek, w koło obtykać *circumpangere. Mącz.*, rings um voll ſtopfen. *Circumpactus* ogłobiony, w około obity, zgłobiony. *Mącz.* (*Cro.* oglablyem *circumrodo*; *Rg.* ogłobitti *proscribere*, *mulctare bonis*, głoba *proscriptio*).

OGŁODAĆ, *F.* ogłoda *Act. dk.*, Ogłodawać *Frep.*, oszemlać co, ogryźć, bebeißen, benagen; *Boh.* ohladati; *Cro.* ogglòdam; *Vd.* oglodati, oglajati, obglodati, okulglodati; (*Cro.* oglablyem, ogrizavam, cf. *Lat.* glubeo); *Rs.* оглодать, объѣсть; *Ec.* оглоду́ю, объядаю; (*Rs.* огло́дыть niedoiadki; *Rg.* oghlobine *perrosa*). Ogłodane iego niedoiadki. *Pot. Pocz.* 647. *Ambedo* ogryzam, ogłodawam, objadam. *Mącz.* Grodzą ogłodał i popsował leśny zwierz. *Kanc. Gd.* 176. Gdzie dziś wasz kościoł stoi, tam pies kości ogłodze. *Pot. Zac.* 61. Ogłodany, oszemlany, ogrzyziony. *Cn. Th. – transl.* Zelazo, ieżeli się nim co robi, ogłodze się, a ieżeli prożno leży, rdza ie kazi. *Bud. Ap.* 119. t. i. oszemla się, otrze się, szczerbatym się ſtaie, es wird ſchartig. OGŁODACZ, – a, *m.*, *Vd.* oglodauz, der Bebeißer. OGŁODNIEĆ, *F.* ogłodnieie *Neutr. dk.*, głod cierpieć, o głod przyyśdź, *Bs.* ogladniti, Hunger leiden. Ogłodniałym chléb dawa. *Ryb. Ps.* 289. OGŁODZIĆ, *F.* ogłodzi *Act. dk.*, Ogładzać *ndk.*, głodu nabawić, o głod przyprawić, einen Hungern machen, Hunger veranlaſſen; *Rg.* ogláditi, uzgláditi; *Cro.* ogladújem; *Rs.* голодить, оголодить. Rolnictwo żywi; inne sztuki ogładzaią. *Przeſtr.* 133. Ruszył się król z Newla, bo się też tam był ogłodził. *Biel.* 716. Ogłodzenie, s głod, Hungersnoth. W czasie drożyzny i ogłodzenia, kazał wyprzedawać zboża swoie uboższym. *Xiądz.* 132. – b) *fig.* Rzekłbyś pod grubym niebem iż się rodził Beotów, tak się w rozsądek ogłodził. *Nag. Fil.* 216, t. i. tak prożny rozsądku, ſo leer an Verſtande.

OGŁOS, – u, *m.*, (*cf. Boh.* ohlas; *Cro.* oglasz *echo* odgłos; *Rs.* огласка s osława); ogłaszanie, ogłoszenie, obwieszczenie, die Verkündigung, Bekanntmachung. Ogłosu siła, rzeczy mało. *Fr. Ad.* 28. viel Geſchrey, wenig Wolle. Ledwie żyię na ten ogłos, gdy mię wzmianką przerazi Hektorowe imię. *Chroſt. Ow.* 3. Spisek pod ogłosem przywrócenia dawney wolności, rozpoſtarty. *Uſt. Konſt.* 2, 171. OGŁOSIĆ, *F.* ogłosi *Act. dk.*, Ogłaszać *ndk.*, *Bh.* ohlaſyti, ohlaſſowati, prohlaſyti; *Sr.* 1. wozwaznoſciam, wozwewam, pżipowedam, bez lud wupowam; *Vd.* oglasit, oglasuvati, resglasiti, oklizat; *Cro.* oglasziti, oglaszújem, prezávam; *Bs.* oglasiti, proglasiti, razglàsiti, occitovati; *Rg.* proglàsiti, lijciti; *Rs.* провозглáсить, провозглашать, повѣстить, повѣщать, обнародовать, обнародывать; (*Eccl.* огласити, оглашáти uczyć, zapowiedzieć, wypowiedzieć); *Eccl.* народствовáти; obwieszczać, opowiadać, publikować, verkündigen, öffentlich bekannt machen, ausrufen. Bóg ociec rozsławił syna, i ogłosił, że iest bogiem prawdziwym. *Salin.* 2, 571. Zgodę generalną ogłosić. *Teatr* 3 *d*, 91. Ogłoszony *Cro.* izglassen, *Hg.* gyalázatos. (*Ec.* оглашéнный katechumen). Konsulami ogłoszeni są Tulliusz i Antoniusz. *Pilch. Sall.* 47. Twoia chwała będzie słynąć na wieki, ogłoszona wszędzie. *Tward. Wład.* 157. Ogłosić się *pass.*, *Ec.* оглашаться, *Ross.* состоя́ться. Ogłoszenie, die Kundmachung; (*Bh. et Slo.* ohláſſka = zapowiedź); *Boh.* prohlaſſka, ohláſſka; *Eccl.* оглашеніе; (2. katechizmowanie, 3) zapowiedź); *Rs.* обнародованіе. – §. *transitiue*, n. p. Brzegi zielone ogłaszał skargami; *querelis implerat. Zebr. Ow.* 38, głośnemi uczynił, mit Klagetönen anfüllen, widerhallen laſſen. OGŁOSICIEL, – a, *m.*, (cf. *Ec.* огласитель katecheta), ogłaszaiący, opowiadacz, der Verkündiger; *Bs.* occitnik; *Cro.* prezòvich; *Rs.* бирючъ. Homer zapewne nie był pierwszym ogłosicielem woyny Troiańskiey. *Gol. Wym.* 448. OGŁOSICIELKA, – i, *ż.*, die Verkündigerinn. cf. *Cro.* oglasznicza, liszt novine donassajuchi, *Rg.* oglasnisa, = gazeta). **OGŁOŚNY; – a, e, *sonorus*, głośny, głos wydaiący, ogłaszaiący, ſonoriſch, tönend; *Cro.* oglaszni; *Rs.* огласи́тельный. Była królewska wieża z ogłośnemi mury, Gdzie był, iak o tym sława, złotą lutnią złożył Syn Latony, ztąd iéy dźwięk w kamień się był wdrożył. *Zebr. Ow.* 188, *vocalibus addita muris.*

OGŁÓW, OGŁOWIA, – i, *ż.*, OGŁÓWKA, – i, *ż.*, *demin.*, gatunek uzdy na całą głowę zwierzęcia, eine Art Halfter; *Boh.* ohlaw, wohlaw; *Sr.* 1. hwowowicza; *Vd.* oglau, oglaunik; (*Crn.* ogglavje, = kapa); *Cro.* oglavnik, ular, *Dl.* oglav, oglavje (*Crn.* oglav, = przyszwa); *Sla.* ular; *Rg.* oglav, oghláv, oglavje; *Bs.* oglav, julár; *Ec.* наузда́никъ, броздà. Ogłów albo uzdzienica ma bydź źrzebcowi na głowę wdziana. *Cresc.* 519. Ku rychleyszemu ogłaskaniu płochego konia, trzeba iżby wiązan był dwiema mocnemi uzdzienicami albo ogłowiami rzemiennemi. *ib.* 518. Bicz koniowi, ogłów osłowi, a rozga na grzbiecie niemądrych. *Leop. Prov.* 26, 3; *W. ib.* Ogłowią a uzdą czeluść ich zewrzyy. 3 *Leop. Ps.* 31, 9, w munsztuku a w wędzidle. 1 *Leop.*). Wsiadał na osła iak naychudszego, ogłówki miasto uzdy używał. *Sk. Żyw.* 1, 162. Ogłowkę włożyć, *Vd.* oglaviti, navusdati (*ob.* ouzdać); *Rg.* oglàviti; *Bs.* uoglaviti, ſtaviti oglav, zaoglaviti, (oglavnik *ceſticillus*); *Cro.* zaoglavlyújem, oglavim, oglavnichim; *oppos.* odoglavnichujem *capiſtro solvo*; *Vd.* resoglaviti, odvusdati.

OGŁUCH, – u, *m.*, ogłuszenie, die Betäubung. Każda ogłuszona padłszy w polu leży, Aż się potym z ogłuchu drżące ocucą. *Przyb. Ab.* 190. OGŁUCHNĄĆ, ogłuchł, *F.* ogłuchnie *Neutr. dk.*, *Boh.* ohluchnauti; *Bs. et Rg.* ogluhnuti; *Cro.* ogluhujem, oglusujem, ogluhelszem; *Sr.* 1. wohuchnu; *Rs.* глохнуть, оглохнуть, *ob.* олкнąć, олкнąć, оклнąć.

OGŁUPIEĆ; *F.* ogłupieie *Neutr. dk.*, głupim się ſtać, odurnieć, cf. oszaleć, zwáryować, dumm werden. On ogłupiał widzę. *Teatr.* 28, 71. Ogłupieie z miłości. *Teatr* 35 *b*, 55. Czyście ogłupieli, czy sowiźrzałów rolą gracie? *Teatr* 17 *b*, 52. On iak iest w miłości zapamiętały, Tak w przyiaźni ogłupiały. *Jak. Bay.* 74.

OGŁUSZYĆ; *F.* ogłuszy *Act. dk.*, Ogłuszać *ndk.*, *Bh.* ohluſſiti, ohromiti, ohromowati; *Vd.* oglushiti; *Rg.* oglùsciti; (*Bs.* ogluscitse *negligere*); *Cro.* oglussujem; *Ross.* оглушить; оглушать, słuchu na czas pozbawić, einen betäuben. Gromy, dżdże, wiatry społem się mieszały z ludzkiemi głosy, i świat ogłuszały. *P. Kchan. Jer.* 196. Był między niemi człowiek od czarta ogłuszony i oniemiony. *Rey Pſt. Mm* 2. OGŁUSZEĆ *Neutr.*, *Rs.* неперáво-

хнуть; ▫ оклнąć, betäubt werden, taub werden. Ogłuszona padła. *Przyb. Ab.* 190; *Teatr.* 20, 107. Ogłuszenie, *Vd.* oglushenje, gluhoba, die Betäubung.

*OGNAĆ *ob.* oganiać.

OGNIK, - a, *m.*, 1. ogieniek, *Bh. et Slo.* ohnieček; *Sr.* 1. wohencžk; *Cro.* ognyècz; *Bs.* ognić; *Rs.* огонёкъ; *Ec.* огникъ; ein kleines Feuer. Ogniki po nocnych cieniach. *Susz. Pieś.* 3, *F* 2 *b.* Fałszywe ogniki biorą za żywe światło. *Jabł. Tel.* 55. (*Vd.* ognenik, ognieni kamen *silex*). 2. Ognik, ogień S. Antoniego, choroba. *Krup.* 5, 452 *et* 350, das Antonsfeuer, cf. piekielny ogień). Ziele to wszelkie liszaie i ogniki spędza i goi. *Spicz.* 103, *ib.* 234. - 3. Ognik, OGNICZEK, - czka, *m.*, *Lucanus*, rodzay chrząszczów, *Kluk. Zw.* 4, 25. *Vd.* kresnijza, kresni kokiz, der Feuerwurm. - 4. Ropucha ogniczek, *rana rubeta*, bladożołtawa, wydaie głos, iakoby na rogu trąbiono. *Kluk. Zw.* 3, 65. die Feuerkröte. - 5. Ognik, ziele *ob.* Swietliczka.

OGNIĆ *niiak. dk.*, w koło pognić, befaulen, rund um faulen, *Vd.* ogniti; (*Cro.* ognyenim *ignio*); *Rs.* обгнить, обгниваю; *Ec.* огнивáю. Tym sposobem łożysko samo ogniie, a potym tak ogniwszy odpłynie. *Spicz.* 179. Ogniły, w koło pogniły, abgefault, durchgefault. Działaiąc mięsa ogniłe, iak chędożyć. *Syr.* 419. - *transl.* Ludzie nieczyści, ognili i obumarli w cielesnościach. *Haur. Sk.* 106.

OGNIEŚĆ, *F.* ogniecie *cz. dk.*, ogniatać *ndk.*, w koło pognieść, umkneten, umdrücken, rund um bedrücken, *Eccl.* огнѣтáю.

*OGNIOBOYNY, - a, - e, - ie *adv.*, boiący się ognia, *Vd.* ognjobojezh, feuerscheu. OGNIOBRONNY, - a, - e, niedopuszczaiący ognia, feuerwehrend. Rzeczy, które Chymiści nazywaią ogniobronnemi, *refractaires*, sądzą oni bydź nieſtopniſtemi. *Stas. Buf.* 16. *OGNIODAYNY, - a, - e, ogień daiący, feuergebend, *Chodk. Koſt* 65. *OGNIODRZEWNY n. p. kwas, *pyrolignite*, brandicht holzſäuricht. *Mier. Mſk.* *OGNIOGORY, - a, e, ogniem goreiący, feuerbrennend. Patrz, iak Bóg z nieba ogniogore groty na ziemię miece. *Petr. Hor. F* 3 *b.*, pioruny. *Dudz.* 19. *OGNIOGUMNY n. p. kwas, *acide pyromuqueux*, brandicht ſchleimſäuricht. *Mier. Mſk.* OGNIOKRUSZ, - u, *m.*, ten gatunek żelaza, który się zimny bić daie, rozpalony zaś kruchy ieſt, nazwiymy ogniokrusz. *Kluk. Kop.* 2, 211, rothbrüchiges Eiſen. OGNIOKSZTAŁTY, - a, - e, kształt ognia maiący, feuergeſtaltet; *Ross.* огневидный, огнезрачный, *Ec.* огнеявлéнный, огнеобразный, огнеподóбный. OGNIOMIERZ, - a, *m.*, *pyrometrum. Hub. Wſt.* 562, der Feuermeſſer. OGNIOMIETNE woły, *Petr. Hor.* 2, *N* 3, *not.* „które ogniem z gęby miecą". feuerathmend, feuerſpeyend; ogniem tchnące. *Dudz.* 19, *ob.* iskrodmy, *ignivomus*; *Ec.* огнемётный; *Rs.* огнéдышащій, огнедыхательный (*Ec.* огнемётница machina do rzucania ognia na nieprzyiaciela). OGNIOMOŻNY Wulkan, *A. Kchan. Wirg.* 233, ogniowładny, feuergewaltig, feuerherrſchend, *ignipotens*. OGNIONOGI, - a, - ie, *ignipes. Tr.*, *Cro.* ognyenonog, feuerfüßig. OGNIONOŚNY, OGNIONOSZY, - a, - e, *ignifer*, feuertragend. Ognionośne czarne chmury. *Zab.* 15, 531. *Nagł.* Ognionoszy wóz słoneczny. *Otw. Ow.* 55; *Cro.* ognyonosszecz; *Ec.* огнеóсный. OGNIOPALENIE, - ia, *n.*, Chym. *ignitio. Kruml.* 342, die Feuerung. **OGNIOPARE woły ſtrzegły złotego runa. *Otw. Ow.* 253, *et* 256, *ignivomi*, dychaiące ogniem, *ob.* ogniomietne, iskrodme. **OGNIOPŁYNNY, - a, - e, płynący ogniem, feuerfließend, *Cro.* ogniotechni *igniſluus*. OGNIORODY, - a, - e, ogień wydaiący, *ignigenus*, feuererzeugend. Kruszce ogniorode, Gdy na nie sztuczną chymik wleie wodę, Zaraz się burzą, a płomień obfity Wnet wyda, że w nich był ogień ukryty. *Nar. Dz.* 1, 181; *Otw. Ow.* 137; *Subſt.* OGNIOROD, - u, *m.*, *Zebr. Ow.* 78. *OGNIOROYNY, - a, - e, *ib.* 27, *imitans flammam.* OGNIOSKŁADNY, - a, - e, n. p. ruda żelazna ogniosкładna *pirocite. N. Pam.* 22, 57. OGNIOSTRZELNY, - a, - e, *Ross.* огнестрѣльный, feuerſchießend. OGNIOWINNIKOWY n. p. kwas, *pyrotartareux*, brandweinſteinſäuricht. *Mier. Mſk.* *OGNIOWISTY, - a, - e, ogniokształty, do ognia podobny, feuerartig. Ty Boże ſtwarzasz anioły twoie duchy, a sługi twoie płomieniem ogniowiſtym. *Gil. Pſt.* 291 *b.* OGNIOWŁADZCA Wulkan, *A. Kchan. Wirg.* 226, ogniowładny, ogniomożny *ignipotens*, der Feuerbeherrſcher. OGNIOWY, - a, - e, do ognia służący, ogienny, Feuer-; *Bh.* ohňowý, *Sr.* 1. wohnowé. Porządki ogniowe. *Oſtr. Pr. Kr.* 1, 182. Na gwałt ogniowy bić w dzwony, był zwyczay. *Tward. Wł.* 20. Ogniowy wrożek, *Eccl.* огневолшéбникъ. Ogniowe wieszczbiarſtwo, *Ec.* огневолшéбство. Duch S. przybył w ogniowych dziwnych kształciech ięzykowych. *Groch. W.* 82, *ięzykoogniokształty, *Ec.* языкоогнеобрáзный *linguigniformis*. Złoto ogniową mocą w ogniową barwę bywa obracane. *Urzęd.* 396. Barwa płomieniſto ogniowa. *Syr.* 336. Ogniowy kolor, *Sla.* ognjena boja. *Lis* ogniowéy sierci, *Rs.* огнянка, огнёвка. Nad Donem miewaią choroby iakieś, które my gorączkami i łożnicami zowiemy; a oni to zowią ogniową, bo człek w tey chorobie iak ogień gore. *Gwag.* 477. Gorące gorączki w uſtawicznych trzeciaczkach zowiemy ogniowemi. *Sien.* 40, *Spicz.* 23. Gorączka uſtawiczna, łożna niemoc, którą też zowią ogniową. *Spiesz.* 203, *ib.* 236, hitzige Fieber, *ob.* ogień, *ob.* maligna. *OGNIOŻWAWY n. p. piorun, *Bard. Luk.* 120, cf. strzeliſty. *OGNIOŻYWA Salamandra. *Biel. Myſl. A* 4 *b.*, *Bh.* ohnijil, ohnijiw, ohniwal, ohniwać, ohniwaček, ohniwarek, *salamandra*, *Vd. et Cro.* mazhárad; *Slo.* ohnižil *pyrauſta*. OGNIPIORO, - a, *n.*, słodki ſtrup na głowie dziecinney. *Włod.*, eine Art Grind, Honiggeſchwulſt. *Cn. Th.* Obsypanie świerzbowate mokre, lub ſuche, lub łupieżowate, gdy twarz opanuie, nazywa się ognipiórem. *Perz. Lek*, 141, (cf. parch). OGNIŚCIE *ob.* Ogniſty. OGNISKO, - a, *n.*, *Boh. et Slo.* ohniſtě, *dem.* ohniſtko, niſtég, (trb *focus cubicularis*; *Boh. et Slo.* ohniſtko, ohniſtátko feierka); *Sr.* 1. wohnišćo; *Crn.* ognishe; *Sla.* ognjishte; *Rg.* oghgniscte; *Bs.* oghgniscte, komin; *Vd.* ognishe, sid vkohinji, puesad, shgalniza, pesh sa rèszuiranje; *Cro.* ognyische, komen; *Ec.* очáгъ, *Rs.* очáгъ, очажóкъ, горнúло, (шестóкъ, шесточекъ ogniſko piecowe, жаровникъ ogniſko pieca chemicznego; огнищáнинъ wolny sobie człowiek, огнúщный чiунъ sędzia wolnych ludzi); mieysce w kuchni, na którym się drewka palą. *N. Pam.* 11, 211. der Feuerherd, der Herd. W sieni ieſt kuchnia i ogniſko, gdzie się ieść gotuje. *Swit.*

Bud. 56. Jak oſtygnie ogniſko, w mieszkù poeſnie świtać, Zaden cię z twych przyiaciół nie zechce i witać. *Jag. Gr. B* 2. Kot ieszcze na ogniſku. *Cn. Ad.* 359, cf. daleko ztąd do owąd; nie rychłoć się spodzieway). - b) *Meton.* ogniſko, pomieszkanie, dom, Wohnung, Herd. Zapędził się wpadaiący nieprzyiaciel aż po ogniſko Romula, *Foyer. Stas. Num.* 1, 144. - 2) *transl. Optic.* Ogniſko soczewki, *focus lentis*, w przeziernikach. *Hub. Wſt.* 247, *N. Pam.* 19, 85. der Brennpunkt. Mieysce, gdzie się promienie od ſkła ſklepiſtego odbite, zbieraią, ogniſkiem zowią. *Krup.* 2, 315, *Krumf.* 20. Ogniſka ellipsy, dwa punkta na większéy osi ellipsy, równo od ſrzodka odległe. *Sniad. Jeo.* 16. - *fig.* Żądza pochwał, szlachetney zawiści ogniſko, Przez iawne chwalebnych czynów widowiſko zapala serce. *Przyb. Luz.* 168. - *§. Ogniſko *cum vituperio pro* ogień, *sed hoc significatu raro obuium. Cn. Th.* 1146, *Bh.* ohniſko wielki ogień. OGNISKOWY, - a, - e, do ogniſka należący, Herds-, 2) Brennpunkts-. *Rs.* очáжный. Ogniſkowy dół, *Vd.* sherjauka, ognjiza). Odległość ogniſka od ſkiełka, odległością ogniſkową *diſtantiam focalem* zowiemy. *Hub. Wſt.* 254. OGNISTOŚĆ, - ści, ż., *Bh.* ohniwoſt, rozpalenie, napełnienie ogniem, gorącość, die Feurigkeit. OGNISTY, - a, - e, - o, *adv.*, *Bh.* ohniwy, (*Bh.* ohniwéti, = *candescere*, rozpalić się); *Slo.* ohniwí, ohniwý; *Sr.* 1. żehliwé; *Crn.* ognęn; *Vd.* ognjen, ognjaſt; *Cro.* ognyen, ognyeni; *Rg.* oghgnevit, oghgnenit, oghgnen; *Bs.* oghgnen; *Rs.* огнúстый, огненный, огнепальный, огнепалúмый; *Ec.* огнепалень; pełen ognia, feurig, Feuer-. Ogniſte piłki. *Jak. Art.* 3, 306, Feuerbälle, *et* 2, 95. Ogniſte kule. *ib.* 3, 306, *Sla.* vsjano zèrno, Feuerkugeln. *Biel. S. N.* 36. *Archel.* 3, 44. Ogniſte garnce. *Arch.* 3, 44, Feuertöpfe. Ogniſte baryły. *Jak. Art.* 2, 3, Feuerfäſſer, Feuertonnen. Ogniſte kołka. *Arch.* 51. Rozmaite ogniſte przyprawy do uciechy służące. *ib.* 49, Feuerpräparate. Poſtawił bóg przed raiem cherubina, i ogniſty miecz oboiętny. 1 *Leop. Gen.* 3, 24, płomieniſty. 3 *Leop.*). Góry ogniſte. *Hub. Wſt.* 17, wulkany, Feuerberge, feuerſpeyende Berge. Chmury ogniſte. *Paſt. F.* 96. Broń ogniſta. *S. Grodz.* 2, 19, t. j. ſtrzelba, ein Feuergewehr. Potrzeba na obronę miaſta dziesięć tysięcy ludu ogniſtego. *Weresz. Kiiow.* 19, *ib.* 25, ze ſtrzelbą ogniſtą). - §. Ogniſty, ogniście *adv.*; zapalczywy, hitzig, feurig. Ogniſty lew. *Fur. Uw. B* 4 *b.* Oyciec łagodny, miły, spokoyny; syn zaś porywczy, ogniſty, niedotkliwy. *Boh. Kom.* 5, 220. Ogniście ią kocham. *Teatr* 6 *c*, 32, zapalenie). - Ogniſty = gorliwy, gorący, n. p. Ogniſta modlitwa. *Birk. Dom.* 64. O zbawieniu dusz słowa żywe i ogniſte czynił. *ib.* 85, (cf. ſtrzeliſty). Mąż ogniſtey wymowy, serca oziębłe rozpala. *ib.* 69. - §. Ogniſte ziele, *arianis*, *herba ignei coloris*, *cuius contactu ligna oleo peruncta*, *accenduntur. Cn. Th.*, *Plin.* 24, 17. OGNIWACZ, - a, *m.*, OGNIWACZEK, - czka, *m.*, *Bh.* ohniwać, ohniwaček, fenika, wyczyniec, *Urs. Gr.* 186. der Phönix. Patrzą nań z zadziwieniem iak na ogniwacza, Co go bayka w naturze iedynym naznacza. *Przyb. Milt.* 150, *Myſl. F.* - 1. OGNIWO, - a, OGNIWKO, - a, *n.*, (*Etym.* ogień), *Vd.* ognivo, ognilo, ognjilu; *Bs.* oghgnilo, oghgnillo, kressalo; *Cro.* ognyilo, kressalo; *Rg.* oghgnillo, ogagn (ogagn, = zamek u ſtrzelby; *Sla.* ognjilo, = ſtalka); *Sla.* chakmak; *Rs.* огнúвица, (огнúво, огнúвко, огнúвцо ſtalka) кремнúца; krzesiwo, ſtalka do krzesania, der Feuerſtahl, das Feuerzeug. Uderzże iedno w ten krzemień ogniwem, hnetki ogień oglądasz. *Orzech. Qu.* 69. Miey w kalecie ogniwo; a na polu krzemień naydziesz. *Biel.* 202. - *fig.* Godzienem, ażeby mię żywe Za zbrodnie pożarło siarczyſte ogniwo. *Kul. Her.* 144, piekło). - *§. ſtalka do oſtrzenia, der Wetzſtahl. Nóż oſtrzeyszy, kiedy go ogniwkiem albo musadkiem pociągną. *Rey. Zw.* 112 *b.*

2. OGNIWO, OGNIWKO, - a, *n.*, (*Etym.* giąć); łańcuchowy członek, kolce, das Glied einer Kette; *Vd.* klep, rink; *Crn.* klêp; *Rg.* biocjúh; *Bs.* biocjvgh; *Cro.* biochuh; *Rs.* кольцо, колецко, звено (f. dzwono). Ogniwo do ogniwa wiązać, łańcuch będzie. *Min. Ryt.* 4, 212. Ogniwo ogniwa się dzierży w łańcuchu. *Gor. Sen.* 241. - *Fig.* Człowiek ieſt pierwszym ogniwem łańcucha, któréń natura upletła ze ſtworzeń. *Mik. Obs.* 30. Małżeńſkie ogniwa. *Kras. sat.* 72, t. i. związki, das Band der Ehe. Przyiaźń nas wzaiemności ogniwem spaia. *Pilch. Sen. liſt.* 363. Przygody ciągną się z nami nieprzerwaném ogniwem, aż do grobowéy deſki. *Mon.* 70, 806, pasmem). Wąż kręci się w ogniwa i w przędziona rozmaite. *Weresz. Bgl.* 115, w dzwona, kręgi). - §. *metonym.* ogniwo, = łańcuch, die Kette. Na złotym świetny krzyż ogniwie. *Miaſt. Ryt.* 130.

OGNOIĆ *cz. dk.*, gnoiem obłożyć, w koło pognoić, bedüngen, mit Dünger belegen, bemiſten, *Sr.* 2. hobgnoiſch; *Vd.* ognoyt, obgnojiti; *Bs et Rg.* oghnojiti; *Ec.* огнойн.

OGÓŁ, - u, *m.* - *§. gołe mieysce, puſtynia, ein kahler Ort. Ci którzy na *ogolach uciekali, a mieli się ku puszczy, przeciwko nim obrocili się. *Leop. Jos.* 8, 20. - §. 2. *transl.* Ogół, Ogul, powszechność, generalność, die Allgemeinheit; *Bh.* aukol; *Sr.* 1. wſchichzrodmadnoſci. *Ogółem*, *ogólnie*, *ogolno*, = generalnie, w powszechności, im Allgemeinen, überhaupt; *Bh.* aukolem, aukrem; *Sr.* 1. wſchichzrómadne; *Crn.* nasploh, povèrh, poverhkje (cf. powierzchownie); *Vd.* zhrosglaunu, ſkupshnu, sevsemu, ſkupnu, poverh, poverhnem: *Sla.* svega; *Cro.* poprek; *Rs.* вообщé. Kto zmiarkuie, iak wiele chórma głosów? ieſt tam głos cienki, gruby i średni, są głosy niewiaſt i mężczyzn; daią się głosy wszyſtkich słyszeć ogólnie; lecz w szczególności żaden. *Pilch. Sèn. liſt.* 2, 378. Ogólnie znaczy to samo co wiele, ale nie wszyſtko; a zatém prawo ogólne, może mieć wyiątki. *N. Pam.* 6, 318. Ogułem o wszyſtkich to mówią. *Smalc.* 182. Wszyscy ludzie ogułem tą są rozumieni. *Salin.* 2. 202. Jaśniéy to będzie, gdy szczególnie te rzeczy uważymy, nie ogółem. *Petr. Pol.* 46. Nie po części, ale wszyſtko ogułem oswobodził. *Warg. Wal.* 50. Otoż ieſt ogolno Wszyſtko, co mi przed wami wyiawić ieſt wolno. *Przyb. Luz.* 325. Ogułem co kupić *Tr.*, *ob.* hurtem; (*Bh.* aukolnjk hurtownik). - §. *Odpowiedzieli mu *na *ogułach*, gniewaiąc się nań. 1 *Leop. Genes.* 34, 13, na zdradzie 3 *Leop.*). OGOLEĆ, *F.* ogolić *Neutr. dk.*, gołym się ſtawać, kahl werden. Gdy owce maią parchy, ſkóra ogoleie. *Wolszt.* 110. OGOLIĆ, *F.* ogoli *Act. dk.*, Ogalać *ndk.*; *1. gołym czynić, ogołocić, obnażyć, Boh. oholiti; *Vd.* onagiti, ogoliti; *Rg.* ogolitti, ogolivati, (*Rg.* ogůliti *decorticare*; *Cro.* ogulújem, *Bs.* oguliti); *Bs.* ogoliti; *Rs.* оголúть, оголúть, заголúть, заголúть entblößen, kahl machen. Witold Dowmanta ze wszyſtkie dzierżaw wyzuł i ogolił. *Stryik.* 307. Wszyſtek owoc *

ogolił, przecię drzewa nie porasił. *W. Poſt. W.* 3, 512. Zbiie cię, zniszczy kiedy chce, dobra twe ogoli. *Paszk. Dz.* 50. Z swobod swych ogolon. *ib.* 117; *Smotr. Lam.* 184. - §. 2. ogolić brzytwą, raſiren, mit dem Scheermeſſer abſcheeren; *Vd.* obriti; *Sla.* obriati, obricsiti (cf. brzytwa); *Bs.* obriciti, obritti; *Rg.* obriàti, obricivati; *Dl.* obriati, obrichivati, brichim; *Cro.* obriam; *Rs.* обрить, обрѣзать; *Ec.* обриваю, оброемлю. Ogoli brzytwą głowy i włosy ich i brody. *Budn. Jer.* 7, 20. Czasu żałoby bród nie ogalaycie. *Radz. Levit.* 19, 27. Broda ogolona. *Sk. Dz.* 908. Ogolone głowy. *Teatr* 23 *d*, 30, waryaty). Ogolony wiła. *Rey Wiz.* 66 *b.* - *fig.* Nie iednego z paniczów tak ogolił, że im worek do tych czas nie obrośnie. *Boh. Kom.* 3, 235, cf. ſkubnąć, musnąć kogo po kalecie, podſkubnąć, oszwabić, wyikrzyć. OGOLICIEL, - a, *m.*, który ogoli, der Entblöſſer, Kahlmacher, *Bs.* ogulitegl *depeculator*, *Cro.* ogulitelj *excoriator*. OGÓLNOŚĆ, - ści, *ż.*, powszechność, die Allgemeinheit, Geſammtheit. Posłowie ogólność narodu oznaczaią. *Gaz. Nar.* 2, 152. W ogólności, *oppos.* w szczególności. OGÓLNY, - a, - e, - ie, *adv.*, ogół obeymuiący, powszechny, generalny, allgemein; *Sr.* 1. wſchichzrómadnitzki, czelewſchón, czéle wſche, czéle wſche; *Crn.* useſkupne; *Rg.* вселѣнскій, cf. obec). Wyobrażenia ſtaią się ogólnemi, gdy od nich odłączamy wszyſtko, co ie przywięzuie do pewnego szczególnego ieſtestwa. *Cyank. Log.* 92, *Kpcz. Gr.* 3, 3 *et* 1, *p.* 6, *Sniad. Alg.* 1, 173. Czynię We Panu raport ogólny; szczególnieyszą relacyą zachowuiąc sobie do uſtnéy rozmowy. *Mon.* 73, 250. OGOŁOCIĆ, *f.* ogołoci *cz. dk.*, Ogołacać, Ogałacać *ndk.*, odrzeć, obrać ze wszyſtkiego, wyzuć, cf. ogolić, *Bs.* ogoliti, *Cro.* ogolújem, cf. goły), entblöſſen, berauben. Przywracaiąc urzędnikom spokoyne życie, nie ogołacał ich z dóbr, któremi ich obdarzył. *Zab.* 14; 216. Onby się dla nich z dóbr swych ogołacał. *Boh. Kom.* 2, 237. Familiie z honoru ogołocone. *Teatr* 23 *b*, 94. Ze wſtydem uciekła wrona, Z cudzych piór ogołocona. *Zap.* 15, 53. Zima ogołocona. *Dar. Lot.* 19. Przyiaciele, widząc moie ogołocenie, nie znaią mnię więcéy. *Teatr* 33 *d*, 7. **Ogołociały* w co. *Zebr. Ow.* 50, pozbawiony czego).

OGON, - a, *m.*, chwoſt, włosy na rzapie bydlęcym, i sam rząp', der Schwanz, der Schweif; *Bh.* ocas (*ob.* *ocas); *Slo.* chwóſt, ocaſ, chuſt; *Sr.* 2. hogon, hoppuſch; *Sr.* 1. wopuſch, woposch; *Crn.* rę'p, shlóf; *Vd.* rep; *Cro.* rép; *Dl.* kuda, hvoſst, ochyas, rep; *Bs.* rép; *Rs.* хвостъ, опашъ, опашь, *Eccl.* огóнки, хвóстъ, хоботъ, óпашь. Ogonem się lew, kiedy naſtępnie zwada, Do sił budzi; ogonem lis się chartom ſkłada; Ogonem wyżeł ptaka, ogar znaczy zwierza; Ogonem wiewior lata, chociaż nie ma pierza. *Pot. Pocz.* 344. Wół rozdrażniony ku górze toczy ogon, kicie podobny. *Tward. Wł.* 70. Zaięczy ogon, *ob.* osmyk. Wilczy ogon', *Rs.* волчно. Rybi ogon, *ob.* pluſk. Lisi ogon, znamię błazna, *ob.* blazen. - Pies marda ogonem. *Zebr. Ow.* 355; *Rey. Zw.* 83, *ib.* 81 *b.* Im kota bardziey głaszczesz, tym bardziey ogon wznosi. *Cn. Ad.* 324. Głaszcz ty kotowi w ſkórę; a on ogon w górę. *Rys. Ad.* 16. Im kot ſtarszy, tym ogon twardszy. *Rys. Ad.* 17, gałąź zrosła nie da się naginać). Nędznik musi leżeć wszędy potłoczony, A'ci co im świat służy, podnieśli ſogony. *Rey. Zw.* 269 *b.*, zhardzieli). Ruszali konceptem, iak martwe cielę ogonem. *Mon.* 71, 321, ruszyłeś głową, iak zdechłe cielę ogonem. *Pim. Kam.* 61, popisałeś się rozumem). Dedykacyi arkusz, a dzieło samo iak myszy ogon. *Mon.* 73, 199, kuse). Wiedzą ludzie, żeś ty z ogona sroce nie wypadł. *Pim. Kam.* 359, żeś nie tępy). Dwie sroki za ieden ogon złapać, *ob.* sroka, *ob.* ieden. Ogon pod siebie. *Zab.* 9, 60. Z boiaźni, iako pies na mrozie, ogon pod się tuli. *Rey Wiz.* 13 *b.* Póty siedział z pokoiem, ogon pod się chował. *Pot. Arg.* 548. Przed nim ogon pod się kryią. *Rey Wiz.* 51 *b.* Jak zaiąc przed charty ogona, tak on przed niemi mydła musiałby umykać. *Glicz. Wych. H* 7. - Koń ogonem wierci, *Alb. n. W.* 12, t. i. macha). Posłociſtego, by też nie umiał i kozie ogona zawiązać, alić go na urzędy sadzaią. *Rey Zw.* 70 *b*, nieuk). - Każda liszka swóy ogon chwali. *Glicz. Wych. G* 4 *b.*, *Teatr* 48, 42, *Cn. Ad.* 344. Więcey się wlkora lisim ogonem, iak lwim pazurem. *Zab.* 5, 93, cf. gdzie nie ſtaie wilczey ſkóry). Lisi ogon nie idzie w towar, nie uydzie za towar. *Cn. Ad.* 954. - Nie ciągniy psa za ogon, bo cię ukąsi. *Jabł. Ez.* 89. Kto w ogon wierzy, ten piórko z ogona znaydzie. *Rys. Ad.* 22. Trudno uiąć za ogon, gdy się umknie głowa. *Paszk. Dz.* 47. Wolę się za głowę, niż za ogon iąć. *Stryik.* 489. Gdzie ogon rządzi, tam głowa błądzi. *Cn. Ad.* 236; *Rys. Ad.* 14. *Slo.* kam noha, kam ruka, kam ocaſ, kam hlava *scopae dissolutae*. - §. Ogon komu przyszyć. *Cn. Ad.* 1149, z kapturek mu przyszyć, szydzić z niego, *Cro.* prissiti komu rep. - §. Sprawa ta za sobą długi ogon wlecze. *Pot. Arg.* 632, ieszcze tu nie koniec. - §. Ogon u szaty bisłogłowſkiey, rucho, die Schleppe, der Schweif an einem Weiberkleide. Rzniycie ogony Panie, które dziś daleką Kurzawą się za wami na trzy łokcie wleką. *Pot. Zac.* 152. Cóż to proszę za rozum Sarmackie matrony, Rogi na głowach ſtawiać, a włoczyć ogony? *Łączn. Zw.* 14. Długie szaty Pan gani, przebóg a cóż rzeką Ci, którzy dziś ogony na trzy łokcie wleką? *Pot. Pocz.* 582 Własna ieſt niewiaſtom, aby nogi swoie pawim ogonem rady okrywały. *Petr. Ek.* 75. Od każdey szaty, za którą się ogon wlecze, niech płacą złotych cztery. *Lek. C* 3 *b.* Ogonem pokóy zamiata. *N. Pam.* 13, 121. Nóg iey nie trudnią ogony. *P. Kchan. J.* 155. - §. Ogon komety. *Bardz. Tr.* 199. Ogon komety, ciąg rozwlekły światła za kometą. *Sniad. Jeo.* 9. Ogon łoża armatnego, z sam koniec ścian łożowych. *Jak. Art.* 3, 306. OGONAK, - a, *m.*, OGONACZEK, - czka, *m.*, *dem.*, gatunek kożuchów, ein kurzer Zippelpelz. *Tr.* OGONATKA, - i, *ż.*, białogłowa w sukni z ogonem, eine Schleppkleidträgerinn. O miłe ogonatki, dekret to surowy, Więc przyymiecie w kompaniią z ogonami krowy. *Łącz. Zw.* 14. - §. w muzyce ogonatka, nota, maiąca w sobie fuz prostych czyli ćwierciowych not dwie. *Mag. Muſ.*, cf. gołka), eine halbe Note, halbe Tactnote. OGONATY, - a, - e, *Bh.* ocaſatý, ogoniaſty, *caudatus Mącz.*, geſchwänzt, beſchwänzt. OGONCZYK *herb.*, pół ſtrzały biały na pol pierścienia ſtoiącey. W helmie dwie ręce do góry wyciągnione. *Kurop.* 2, 36. ein Wappen, *ob.* Pogończyk. OGONEK, - nka, *m.*, *Bh.* ocaſek, *Rs.* хвостикъ; *demin.*, das Schwänzchen. Fortuna kiwnęła nam ogonkiem tak gładko, że z drabſtwa przyszliśmy do hrabſtwa. *Teatr* 22 *b*, 6. Sobole, marmurki, ogonki. *Vol. Leg.* 4, 556, gatunek futra. - b) ogonek u liścia, owocu, z szypułka,

Vd. repish, klizhek, dershalka na sadi, shtingels, der Stiel am Obste, der Stengel. Naypospoliciey liście wiszą na ogonku, i dlatego łatwiey się chwieią. *Bot.* 47. Ogonki liściowe *petioli*, są pociągnieniem ostatnim gałązki, z którego utrzymuie się liść. *ib.* 78. Ogonki drobne u korzenia. *Otw. Ow.* 590. - §. Ogonek, miano psa, *Lampurus, a cauda nitida. Cn. Th.*, ein Name der Hunde, Glattschwänzchen. OGONIASTY, - a, - e, *Cn. Th.*, ogon maiący, ogonaty, geschwänzt; *Boh.* ocasatý; *Sr.* 1. wopuschaté; *Vd.* repashten, repasht, reppat, repat; *Sla.* repati, *Bs.* repašt; *Cr.* repàsst; *Rs.* хвостистый, хвостáтый; *Ec.* хвостовáтый cf chwościsty). OGONIĆ *ob.* Oganiać. OGONICA, - y, *ż.*, zadek, der Hintere. Gdy tego oleyku włożysz z wełną w ogonicę, robaki zabiia. *Spicz.* 109. Dziecię czasem bokiem, albo też ogonicą, to ieść, zadkiem ku wyyściu z żywota matczynego ukazuie się. *Sien.* 444. Musisz u mnie w ogonicy być. *Exop.* 27, pożrę cię). - §. Ogonica morska; *pastinaca marina Syr.* 343, Pastinake, Heilwurz. - §. Ukąszony od szkorpeny, morskiego smoka, tudzież od ogonicy morskiey. *ib.* 343, vielleicht eine Art Scorpione. OGONICZEK, - czka, *m.*, sikorka *parus caudatus*, naymnieysza z sikorek; ogon ma nadzwyczaynie długi czarniawy. *Kluk. Zw.* 2, 274, die Schwanzmeise. OGONKOWATY, - a, - e, - o *adv.*, na kształt ogonków, wie Schwänzchen. Liście tego ziela ieść ogonkowate. *Jundz.* 286, *ib.* 444, *ib.* 303. *OGONOOKIE pawie, *Nar. Dz.* 1, 123, ocząste, augenschwänzige Pfauen; cf. farbistochwosty. OGONOWY, - a, - e, od ogona, albo przy ogonie, albo do ogona należący. *Cn. Th.*, Schwanz-, *Rs.* хвостовый. Kość ogonowa, *z* guzica. *Krup.* 1, 115. Ogonowa szpona, Schwanzriegel, sztuka drewna spaiaiąca same końce dwóch ścian łożowych. *Jak. Art.* 3, 306. Ogonowa sztuka mięsa, *z* siek, oguzie.

OGÓRCZANY, - a, - e, z ogorków, ogórkowy, Gurken-; *Rs.* огурéшный. Sok ogórczany. *Haur. Sk.* 386. Liście ogórczane. *Syr.* 1511, *Bh.* okurčina). OGÓRCZASTY, - a, - e, do ogórka podobny, gurkenartig. *Tr.* OGÓREK, - rka, *m.*, OGÓRECZEK, - eczka, *m.*, *dem.*, *Boh.* okurka, wokurka; *Slo.* uhorka; *Sr.* 1. gorka, korka; *Sr.* 2. gurka; *Crn.* murka, kumàra (*Crn.* angurka, *z* melon; *diſig. Vd.* ogorek, *z* opalone drzewo, *ob.* ogarek); *Vd.* kumara, murka, kraftouka; *Hg.* ugorka; *Dl.* vgorka; *Cro.* vugòrek, krasztavecz; *Sla.* krasztavacz; *Bs.* ugorka, kraftaviça; *(Bg.* ugorka *citrulus)*; *Rs.* огурецъ, огýречикъ, *Suec.* gurka, *Dan.* agurke, Obd. Umurke, *Angl.* gherkin, *Gall.* courge, *ef. lat.* anguria, *Ger.* die Gurke. Prócz pospolitych ogórków są Hollenderskie długie, zielone i białe; są też inspektowe małe. *Kluk. Rosl.* 1, 222. Ogórek ptaszy, ośli, niedźwiedź leśny, psi, *cucumis sylveſtris*, Eſelsgurke. *Syr.* 1474, *Urzęd.* 109, *Krup.* 5, 185. *Prov. Sla.* prodájite vertlaru kraftàvce, *z* przedaiecie ogrodnikowi ogórki, *sus-Minervam.* - 2. *transl.* ogórki, *z* węzły u pasa mniszego, die Knoten in dem Stricke, den gewiſſe Mönche ſtatt des Gurtes tragen. Mnich podpiły wziął nas ogorkiem walić czy saudałem. *Teatr* 43 *c*, 77. OGÓRKOWY, - a, - e, Gurken-, *Bh.* Okurkowý; Ogorkowy ogrodek *cucumerarium Cn. Th.*, *z* OGÓRNIK, - a, *m.*, der Gurkengarten; *Bh.* okurčiſtě, okurkowiſtě; *Sr.* 1. korkowna; *Cro.* vugoriscbe; *Rs.* огурчúще. Kuczka w winnicy, buda w ogórniku. *Budn. Jes.* 1, 8, w ogrodzie ogorczanym. *Bibl. Gd.*

OGORSZCZYĆ, OGORZCZYĆ *ob.* Gorczyć.

OGORZAŁOŚĆ, - ści, *ż.*, OGORZELINA, - y, *ż.*, *Rs.* ожóгъ, cera od słońca zczerniona, zczerniałość, (*Cro.* ogoreline *ambuſta*); verbrannte Geſichtsfarbe, Sonnenbrand. O zganianiu smaz z lica; zwłaszcza ogorzałości, śniadości. *Sleszk. Ped.* 35. Ogorzelina, gdy się kto od słońca opali, że cygańskiey cery nabędzie. *Haur. Sk.* 346. Na mieysce rumienidła, będzie ogorzelina. *Rad. Jes.* 3, 24, *Sien.* 603. OGORZEĆ, - ał, - eli, *F.* ogorzeie *Neutr. dk.*, *Ogorać *ndk.*, *Rg.* ogorjetti; *Cro.* ogárjam; *Rs.* обгорѣть, обгорáть, *Ec.* ογοράω, zczernieć na słońcu, ſchwarz gebrannt werden, von der Sonne verbrannt werden. Kto leży pod słońcem nie zakrywszy się, pewnie ogorzeć musi. *Rey. Zw.* 91, *b.* Na dworze będąc od gorącości słonecznéy rychley ogorz, niż doma od gorącości płomienia domowego. *Glicz. Wych. K* 4. Zimno ieść matką białości; gorącość matką ieść czarności i ogorzenia. *Sak. Pr.* 21. Ogorzały, *z* zczerniony, von der Sonne verbrannt; *Boh.* obhořatý, očadlý; ošmáhlý; *Crn.* ogorel; *Cro.* ogorel; *Dl.* oppalyen; *Ross.* огорѣлымъ. Którzy pod Krępakiem mieszkaią ku południowi, ogorzali są i czarni; którzy z drugiéy strony, biali. *Petr. Et.* 88. - b) opalić się, verſengt werden, abbrennen. Ogorzały mu skrzydła. *Cn. Ad.* 745; *Slo.* ohoreli mu krídla; obcięto mu skrzydła, utarto mu rogów). - §. Ziemie leżące pod strefą ogorzałą. *Stas. Buff.* 26, *zona torrida.*

OGORZKNĄĆ, *F.* ogorzknie *Neutr. idntl.*, gorzkości nabydź, *Bs.* ogorcjatti, oghrriknuti, bitter werden; *Ross.* огорчúться zjątrzyć się). Gdym to zjadł, ogorzknął mi żołądek. *Budn. Apoc.* 10, 10. Ogorzki im żywot ich w tak ciężkiey niewoli. *Bud. Ex.* 1, 14.

OGRADZAĆ *ob.* Ogrodzić.

OGRAĆ; *F.* ogra *Act. dk.*, *Ograwać, Ogrywać *Freq.*, *Rs.* обыгрáть, обыгрывать, we grze kogo skubnąć, einem im Spiele alles abgewinnen. *Dudz.* 15., *Cn. Th.*

*OGRANICZE, - a, *m.*, ograniczenie, określenie, granice, kres, okres, Begränzung, Gränzen; *Vd.* ograja, ograjenje; *Rs.* спóлье. Trzyma się kula świata niewsparta na niczém, Zawsze iednakiem mieysca zięta ograniczém. *Przyb. Luz.* 311. OGRANICZNY, - a, - e, o granicę mieszkaiący, ościenny, angränzend, Gränz-; *Sr.* 1. zpowu mezwaté; *Ross.* смéжный, сорубéжный, сопредéльный, сограничный; *Ec.* вкупопредéльный, смежный. Z ograniczonym sąsiadem wyiechałem w łowy. *Pot. Jow.* 150. Ograniczny sąsiad, *Ogranicznik*, *Cro.* mejash, (cf. miedza). Wszystkie powiaty ograniczne nieżdżali. *Krom.* 8. Ogranicznie, *z* o granicę, *Rs.* ободнóрь, смéжно. OGRANICZONOŚĆ, - ści, *ż.*, określoność, mierność, *Rs.* ограниченность, die Begränztheit, Beſchränktheit. Nieograniczoność Bozka. *Rog. Dos.* 1, *praef.*, *Lach. Kaz.* 1, 516. OGRANICZYĆ, *F.* ograniczy *Act. dk.*, Ograniczać *ndk.*, *Boh.* obmeziti, obmezowati; *Sr.* 1. zamezuju; *Vd.* obmejati, okrajiti; *Ec.* ограня́ю; *Ross* ограничить, ограничивать, обмежевать, обмежéвывать, określić, granicami objąć, begränzen. *Budn. Ps.* 79, 41. Grunt swóy każdy może ograniczyć i ogrodzić, iak naylepiey rozumie, tyle ile iego wła-

własny iest. *Szczerb. Sax.* 155. Ograniczony *Rs.* предѣльный (*ob.* przedzielić). Nieograniczony *Ec.* неограненъ. Bóg niepoięty w dziełach, nieograniczony w uczynkach. *Pociey* 333.

OGRAWAĆ, *ob.* Ograć.

OGRASZKA, OGRAŻKA, OGRĄŻKA, OGRĄSZKA, - i, ż., początek paroxysmu gorączki; zimno poprzedzaiące gorączkę. *Włod.*, Fieberſchauer, Fieberparoxiſmus. (*Rg.* groznizza, trescgljaviza, *Cro.* groznicza, zimlicza, z febra). Na chorobę, gdy się komu zanosi, bywaią ograszki, nudności. *Haur Sk.* 424. Już się ciągnie chory, iuż ziewa, iuż go zimna chwyta ograżka. *Pot. Arg.* 385. Zkąd ten zimny na moię twarz się pot wysadza, Co za ograżka członki trzęsie! *Min. Ryt.* 1, 258. Niech przepuści na cię Pan ubóſtwo, zimną i palącą ograżkę i gorąca wielkie. *Leop. Deut.* 28, 23. - *§. ograżka, z febra, zimnica, gorączka. *Sien. Rej. et* 383. Cierpiała wielką *febrę;* a ſtoiąc nad nią, przykazał *ograżce*, i opuściła ią. 1 *Leop. Luc.* 4, 39. OGRAŻA mię, Ograża mię, *impers.*, gorączka się poczyna. *Cn. Th.*, das Fieber überfällt mich. Sok ten dobry na zimnicę, gdy będzie wziętgodzinę przed ograżaniem. *Sien.* 141, t. i. przed paroxyzmem). Woda ta niedobra, gdyż trapienie albo ograżanie czyni. *Syxt. Szk.* 69, *dolores*). OGRĄŻNY, - a, - e, ograżaiący, ograżkę sprawuiący, Schauder erregend. Grudzień ograżnym zimnem roku dokończywa. *Zaw. G.*

OGROBLIĆ, *f.* ogrobli *cz. dk.*, groblą otoczyć, umdämmen, mit einem Damme einſchließen. Stworca morze piaſkiem ogroblił. *Sk. Dz.* 1175.

OGRÓD, - u *et* - a, *m.*, *Bh.* zahrada, zahrádka (*ob.* zagroda); *Slo.* zahrada; *Sr.* 2. ſagroda, gorta, gumno (cf. gumno); *Sr.* 1. zahroda, zahrodka; *Crn.* lokovsh, vèrt (*ob.* wirydarz); *Vd.* vert, koushe, gartl, lokoushe; (*Vd.* ograd, z błonie, niwa); *Cro.* vèrt, vart, bascha; *Dl.* vartal, perivoy; *Sla.* bashcsa, boſtan, vêrtao, baschya; *Hg.* kert; *Rg.* perivoj, vartao, *G.* vartla, vart; *Bsn.* vert, vrrit, vrrital, perivoj, vart, vartal, vertal; *Rs.* вертоградъ, садъ (*ob.* sad; огородъ iarzynny kuchenny ogród); *Ec.* оградъ, огородъ, вертоградъ, вертъ; ogrodzony plac na drzewa owocowe (cf. sad), na kwiaty i zioła (cf. zielnik), der Garten. Włosi poczęli u nas ogrody zdobić rozmaitemi zioły cudzoziemſkiemi i tutecznemi, przenosząc ie z pol, z łąk, z gór, do ogrodów. *Syr.* 1128. Nie w każdym ogrodzie to ziołko się rodzi. *Rys. Ad.* 50. Wrócił się z ogroda. *Radz. Eſt.* 7, 8. W *ogrodziech naszych (w ogradach). *W. Poſt. Mn.* 306. Po za ogród zaieżdżali. *Kras. Pod.* 2, 239. (cf. za). OGRODA, OBGRODA, - y, ż., *Bh.* ohrada, *Rs.* ограда, ogrodzenie, die Verzäunung. Dobył każdego zameczku ich, i odzierżał każdą ogrodę ich. 1 *Leop. Jud.* 2, 12, twierdzę. 3 *Leop.*). Obgroda gęſtego krzewiu nie daie przyſtępu kozom, któreby młode płonki obgryzły. *Stas Num.* 2, 150. Ogrodę rozrzucili. *Gęb. Hym.* 317. Na wilka robią się doły; robią się także ogrody, t. i. mocne ogrodzenia w lesie z fortkami, w które on się przynęca. *Kluk Zw.* 1, 401, Wolfsgärte. - §. Szlachcic w ogrodzie równy woiewodzie. *Jeż. Lit. B* 4, *ob.* Zagroda, na zagrodzie. OGRODEK, - dka, *m.*, *dem.*, OGRODECZEK, - czka, *m.*, *demin.*, mały ogród, das Gärtchen; *Vd.*

vertish; *Bs.* vartaç, vartlicoh, vrritlicch, vertlicch; *Rg.* vartlich, perivoich, vartich; *Rs.* вертоградецъ, садикъ (огородецъ kuchenny ogrodek), *Ec.* вертецъ, вертоградецъ, садокъ. Ogrodeczki małe, w których iarzyny sieią. *Star. Dw.* 4, *Bitk. Zyg.* 53. Chodząc w mym ogrodeczku. *Zab.* 13, 325 *Zabł.*, *Chodk. Gesn.* 195. Ziółko iakie wyrwę z mego ogródka. *Gor. Sen.* 214. Maiąc was iakoby w ogrodku iakim ogrodzone, do iednego was wysiecze. *Jan. Lig. D.*, w grodzy, w ogrodzie, w ogrodzeniu. OGRÓDKA, *ob.* ogroda, ogrodzenie. - *fig.* ogrodka w mówieniu, słowne *omawianie, chodzenie koło płotu, obwilanie w bawełnę, Umſchweife im Reden, verblümtes Reden, *Bh.* oklika, zápolj, (*Slo.* okolkovatelka *periphraſis*), *Vd.* obhod, okulhod, ovink, savink, *Rs.* обиникъ, закоулки, навѣтки, околесина, околесная. Ba patrz! iakoć ci kacerze ogrodki chytre czynią. *Baz. Hiſt.* 56. bez OGRÓDKI, z w brew', w proſt, gołemi słowami, nie ochylaiąc, nie zawiiaiąc w bawełnę, ohne Umſchreibung, ohne Umſchweif, ohne Bemäntelung, unumwunden, gerade heraus, mit dürren Worten; *Rs.* прямо, прямикъ, *Ec.* необиновенно. Bez ogródki mówić *Rs.* горомить, огорошить. Proſte me zdania, bez ogródki żadnéy, Niechay u ciebie maią przyſtęp snadny. *Chroſć. Job.* 122. Śmiało i bez ogródki powiem. *Zab.* 15, 280, *Ec.* необинуюсь. Prorok przyszedłszy, bez ogródki śmiało, Przepowiada mu to, co się dziać miało. *Leszcz. Hiſt.* 341. Wolą raczéy, aby się pod ich czołgano nogami, niżeli mówiono kiedy prawdę bez ogródki. *Zabł. Roz.* 78. Zgoła, bez naymnieyszéy ogródki, wszyſtkie swoie błędy powiada. *Stas. Num.* 1, 195. OGRODNICTWO, - a, *n.*, sztuka ogrodnicza, die Gärtnerey; *Bh.* zahradnictwj; *Vd.* vertnaria, vertnina; *Cro.* vertlyaria; *Rs.* садовиноѣство, садоводство (cf. sadownictwo); *Ec.* садодѣйствїе. OGRODNICZEK, - czka, *m.*, czeladnik ogrodniczy, der Gärtnerjunge. OGRODNICZKA, - i, ż., die Gärtnerinn, cf. sadowniczka; *Bh.* zahradnice, zelenatka, zelinatka; *Cro.* vertlyarìcza. OGRODNICZY, - a, - e, do ogrodnika należący, *Bh.* zahradnický; *Rg.* vàrtarſki, vartlarſki, perivojni; *Ross.* огородничїй, огородниковъ, садоводственный, садовничїй, садовническїй; Gärtner-. Nóż ogrodniczy. OGRODNIK, - a, *m.*, *Bh.* zahradník, zelenať, zelinať, zelník, cf. zielnik), petrželník; *Slo.* zahradník; *Sr.* 2. gartnať; *Sr.* 1. zahrodník, ſarodník; *Vd.* gortnar, gartner, vertnik, vertar; *Crn.* vertnàr; *Cro.* vertlar, vertlyàr; *Hg.* kertész; *Rg.* vartár, vartlaar, perivojnik; *Bs.* vartlar, vertlár, vrritlár; *Sla.* vêrtlàr; *Rs.* вертоградарь, огородникъ, садовникъ, садовщикъ; *Ec.* градарь, вертоградзрь, вертохранитель; koło ogrodu chodzący, der Gärtner. Ogrodnik drzewny, z sadownik, *wirydarznik. *Cn. Th.* Kozła ogrodnikiem posadzić *Slo.* capa zahradníkom ſprawit' *committere lupo ouem.* Ogrodnikiem być *Rs.* садовничать. - §. *b) ogrodnik czyy, na iego ogrodzie mieszkaiący, z zagrodnik *qu. v.*, półkmiecia. *Mącz.*, ein Halbbauer, Gärtner. *OGRODOSTRÓŻ, - a, *m.*, *Es.* садохранитель, der Gartenwächter. OGRODNINA, OGRODOWINA, - y, ż., *Crn.* vertnina; *Vd.* vertnishtvu, sölo, selo (*ob.* ziele); *Cro.* povertélye, ſtrukèly; *Rg.* povartai, povartje, zeglje; *Bs.* zelje, zeglje, zelen za jeſti; *Ec.* садовїе; zielona ſtrawa, iarzyna, rze-

czy ogrodowe, włoszczyzna, Gartenfrúchte, Gartengewächſe, Gemúſe. Owoce, ogrodowiny, chléb, piwo, wino, z roślin wyciągamy. *Botan.* 5. Obiad ich z fruktow, ogrodniny i chleba. *Mik. Turk.* 317. Pędzi osła na targ z ogrodowiną. *Jabł. Ez.* 172. Ogrodniny, iak to śpiuak, marchew etc. *Perz. Lek.* 2, 23. Dworka ma tego ſtrzedz, aby pietruszka, szczebrzucha, i inna ogrodnina, do kuchni iak nayraniéy przyniesiona była. *Haur Ek.* 13. Kiedy ogrodniny wypali posusza, A potym spadną miłe deszcze, co ie chłodzą ... *Zab.* 9, 248 *Eysym.* Kocha się w ogrodninie. *Jak. Bay.* 249. OGRODNY, OGRODOWY, - a, - e, *Bh. et Slo.* zahradný; *Sr.* 1. zahrodńć; *Crn.* vèrtn; *Vd.* verten; *Cro.* vèrtni, povertelni, povertni; *Rs.* вертогра́дный, огоро́дный, садо́вый; *Ec.* вертный; do ogrodu należny, Garten-. Prysp, bóg ogrodny. *Lib. Hor.* 100. Ziemia ogrodowa ſtaie się naywięcéy z roślin gniiących. *Kluk Kop.* 1, 246, *Rs.* матери́къ, Muttererde. Ogrodnych rzeczy maią dosyć. *Paszk. Dz.* 120, *ob.* ogrodnina). Zyzność ogrodną i owoce rozkoszne nieprzyiaciel wypuſtoszył. *Star. Pob. B.* Jarsyny ogrodne są te, które w ogrodziech sieią, iako są pietruszka, rzepa, kapuſta etc. *Sienn.* (cf. zbożne). Kwiat to ieſt, nie ogrodny, ale polny. *W. Poſt. Mn.* 549. Liliia ogrodna. *Groch. W.* 330. - *Prov.* Umizga się, by ogrodny zaiąc. *Rys. Ad.* 69.

OGRODZIĆ, *f.* ogrodzi *cz. dok.*, Ogradzać *niedok.*, *Bh.* ohraditi, obdělati; *Slo.* ohradim; *Sr.* 1. wobhrodjam, wobzahradjam, wobhatjam; *Sr.* 2. hobgrojiſch; *Vd.* ograditi, ograjati, okulsagraditi; *Cro.* ogradyam, ogragyújem; *Bs.* ograditi; *Rg.* ográditi, obgráditi; *Ec.* огради́ти, ограждáть; *Ross.* огородить, огораживать, оградить, ограждать; oparkanić, obwieśdź płotem dylowanym, chrościanym, kamiennym i t. d., umzäunen. Grunt swóy każdy może ograniczyć i ogrodzić, iak naylepiéy rozumie, tyle ile iego własny ieſt. *Szczerb. Sax.* 155. Ogrodził dom iego zewsząd. *Bud. Job.* 1, 10. Ogrodzony ścianami *Ec.* стѣнатый. - *fig.* Zewsząd nieprzyiacielſkim woyſkiem w koło ogrodzony. *Stryik.* 191, t. i. otoczony, umringt. Teſtamentem rzecz ogrodzić, utwierdzić, *cauere teſtamento. Mącz.*, określić, beſtimmen. Ogrodzono tę rzecz prawem, *cautum eſt legibus. ib.* - Ogrodzenie, *Ogrodza*, - y, ż., grodza w koło, die Umzäunung, (*Bh.* ohrada objąt); *Sr.* 1. wobhrodjenſtwo, wuhroda; *Vd.* ograda, ograja, ograjenje, ogradishe, obdershishe, rodishe, redinſtvu, okluk; *Crn.* ográja; *Bs.* ograda, gradina; *Rg.* ograda, obgrada, obzida, graaghja; *Cro.* ograia, ograda, graja, ograjanje, obor (cf. obora), zagràda (cf. zagroda); *Rs.* огра́да, забра́нье, забра́ло, ого́лоть. Ule maią być w ogrodzy i zamknięciu dobrém sporządzone. *Haur Ek.* 136. - §. 2) *transl.* ochylać, wymawiać, ochraniaiąc mówić, z ogrodką, chodząc koło płotu, beſchönigen, bemänteln. Złości swoie ſkryte farbą cnot ogrodzą. *Chroſć. Job.* 160. Ogrodzić i pokryć niedoſtatków bliźniego. *Sk. Zyw.* 1, 189. Chciał cóś mówić, chciał iako ten błąd ogradzać. *Pot. Arg.* 233 *et* 327, *Rey Apoc.* 38, *Mon.* 70, 209. Zaraz bez ogrodzenia żydom mówi Jan Ś., żem nie ia ieſt Chryſtus. *St. Kaz.* 19, bez ogródki, ohne Umſchweife. OGRODZIEC, *G.* ogrodźca, OGROIEC, *G.* ogroyca, *m.*, ogród, sad, osobliwie ten, w którym Chryſtusa modlącego się imali, der Garten, insonderheit der beym Oelberge, der Oelgarten, Oelberg, *Bs.* masliniscte, *Rs.* масличіе. Ogrodziec oliwny. *Bzow. Roż.* 65, *Wrob. Ps.* 30 *et* 46. Pan w ogroycu tęſknością ſtrudzon był, a apoſtołowie spali. *St. Kaz.* 110. Pomnę na ogrodziec, poimanie, sądzenie Jezusa. *ib.* 161, *IV. Poſt. W.* 75. - *translate* Tam mędrcy, prawodawcy, i oyczyzny oyce, Posiadają wieczyſtéy rozkoszy ogroyce. *N. Pam.* 21, 364, obszary). - *§. *Simplex*, proſty, dobry, który nie był w ogroycu. *Mącz.*, allusya do S. Piotra, nieszczwany, niehywalec). Jeden rurał proſty, w ogroycu malo co przebywał. *Glicz. Wych. H* 7 *b.* OGRODZINA, - y, ż., miły lub też lichy ogrodek, ein liebes, oder auch ein ärmliches Gärtchen, Ogrodzinka *demin.* - OGRODZISKO, - a, *n.*, szpetny ogród, niekształtny, nieforemny, ein häßlicher, unförmlicher Garten, *Rs.* сади́ще, огоро́дище.

OGROM, - u, *m.*, *ad auditum*, grzmot, okrzyk. *Dudz.* 24, Getöſe, Krachen, Donnern, Sauſen. (*Bh.* ohrome odurzenie). - §. 2) *ad aspectum*, Ogrom, z OGROMNOŚĆ, - ści, ż., *Rs.* огро́мъ, огромность, przeſtraszaiąca wielkość, ungeheure Größe, Ungeheurigkeit. Prochem ieſteś miserným, wśrzód świata ogromu, Przecięż Bóg z wieczyſtego patrzy na cię domu. *Nar. Dz.* 2, 205. Doniesienia te dowiodły ogromność nieszczęść, które nam groziły. *Uſt. Konſt.* 1, 148. - §. *w górnictw.* Ogrom żylny, Geſchütte, skupienie się pomięszane żył kruszcowych, tak że mieysce owo wydaie się być nieiako zwaliſkiem nieporządnym wydatnych kruszców. *Mier. Mscr.* (*Bh.* ohromiti, ohromowati, *z ſtupefacere, percellere*). OGROMNY, - a, - e, OGROMNIE, OGROMNO *adv.*, *Rs.* огромный, ужáсный. - *§. ogłuszaiący, grzmiący, betäubend. Gdy kto podle dzwonów drwa rąbie, abo *ogromnie* gada, tedy one dzwony dźwięk z siebie wydaią. *Sak. Pr.* 64. Ogromnemi bębnami, krzykliwemi trąbami, wdzięcznemi lutniami Chwalcie Pana. *Ryb. Ps.* 294. - §. srogo wielki, ſtraszny przez wielkość, ungeheuer, ſchrecklich groß. Ogromni Partom na koniach Dakowie. *Bardz. Tr.* 330, t. i. ſtraszni, silni, ſie ſind ihnen fürchterlich. Był Piótr nieco przysroższy i też ogromny, *durior et seuerus. Herb. Art.* 128. Ogromna a ſtraszliwa hiſtorya tego zbrodnia. *Baz. hſt.* 97, okropna.

*OGROZA, - y, ż., groza, ſtrach, Schrecken. Waleczny młody rycerz na wszyſtko rzuca ogrozę. *Stas. Num.* 1, 126, *il imprime la terreur*; *Bh.* ohrožiti ſe, *z deterreri.*

*OGRUBIĆ *cz. dk.*, w koło grubym uczynić, rund um grob machen, *Ec.* одебеля́ю; (*Rg.* ogrúbiti, *Bs.* ogrubiti, oghrriditi *deformare, deturpare, deuenuſtare*). OGRUBIEĆ *niiak. dk.*, w koło zgrubieć, rund um grob werden, *Bs.* oddebelitise, *Rs.* отолсти́ть. Nosił ſtyk w ręce ogrubiałéy wielce, *manu rigida. Zebr. Ow.* 367. OGRUBNY, - a, - e, nieco gruby, gröblich, etwas grob. Wiersch domu żytną słomą po proſtu poszyty, Ogrubną warſtą śniegu cały ſtał okryty. *Chod. Ges.* 14. Ogrubne pniaczki. *ib.* 145.

OGRUDZIĆ się, *f.* ogrudzi się *recipr. dk.*, ogrudzać się *niedok.*, podbiiać się na grudzie, odrętwieć, verhärten (Adlg.). W zimie chartami nie poluią, aby się w mróz nie ogrudziły. *Tward. W. D.* 2, 250. Bardzo się nasza pani na piaſku ogrudzi. *Rey Wiz.* 106, *M. Biel. S. N.* 27.

OGRYWAĆ, *ob.* Ograć.

OGRYŻĆ, OBGRYŻĆ, *f.* ogryzie *cz. dk.*, Ogryzać *ndk.*; Ogryzuie *praes.*, *Bh.* ohryſti; *Vd.* ogriſti, ogrisuvati, obgrisuvati; *Bs.* ogriſti, ogrizati; *Rg.* ogrizati; *Cro.* ogrizavam, oglablyem *Rs.* огрысть, огрызать; ogłodać, oszemlać, benagen, rund um abnagen, befreſſen. Mrówki ziarna ogryzaią, aby w trawę się nie obróciły. *Sk. Zyw.* 1, 199. Kozy młode płonki obgryzły. *Stas. Num.* 2, 150, *Jak. Art.* 3, 135. Kości, któreby miały być nożem obrane, zębami ogryza. *Eras. Ob. E iii.* Kością z pieczeni ogryzioną zwaliła mnie w łeb. *Teatr* 22 *b*, 55. Palce ogryzuie w kompanii. *Mon.* 70, 114. Gdybyś w takie naczynie nalał szedwaseru, nietylkoby glanc obgryzł, alebyś całe przegryzł. *Torz. Szk.* 162. OGRYZACZ, - a, *m.*, *Rg.* ogrizalaz, *Vd.* ogrisuvauz, der Benager, Befreſſer, który co ogryzuie, ogłoda. OGRYZEK, - zka, *m.*, *Bh.* ohryzek; *Vd.* ogris, ogrisba, nagris, nagrisek; *Bs.* ogrizine od slamme, od sjena; *Rg.* ugrizak; *Cro.* ogrizki; *Rs.* огрызокъ (огрыза, огрызень odgryzuiący się drugim), ogłodany kawałek, cf. niedoiadki, ein benagtes Stückchen. Twardéy ogryzek kości przed brytana rzucony. *Zab.* 11, 24 *Koſſ. Quisquiliae* otrzebiny, ośmieciny, wymieciny, też ogryzki. *Mącz.*, Brocken. Nie pierwszym ia na świecie miłości igrzyſkiem, Wiele się ich przedemną takowym ogryzkiem Podawiło. *Pet. Arg.* 313. Zasadzaią częſtokroć mniemania swoie na ciemnocie niepewnych hiſtoryczney ſtarożytności ogryzków. *Nar. Hſt.* 2, 16. - §. 2) Ogryzek *pomum Adami*, krztoń, wyſtawek na przodzie gardła. *Perz. Cyr.* 1, 19 *et* 177, *Weych. Anat.* 17, der Adamsapfel, der Kröbs, das Gröbſchel.

OGRZAĆ, *f.* ogrzeie *cz. dk.*, Ogrzewać *ndk.*, *Bh.* ohřát, ohřjt, ohřiwati (ohřiwadło ſeierka); *Slo.* ohřiwam; *Sr.* 1. wohrewam, wokjewam (wohriwadło feierka); *Vd.* ogreti, sagreti, sagreti; *Crn.* oggręti, oggrejem; *Rg.* oghriati; *Bs.* zgriati, utoplitti, omlaciti, mlako uciniti; *Dl.* szteplili; *Rs.* угрѣть, угрѣвать, обогрѣть, обогрѣваю, огрѣваю, взогрѣвать; *Ec.* возгрѣвати, возгрѣти; ocieplić, erwärmen. Ogień browarny ieſt ogrzewaiący, ogień hutny pożeraiący. *Torz. Szk.* 61, *ob.* ogrzewny). Słońce ogrzewa i całą żywi naturę. *Teatr* 13, 15. Wódka ta wątrobę oziębłą ogrzewa. *Syr.* 284. Lubię się ogrzać, nim zima przeminie, W małéy izdebce, przy małym kominie. *Nar. Dz.* 1, 53. Wyście się tam ogrzali, gdzie się drugi sparzył. *Kras. sat.* 30. - §. ogrzewać mléko, = sér robić, grzeiąc przy ogniu zsiadłe mléko. *X. Kam.*

OGRZEŚĆ, ogrzebł, *f.* ogrzebie *cz. dk.*, ogrzebać *niedok.*, *Bh.* ohrabati *circumradere*, umſcharren; *Crn.* oggrębam; *Rg.* oghrebſti; *Bs.* ogrebſti, oghrigljusciti.

*OGRZESZYĆ, *f* ogrzeszy *cz. dk.*, *Ogrzeszać *ndk.*, grzechu nabawić. ſündigen machen. Nie daway uſtom twoim, aby o grzech przyprawiały ciało twoie. *Budn. Eccles.* 5, 5, *not.* „właściwiéy: by nie ogrzeszały."

OGRZEWAĆ, *ob.* Ogrzać. OGRZEWNY, - a, - e, *Bh.* wehřewný, ogrzewaiący, ciepły, erwärmend, wärmend, warm. Trzeba nam pieców nad pospolite ogrzewnieyszych. *Kluk Rosl* 2, 89. Piec ogrzewny prędko się ogrzeie i długo ciepło utrzymuie. *ib.* 105. ein Sparofen. (*Bh.* ohřiwadło, = ſeierka, *foculus*).

OGRZMOCIĆ, *f.* ogrzmoci *cz. dk.*, obić, abprügeln. Pasyonat wielki; mógłby mię ogrzmocić. *Teatr* 33, 24. Kiiem go ogrzmocił. *ib.* 10 *b*, 79. Ociec go ogrzmocił bizunem, i:k żaka. *Zabł. Zbb.* 2, .

OGUŁ, *ob.* Ogół. *OGUREK, *ob.* Ogórek.

OGUZIE, - ia, *n.*, ogonowa sztuka mięsa. *Cn. Th.*, das Schwanzſtück.

O H.

OH! *exclam.* och! zadziwienia, ó! ah! *Cro.* oh! glasz boli ali saloszti. OHO! *exclam.*, *vah!* gdy się czemu dziwuiemy albo też naśmiewamy. *Mącz.* Oho! Bawcy! gdy kto na nas z nieobaczności przypadnie. *Mącz.*, oho! hoho! Oho! iużbym do tych czas poradziła sobie. *Teatr* 10 *b*, 30.

OHEBLOWAĆ *cz. dk.*, w koło poheblować, behcb lu, *Slo.* obhoblowati; *Sr.* 1. wohubluyu; *Vd.* poglajati, obgladiti, obſtrugati.

OHERETYCZYĆ *cz. dk.*, heretykiem uczynić, okacerzyć, verketzern. Zyzani w te swoie nam podane błędy i herezye wpadł, i nas oheretyczył. *Smotr. Ap.* 96. Że wiara u nas nie oheretyczona, sprawić się chcemy każdego czasu. *Sowit.* 80.

*OHŁASZENNY, Katechumen. *Pim. Kam.* 108, *ob.* Ogłosić.

*OHŁOBLE, „słowo iedney z tych rzeczy, które nie znayduią się w Polszcze." *Dudz.* 32, *Rs.* оглобля żerdź przez ſtóg do góry ſtércząca, die Fehmſtange; cf. hołoble.

OHUKNĄĆ, *f.* ohuknie *cz. idntl.*, Ohukać *ndk.*, *Bh.* ohromiti, ochromowati, krzykiem ogłuszyć, odurzyć, ſchreyend betäuben, aus der Faſſung bringen. Tatarzy zewsząd go, iakoby wilka ohukaią zamkniongo w oborze. *Tward. W. D.* 103. Wilk ohukany, którego swym przeſtraszył Melampus szczeknieniem. *ib.* 2, 235.

OHYDA, OCHYDA, OHIDA (*Cn. Th.*), - y, ż., *Boh.* ohyzda, mierziączka, niesmak, obrzydzenie, Ekel, Abſcheu, Grauen., Plugawość nietylko szkodę czyni, ale i ohydę. *Haur Ek.* 82. Często z godnych rodziców syn, domu ochyda. *Min. Ryt.* 2, 170. Większą ohydę niż ozdobę Polſka wymowa bierze, gdy ie Łaciſkiemi natykaią słowy. *Fr. Ad.* OHYDLIWY, OHYDNY, *OHISNY, - a, - e, ohydę przynoszący, mierziony, obmierzły, ekelhaft, Grauen verurſachend, *Slo.* ohyzdný. Wada ta, im lekszą zda się być małorozumnym, tym ohydliwsza ieſt w swych ſkutkach. *Mon.* 75, 196. Gdy od tak wielu wieków, to zawsze za rzecz *ohisną a wzgardzoną mieli, tedy nie może być to za lekką rzecz *poczciono. *Fraz. igz. D* 8 *b.* OHYDLIWOŚĆ, OHYDNOŚĆ, *Slo.* ohyzdnoſt, mierzioność, ohyda, Ekelhaftigkeit, Abſcheulichkeit. OHYDZIĆ, OHIDZIĆ (*Cn. Th.*), *f.* ohydzi *czyn. dk.*, Ohydzać *ndk.*, *Bh. et Slo.* ohyzditi; *Sr.* 1. wopidju *turpare*); mierzionym co albo kogo czynić, oszpecić, oczernić, verekeln, häßlich machen, verſchreyen; *Ec.* огнусити, огнушати. Jedna mała wada piękną rzecz ohidzi. *Cn. Ad.* 310. Mnie i dom cały ohydza. *Teatr* 42 *d*, *B.* Mów, co ci do ohydzenia go w oczach moich, na myśl przyydzie. *Teatr* 29, 59. Wyście nas ohydzili w oczach Faraona. *Bibl. Gd. Fx.* 5, 21, przesmrodzili. *Bud.*). Jeſt to dar natury, że nieodbite potrzeby nigdy się nam nie ohidzą. *Pilch. Sen. liſt.* 4, 138.

OHYNĄĆ, *ob.* Ochynąć.

*OJARZMIĆ, *f.* ojarzmi *cz. dk.*, iarzmo nałożyć, podbić

pod iarzmo, unterjochen. Opanowali nas. *Bud. Jes.* 26, 13, *not.* „właściwiéy: ojarzmili nas, gdyby się nam tak mówić godziło."

OIUCZYĆ *cz. dk.*, obładować, beladen; n. p. Zebrał iak naywięcéy swoyskiego bydła, i one oiuczył rozmaitym naczyniem. *Pisch. Sall.* 244. Wodą z rzéki bydlęta oiucza. *ib.* 244, cf. iuki.

O K.

OKA, *ob.* Oko.

OKADZIĆ, *f.* okadzi *cz. dk.*, Okadzać *ndk.*, nakadzać w około, pokadzać, rund um beräuchern; *Crn.* okkàdim; *Vd. et Bs.* okaditi; *Rg.* okâditi; *Cro.* okagyujem; *Ross.* окропить, окáпчивать (cf. okopcić). Okadziłam pościel moię mirrą. *Bud. Prov.* 7, 17. Daremnie bóztwa mego wzywasz przy ofiarze, Próżno modły ślesz, moie okadzasz ołtarze. *Min. Ryt.* 2, 257, *Nag. Cyc.* 23. Świeżobarwe kwiaty całe okadziły ustronie. *Przyb. Ab.* 284, t. i. na około napełniły wonią.

OKAGAŃCZYĆ, *f.* okagańczy *cz. dk.*, kagańcem okrócić, mit dem Beißkorbe bändigen. Głaszczą tę bestyą drapieżną, bo iéy okagańczyć nie mogą. *Stas. Num.* 1, 210.

OKAŁ, - a, *m.*, *Bh.* okać, okatý, duże oczy maiący. *Tr.*, ein Großauge.

OKALAĆ *cz. dk.*, w koło pokalać, beſchmutzen; *Bs.* okagljati, obrrigljati, ohallaviti, pohallaviti; *Cro.* okalyujem; *Vd.* oklatjati, obmadeshuvati, pogerditi; *Sr.* 1. wos neſchwarnam; *Ec.* окаля'ти; (*Rs.* окáлывать *okakać*).

OKALECZYĆ, *f.* okaleczy *cz. dk.*, okaleczać *ndk.*, obcinać człowieka, einen verſtümmeln, zum Krüppel machen. *Cn. Th.*, *Vd.* obsekati, obsekuvati, ohromiti, resvudeniti; *Crn.* ohhrometi; *Cro.* oknyasztujem; *Bs.* okgljaſtiti). Okaleczony *Ec.* бѣ'дный, бѣ'дникъ, усѣчень, обрубленъ. Szukali sposobów, aby go okaliczyli abo zabili. *Ząbk. Mt.* 346.

OKAMGNIENIE, OKIEMGNIENIE, - ia, *n.*, *Ocemgnienie *qu. v.*, *Bh.* okamjenj; *Bs.* maghnutje, trenutje; *Sr.* 1. woka mikneno, wokomikneni; *Rs.* окомгновéніе, мгновéніе ока; mgnienie, moment, der Augenblick. Wſkok chcą tegoż okamgnienia ciągnąć na nieprzyiaciela. *Nag. Fil.* 23. Odliczone były pieniądze w okiemgnieniu. *Birk. Krz.* 13.

OKAMIEĆ, OKAMIENIĆ, *f.* okamieie *neutr. dk.*, *Crn.* okkamenim; *Cro.* okamenujem; *Bs.* okamenitise; *Ross.* окаменѣть; kamieniem się ſtać, otwardnieć, odrętwieć, okościeć, odrewnieć, verſteinert werden, hart werden, verhärten. Nie chciała zatym gadać; ni, by była chciała, Rzecz iéy więcéy służyła, szyia okamiała, *saxum iam colla tenebat. Zebr. Ow.* 52. Jakoby na wszelkie prace i trudy okamieli. *Tward. Wład.* 62 *et* 60, *Tward. W. D.* 77. Okamieć w cierpliwości, *obdurescere. Mącz.* Okamieniało do poznania prawdy serce ich. *Smotr. Ex. pr.* Okamiały, Okamieniały, s twardy, verhärtet, abgehärtet. Okamiały na biedy i niewczasy. *Leszcz. Claſſ.* 39. *Calleo*, ſtawam się twardym, okamieniałym. *Mącz.* OKAMIENIAŁOŚĆ, OKAMIAŁOŚĆ, - ści, *ż.*, *Rs.* окаменѣлость, otwardziałość, die Verſteinerung, Verhärtung.

OKAP, - u, *m.*, spadek wody deszczowéy z dachu, die Dachtraufe; *Crn.* kap; *Vd.* kap, ſtrehen kap, kapilu, ſjedilu, ſjedniza, kapisho (kap, deshouniza, s deszczowa woda); *Rg.* kàppivo, zjedillo, zjedniza; *Bs.* kappilo kappalo od ſtrehi, čidiscte; *Cro.* kap, czednicza; *Sr.* 2. ſcjecha; *Rs.* капельникъ. Okapy do dachów przerzynią się z ukosa. *Kluk Rosl.* 2, 155. Gdyby kto dom swóy tak podniósł, iżby sąsiadowi okapem danym przykrość sprawował . . . *A. Zamoy.* 107. Nad takim dachem okap trzeba dadź dobry. *Switk. bud.* 146. OKAPAĆ *cz. dk.*, w koło pokapać, betraufen; *Crn.* okkaplém; *Rs.* окапать, окапывать.

OKĄPAĆ *f.* okąpie *cz. dk.*, w koło pokąpać, bebaden, *Vd.* obkopati). Ziol miękkich nasłały Naiady, i w matczynych łzach ie okąpały, *lacrymis unxere. Zebr. Ow.* 259.

OKAPŁONIĆ, OKAPŁUNIĆ, *f.* okapłóni *cz. dk.*, kapłunić *ndk.*, koguta na kapłuna oprawić, kapaunen, zum Kapaun machen. Trudno ma piać kogut, gdy go okapłónią. *Pot. Pocz.* 646. - *transl.* Ktoby niewolnika okapłunił, na połowicy dóbr swych ma bydź karan. *Szczerb. Sax.* 348, cf. trzebić, wałaszyć.

OKAPTURZYĆ, *ob.* Kapturzyć.

OKARA, - y, *ż.*, silnia artylleryczna, złożona z dwóch bardzo wysokich kół, obracaiących się na osi, z nasadem wysokim, i z dyszlem, do przeprowadzania ciężarów. *Jał. Art.* 3, 306 *et* 39, der Karren. - §. *tr. de homine*, gruby iak beczka. *Rydel.*, ein Dickwammſt.

OKARCZYĆ, *f.* okarczy *cz. dk.*, obarczyć, okrócić, bändigen, feſſeln. Jeszcze oni nie złożyli iarzma, którem ich ręce iego okarczyły. *Przyb. Luz.* 128.

OKARMIĆ, *f.* okarmi *cz. dk.*, *Vd.* okermiti; (*Rs.* окормить, окармливать, s otruć); do sytości nakarmić, völlig ſättigen, abfüttern. Kogut z rana głośnieyszy, że ieſt w sobie łacnieyszy, a niżeli gdy okarmiony i syty. *Haur Sk.* 119. Okarmieni nadzieią prędkiego zwycięztwa. *Warg. Cez.* 182, t. i. pełni nadziei). Człowiek, któryby był okarmion iadem morskiego zaiąca, niech zażywa tego proszku. *Spicz.* 36.

OKĄSAĆ, OBKĄSAĆ, *f.* okąsze *cz. dk.*, Okęsywać *fr.*, Okęsuie *praes.*, ogryźć, oszemłać, ogłodać *pr. et tr.*, *Bh.* okuſowati, okauſati; *Slo.* obkauſati; *Sr.* 1. wobkuſaci wobkußam, wobkußuyu, wokuſcham, wokuſchu; *Vd.* obkausati; *Cro.* obkuſujem; *Ross.* обкусать, окусать, обкусывáю; umbeißen, umnagen. Chleb okąsany. *Eras. Ob. E iii.* Obkąszony. *A. Kchan. Wirg.* 69. Kradzieżą okęsywał dziedzictwo iego. *Fal. Fl.* 214. Pismo S. nicuią, obcinaiąc i okęsuiąc ie. *W. Poſt. W.* 546. U was świątości Pańſkie ocięto, okąszono, zopakowano. *Zrn. Pſt.* 41. Pismoś okęsił, opuściwszy to, co było naprzednieyszego. *Dambr.* 145. Pisma nie okęsuiemy. *Zrn. Pſt.* 49. Okęszony. *ib.* 209. Kościół nas Chrystusa zupełnego, a nie okęsonego uczy. *W. Poſt. W.* 15. Nie na okęsone mnie króleſtwo tu dano, ale na całe. *Biel.* 90. Gdy nas tak nieprzyiaciel okęsił sowito, Gdy nie możem do woyny żołnierza naſtarczyć, . . . *Pot. Arg.* 171. Żyzne kiedyś, teraz nędzne kąty, I okęszone w niezgodzie Inflanty. *Miaſk. Ryt.* 2, 60.

OKAZ, - u, *m.*, OKAZKA, OKASKA, - i, *ż.*, okazanie, pokazanie, *Crn.* ſkâsa; *Vd.* ſkasa, ſkasanje, ſvisha, iſkasanje; *Rs.* доказанïе; das Zeigen, Weiſen, Vorzeigen. Powszechnéy na nieprzyiaciela gotowości było znakiem potrzebne wywieszenie z wieży tarczy czerwonéy. Za piérwszym onéy okazem, pytał się, coby to znaczyło?

Nar. Hſt. 3, 502. Żywość wrodzona ieſt okazem biegłości rozumu. *Mon.* 65, 34. Wsadzi kapelusz nowy, wypada wśród ludu; Lud się zdumiewa, iak na okaz cudu. *Zab.* 12, 73, iak na zjawienie się cudu). Żeby ich okazem potęgi uſtraszył, nakazał przeciwko nim woienną wyprawę. *Nar. Hſt.* 3, 314. Stało się to, tylko dla okazu, że iak uszczęśliwić, tak i zgubić może. *Zab.* 12, 244. Twoia ludzkich okazów wspaniałość prawdziwa. *Zab.* 16, 203. Koniec zimy ſtrawili na okazach grzeczności. *Węg. Mar.* 3, 81. Rzekłbyś, iż natura okazkę nieiaką wielkich ludzi podała przedtym; właśnie iak oświadczaiąc, iżby takowych namnożyć potrafiła, gdyby więc chciała. *Zab.* 6, 356, *Bh.* okázka, cf. próbka). – §. Okazka chwalebna, ż popisywanie się, **das Hervorſtechen, wenn man ſich hervor thut, das Auszeichnen.** Mężnemi czyny na okaz się popisać usiłował. *Pilch. Salk.* 19. – §. Okazka naganna z przechwałką, popisywanie się dumne, **Prahlerey, Großthuerey mit etwas.** Chcąc okazkę swoiéy uczynić iunakieryi, przytłumili w sobie miłość bliźniego. *Mon.* 70, 699. Przytaczaią podobieńſtwa z dawnéy hiſtoryi na próżną erudycyi okazkę. *Kniaź. Poez.* 2, 151. Nie znaydziesz w Demoſtenesie żadnego wyrazu maiącego za cel przymilenie się lub iaką okazkę. *Nag. Fil.* 13. Ci, co o wielkich rzeczach bez rozmysłu mówią, na okaz to czynią. *Modrz. Baz.* 104. – §. Kraina na okaz tylko, niźli w saméy rzeczy, zdatna do operacyi. *Pilch. Sall.* 149, t. i. na oko, na pozór, **ſcheinbar, dem Scheine nach.** – §. b) Okaſka woyſka, luſtra, monſtra, okazowanie, popis, **die Heerſchau, die Muſterung, die Revüe.** Król oglądawszy woyſko, prowadził ie pod Borysſow, a tam drugi raz był okaz. *Bielſk. Kr.* 472. Okaſkę mieć, z luſtrować woyſko. *Dudz.* 48. OKAZAĆ, *f.* okaże *cz. dk.*, Okazywać *frequ.*, Okazuie *praes.*, *Bh.* okázati; *Crn.* kasáti *monſtrare*; *Sr.* 2. hopokazaſch; *Vd.* ſkasati, dokasati, perkasati, naoshititi; *Rs.* выказать, выказывать, доказáть, доказывать, оказать, оказывать; pokazać, ukazać, **zeigen, weiſen.** Jęła wykładać i okazować swoie szaty i insze ubiory. *Glicz. Wych. C.* 6 *b.* Któż mię z was w grzechu być okazać może? *Sekl. Jan.* 8, *not.* „o grzech przewodzi abo karze", dowieść może). Młodzieńca tego dowiedź do rotmiſtrza, bo mu ma nieco okazać. 1 *Leop. Act.* 23, 17, powiedzieć. 3 *Leop.*, donieść, oznaymić, **anzeigen**). Człowiek nie może się długo okazać tym, czym nie ieſt. *Uſt. Kon.* 2, 152. Nie ma sposobności okazania zwierzchnie, co wewnątrz iego szacowne ieſt. *Kras. Pod.* 2, 205. Dzieciom się potrzeba uczyć tego, w czémby się dorosłszy okazać mogli. *Glicz. Wych. K* 1 *b.* Wſtąpił Chryſtus w niebo, aby się okazował obliczu boskiemu. *W. Poſt. Mn.* 237. Przybliżyli się ku miasteczku, a Jezus okazował, iakoby daléy miał iść. *Sk. Kaz.* 189, t. i. pokazywał po sobie, *il faiſoit ſemblant*; **er machte Miene weiter gehen zu wollen; er ſtellte ſich, als ob ...** Wyſtawił nam Pan tak znaczne okazania pokory i miłości. *W. Poſt. W.* 236, proby, przykłady, wzory, wizerunki). Sztuki na teatrze okazywać. *Gaz. Nar.* 1, 48. Wszystko się miasto schodziło na ieździe i konne igrzyſko, każdy na one okazowania patrzeć chciał. *Sk. Zyw.* 1, 13, t. i. widowiſko, **Schauſpiel, Scene.** Wkrótce potym żaden iuż na konie, ani na one wozy okazowane nie patrzał. *ib.* – §. okazowanie chełpliwe, pompa, wyſtawienie, **Prahlerey mit etwas.** Panowie naymuią sługi, na okazowanie doſtatków swoich, nie dla roboty. *Petr. Lk.* 109. – §. Okazać komu łaskę. *Tr.*, świadczyć, **einen Gefallen erweiſen.** Miłość bez okazania, iako i wiara zimna i *oſtydła. *Rey. Ap.* 29. – §. *Milit.* Okazywać się, z popisywać się, monſtrować się, **ſich zur Muſterung ſtellen, bey der Heeresſchau ſeyn.** Na każdy rok naznaczony czas, któregoby się ſtan rycerſki zjeżdżał, aby się tam każdy okazywał, tak iako na woynę iechać powinien. *Papr. W.* 2, 196. Wiele ich ieſt, którzy nie *darżną się popisować a okazować w prawym chrześciiańſtwie. *Gil. Pſt.* 122 *b.* Okazowanie, ż okaz, okazka, popis, monſtra, luſtra, **die Heeresſchau, die Revue.** Okazowania w powieciech na dzień pewny poſtanawiamy, aby się wiedzieć mogło, iako kto z rycerſkiego ſtanu ieſt gotów ku obronie oyczyzny. *Vol. Leg.* 2, 624, *Modrz. Baz.* 464, *Warg. Kurc.* 8, *Bielſk.* 470, *Papr. W.* 2, 148, *P. Kchan. Orl.* 1, 204. *OKAZALISTY, – a, – e, co okazanym bydź może, widoczny, **handgreiflich.** *Demonſtratiuum*, okazaliſte, iakoby przed oczy podłożone. *Mącz.* OKAZAŁOŚĆ, – ści, ż., wyſtawność, pompa, **die Pracht.** – §. b) pozor, powierzchowność, **der Schein, Anſchein, das Aeußerliche.** Szczére, a nie na okazałość tylko, prawdziwe przywiązanie. *Warg. Wal.* 71. Fałszywe miewasz omamienia, Gdy ślepo nie iściny, lecz się imasz cienia; Okazałość cię zwodzi, chwała i uroda. *Tot. Saut.* 14. OKAZAŁY, – a, – e, Okazale *adv.*, *Rs.* казистый, w oczy uderzaiący, wyſtawny, **prächtig, anſehnlich.** Buk okazały. *Poſt. F.* 8. Konie okazałe. *Paszk. Dz.* 124. *Affectatus ſcriptor*, który się na wysoką, okazałą a wyſtawną rzecz sadzi. *Mącz. Affectate* wyſtawnie, pysznie, okazale. *ib.* Bogacz ten oblóczył się w bisior, i używał na każdy dzień okazale. 1 *Leop. Luc.* 16, 20, hoynie 3 *Leop.*). – b*) okazały, okazaliſty, widoczny, **augenſcheinlich, handgreiflich.** Jako w tym łaſki iego wielkość się okazuie, tak też niewdzięczności naszey niezbożność okazalsza ieſt. *Sekl.* 101.

OKAZYA, – yi, ż., OKAZYYKA, OKAZYIECZKA, – i, ż., *dem.*, *Bh. et Slo.* **prilezitoſt**; *Sr.* 1. **pjiprahwnoſci, pjiprahwnoſtka, pjitjina, pjitjinka** (cf. przyczyna); *Vd.* perloshnoſt, priloshnoſt, perkladnoſt, napushnoſt; *Cro.* prilika; *Rg.* nadogodda, nadomètak, nâmjera; *Bs.* prigoda, cf. przygoda); *Dl.* nachin; *Rs.* случай, прилучай,ключенïе; pogoda do czego, pora, nagoda, nagodna rzecz, nadatek, okoliczność, sposobność, zręczność, *dowora, **gelegne Zeit, Gelegenheit.** Chwytay okazyą z czoła, bo z tyłu łysa. *Teatr* 33 *d*, 4. Okazya ieſt śklanna, raz opuścisz, więcey nie zażyiesz. *Fr. Ad.* 4. Okazya się trudno zdarza, łatwo ginie. *Min. Ryt.* 4, 153. Aby okazyyka się podała. *Teatr* 55 *b*, 5. Okazyą dawać *Vd.* napuſtiti, naperloshnati, napraviti, *ob.* naprawić). Krzyżacy naymnieyszey okazyieczki do szkodzenia Polakom nie pomiiali. *Krom.* 503. Zażyć okazyiki. *Ktok. Turk.* 122. Radziby się zemścili, by tylko okazyą mieli. *Biel.* 98. Burda okazyi tylko szuka. *Teatr* 26 *b*, 128, by palec zakrzywić). Przy okazyi, **bey Gelegenheit**, *Vd.* perloshnu, perkladnu. – §. powod, **Gelegenheit, Veranlaſſung.** Stara przypowieść, okazya czyni złodzieia. *Modrz. Baz.* 415. Dobra to rada: chronić się okazyi. *Oſs. Str.* 3. Szatan obaczywszy Ewę, że się kochała w drzewie, wziął ztąd okazyą

albo przyczynę, ią kuszenia. *Biał. Post.* 252. - 2. okazya iazdy, Gelegenheit zu Reiſen, Reiſegelegenheit. Opuścił okazyą do Krakowa. *Tr.* - 3. okazya, akcya, potrzeba, Action, Treffen. Nie widziałeś mnie w okazyi; doznasz moiey śmiałości. *Teatr* 12 *b*, 67. Byłem w kilku okazyach; ſtawiłem się gracko. *Teatr* 24, 103.

OKAZYWAĆ *ob.* Okazać.

OKĘSUIĘ, OKĘSYWAĆ *ob.* Okąsać. *OKFITY, *okwity *ob.* obfity, cf. okwit.

OKIEŁZNĄĆ, *F.* okiełznie *Act. idntl.*, Okiełznać *ndk.*, (*ob.* ochełznąć), ouzdać, ogłówkę kłaśdź, zdumen, Gebiß und Maulkorb anlegen, *propr. et fig. Cn. Th.* Koń okiełznany. *Bard. Luk.* 68. Mieli konie okulbaczone i okiełznane, żeby byli gotowi na odparcie attaku. *Pam.* 83, 2, 192. Okiełznano nas bardzo, a wielką niewolą nas obciążono. *Kosz. Lor.* 108 *b.*

OKIEMGNIENIE *ob.* Okamgnienie.

OKIENKO, - a, *n.*, *dem. nom.* Okno; OKIENECZKO, - a, *n.*, *dem. sec.*; *Bh.* okenko, okýnko, okence; *Slo.* okenko, obloćek; *Hg.* ablakotska (cf. oblok); *Sr.* 1. wokneżko; *Cro.* oblachecz; *Dl.* prozorich; *Rs.* оконцо, окóшко; das Fenſterchen. Małe izdebki z okienkami. *Teatr* 52 *d*, 57. Małe okieneczka. *Haur Ek.* 15. Oko ieſt okienkiem całego ciała. *Haur. Sk.* 382. Gołębie latają do okienek swoich. 3 *Leop. Jez.* 60, 8, do szlaków swoich. 1 *Leop.*). - §. *transl.* okienko w piśmie, w ſkrypcie, próżno zoſtawione mieysce, ein leerer Platz in einer Schrift, ein Fenſter; *Rs.* инперекъ. *Privilegia in honores cum spatiis, vulgo* z okienkami, *nemo impetrabit. Vol.* 6, 241. Często podwóyne z okienkami przywileie wychodziły z kancellaryi. *Boh. Zam.* 65. W takieś sztuczne okienka regiestra zmalował, Jżbym się z tobą za ſto lat nie dorachował. *Teatr* 48 *c*, 6. OKIENICA, OKIENNICA, - y, ż., *Bh.* okenice; *Sr.* 1. wokenczа, wokiianza; (*Sr.* 2. ſawe ralo okienica zewnętrzna; zaßuwadlo, zaßuwał wewnętrzna, *ob.* zawrzeć, zasunąć); *Crn.* okniza, oblozhnize; *Vd.* obokniza; *Cro.* oblochnicze (cf. oblok), table; *Sla.* kapci; *Rs.* ставень; *sed* оконница, окончина rama okienna, 2. окно); der Fenſterladen. Okienice w oknach światło, gdy potrzeba, odeymuią, upały w lecie wſtrzymuią, a w zimie od wichrów zasłaniaią. *Swith. Bud.* 255. Okienice do zamykania okien. *Kluk. Rosl.* 2, 162. Kazał pałac zamknąć, okienicami okna zawrzeć. *Gor. Sen.* 340. Okna nietylko okiennicami, ale i kobiercami, pozabiiali. *Sak. Persp.* 33. - *§. Okiennice albo *szawki, kędy księgi ſtawiaią, *fori. Volck.* 327, półki, szelbląg. OKIENNY, - a, - e, od okien, oknom służący, Fenſter-, *Cro.* okneni, prozorni, oblochni, *Rs.* оконничный. Prawo okienne nadaie prawo do światła i do powietrza. *Gall. Cyw.* 2, 124.

OKIPIEĆ, *F.* okipie *Intr. dk.*, Okipia *ndk.*, ſkipiać, wykipiać. *Wtod.*, im Kochen überlaufen; herausſieden.

OKIŚĆ, - ści, ż., śnieg na gałęziach na kształt kiści zawieszaiący się, cf. sopel, Eiszapfen. Pierzchał Moſkwicin niegdyś porażony, A gdzie wieczyſte okiści i szrony, Krył się w śnieżyłych jamach przeſtraszony. *Kras. W. Ch.* 24. Lepszéy rozkoszy używa, co sobie w ciepłéy izbie siedzi, a grzanki sobie do piwa kraie, niż ten, co po szelinie biega, sam nie wie czego szuka, a okiść mu za szyię pada. *Rey. Zw.* 67.

OKISNĄĆ *niiak. idntl.*, dosyć pokisnąć, hinlänglich ſauer, ſauer werden, *Sr.* 1. wokißnu, (*Bs.* okisnuti *madesco*); *Rs.* окиснуть, окисать.

OKŁADAĆ *ob.* Obłożyć. OKŁADANIE, - ia, *n.*, (*ob.* obłożyć). - 2. *cataplasma. Perz. Cyr.* 2, 303, ein Umſchlag. Papkowate okładania na mieysce zaognione przykładać. *Perz. Cyr.* 1, 116, *Vd.* obves, omaſt; *Rs.* припарка. z OKŁADEM, z OKŁADKĄ, z dokładem, z dodatkiem, więcey ieszcze coś niż się wyraziło, und noch etwas. Dał mu 30 Ryńſkich z okładem. OKŁADKA, - i, ż., Okładki, Okładziny *plur.*, czym co okładaią, pokładaią, *Bh.* obkladek; *Vd.* obklad, okulv dar, preverg, okulnaloshba, obgernja; *Crn.* okkládo; *Rs.* окладъ, обкладка, завёртка, обвёртка, Einfaſſung, Belegung. Okładki książek. *Kluk. Rosl.* 2, 162, oprawa, der Einband eines Buchs, der Band, die Deckel, die Schalen; *Crn.* platniza, *Bs.* koriçe). W okładkach książek znayduie się czasem świdryk. *Zool.* 107. - Okładki drewniane, w których się osadzaią rury flintowe, z łoża flintowe. *Jak. Art.* 3, 300, der Schaft, der Flintenſchaft; *Vd.* pukshen oblieſs, lesen nasad pukshe, shift, roshisa; *Rg.* oklop; *Sla.* kundak). Z bukszpanu bywaią czyſte do nożów okładziny. *Cresc* 475. Meſſerſchafte, Meſſerſchalen; *Crn.* elze, helze (cf. ielce). Z żebrowych kości karpia czynią nożykom okładziny. *Spicz.* 155. Nóż bez okładzin, brzeszczot; iak do noża trzeba okładzin, tak do nauki obyczaiów. *Glicz. Wych. L* 7 *b.* - *§. Ochędoſtwo niewiaſt, niechay nie będzie owo zwierzchowne w spleceniu włosów, z okładką złota. *Radz.* 1 *Pet.* 3, 3, z okładaniem złota, mit Goldumhängen Luth.). - §. Na *okładkę* iechać z kolei, kiedy piaszczyſta lub błotniſta droga, dla ulżenia koniom, *Skr.*, umfahren, umreiten, einen Umweg machen. - §. z okładką *ob.* z okładem. OKŁADNIK, - a, *m.*, rzemieślnik od robienia okładek, der Schäfter, Heftmacher; *Vd.* oblesar, oblesenik). Kości bydlęce wyrabiaią tokarze, okładnicy nożów etc. *Kluk. Zw.* 1, 239.

OKŁAMAĆ, *F.* okłamie *Act. dk.*, Okłamywać *Fr.*, Okłamuie *Pr.*, *Boh.* oklamati, oklamawati; *Slo.* oklamávám; *Crn.* oklâmèm, okklameti; *Vd.* oblegati; *Rs.* оболгáть, облыгать, оболгáю, облыгáю; kłamiąc oszukać, belügen, betrügen. Czemużeś mię tak okłamała? *Leop.* 1 *Reg.* 19, 17. Lepiéy dać się mądremu karać, niżli pochlebſtwem głupim ludziom okłamać. 1 *Leop. Ec.* 7, 6, oszukan być. 3 *Leop.*) *Stryik Tur.* ƒ 3. Warował się krzywych przysiąg na okłamanie. *Ryb. Ps.* 41. Miłowaniem siebie samego człowiek okłamau bywa, a mniema się bydź dobrym, nie będąc nim. *Bud. Ap.* 81. *Rey Pſt.* Oo 5. Jeżeli zapłaty swey nie żądamy, sami siebie okłamywamy. *Bud. Ap.* 80. Szczęście odmienne wnet ich okłamało. *Stryik.* 220. *Slo.* oklamatel *defraudator*; oklamatelni *fallax.*

OKLASK, - u, *m.*, klaſkanie pochwalne, das Beyfallklatſchen, das Beklatſchen; *Sr.* 1. zkleſkwano. Klaſkano długo, i tak, że aż w rynku oklaſki słyszane były. *Gaz. Nar.* 1, 318. Oklaſkiwacz *Rs.* рукоплескатель.

OKLEIĆ *cz. dk.*, w koło pokleić, bekleben, *Vd.* oklashiti, obmortati; *Rs.* оклеить, оклеивать. Wziąwszy koszyczek z sitowia *okliyła *gi, i zasmolila z wierzchu. 1 *Leop. Fx.* 2, obmazała go *klijem a smołą. 5 *Leop.*). Okleienie *Rs.* оклéйка.

OKLĘKNĄĆ, *f*, oklęknie *cz. idntl.*, na około czego pokląkać, umkuieen, rund herum knieen. Sporządzimy ofiarę w oczach Boga piękną, A oni nas szerocc do koła oklękną. *Przyb. Ab.* 81. Oklękli grób do koła, *ib.* 204.

OKLEKTAĆ, *f*, oklekta *cz. dk.*, (cf. *Rs*, оклицать wołać na kogo), oklektać komu uszy, = ustawicznie mu o czym wspominać, einem beſtändig von einer Sache reden, einem in den Ohren liegen. *Tr.* OKLEKTANY, - a, - e, pospolity, wszystkim wiadomy. *Dudz.* 24, oklepany, abgedroſchen, allgemein bekannt. - §. b) oklektany, okrzosany, szczwany, nie dba o razy. *Cn. Ad.* 291, kamień biiesz; okamieniały, abgehärtet, abgegorben, fühllos, *Gil. Kat.* 308.

OKLEP *adv.*, bez kulbaki, bez siodła, ohne Sattel, ungeſattelt. (*Sr.* 1. wokłep, wuklep *fasciculus excuſſi ſtraminis*). Bez uzdy śmiały oklep konia ujeżdża, w wić okiełznanego. *Bardz. Luk.* 68. Jakożby ci na koniach oklep mieli siadać, którzy nie mieli siedząc, tylko leżąc jadać. *Pot. Pocz.* 331. OKLEPIĆ, *f.* oklepi *czyn. dok.*, *oklepać *ndk.*, obić, otrząsać, beklopfen, *Bh.* oklepati, oklepowati, *Rs.* обхлопать, обхлопывать. OKLEPIEC, - pca, *m.*, paka lnu 30 funtów ważąca, ein Klob von Flachs, ein Flachsgewicht von 30 Pfund. *Tr.*, cf. Kluba.

OKLEŚNIĆ, *ob.* Kleśnić.

OKLEY, - eia, *n.*, ryba, do gatunku białych ryb należąca. *Mag. Mſk.*, ein Weißfiſch, Ockeley, Uckeley.

OKŁNĄĆ, *f.* oknie *neutr. idntl.*, ogłuchnąć, ogłuszeć, głuchym zostać. *Wlod.*, *Cn. Th.*, *Sien.*, taub werden, Jeśliby ławnikowi ułomność się iaka przydała, to iest, jeśliby oślnął, oknął, ... *Szczerb. Sax.* 204, *ob.* Olknąć.

OKLNĄĆ, *f.* oklnie *cz. idntl.*, oklinać *ndk.*, zaklnąć, beſchwören; *Vd.* okleti, obrotiti, sarotiti; (*Bs.* okletitise *conspirare*, oklętva *conspiratio*); *Ec.* оклясти, оклинать.

*OKŁOSIĆ *cz. dk.*, kłosami obdarzyć, ährен, mit Aehren verſehen, *Cro.* oklaszujem.

OKMIANY *plur.*, starostwo w powiecie Wiłkomirskim. *Dyk. G.* 2, 235, eine Litthauiſche Staroſtey.

OKNISTY, - a, - e, *Bh.* okenatý; *Sr.* 1. woknovité; *Cro.* oknazt, oblöchen, prozorit); okna maiący, okien pełny, *feneſtratus*, voll Fenſter, befenſtert. *Wlod.* - - OKNO, - a, *n.*, (okienko, okieneczko *dem.*, *qu. v.*), *Bh.* okno; *Slo.* okno, oblok (cf. obli, cf. oblok); *Sr.* 1. wokno; *Sr.* 2. hokno, wokno; *Crn.* oknu, oblök; *Vd.* oknu; *Sla.* okno, prozor, oblok, pêncxér; *Bs.* okno, oblok, prozor, poniſtra; *Rg.* oblók, obli pròzor, prozorich; *Hg.* ablak; *Dl.* prozor, oblok; *Cro.* okno, oblök, prozor, okenczo, prozorek, oblochecz; *Rs.* оконница, окно, окошко; okno, przez które światło wpada do pokoiów, cf. błona, das Fenſter. Wyyrzała oknem na ulicę. *Teat.* 11, 11. Pod czas parady, leży ona w oknie, patrzy się, umiaga się. *ib.* 21, 74. *Sr.* 2. ſtaune to hokno na ſchij meſch uſtawicznie oko na (szyi) karku mieć, = uſtawicznie oknem wyglądać). Nie wiele potrzeba, żebyś był za oknem. *Teatr* 24 *c*, 69, żebym cię przez okno wyrzucił). Oko do serca okno. *Cn. Ad.* 780. Z okna mąż, w krześle senator, a na koniu rycerz. *Rys. Ad.* 79. - §. b) okno, = dsiura, otwór w ścienie dla błon, dla okna, *Crn. et Vd.* lina (cf. luka), das Fenſterloch, die Oeffnung. Okno ukośne albo wnątrz szerokie, na dwór pochodziło ściśnione, w basztach, w wieżach, bramach, piwnicach. *Cn. Th.*, Kellerlöcher, Schießlöcher &c. Gęste dla ſtrzelby okna poczynił. *P. Kchan. Od.* 1, 422. Dzik czyniąc sobie okna pyskiem między ciasnemi chrosty, uchodził. *ib.* 1, 427, Oeffnungen. Na gry stawiać, ta rzecz okno do złodzieyſtwa otwiera. *Eraz. Ob. hijj*, bramę, wrota. - *W górnictwie* okna, die Stollen, Gruben, Schachte, te mieysca, któremi się odkrywają wnętrzności ziemi, n. p. iak ſtudnie, które się kopią na wodę. Przedziały zaś takiego okna w ziemi nazywamy szachtami. *Kluk Kop.* 2, 264, *Os. Zel.* 80. Okna solne, *ib.* 12. Górnicy soli z okien głęboko pod ziemią wymulonych, dobywają, *exputeis. Krom.* 261. Kruszce i okna solne. *Stat. Lit.* 62, *Czack. pr.* 2, 200.

OKO, - a, *n.*, *Bh.* oko; *Sr.* 1. wokо, wociy, wotschi; *Sr.* 2. woko, hcho, woji; *Vd.* oku, ozhi, ozhese, ozhièse; *Crn.* okú, ozhęsa; *Sla.* oko, ocsi (slipe ocsi, = ſkronie; *Sla.* oko, = około); *Cro.* òko, ochi, (szlepe oko, = ſkronie; *Hg.* okos *coetus*); *Bs.* okko, occi (occi sljepi, = ſkronie); *Rg.* okko, occi; *Rs. et Ec.* око, очи, очеса, очéй; *Rs.* глазъ (cf. glądać); *Gr.* ὀκκος, *Lat.* oculus, *Suec.* öga, *Dan.* Oye, *Holl.* ooghe, cf. *Gr.* ὀυγη; *Ger.* das Auge, narzędzie widzenia. *Krup.* 2, 278 *et* 287. (W tym znaczeniu dawny *Plur.*, albo raczéy *Dualis*, miał *oce*, n. p. dwie oce maiąc. *Bud. Math.* 18, 9, zkąd *ocemgnienie. Kpcz. Gr.* 2, *p.* 161; dziś *Plur.* tak się odmienia: *N.* Oczy, *G.* Oczu, *D.* oczom, *A.* Oczy, *Inſtr.* oczami, oczyma, *Loc.* w oczach). Przyrodzenie dało nam oczy, abyśmy niemi poglądali. *Pilch. Sen. liſt.* 420. Któż bez języka mówić może, albo bez oczu widzieć? *Smotr. Ap.* 12. Już nie mógł widzieć, bo mu już oczy były zaszły od starości. 1 *Leop.* 3 *Reg.* 14, 4, oczy mu poszły, bielmem zaszły, *ob.* zayść, poyść). Przywrócić oczy, przywrócić wzrok *Ec.* возвестити. Ból oczu *Ec.* окоболѣнїе. Oczy płynące *Vd.* gnoine, kermeshlive, souszhe ozhi, *Slo.* hnogiwé oči; maiący oczy płynące *Vd.* kermesliu, karmeshliu, kermeshlivez; *Crn.* kermeshliv, kermeshlivz; *Rg.* karmegliv, *Rs.* гноемéчный, *Bh.* tekoký, trhawý, *Slo.* komu se oči hnogi a tekou, ſſkamrawý; oparzysty. *lippus*, oczu płynących, *Volck.* 488, *Sr.* 1. ſlipawcz. Płynienie oczu, oparzyłość, *Volck.* 488, *lippitudo*, *Sr.* 1. wociſſow ſlipeno, *Bh.* trhawoſt, *Slo* hnogenj oči, *Crn.* karmeshlivoſt, karméshlink, *Rg.* karmegliſtvo, *Sla.* kérmelji, osmò cúrenje, *Rs.* гноемечéніе (*ob.* gnóy oczny). - Brlok, rożnem patrzący, szydłem patrzący, który iedno oko ma mnieysze, niż drugie. *Volck.* 657, *ob.* zez). Kocie oczy iaskrawe, *ob.* iaskrawy). Lubimy damy, które są oka pełnego. *Mon.* 73, 689. Jak się temu panu oczy śmieią! *Teatr* 10, 49. Oczy wypukłe, wpadłe, blawe, modrawe, modroblade. *Cn. Th.* 589. Oczy iéy, iedyne w świecie oczy. *Teatr* 18, 26. Oczy biegaiące. *Zab.* 13, 167. Oczy zamrużyć *Slo.* oči zamrujit; *Rs.* щурить, зажмурить. Oczu mrugaiących *ob.* Mrużek. Oczy wytrzyszczyć *Rs.* проглазѣть. Oczy rozdzierać *Rs.* таращить, таращиться. Oczami mówić. *Mon.* 65, 498, *ob.* migi, mgnąć). Oczami strzelać *Bh.* čumiti, leſkugi, *Crn.* sijam, *Vd.* siati, okulsiati, pomeshkuvati, *Rs.* глазѣть (cf. glądać). Strzelanie oczami *Bh.* leſky, *Crn.* syeloſt. Strzelaiący oczami *Crn.* syâlu, sijalu. Strzelać

oczyma niesformie. *Przyb. Milt.* 368. Strzyc oczyma, świdrzyć oczyma, n. p. Tak piękna była, iż gdzie się ieno obróciła, wszyscy na nią oczyma ſtrzygli. *Kosz. Lor.* 65 *b*. Baraszkuiąc rzuca okiem po wszyſtkich kątach. *Teatr* 20 *b*, 34, er wirft einen Blick in jeden Winkel, läßt ſeine Augen überall herum laufen. Oczy, żartem ślepki *Rs.* зѣнки. Oczy zaiąca, u myśliwców patry. *Skrb.*, cf. patrzeć). Sto *ocz (oczu) w karku, ſto nosił *ocz (oczu) Argus na czole. *Hul. Ow.* 206. Oczy w słup possie, zdrętwiałe. *Syr. Reg.* Ty zamkniesz oczy me. *Jabł. Tel.* 238, ty mię pochowasz). Wrzeszczy, że mu ledwie oczy na łeb nie wyłażą. *Pilch. Sen.* 362. Oczy mu dobrze nie wypadną; nie może się napatrzeć. *Cn. Ad.* 761. Jak pięść do oka, *ob.* pięść). Nie dał mi, coby w oko mógł włożyc. *Pot. Arg.* 339, nic). Solą w oku być, *ob.* sól, cf. koſtką w gardle. Jakoby oycu z oka wypadł. *Bardz. Tr.* 151, podobniuteńki, wie aus den Augen geſchnitten. Jakby z oka matce wykapał. *Zegl. Ad.* 93, *Slo.* gakobi mu z oka wipadol. – §. Z oka, z z pod oka patrzeć, po oku patrzeć, z bokiem, nieproſto, von der Seite anſehen, anſchielen. Kalipso z oka pozierała na Mentora. *Jabł. Tel.* 9. Tu ſtanęli, a z oka poglądali na mię. *Sim. Siel.* 39. Bierze i słucha go, a sam poziera nań z oka. *Jabł. Ez.* 32. Zaczęły przebąkiwać, z pod oka na mnie zazierać. *Teatr* 10, 51. Alboż niewiem, iak ty z pod oka poglądasz na Antka? *ib.* 54 *c*, *A* 2. Stał patrząc po oku. *Hor.* 2, 51 *Kniaź.*, twarz z zachmurzonemi Oczyma zanurzywszy w ziemię. *ib.* 54 *Min.*, nie wzniósł oczu ponurych. *ib.* 57 *Nar.*). Po oku abo kącikami patrzyć na kogo. *Eraz. Ob. Eiij.* Oczy maią być nie po oku patrzące. *ib. a.* Z oka patrzyć, ieſt znak brzydzącego się k m. *ib. Giij.* Po oku patrzący, oko zezowate. *Cn. Th.*, ſchielend. – §. Po oku, według oka mierząc, celuiąc, nach dem Augenmaße. Miaſto południowego broniło też boku, Parząc do nich uſtawnie z hakownic po oku. *Zim. Siel.* 240. Sięgał go z daleka oszczepem po oku. *P. Kchan. Jer.* 231. Kupido ſtanąwszy na uſtroniu w kroku, Nałożywszy ſtrzałę swą, ciągnie łuk po oku. *Miaſk. Ryt.* 2, 185. – §. Z oka, przez szpary, n. p. Trzeba im przebaczyć, i na te ich zbrodnie poyźrzeć z oka. *Tward. Wł.* 84. – §. *Phrases:* Kto ma złe oczy, ten się słońca ſtrzeże. *Sk. Kaz.* 265. Nie wiedzą, gdzie uchodzić, idą gdzie oczy niosą. *Bard. Luk.* 15, *Cn. Ad.* 906, *Sk. Zyw.* 1, 326. Idź, gdzie cię zaprowadzą oczy. *Lib. Hor.* 74; wo dich die Augen hinführen. Jadę za oczyma. *Pot. Syl.* 74. Przez okno rzuci na świat okiem. *Zab.* 13, 155, *Teatr* 49, 44. Oczy komu otwierać. *Rey Apoc.* 3. Musi to w tym bydź iaka filuteryą; cóś mi się oczy otwieraią. *Teatr* 7 *c*, 69, die Augen gehn mir auf. Acz ſiędziesz na mieyscu wysokiem, Bóg sprawiedliwy patrzy na cię okiem. *Groch. W.* 251, iak na przytomnego). Wszyſtek ſtoisz mi w oczach, a to, im bardziéy od ciebie się oddalam. *Pilch. Sen. liſt.* 341. Nie spuszcza oczu z niéy, dopokąd iéy tylko doyrzy; iuż iéy widzieć nie może, a ieszcze za nią oczy. *Stas. Num.* 1, 67. Wtedyśmy się na morze z okręty puścili, Mykamy się wnet z oczu lądyśmy ſtracili. *Przyb. Lux.* 145. Jak ich napotkacie, nie spuszczaycie ich z oczu. *Teatr* 30, 85. Już było woyſko oboie sobie przyszło na oko. *Warg. Kurc.* 28, *iam erant in conspectu*, ſie hatten einander ſchon im Auge. Jeszcze był na oko nieprzyiacielowi nie przyszedł. *Warg. Cez.* 227. Skoro na oczy przyszło, z wielkim pędem do nieprzyiaciela poſkoczą nasi, *ubi in conspectum ventum eſt. Krom.* 114. – §. W oko, z oko w oko, z twarz w twarz, ein Auge ins andere, von Angeſicht zu Angeſicht. Woyſko w pole wyprowadzić, ażeby się chłop z chłopem w oko potykał. *Zab.* 4, 290. Jehowa w pośrzodku ludu tego oko w oko widzian. *Budn. Num.* 14, 14. Zasedliszy się z sobą, wymówili sobie oko w oko wszyſtkie urazy. *Boh. Kom.* 1, 42, cf. czoło w czoło, uſta w uſta). – §. W oczy, w twarz, z przodu, *oppos.* za oczy, zaocznie, za okiem, in die Augen. W oczy pochlebſtwem wabicie, za oczy łżycie, szydzicie. *Zab.* 11, 105. Czego nie słyszy bóg albo nie widzi? kogoż zapomni? i cóż mu ieſt za okiem? *Wad. Dan.* 51., ſkrytym, niewidzialnym). Droższe były te iego pochwały, przeto że nie w oczy. *Jabł. Tel.* 236. Między niebezpieczeńſtwami i w oczy i tyle. *Kulig. Her.* 285. To bydź nie może, iżby w iegludze iedenże wiatr był po plecu dobrym, a złym w oczy. *Ger. Sen.* 295. W oko wiatr zowie się, który wieie z przodu idąc do góry. *Mag. Mſk.* Jako w oko, méwi ſternik, kiedy maią proſto przed się laſkami się odpychać od lądu. *ib.* – Wielka bieda nigdy się nie ſkryie, chce iść w oczy. *Bard. Tr.* 78. Gotowem i w oczy mu to powiedzieć. *Boh. Kom.* 1, 268. Niech mi to w oczy wyzna. *Teatr* 10, 73. Zadaiesz mi kłamſtwo w żywe oczy! *Zab.* 13, 273 *Trąb.* Na oczy wymawiać, wyrzucać *Vd.* enemu v' ozhi vtekniti, vtikuvati. Na oczy pokazać *Vd.* naozhiti, doperkasati). Pozwól mi się wyexplikować, niech mu *do oka* powiem. *Teatr* 22 *b*, 123. Wyſtępki mu iego *na oczy* wymiatał. *Sk. Dz.* 515. Oyczyzna nasza w żywe oczy ginie tą nieszczęśliwą praktyką. *Orz. Qu.* 31. W oczy człowieka chwalą, a krom oczu, namówią się o nim co chcą. *Dambr. Kaz.* 19. Fortuna zawsdy na kole się toczy, A z tym na zdradzie, z kim naypiękniéy w oczy. *Rey Zw.* 229 *b*. Nie zawsdy Mars oſtróżny bitwę w oczy daie, Fortelnych sztuk zażywa, gdzie siły nie ſtaie. *Krom.* 336. Chciwi sławy, zabiegli temu złemu w oczy. *Otw. Ow.* 314. Śmieléy w towarzyſtwie zayrzym śmierci w oczy. *Przyb. Ab.* 45. Śmierć mu w oczy zayrzała. *Jabł. Tel.* 80, *Slo.* ſmrt mu pri dvereh ſtogi, má ſmrt medzi zubami. Nie śmiał mu w oczy patrzeć. *Jabł. Tel.* 90. Zawsze musi co w oczy wpadaiącego na sobie mieć. *Mon.* 65, 610, co rażącego, uderzaiącego). Prawda w oczy kole. *Teatr* 26, 34. Swoboda bliźniego w oczy ich kole. *Psalmod.* 21, cf. sól w oku). – §. Na moie oczy widziałem, *his oculis meis. Mon.* 65, 63, na swe oko z, na oko z, *Teatr* 54, 48, mit leiblichen Augen. Sami to tam widzieli iaśnie na swe oko. *Pasz. Dz.* 100. Na oko widzieli, iż sprawiedliwie i uważnie bardzo rozsądził. *Star. Zad. D* 3. Ukazali mu się djabli na oko, w osobie beſtyy nayſtraszliwszych. *Sk. Zyw.* 1, 231. Który wszyſtko widział na swe oko, podał to do druku. *Pam.* 84, 304. Wierz mocno, iakobyś na to oczyma swemi patrzył. *Rey Pſt. B* 3. Lew nie tropi zwierząt, ale ie na oko goni. *Zool.* 313. Pokazała się na oko niewinność iego. *Sk. Zyw.* 2, 433, cf. iak na dłoni; oczywiście). Pokazał mu na oko, iak nierozumnie domaga się tego. *Mon.* 64, 857. Na oczy komu co kłaśdź. *Cn. Th.* Wypisali, a prawie iakoby na oko wymalowali spo-

sposob życia iego. *Rey Pſt. L* 6. Jaśnie się iako na, oko wynurza ślepota ludzka. *Zrn. Pſt.* 2, 650. – §. *aliter* Nie pokazuy mi się na oczy. *Teatr* 29, 71. Ani mi się nawiiay na oczy. *ib.* 24 *c*, 35, t. i. niech ciebie oczy moie nie zobaczą). – Trudno się oycu z tą nowiną na oczy pokazać. *Bud. Ap.* 85, t. i. zbliżyć się do niego). Na potomſtwo swe narzekacie, przeklinacie, na oczy nie dacie. *Falib. Dis. T.* 3, t. i. nie puścicie do siebie). – §. Na oko, z w oczy tylko; co do oka tylko; na pozór, *Vd.* na videsh, na vides, na oshi, na lize, navideshnu; vor den Augen, zum Schein, in die Augen nur. Na oko kto co czyni, powierzchnie, na pozór, maszkary ſtroi. *Cn.-Th.* 446. Na życie iego naſtępowała, choć się za nim na oko wſtawiała. *Pam.* 85, 1, 792. Ludzie zli maią talent dobrze się pokazać na oko. *Kras. Pod.* 2, 205. Nie na oko służcie, iak ci, którzy się chcą podobać ludziom; ale czyniąc z serca wolą bożą. *Radz. Eph.* 6, 6. Zydzi ſkóry niewyprawne, i na oko tylko ogolone z sierści, wyprowadzaią. *Gaz. Nar.* 1, 303. Niby na oko przymilała się We Panu, a iak tylko za drzwi wyszedłeś, drwiła z niego. *Teatr.* 29, 30. Muszę się pokazywać co do oka obojętnym dla moiey żony. *Teatr* 11 *c*, 32. Przyiaźń w oczy tylko, i na czas. *Tward. Wład.* 56. – §. Oko, przytomność, patrzanie na co, n. p. W oczach królewſkich to sprawił. *Warg. Wal.* 12, t. i. w przytomności, *Ross.* назиранiе. Straciłem dwa okręty w ocsach moich. *Teat.* 2 *c*, 15, patrząc na to). Kto konia przedaie, nie ślubuie za ślepotę i chromotę, bo to oboie przed oczyma. *Dwor. D.* 2, t. i. nietayne, w oczy wpada). Stawienie świadków przed oczy. *Mon.* 76, 129. Posłowie życzyli sobie z cesarzem się widzieć, z którym rozumieli, że o wszyſtkim przy oczu łatwieysza sprawa być miała. *Biel.* 477, obliczniej). Mieysce to iuż nieraz pańſkiem twoiém udarowałeś okiem. *Zab.* 6, 89, obliczem, obecnością, przytomnością). Smierć moia, u sądu oczyma świecić. *Psalmod.* 11, ſtawić się, ſtanąć). Co mógł Polak i co iego sława, przed oczy kładę. *Jabł. Buk.*, t. i. na iaw wyſtawię, *Cro.* och to, z iawnie, publicznie). – §. Oko, oczy, władza widzenia, zmysł widzenia, n. p. Głupi ieſtem; z tym wszyſtkim mam oczy, widzę co się dzieie. *Teatr* 9 *b*, 45. Miłości twoiey przyznawam, że ma oczy; dobrześ sobie dobrał. *Jabł. Tel.* 318. Umysłu oko naybyſtrzeysze mieć potrzeba. *Zygr. Gon.* 240. Oczy więcey widzą, niźli oko. *Pot. Arg.* 100. Raz ma ſtrach wielkie oczy, drugi raz ślepy całe. *Pot. Arg.* 58. Strach ich większe miał oczy, niż serce. *Birk. Chm. B* 4. Ci dway ſtarcy oczy na się wzięli wszyſtkich zgromadzonych. *Jabł. Tel.* 148, t. i. obrócili oczy ich na się). Od wczorayszego dnia, i oka do nas nie pokazał. *Teatr* 22 *b*, 20, t. i. ani do nas zayrzał). – §. Oczy, z sposób widzenia, die Art zu ſehen, anzuſchauen. Mąż nie patrzał tylko oczyma żony. *Teatr* 25 *b*, 9, er ſah mit ihren Augen. Oko to iego. *Cn. Ad.* 994, cf. ręka to iego, sprawca, pomocnik, ſeine rechte Hand, *Totumfacki*). On był w kościele Bożym iedno iego oko. *Groch. W.* 425. Tyś okiem moiém teraz. *Paſt. G.* 301, prowadziss mię). Na twoich oczach i ſkinieniu polegam. *Siem. Cyc.* 346. Oczy komu zaślepić, zamydlić, *Slo.* druhemu oči zaſlepiť. Na iednacza i pośrednika trzeba człowieka niezaprószonego oka. *Pilch. Sall.* 510, nieuprzedzonego). Cnota twoia godna ieſt w mych oczach szacunku. *Teatr* 49, 48 *Bogusł.*, iak ia widzę, oszuię, uważam). – Apollo poſtrzelony złotą ſtrzałą Kupidyna, z pierwszych oczu zakocha się w Dafnidzie. *Tward. Daf.*, t. i. z pierwszego weyrzenia, z pierwszego zoczenia, z pierwszego rzutu oka, auf den erſten Blick. Kto się temu przypatrzy, choć tylko iedném okiem, tedy to obaczy. *Zygr. Pap.* 240. Oko w miłości wodzem. *Ger. Dw.* 298. – §. Oko, umysłu okno, wnętrznych ſkłonności zwierciadło. *Comp. Med.* 698. Co w oczy idzie, to i do serca rado przenika. *Sk. Kaz.* 269. Wpadłem w oko tey damie. *Teatr* 31, 65. Ze djabły iey wpaśdź musiał ten Jegomość w oczy. *Teatr* 17, 117, *Ross.* приглянулься. Dawno go i za oczy, i za serce chwyta. *Hor. Sat.* 15. Czego oko nie widzi, tego serce nie pragnie. *Sk. Zyw.* Czego oczy nie widzą, tego sercu nie żal. *Cn. Ad.* 124. Pókiś w oczach, pótyś w sercu. *Brud. Oſt.* 80. Co z oczu zeydzie, to z myśli wychodzi. *Bratk. E* 4 *b*. Co z oczu, to i z serca. *Sk. Zyw.* 213; *Zegl. Ad.* 47; *Rys. Ad.* 5; *Cn. Ad.* 108; *Sim. Siel.* 73; kommſt mir aus den Augen, kommſt mir aus dem Sinn. Oczy paść, *ob.* paść, cf. *Slo.* pečnoti ſa človek ne nage. Oczy łakome. *Sim. Siel.* 40. – Z oczu mu nie patrzy, żeby miał bydź zdraycą. *Teatr* 36 *c*, 104. Może ieſt filut i oszuſt, iakoż Panie Boże odpuść, i z oczu mu patrzy. *Teatr* 26 *c*, 8. Młodzieniec piękney urody, a prawie z oczu iego cnota patrzyła. *Sk. Zyw.* 317. Roztrząsaycie iego sposob życia, iego poſtępki, patrzcie mu niby w oczy. *Perz. Lek.* 352. Oczy spuścić. *Teatr* 27, 68, z boiaźni, ze wſtydu). – Oczu moich na nikogo podnieść nie będę śmiała. *Teatr* 7, 24. Zelżony siedział w zamku swoim, nie śmieiąc na świat oczu pokazać. *Uſt. Konſt.* 2, 218. Gdzie oka niemasz, tam i wſtydu. *Cn. Ad.* 762. Oko wſtydu rozsądnik. *ib.*, cf. czoło). Psu oczy przedał, z niewſtydliwy. *ib.* 716, bezczelny). Psu oczy przedał, a czartowi duszę. *Jabł. Ez.* 161. Mam punkt honoru; ieszczem psu oczu nie przedał. *Zabł. Zbb.* 82, *Tręb. S. M.* 122., cf. *Bclc.* обезрамиmися. Kto na się nie wszetecznego nie czuie, iasne oczy ma na wszyſtkie ſtrony, a nigdzie ich psiną nie przykrywa. *Rey Zw.* 114 *b*. – Nie było żadnego, któryby na takie widziadło miał suchemi patrzyć oczyma. *Birk. Gł. K* 26, któryby nie zapłakał). Sama suchym dołą swą okiem znosiła. *Zab.* 5, 435. Miey na wszyſtkie nędznyki oko miłosierne, *Groch. W.* 300. Miłosiernym okiem pogląda, iak czapla schwytane. *Mat. z Pod. C* 3. Widząc Pan moię pilność, coraz lepszym okiem na mię zaczynał patrzeć. *Kras. Pod.* 2, 144. Cesarz na niego łaſkawe oko miał. *Sk. Zyw.* 2, 66. Galba posłom niewiele grzeczności i łaſkawego oka pokazał. *Nar. Tac.* 2, 480. – Świat was przebacza; ale bóg na was dobre oko ma. *Zrn. Pſt.* 22. Złe oko *Bh.* Ben'owe sko *inuidus*. Złemu oku źle się wszyſtko widzi. *Fredr. Ad.* 23. Zewnątrz z serca ludzkiego idą złe myśli, zdrady, oko złe, pycha, głupſtwo. *Zrn. Pſt.* 3, 515. Z serca pochodzą złodzieyſtwa, morderſtwa, zdrada, złe oko, pycha i szaleńſtwo. *Odym. Sw. Ff* 3. Nie pogląday na bliźniego okiem bazyliszkowym. *Psalmod.* 38. Człowiek złych oczu, złego wzroku *Ec.* злозрѣмель. Mniemana choroba z zazdrosnego oka drugiego pochodząca, *Ec.* призоръ очесь cf. urok). Przenosić kogo okiem *ob.* Przenieść). Bóg się brzydzi wyniosłemi oczyma, t. i. pysznym człowiekiem. *Gil. Pſt.* 34, *ob.* wyżey z oka patrzeć, cf. nos wyżéy gęby). – Oko, z baczność, uwaga, wzgląd, Augenmerk, Acht:

ſamkeit, Rückſicht, Auge, Acht. Na złe czasy oko maiąc, zezwolił na to. *Sk. Dz.* 1043, t. i. wzgląd maiąc). Potrzeba było na wszyſtko oko mieć, ieśli taka nauka z dobrem moim. *Falib. Dis. J.* 2. Co po śmierci będzie, na to nam oko mieć trzeba. *Sk. Zyw.* 216. Będę miał oko, by przynaymniey schyłek Był życia mego wolny od omyłek. *Nar. Dz.* 2, 57. Król dał Chodkiewiczowi rozkaz, aby rokoszanów miał na oku. *Nar. Chod.* 1, 236, ażeby na rokoszanów miał oko. *ib.* 237. Ładne ſtworzenia niech się maią na oku w kraiu obcym. *Teatr* 4 *b*, 85, ſie mögen ſich in Acht nehmen. Przypada wieść, że Podole Tatarowie nadchodzą; nie przeſtrzegł iednak król Podolanów, aby się na oku mieli (*prospitere*). *Krom.* 715. Nie waż lekce nikogo; a nie tylko w ſkroni, Ale miey oczy w tyle, i w oboiey dłoni. *Pot. Arg.* 403. Trzeba zawsze mieć przed oczyma ten iedyny nauki cel, pożyteczność. *Zab.* 14, 191. Mospanie, gdzie się summa z dobrami iednoczy, Tam na resstę bezpiecznie można zamknąć oczy. *Niemc. P. P.* 23. – Oko, = dozór, Aufſicht. Sługa, choć naylepszy, oka pańſkiego potrzebuie. *Kras. Podſt.* 1, 100. Na oku kogo mieć, *Slo.* druhemu wždi w patách bít. Na oku ią maią Zawsze, i na *piądź iey nie odbiegaią. *Paſt. F.* 268. Trwożliwego zwykliśmy mieć na oku, aby osobności na złe nie użył. *Pilch. Sen. liſt.* 67. Mam na nich oko, żeby dobrze wypełnili, co im zlecono. *Kras. Pod.* 2, 116. Uchybienia te były ſkutkiem niebacznego lub złego nad niemi oka. *Uſt. K.* 2, 45. Oko Pańſkie konia tuczy. *Boh. Kom.* 4, 297, *Petr. Ek.* 12, *Rys. Ad.* 52, *Hipp.* 34; *Slo.* kdè pán do kutow nahleda, tu hoſpodárſtwi dobre ſtogi; *Cro.* prigledba chini dobro konye, rodno polye; *Rg.* gospaarevo okko kògna pase; cf. pańſkie ſtopy naylepszy nawoz. *Kosz. Lor.* 58. Z oka nie spuszczaiąc, *Rs.* назоромъ. – §. Oko, = rzecz droga; n. p. Więcey ią miłował, niżli własne oczy. *P. Kchan. Orl.* 1, 425. Gdyby można, oczyby mu swoie byli dawali. *Sk. Dz.* 39. Pierwéy oko dam sobie wyłupić, niż ... *Boh. Kom.* 5, 43. Oczybyście byli sobie wyłupowali, a dalibyście mi ie byli. 1 *Leop. Gal.* 4, 15. Urzędnik powinien lasów, iak oka patrzyć. *Haur. Ek.* 9. Ochraniam iak oka mojego. *Comp. Med.* 385. Cnoty, prawdy, miary, ſtrzeż piluie, jako oka w głowie. *Rey Zw.* 25 *b*. Jak oka w głowie ſtrzeże, broni, szanuie. *Cn. Ad* 292, cf iak bożego g obu). – §. Oko, rzecz celna, czoło, ozdoba, das Vornehmſte in ſeiner Art, Zierde, Schmuck. Miaſto to wspaniałe, oko tamtey ſtrony świata. *Pot. Arg.* 206. – 2. *transl.* Oko, *plur*, oka, n. p. sieci. *Kpcz. Gr.* 2, *p.* 161, die Augen in einem Netze, *Vd.* kampisza, kampizhje, pakla; *Rg* okko, òscze; *Ross.* неводъ, неводка, неводьница. Oka w pończosze podnieść, rozrachować, przybierać, zebrać, na wywrot robić, spuścić, zgubić. *Mag. Mſk.* – Oko pawie, *ob.* ogonookie pawie). Oko armaty *ob.* wylot. *Jak Art.* 3, 306. Oko bomby, dziura, którędy proch nasypuie się. *Jak. Art.* 3, 306. Oko formy, koniec formy, w piec wchodzący. *Os. Zel.* 80. Oko ula, = dziura, *Crn.* shrênjelu, die Oeffnung im Bienenſtocke, das Flugloch. Oko do ulów do wchodzenia ma być ciasne. *Haur. Ek.* 139. Ule maią być okiem na południe poſtawione. *ib.* 136. Zołny łakomo wpuszczaią ozory Do oka ulowego, iedzą i maciory. *Klon. Wor.* 45. – *Medic.* kurze oka, = ćwieki, nagniotki, odciſki. *Syr.* 1099 *et* 1180. *Cro.* kurje oko, Hühneraugen. Racze oczy *ob.* raczy. – §. 3. w rachowaniu; Oko, = iedno, raz, ein Auge im Rechnen. Gdy po trzecim kart daniu rachuiemy kredę, on miał ſto ok. *Pot. Jow.* 190. Sto i oko fraszek. *Min. Ryt.* 4, 225. Nie z dużym smakiem czytam ſto baiek i oko (Jabłonowſkiego Ezopa), Rzecz dobra; ale wiersze niezgrabnie się wloką. *Dmoch. Szt. R.* 37. – (§. 4. Oko Tureckie, = waga trzechfuntowa. *Kpcz. Gr.* 2, *p.* 161, ein Türkiſches Pfund; enthält etwa 3 Pfunde. (*Sla.* oka, = 2 1/2 funta; *Sla.* kila, = 120 oka; *Sla.* oka, = pewna miara wina. *Bs.* oka, mjerra od vina al ulja, 2) cetiri litre; *Cro.* òka, mera dveh funtov, 2) oka vina *tertiarius*; *Ec.* oko, = trzy funty). Waga maiąca w sobie półtrzecia funta Angielſkiey wagi a trzy funty Lwowſkie. Moldawia płaci 10 tysięcy ok woſku etc. *Ktok. Turk.* 77. Wezmę główkę cukru, oko kawy. *Mon.* 71, 394). – 3. Oko świata, Weltauge, kamień; wywietrzały opal; kolor onixowy; lecz wcale nie przeyźroczyſty. *Kluk. Kop.* 2, 50. Kocie oko *ob.* Koci. Jelenie oko, łania broń, ziele. *Syr.* 132. *ob.* Łania broń.

Pochodz. *oczko*, *oczyć*, *zoczyć*, *przeoczyć*, *naoczny*, *zaoczny*, *oczny*; *okal*, *okulary*, *okuliſta*; *oczywiſty*, *oczywiſtość*; *okaty*, *okaſty*, *oczaty*; *wieloczny*, *okrągłooki*; *białokurowaty*; *blaſkooki*, *byſtrooki*, *iednooki*, *krzywooki*, *małooki*, *rozoki*; *prześroczyſty*, *przeźroczyſtość*. *Okamgnienie*, *ócemgnienie*, *okomiar*, *okotwor*.

OKOCIĆ się *ob.* Kocić się.

OKOŁ, – u, *m.*, *Bh. et Slo.* okolek; *Rg.* okolijsc; *Hung.* akol; (*Rs.* околъ, окóлышъ, окóлышекъ, = bramowanie, opuszka); cyrkuł, koło, obwód, okrąg, der Kreiß, Umkreiß. W pomiernym gruntów tych okole Mam sadowinę, ogrod, winnicę, las, pole. *Zim. Siel.* 156. Wszyſtkie okołu chrześciańſkiego narody. *Jan. Pos. D b.* cf. ogół). Który kiedy narod w swym okole był tak bogaty, któryby czego u sąsiada nie potrzebował? *ib. A* 3 *b*. W okoł, = na okoł, = na około, in die Runde, *Bh. et Slo.* w'úkol. Jeden kieliszek wina obszedł na okoł ſtołu. *Pam.* 85, 1, 138. Miotali na okoł pożogi i rozboie. *Nar. Hſt.* 2, 398. Wszyſtko na okoł spuſtoszyli. *ib.* 3, 26. Nie zaſtanawiay się na żadném mieyscu w okoł téy krainy. 1 *Leop. Gen.* 19. Obtoczą cię w okoł wałem. *W. Poſt. W.* 2, 163. – b) *tras. fig.* Sehin połżywy z carſkim okołem, Polſkiemu biie monarsze czołem. *Twárd. Misc.* 3, t. i. z gronem, mit der um ihn herum ſtehenden Familie. – Za twardym okołem więził tyran królewny. *Kniaź. Poez.* 2, 72, t. i. murem w okoł idącym, Ringmauer. – 2. okoł obory, *Hg.* akol, der Schoppen im Viehhofe. Bydło gdy zganiaią do obory, ieżeli proſto idzie pod okoł, będzie niepogoda. *Haur. Sk.* 103. Nie chcę ia, nie chcę z twey obory wołu, Nie chcę i kozła z twoiego okołu. *J. Kchan. Ps.* 73, *Ryb. Ps.* 95. Pokonana Moſkwa ucieka iak parowana do swych trzoda okołów. *Tward. Wład.* 49. Widziałem płynąć okoł pobrzeżny z owcami; *cum gregibus ſtabula. Zebr. Ow.* 206. – 3. Okoły, pale, Pfähle. Potrzeby rożne do ſtawów przysposobić w zimie i saniami zwieźć, okoły, chroſty ... *Haur. Sk.* 144. (ОКОЛАТАЋ, *F.* okołace *Act. dk.*, *Rs.* околóть, окóлывать, обкáлывать, околотить, околачивать, obiiać, rund um beklopfen, beſchlagen. Gdy się bitwa ſkończyła rycerz spracowany, Położył miecz przed królem swóy okołatany. *Papr. Gn.* 91, otłuczony, abgeſtoßen, abgeſchlagen, ſtumpf geſchlagen). – (OKOLCOWAĆ *cz. dk.*, kolcami osadzić, benadeln, mit Nadeln, ſpitzigen Zacken beſetzen. Zwierzyniec ieſt częścią oparkanionym, częścią okolcowanym sośniną. *N. Pam.* 263. Baszty dobrze okolcowa-

ne. *ib.* 8, 133.). OKOŁEK, - łka, *m.*, *Rg.* okolijac; *Slo.* **okolek**; *Sr.* 1. **wokolnosć**; okołek koła iest złożony z dzwon, a okuty szynami. *Archel.* 3 62, **der Kranz eines Rades**. Okołki, oganki, gronka okrągłe u ziół. *Cn. Th.*, **Samendolden, Dolden**. Wielosił w wierzchu gałązek wydaie okołki abo kiści. *Syz.* 304. Kwiat ułożony w okołek, *corymbus*, kiedy kwiatki pod iednąż kwitną wysokością; lecz szypułki z rożnych mieysc łodygi Ropniami wyrastaią. *Botan.* 121. Okołkiem. *s* w okoł, **im Kreise, in die Runde**. Mięta kwitnie żołtym kwiatem okołkiem, iakoby gronami. *Syr.* 492. OKOLIĆ, *F.* okoli *Act. dk.*, kołem obwieśdź, na około obtoczyć, opalać, ocyrklować, *Rg.* okolitti n. p. plottom; *Ec.* окола́ти, окопа́ть. (*Rg.* okolitti grad, *s* obledz; okolleciti *girare*). **umzirkeln, umkreisen**. Obtoczyły mię wzdychania śmierci; boleści piekielne okoliły mię. *Sk. Kas.* 93. Dobywaiąc miasta, okolił go zewsząd poniki. *Tward. W. D.* 2, 254. Konstantyn w tey bitwie kapłany okolony był. *Sk. Dz* 183. Miasto dwiema łańcuchami okolone. *Sk. Dz.*, 53. Port górami okolony. *Warg. Radz.* 320. Kutasy Indyyskiemi perłami okolone. *Paszk. Dz.* 81, osadzone. OKOLICA, - y, *ż.*, cf. *Crn.* okulishe *ambitus*, *Cro.* okolische *globus*, okolnicza *figura sphaerica*; *Bs.* okolisc, obliça *globus*, *Rg* ok olijsc, krugh, *s* krąg; okolisite *circumferentia*; okolisza *cothurnus*; *Rs.* окольца okres, ogrodzenie, obora, okoł). Okolica, kray na około leżący, **die umliegende Gegend**, *les environs*; *Bh.* **okolj**; *Crn.* okoliza, okolza; *Vd.* okulisa, okolliza, okrai, pokraina, potouz, ogled, pogled, okulishe, vink, pole; *Sr.* 1. **polna wokolnosć, krapownosć**; *Cro.* okolicza; *Bs.* ruság; *Rs.* окольмокъ; *Ec.* окрéсніе, мѣ́сто, поль. *Circumpadanus campus* okolica Padewska, *Circumcampanus* okolica Kąpuańska. *Cn. Th.* Okolica żyzna, *Rs.* привольe. W okolicy, po okolicy, *s* w około, **in der Gegend herum**. Nad morzem mieszka, tam gdzie gęste ławy J Ren i Mosa czynią w *okoliczy. *P. Kchan. Jer.* 13. Bóg wyrwał was z rąk nieprzyiacioł po *okoliczy. *W.* 1 *Reg.* 12, 11. *OKOLICZE, - a, *n.*, okoł, obwod kraiu, **die Rundung eines Landes, der Umfang in die Runde**. Niedawno od czarnego morza aż do Baltyckiego ciągnęło się wzdłuż okolicze nasze, a od Krępaku aż w mroźne zachodziło Tryony. *Psalmod.* 23. OKOLICZNIE *ob.* Okoliczny. OKOLICZNOŚĆ, - ści, *ż.*, *Rs.* окольчность, *s* 1*. okolica, okolicze, okoł kraiu, **die umliegende Gegend**. Przedał wieś z iey okolicznością. *Groch. W.* 256. Krzyżacy okoliczność wszystkę z tę i z tamtę stronę Warty mieczem burzyli. *Krom.* 333. Okoliczność powiatu Grodzieńskiego szeroka iest, którą przedtym miano za Xięstwo. *Gwag.* 301. *Calix rosae* wnętrzna okoliczność róży, kiedy się kwiat rozkwitnie, gniazdo róży. *Misc.* - 2) Okoliczności rzeczy, sprawy, *s* zdarzone przypadki, okazye, **Umstände, Beschaffenheiten, Gelegenheiten**; *Bh.* **okolićnoſt, okolećnoſt, okolostogićnoſt, prilezitoſt**; *Slo.* **prileżitoſt**; *Sr.* 1. **wokowostahtjnosć**; *Crn.* obstáva, obstavk, sravnoſt, busia; *Vd.* okulstava, obstava, perstavek, obstavek, perstava, perloshnoſt, perkladnoſt, sadershnoſt; *Bs.* okolisctvo, okolovina, prigoda; *Rg.* okolisc, okolijsctvo; *Cro.* prilika; *Rs.* привычай, случай, случе́нie. Wielka mądrość na okoliczności patrzeć; z których odmiany czynić mądry może. Co dziś i na tym mieyscu pożyteczno, to iutro i na innym mieyscu i w innych osobach szkodzić może. *Sk. Dz.* 37. W różne okoliczności, a może i nieszczęśliwe wpaśdź możesz. *Teatr* 47 *b.* Na okoliczność czasu pilne miał oko. *Pilch. Sen. Gn.* 139. Zdałem się na ciebie we wszystkich okolicznościach tego interessu. *Teatr* 20, 52. Gospodarz, przed każdą nadzwyczayną okolicznością w domu, iakie są ucsty, weselne lub sąsiedzkie zjazdy, każdemu z czeladzi powiada, co ma czynić. *Kras. Podſt.* 2, 54. Gdyśmy przyszli z pogrzebu, rozmowy ściągały się do okoliczności dnia. *ib.* 2, 256. Profitować z okoliczności. *Teatr* 22, 14. Z okoliczności wyiazdu syna. *ib.* 2, 10. Feſtyny z okoliczności wesela królewny. *Niemc. Kr.* 1, 15. - *aliter* Obietnica uczyniona bez wszelakiéy wymówki albo okoliczności. *Szczerb. Sax.* 463, bez warunku). - *aliter* Bez okoliczności, Saméy ia Sylwi twéy pragnę miłości. *Paſt. F.* 84, t. i. bez przydatków, nie accidentalia, nie bogactw twoich, ciebie pragnę). - Z okolicznościami opowiedzieć, z szczegołami, dokładnie, okolicznie, **umſtändlich**, *Rs.* окольчно. Okoliczności, szczegóły, *Ross.* подробность, *Gall.* detail. *Zokolicznienie. Przyb. Luż.* 222, wyszczególnienie. OKOLICZNY, - a, - e, OKOLICZNIE *adv.*; *1) w około leżący, *Vd.* okulen, okulleshezh; *Rs.* окольный, окрестный; **umliegend**. Rozesłali po onym wszystkim okolicznym kraiu. *Sekl. Math.* 14. Był starostą w mieście i prowincyą okoliczną rządził. *Star. Dw.* 53. Patrzył okolicznie, chcąc widzieć, która się go w tłumie dotknęła. *Sekl. Marc.* 5, „*not.* około". Spustoszono okolicznie ogniem i mieczem wsie. *Nar. Hſt.* 3, 155. S. Metodyusza świątobliwość okolicznie roznosiła sława. *Steb.* 30, po okolicy). - §. 2) okoliczny, okoliczności wyszczególniaiący, dokładny, **umſtändlich, ausführlich**; *Rs.* окольчный, окольчно, обстоятельный, подробный, подро́бно; *Ec.* подро́бну, подро́бнѣ; cf. *Bh.* **oklika** *ambages*). Zdanie twe nadto okoliczne; mów wyraźnie iednym słowem. *Teatr* 45 *d*, 81 *Wyb.* Tośmy napisali okoliczniéy, dla objaśnienia niektórych dalszych dzieiów. *Nar. Hſt.* 6, 280. Mówmy teraz o tym wszystkim okoliczniéy. *Nar. Hſt.* 5, 283. Mówi tak okolicznie, iak gdyby tu bywał. *Teatr* 31 *c*, 98. Okolicznemi słowy. *Pot. Arg.* 322. - §. b) od okoliczności, okazyi, przypadkowy, przygodny, **gelegentlich, gelegenheitlich**; *Vd.* okulstaun, s' perstavami; *Slo.* **okolostogni, okolostogićni**. Okolicznie *Vd.* perloshnu, perkladnu; n. p. Okolicznie się czego nauczyć, **etwas gelegentlich erlernen**, przy okazyi, **bey Gelegenheit**. - Człowiek okoliczny. *Fr. Ad.* 94, według okoliczności, za odmianą szczęścia idący, nietrwały, oboiętny, **der den Mantel nach dem Winde hängt**. OKOLISTY, - a, - e, w około idący, okrągły, krążący w koło, kolisty, **bogenförmig, zirkelnd**. Włos iéy pierścienie kręci okoliste. *Pot. Arg.* 833. Jeszcze ziemia swemi ważna brzemiony nie wisiała w okolistym powietrzu. *Zebr. Ow.* 1. OKOLISTOŚĆ, - ści, *ż.*, *Tr.*, kolistość, **die Bogenförmigkeit**. OKOŁKI, OKOŁKIEM, *ob.* Okołek. OKOŁKORODNY, - a, - e, w okołki wyrastaiący. **Dolden tragend** *Tr.* OKOLNICZY, - ego, *m.*, OKOLNIK, - a, *m.*, a*) w Rossyi woyta, który na mieyscu sędziego siada, sam Car w każdym znacznym mieście obiera, a zowią go tam *okolnikiem*. *Gwagn.* 513, *Rs.* окольничій, **der Stadtrichter (Kreisrichter)**. Gla-

sina Xiążę Smoleński, był potym okolniczym Smoleńskim. *Stryik.* 608, cf. ſtaroſta cyrkularny). - §. b) okolnik, s liſt okolny. *Gaz. Kr.*, cyrkularz, *Ec.* окруженно посланіе, ein Kreisſchreiben. - §. 2*) Rapa albo okolnik, ziele Włochom bardzo pospolite, a rzepie bardzo podobne. *Cresc.* 250, eine Art Rüben. OKOLNY, - a, - e, OKOLNIE *adv.*, kołuiący, w koło idący, im Kreiſe herum gehend; *Bh.* okolnj; *Ec.* окóльный, окрéстный. Okolny czyli otoczny napis w talarze. *Czack. pr.* 1, 20. Cały folwark obwiedziony murem okolnym. *Switk. bud.* 87. Okolny bieg krwi w ciele naszym. *Zab.* 13, 86, t. i. cyrkulacya krwi). Obwieszczenie od dziekana, chodzące okolnie po plebanach. *Xiądz.* 194. Liſt okolny, s okolnik, cyrkularz, *Ec.* окруженно послáніе, ein Kreisſchreiben. *Tr. Circularis magiſtratus*, urząd, którym się w koło obchodzą, okolny. *Cn. Th.*, cf. koléy). Stosunki naszego narodu z okolnemi narody. *Przeſtr.* 14, t. i. w około nas mieszkaiącemi. OKOŁO *praep. et adv.*, *Bh.* okolo; *Slo.* okolo, wukol; *Sor.* 2. hokolo, wokolo; *Sr.* 1. wokowo, wokolo; *Vd.* okul, okuli, naokulo, v' okul, naokul, okroh; *Crn.* okoli, okuli, okrôg; *Sla.* okolo, oko; *Cro.* okolo, okolu; *Dl.* okolo, okolicze; *Bs.* okolo, uokolo; *Rg.* okolo, oko, ù okolo, na okolo, okoli, okolize; *Rs.* около, кругóмъ, во крýгъ, окрестъ, круговинною, круговинькою. - 1) koło, um - herum; *praepoſitio iuncta rei vel loco, tempori, numero.* Oprowadsał mię około domoſtw przy kościele zabudowanych. *Xiądz.* 77. Żyd z natury około siebie nieochędożny. *Comp. Med.* 389, um ſich herum. Usilnie około pokoiu zaczęto pracować. *Niemc. Kr.* 2, 195, am Frieden. Nikt tym, którzy około żeglarſtwa nie rozumieią, ſtyru u okrętu nie poruczą. *Kosz. Lor.* 89, którzy nie umieią chodzić koło tego). Chrześciany za czarowniki miano, około cudów, które czynili. *Sk. Dz.* 69, t. i. dla, co do, co się tycze cudów, in Anſehung, in Betreff. Miało się to dziać około Lipca. *Teatr* 30 *b*, 5, um den Julius herum. Około Ś. Jana, około Wielkiéynocy, około Ś. Michała; niedługo przed). Ożenił się coś w około pięćdziesiąt lat wieku swego. *Mon.* 64, 21, *Vd.* perpadnu, perraimnu, nagodnu, nasleplenu, ohngefähr im 50ſten Jahre. - §. b) około *adv.*, na około, in die Runde herum, im Kreiſe; *Vd.* okul na okul, okrogokul; *Rs.* коловрáтно. W około krążąca woda. *Otw. Ow.* 3. Nie wyznaiąc wyraźnie, ale około chodząc, iad Aryańſki pokrywali. *Sk. Dz.* 217, koło płotu, ogradzaiąc, ogrodkami. OKOŁOKOPY *plur.*, cyrkumwallacye, Umſchanzung, Verſchanzungen, szaniec polowy, złożony z przedpiersienia i z rowu, broniony małemi narożnikami. *Jak. Art.* 3, 306. OKOŁOMURNY, - a, - e, na około murów leżący, um die Mauer herum liegend. *Tr.* OKOŁOSŁUPIE, - ia, *n.*, *periſtylium*, budowanie, gdzie w koło słupy ſtoią, iako w klasztorach bywaią obchody albo ganki. *Mącz.*, Säuleneinfaſſung, ein mit Säulen umgebner Ort.

OKOMIAR, - u, *m.*, das Augenmaß, umieiętność szacowania na oko każdéy odległości. *Łęſk. Mier.* 191, *ib.* 73, *Vd.* oshesna mera; *Rs.* глазомѣръ; *adj.* глазомѣрный.

OKOŃ, *ob.* Okuń.

OKOP, - u, *m.*, OKOPEK, - pka, *m.*, *dem.*, *Rh.* zakop, zakopy; *Sr.* 1. ſchancza, piedwóbronenecza, piedpaſzno; *Crn.* nasip (*ob.* nasep); *Vd.* obkop, zahribernishe, branishe, predkopishe, hribernishe, prekop, zagreb, zasip, shanza; *Rs.* закóпъ, окопъ; foſſa z wałem na około czego idąca. *Papr. W.* 1, 477, cf. szaniec, ein umlaufender Graben mit einem Walle, ein Schanzgraben. Zamiaſt parkanu około ogroda daie się też rów i okop z ziemi. *Switk. bud.* 428. Okopek mały. *Susz. Pieſ.* 3, *H b.* OKOPAĆ, *f.* okopie *cz. dk.*, Okopywać *frequ.*, Okopuie, Okopywa *praes.*, *Bh.* okopati, okopawati; *Slo.* obkopáti, obkopávam; *Sr.* 1. wokopuyu; *Vd.* obkopati, ohribati, ograberniti, okulkopati, predkopuvati, obranishati; *Rg.* okopatti; *Bs.* okopati; *Cro.* okápam; *Rs.* окопать, окопывать, обкопать, обкапывать, окапывать; *Ec.* околúти, окопать. - 1) wzruszać ziemię około czego; takie ieſt n. p. okopywanie drzew, *circumfoſſura. Cn. Th.*, umgraben, rund um aufgraben. - §. 2) okopać, okopem obwieśdź, mit Graben und Wall einſchließen. Ogrody też przekopami okopuią. *Cresc.* 142. Straszna rzecz, gdy nieprzyiaciel oblęże miaſto i wałem okopa. *W. Poſt. W.* 2, 166. Hetman ma się dowiadywać, czy się nieprzyiaciele okopywaią. *Tarn. Uſt.* 246.

OKOPCIĆ, *f.* okopci *cz. dk.*, odymić, kopciem pobrudzić, *Vd.* osajati, posajati; *Rs.* окопить, ископить, окáпчивать; mit Rauch ſchmutzig machen, räuchrig machen, beräuchern. Łuczywem światła Stygowego okopcia pokoie. *Bardz. Tr.* 541. Wieszcska przykréy ſioty, kawka okopcona. *Tot. Saut.* 70. OKOPCIEĆ, *f.* okopcieie *neutr. dok.*, *Rs.* окопúться, z dymu pobrudnieć, vom Rauche ſchmutzig werden. Brudno okopciały ołtarz z palenia ofiary. *Otw. Ow.* 230, beräuchert; *Slo.* učáditi. Mury okopciałe. *Teatr* 4 *b*, 11. OKOPCIAŁOŚĆ, - ści, *ż.*, *Cn. Th.*, Rauchſchmutz, Räuchrigkeit, Rauchfarbe.

OKOPISKO, - a, *n.*, mięysce okopane; szczególnie cmentarz żydowſki. *Czack. pr.* 1, 110, ein Judenkirchhof, *ob.* kirchow, cmentarz. 1. OKOPYWAĆ, OKOPUIE *ob.* Okopać. OKOPYWACZ, - a, *m.*, Okopuiący, *circumfoſſor. Cn. Th.*, *Bh.* okopawač, *Vd.* predkopauz, zakopauz, *Rs.* закопывальщикъ; der Behacker, Umgräber, Schanzengräber okopnik.

2. *OKOPYWAĆ, *czſtl.*, Okopuie *Pr. Act.*, (od kopy gromadnéy *qu. v.*) n. p. Skoro kto zaymie bydło, ma obesłać pana czyie ieſt, aby na ispasz poszedł, a co kopa na ispaszy przyszłdzi szkody, pan ma płacić. A gdzieby na kopę iśdź nie chciał, tedy ten, co zaymie, ma obwieśdź tę ispasz ludźmi dobremi ſtroną; a co ta ſtrona abo woźny szkody *okopuią*, on ma zapłacić. *Stat. Lit.* 392, t. i. co otaxuią, ocenią, ſchätzen, taxiren.

OKORZENIĆ, *F.* okorzeni *Act. dk.*, Okorzeniać *ndk.*, *condire Mącz.*, *Bh.* okoreniti; *Vd.* okoreniti, obkoreniti; *Rs.* окорени́ть; w koło wkorzenić; cf. *Bs.* okoriti *indure*, *ob.* kora). würzen. Zufkę oszafranić i okorzenić cynamonem. *Sien.* 482. Rak morſki bardzo nieſtrawny, musi bydź dobrze okorzeniony. *Krup.* 1, 74; cf. opieprzyć.

OKOSIĆ *cz. dk.*, w koło pokosić, rund um bemähen, *Rs.* окосить, окашивать.

OKOSMACIEĆ *niiak. dk.*, ſtać się kosmatym, *Bs.* okosmatiti, zarugnaviti, rauch werden. Uszy okosmacieią i podniosą się, mowa w ryk, nos w nozdrza zamienią się, słowem człowiek osłem ſtanie się. *Boh. djab.* 149.

OKOTWOR, - u, *m.*, die Augenhöle. Dziury, w których oczy soſtaią, nazywaią się okotworami, *orbita. Perz. Cyr.* 1, 30 *et* 2, 172.

OKÓW, - u, *m.*, (cf. *Bh.* okow, wokow, ſ Schöpfeimer), wszyſtko, czym co okuto, der Beſchlag; womit etwas beſchlagen iſt, *Bh.* okowek, okuwek; *Rg.* okòv; *(Rs. obsol.* оковъ miara zbożowa, 4 czertwerty). *Ross.* оковка, кованка. Musztuk u miecznika, pierwszy ków do pochwy przy krzyżu. *Mag. Mſk.* - b) *plur.* okowy, *Bh.* okowy, *Bs.* okove, *Rg.* okovi, *Cro.* okova, *Rs.* оковы, pęta, Feſſeln, *pr. et transl.* Nie każdy wolen, który okowów nie nosi. *Bach. Epikt.* 1. Drugi wyszedłszy z okow będzie królem, a drugi bywszy królem, w nędzy zginie. *Biel. Hiſt.* 80; Młodzian urodziwy, Opowiadaiąc afekt swóy prawdziwy, Wzaiemne kładzie i bierze okowy. *Opal. poet.* 4. OKOWAĆ, OKOWANY *ob.* Okuć. OKOWACZ, - a, *m.*, *Vd.* okaular, okaulaus, der Beſchlager. OKOWANIEC, - ńca, *m.*, okowany człowiek *praeferratus Cn. Th.*, ein Eingeſchmiedeter. OKOWEK, - wka, *m.*, *dem. nom.* Okow, ein kleiner Beſchlag.

OKOWITA wódka, ſ OKOWITKA, - i, *ż.*, alembikowa, cf. przepalanka, abgezogner Brantwein. Wyszynk piw dubeltowych i ordynaryynych, gorzałek okowitych i proſtych. *Vol. Leg.* 7, 628. W wódce kamforowey lub też w okowitce smaczany. *Perz. Cyr.* 1, 119, *ib.* 2, 7. (cf. sowity).

OKOŻLIĆ się *ob.* parkocić się.

*OKOŻUSZYĆ *cz. dk.*, kożuchem odziać, *Vd.* obkoshuhati, bepelzen.

OKPIĆ, *F.* okpi *Act. dk.*; Okpiwać *Fr.*; odrwić, oszwabić, einen übertölpeln, überliſten, betrügen. *Boh.* ochmeliti niekogo, łmjnjm; *Sr.* 1. woyebam; *Crn.* oppehàreti, prequantam; *Vd.* obnoriti, galufati, ogalufati, preshertati, prekvantati; *Cro.* mentuvati, vkaniti, cziganiti; *Rs.* морочить, мытарить, обмануть, обманивать, обольстить, обольщаю. Okpienie, *Rs.* морокъ, мытарство. OKPIEWACZ, - a, *m.*, *Ross.* шишимора, мытарь.

OKRA, - y, *ż.*, (*Gr.* ωχρα) der Ocher; *Crn.* ogra; *Ross.* охра, аохра. Okra ſtaie się z rudy żelazney, która się rozpłynęła. *Os. Rud.* 19, ochra żelazna. *Scheidt* 136. Okra ieſt glinka białożółtawa, palona żółty ma kolor, i za farbę malarzom służy. *Brzoſt. duch.* 123. Gatunek okry czerwonéy *Rs.* чернель. Okry pełen, *Ross.* охристый, z okry охряный, okrą pomalować вохрить, вохрю.

OKRACAĆ *ob.* Okrócić. OKRĄCAĆ *ob.* Okręcić. OKRACZAĆ *ob.* Okroczyć, na OKRACZKI *ob.* POKRACZKI. OKRADAĆ, OKRADZIONY *ob.* Okraśdź.

OKRĄG, - ęgu, *m.*, (*Bh.* okrujek, *Moraw.* okrujek łupina); *Crn.* okròshje, okroshnoſt, (okrog, okoli, ſ około); *Vd.* okroglishe, okroglenje, okroglishtvu, okrog, okroglina, okrogla (okroh, okuli, vokrog, okrog, na okrog, ſ koło, około, w około, na około); *Cro.* okrúg, okruglina, kolobar, okolische, oblina, kerengov; *Hg.* kerekdédség; *Bs.* okrug, obhod, okrugenſtvo; *Rg.* okrúgh, obkrúgh; *Rs.* округъ, окружіе, окружность, кругомина, круговѣнька, кругляшъ, круглякъ. (вокругъ, кругомъ, w koło, круговинною, круговинькою w około); *Ec.* окружіе, ободъ, кружекъ, кругъ. 1. krąg, gałka pełna nieczcza, *globus. Cn. Th.*, eine groſſe Kugel, z. B. die Erdkugel, *Ec.* міръскій кругъ, вселенная, водно земный шаръ. U Rzymian przez okrąg świata rozumiano państwo Rzymſkie. *Siem. Cyc.* 526-7. - b) okrąg ziemi, nie gałka, *sphaera. Cn. Th.* - 2. okrąg płaſkoszeroki, jak talerz. *Cn. Th.*, eine Scheibe, Scheibenrundung. Garncarz robił na okrągu. 1 *Leop. Jer.* 18, 3, na krągu, 3 *Leop.*, die Töpferſcheibe. - *fig.* okolica, umliegende Gegend. Oczy iey błąkaiące się po rozległym okręgu, samego Alcybiadesa szukały. *Wyg. Mar.* 1, 41, *Ec.* окрéстіе, окрестность, околица, предмѣстіе вокругъ града, окружность, окружіе. - 3. okrąg czczy wnątrz iako obręcz, abo koło cyrklem nakreszone *Cn. Th.*, der Kreis, Umkreis. Krzywa liniia, która ze wszech ſtron koło zamyka, nazywa się okręgiem koła, *peripheria. Łęſk.* 7, *Jak. Mat.* 1, 8, *Geom.* 1, 7. Okrąg koło miesiąca czyli księżyca, *ob.* koło iasne, *Vd.* obſtretna. - *aliter* okrąg księżyca, przeciąg lat 19, sławny peryod chronologiczny. *Sniad. Jeo.* 212, obieg, der Mondesumlauf. - *fig.* Okrąg umieiętności, encyklopedya. *Mon.* 76, 318. - *transl.* W wielkiey się gromadzie do niego kupili, J okrąg koło niego prędko uczynili. *P. Kchan. Orl.* 1, 288, koło, grono). - *§. Okrąg, *orbis*, ryba iak sfera okrągła. *Chmiel.* 1, 629. OKRĄGŁAWY, - a, - e, OKRĄGŁAWO *adv.*, owalny, *Vd.* okroglaſten, okrogliu, *Ec.* подколéсный, *Ross.* кругленькій, кругленекъ, круглова́тый, owalny, rundlich, oval, epförmig; *Sr.* 1. podowho kulwaté; cf. obli). Ziemia ieſt figury okrągławey, podwyższoney pod Ekwatorem, a spłaszczoney ku biegunom. *Wyrw. G.* 9, OKRĄGŁAWOŚĆ, - ści, *ż.*, owalność, *Rs.* круглова́тость. OKRĄGLIĆ, OKRĘGLIĆ, *F.* Okrągli *Act. dk.*, zaokrąglić, wyokrąglić, *Rg.* oblitti, zaoblitti (*ob.* obli); *Vd.* okrogleti, okroguvati; *Cro.* obkrusujem, okrusujem, okalamerujem; *Bs.* okrusgiti, uciniti na okrug oblo, oblitti; *Ross.* окружить, округлить, скруглять, окатить, окачивать, okrągło czynić, abrunden, rund machen. Ugniatał bryłę, okrąglił, hartował. *Przyb. Milt.* 219. Krople, co się w prochu okrągłą. *ib.* 221. Sposob okrąglenia ziarnek prochu. *Jak. Art.* 1, 75. OKRĄGLEĆ, OKRĘGLEĆ, *F.* okręgleie *Neutr. Dk.*, okrągłym się ſtać, rund werden. Jeśli brzemienney prawa ſłabizna więcéy okręgleie, ukazuie na syna. *Sien.* 441. (*Boh.* okrauhlice, ſ gatunek rzepy. Okrauhlik, okrauhlíček, ſ dzban mleczny). OKRĄGŁO *adv.*, *Bh.* okrauhle, *Rs.* кругло, rund. Okrągłodługi, okrągły wzdłuż iako drzewo, palec, ſ obły, walkowaty *Cn. Th.* 621, *Cn. Syn.* 258, länglichrund, walzförmig, *Sr.* 1. podowho kulwaté. Okrągłokończaty abo kończatookrągły *turbinatus Cn. Th.*; *Crn.* zhoklaſt, rundſpitzig. *Okrągłowzory kościoł. *Zab.* 4, 137. - *Okrągłolicy, *Okrągłotwarzy *Rs.* круголи́цый. - b) *transl.* okrągło, gładko, krótko, rund ab, kurz, ohne Umſchweif. Że żywot iego iuż od kogo opisany, przetoż mnie dosyć o nim okrągło i trochę powiedzieć było, *obiter. Krom.* 740. Nie ten to czas dawny, iuż i panowie nauczyli się teraz żyć okrągło. *Zab.* 13, 209, t. i. z menażem, skromno. OKRĄGŁOOK, - a, *m.*, *Crn.* sajovz, ein Cyclop. Cyklopowie abo okrągłookowie, w Sycylii, po iednym oku w czele mieli. *Otw. Otw.* 18. Sregi okrągłook Polifem, *ib.* 544. OKRĄGŁOPOCHODZISTY, - a, - e, *conique Tr.*, kegelförmig. OKRĄGŁOSC, - ści, *ż.*, *Boh.*

okrauhłoſt; *Slo.* okruhłoſt; *Sr.* 1. kulwatoſcj; *Vd.* okrogloſt, okrogluſt, oblina, okroglishe; *Bs.* okrusgenſtvo, oblina; *Rg.* okolisc, oblina, okrúgh; *Cro.* okrugloszt, oblina; *Rs.* кругло́стъ, кругло́тà, кругла́на округло́стъ, окру́жіе, окру́жность, die Rundung, die Runde. Niebo, ziemia, morze, i wszyſtka okrągłość świata tego. *Rey. Ap.* 85. Okrągłość powierzchowna *convexitas. Solſk. Geom.* 5, cf. obłączyſtość). Między figurami architektury, okrągłość czyli wypukła, czyli wydrożona, naypiérwsze trzyma mieysce. *Mon.* 72, 472. ± *fig. transl.* okrągłość mowy, die Rundung. Okrągłościa wymowy uszy łechtać. *Nag. Dem.* XI. Gębę otwieraſ iak wilcza iamę, ale mi powiedziano, że to dla wdzięku i okrągłości głosu. *Teatr* 53 *b*, 63. OKRĄGŁY, - a, - e, OKRĄGLUCHNY, OKRĄGLUTEŃKI *intensiv.*; *Bh.* okrauhli *Slo.* okrauhłý, okruhlý, okruhli; *Crn.* okrogle, okrôgl, okroglàt, okroglat; *Sr.* 1. kulwaté; *Vd.* okrogel, okroglat, obel, okrogliten, kuglaſt, kugloviten; *Cro.* okrugel, obèl; *Hg.* kerekdèd; *Sla.* okrùgao; *Bs.* obli; *Ross.* кру́глый, кру́глъ, кругова́тый, кругле́хонько́й. благ - кру́глый; rund; okrągły zewsząd, iak kula, kugelrund. Wyspa ta rodzi kamienie okrągluchne, iakby kule do działu. *Boter.* 66. Okrągłe iabłka. *Teatr* 30, 68. W rzeczy okrągley na kształt piły, niemasz mieysca niższego, ani wyższego. *Groch. Sen* 346. Jagodki okrągluchne. *Groch. W.* 360. Okręgluchne ziarnka. *Sien.* 597. Co było czworogranne, to robię okrąglém. *N. Pam.* 14, 263, *ob.* okrąglić). Poznałem twarzyczkę twoię okrągluchną iak ogorek. *Mon.* 69, 414. Z okrągła podługowaty. *Weych. Anat.* 180. Okrągły nie zewsząd, ale w płaſk, talerz, misa, koło, ſchejbenrund. Okrągła liniia, w koło idąc, przychodzi do tego punktu, od którego się poczęła. *Grzęp. C* 2, Cirkellinie. Nie może bydź cyrkuł doſkonały, ieżeli cyrkiel te o punktu, w okrągłym zawodzie swoim chybi, od którego począł. *Bals. Sw.* 2, 507. - *tr.* okrągły, ± gładki, gerúndet, glatt. Okrągłe słowa. *Krom.* 672. - *aliter.* w tym dworze okrągły rok wygodnie przebywać można. *Pilch. Sen. liſt.* 426, rok z okładem). - *aliter.* obiad okrągły, i bez wymyślney przyprawy. *Jabl. Tel.* 169, t. i. ſkromny, umiarkowany, mäßig, beſchränkt, ſchmal.

OKRAIAĆ *ob.* Okroić. OKRAIEK *ob.* Okrawek. OKRAINIEC, - ńca, *m.*, o granicę mieszkaiący, der Gränznachbar, cf. Ukraina, Ukrainczyk). Tam dosyć ieſt mnogiego ludu, iako to Wołyńców, Nizowców, okraińców. *Veryf. pr.*

OKRAKIEM *adv.*, rozkraczaiąc nogi, ſperrbeinig, mit auseinander geſperrten Beinen; *Bh.* okročné, (*Cro.* okràk *pes suillus abscissus*). W dworſkiey chorobie nosa posbył, i chodzi okrakiem. *Comp. Med.* 400; *Teatr* 27 *b*, 12. Dziecię po ziemi okrakiem się włóczy. *Mon.* 70, 596.

OKRAPIAĆ *ob.* okropić.

OKRASA, - y, ż., omaſta, tłuſte, czym iedzenie zaprawiaią, das Fett zum Anmachen der Gerichte, die Zuthat. *Condimentum cibi vilis, aut vilium hominum, aut canum, suum etc.*; przyprawa *condimentum honeſtiorum exquisitius Cn. Th.* Oley z ziarn lnowych u nas ludowi w poſt na okrasę służy. *Kluk. Rosl.* 3, 326. Psom osypkę z owsa ciepło dawać, i łoiu dla okrasy dodadź. *Haur. Sk.* 341. Fus pozoſtały od masła ſtopionego, folwarczney czeladzi na okrasę obrócić. *Haur. Ek.* 178. - *fig.* Śniegi za nawóz albo okrasę na zasiane pola ſłoią, *ib.* 17. - b) *tr.* *Bh.* okrâſa, *Crn.* okrâsha), ± ozdoba, Schmuck, Putz, Zierde. Ładna bez okrasy przyprawney, *simplex munditiis. Hor.* 1, 32 *Nar.* Same nawet okrasy, ieżeli nie są potrzebne, gorsze dzieło robią. *Dmoch. Szt. R.* 7. Serc niewinnych okraso, ſkromności i wſtydzie! *Kras. W.* 6. Urodą i wszyſtkiemi cnotami wielką okrasą domowi swemu była. *Sk. Zyw.* 1, 105. Człowiek tak godny, okrasą i kleynotem ieſt mieyſkim. *Sax. Porz.* 19. - §. Oto król ulubił sobie okrasę twoię. *Rey. Pſt. Qq* 5, krasność, piękność.

OKRASDŻ, okradł, *F.* okradnie *Act. idntl.*, Okradać *ndk.*, *Bh.* okrásti, okrádati *Sr.* 1. wokrabnu; *Vd.* okraſti, okraduvati, obrupat; *Rs.* окра́сть, окра́дывать, обкра́сть, обокра́ду, обкра́дывать, обворова́ть, ограбить; einen beſtehlen. Trudno słodzieia okraśdź. *Rys. Ad.* 67. Okradziony do wielkiego nabóſtwa przyszedł. *Sk. Zyw.* 1, 64.

OKRASIĆ, *F.* okrasi *Act. dk.*, okraszać *ndk.*, otłuścić, mit Fett anmachen, anfetten. Mało iadać powinien i miernie okraszone potrawy. *Perz. Lek.* 341. - *tr.* Rolą nawozem okrasili. *Haur. Sk.* 241, *Haur. Fk.* 20, t. i. nagnoili. - - b) *fig. Bh* okrásiti, okrásliti, okrásłowati: *Sr.* 1. wokraßnoſciam; *Rs.* окра́сить, окра́шивать, скра́сить, скра́шивать; ozdobić, ſchmücken, zieren, cf. osmarować. Jadwiga śliczną urodą i pięknością oblicza okraszona. *Nar. Hſt.* 7, 268. Mieysce łąkami i rosłogami wdzięcznemi okraszone. *Stryik.* 84. Wielcy ludzie okrasili się krwią nieprzyiacioł rozlaną. *Nag. Cyc.* 26. Kościoł odnowił i okrasił. *Sk. Dz.* 557. Wielkiemi zwycięstwy początki panowania swego okrasił. *ib.* 877. Wiara dobremi uczynkami okraszona. *Birk. Ek. G. b.* Nawet długie nieszczęścia, co na niego biły, Dobre iego przymioty bardziey okrasiły. *Jabł. Tel.* 107. Okraszał młodość swoię rozlicznemi cnotami. *Steb.* 2, 231.

OKRAWAĆ *ob.* Okroić. OKRAWACZ, - a, *m.*, który okrawa, der Beſchneider, Okrawca wina *vitis putator. Zebr. Ow* 368. OKRAWEK, - wka, *m.*, OKRAIEK, - ayka, *m.*, (*Bh.* okrajek, ± kray, brzeg); *Crn.* krajnèk; *Vd.* krainik, krajes, kraishish; (okrajek, ± bramowanie); *Rg.* okrajak; *Cro.* okràjek, obèlek; *Rs.* краюха, краюшка, краюшечка, срѣзень; odcięty lub odkroiony kawałek, ein Abſchneidſel, ein abgeſchnittnes Stückchen; *Sr.* 1. wotpécijenka, pjirezk, pjirubané kruſchk. Oſtatki, okrawki. *Urs. Gr.* 121. Przy iedzeniu kości obrane, abo inne okrawki, maią być kładzione w ieden kąt talerza. *Eras. Ob. C.*, *Cro.* obelki, obelinye). Dobry rzemieślnik mało okrawków czyni. *Cn. Ad.* 186. Odrobiny i okrawki chleba. *Sk. Zyw.* 2, 103. Drzewo Krzyża S. w małych okrawkach po całym świecie rozniesione. *Sk. Dz.* 199. Ukraina ma nazwiſko od okrayka ziemi, czyli oſtatecznéy krainy ſtykaiącéy się z kraiem sąsiedzkim. *N. Pam.* 10, 33. Okraiek lądu Europeyſkiego, na którym Stambuł. *Mich. Tur.* 36, ięzyk, cypel). *Math.* Okraiek kątomieru *limbus. Jak. Mat.* 1, 245. *Theol.* obrzezek, die (abgeſchnittne) Vorhaut. Abraham wziął sługi swoie, i obrzezał okrawki ich. *Leop. Genes.* 17, 23. obrzezał ciało okrawki swoiey. *ib.* 25, *ib.* 14. - b) *Columellares dentes* okrayki u koni, które w czwartym roku poczynaią puszczać, zrzuciwszy ronione zęby. *Mącz.*, die Backenzähne der Pferde.

*OKRAYKI *plur.*, pogranicze, Gränzenland, Gränzprovinzen

Tr., Załogi pograniczne, Gränzbeſatzung. *OKRAYKOWY żołnierz *Tr.*, granic ſtrzegący, ein Gränzſoldat.

OKRĄŻNOŚĆ, - ści, ż., krzywość koła, obwód *Mącz.*, *curuatura*, die Rundung, der Umkreiß. OKRĄŻYĆ, OBKRĄŻYĆ, OKRĘŻYĆ, *F.* okręży *Act. dk.*, Okrążać *ndk.*, *Bh.* okrunjiti; *Bs.* obkrusgiti, okrusgiti, około obiechi; *Cro.* okrusujem; *Rg.* okrûxiti, obkrûxiti; *Rs.* окружить, окружать, obbiedz, okolić, umlaufen, umzirkeln, einſchließen. Nieprzyiaciele nieznacznie go okrążyli. *Warg. Cez.* 113 *et* 79. Wielką knieię z każdey ſtrony okrąża myśliwiec. *P. Kchan. Orl.* 1, 248. Obkrążaią, tłoczą się do koła ſtarego monarchy. *Stas. Num.* 1, 91, *entourent*). Okrężaiąc dwory sąsiedzkie. *Uſt. Konſt.* 2, 5. Okrążałem ziemię, i przechadzałem się po niey. *Dambr.* 106. Morze ziemię obkrążyło. *Otw. Ow.* 335. Pięknym lasem w koło obkrążony. *ib.* 33. Hiszpania gorami przykremi, a z inszych ſtron morzem okrążona. *Star. Woy. A* 3; *Ec.* окруженный, обстояние, осажденный. Okrążaiący, обстоятельный, окружающій. Ocean wszyſtkę ziemię w koło okrązył, tak iż ią ze wszyſtkich ſtron odmięcza. *Biel. Sw. E.* 3 *b.* Gdy wieniec na głowę włożyła, okrążenie na głowie uczuła. *Sk. Zyw.* 2, 72, t. i. że wieniec na około głowy sam się obracał, er drehte ſich rund herum. Za pomnożeniem handlu summy pieniężne w kraiu się powiększaią, gęściey okrążaią. *Kluk, Kop.* 1, 65, t. i. cyrkuluią, haben einen ſtärkern Umlauf, eine größre Circulation. Popilius patyczkiem okrążył Antyocha. *Papr. pr. B* 2 *b.* ocyrkłował, określił) - *fig.* Okrążać co słowy, ogradzać, koło płotu chodzić, (cf. *Rcss.* окружно говорить), umſchreiben, nicht grade heraus ſagen. Chciał się okrążaniami od przysięgi wyśliznąć. *Gaz. Nar.* 1, 31. OKRĄŻYCIEL, - a, *m.*, *Rg.* obkruxitegl, der Umkreiſer, Umcirkler.

OKRCIĆ, ochrzcić *ob.* chrzcić.

*OKRĘCIANY, - a, - e, okrętowy, do okrętu należący, Schiffs-. Maszty okręciane. *Otw. Ow.* 544. OKRĘCIĆ, *OKRĄCIĆ, OBKRĘCIĆ, *F.* okręci *Act. dk.*, Okręcać, Obkręcać, Okrącać *ndk.*, Okręcywać *Fr.*; (*Hipp.* 57), *Bs.* okrenuti, *Sla.* okrétati); kręcąc obwiiać, umwinden, umdrehen, umwickeln. Pas skórzany kilka razy obkręca. *Stas. Num.* 2, 87. Bluszcze pniaki sobą okrącaią. *Otw. Ow.* 156. Okrącane chmieliną winną tyki. *Otw. Ow.* 126. Słupów w około okrącania srebrne; główki ich srebrne. *Budn. Ex.* 27, 17, Reiffe Lutz. OKRĘCIK, - a, *m.*, okrętek, *dem. Nom.* Okręt, ein Schiffchen; *Crn.* barzhèza; *Vd.* zholnia, zhounish, ladjiza, barkiza, gondola; *Rg.* laaghja, laaghisa, brodaz, plávciza, plávza; *Bs.* bródać, laghjiça, drjevçe; *Rs. et Ec.* корабленъ, корабликъ. Wyszedł z portu okręcik mały. *Wys. Loy.* 174. Jeſtem okręcik szczupły, mowią szumne nawy, J niezdolnym na morſkie zapuszczać się spławy. *Zab.* 15, 165.

OKRĘGLIĆ, OKRĘGLEĆ *ob.* Okrąglić. OKRĘGOWY *ob.* Okrężny.

OKRES, - u, *m.*, (cf. *Bh.* okrſſlek *orbis terrarum*; cf. *Rs.* окрестъ *adv.*, na około, ze wszyſtkich ſtron) określenie, ograniczenie, mieysce ograniczone, granice, das Begränzen, die Begränzung, der begränzte Raum, die Gränzen; *Vd.* okrai, ograd, objetje, okulishe, okroglishe; *Ross.* околица, окрестность; *Ec.* окрéстïе. Dłonie Park, których okresem ludzkie ſtoi życie, Które fatów osnowę w trwałę przędą nici. *Zab.* 15, 8. *Kniaź.* W szczupłym lat okresie, Próżno nas myśl daley niesie. *Hor.* 1, 29 *Nar.* Już ieſt flotta na owym okresie wysokim. *Przyb. Luz.* 56. - §. *Grammat.* okres, = peryod, die Periode, der Punkt. Myśl całkowita czyli zupełna zowie się u retorów okresem czyli peryodem. *Kpcz. Gr.* 3, *p.* 151. *Gol. Wym.* 131. OKRESIĆ, *OKRYSIĆ, OKREŚLIĆ, OKRYŚLIĆ, *F.* okresi, określi *Act. dk.*, Określać, Okryślać, *Okreszać *ndk.*, kresem w około opisać, kołem obwieśdź, *Bh.* okrſſlim; *Sr.* 1. zamezuju, wóbzankn; *Vd.* okrajiti, opietjati, obmejati, ograditi; *Ross.* очертать, очертить, очерчивать, обмежевать, обмежёвывать; *Ec.* прописáрити, начертать, umkreiſen, einen Kreiß herum machen, umzirkeln. Pompilius palcatem około Antyocha, gdzie ſtał, okreſił i rzekł: pierwey, niż z tego koła wyydziesz, day mi respons. *Warg. Wal.* 203, okryślił. *Kosz. Lor.* 176. Ile ziemi za iednego dnia pługiem okresić może, tyle iego bydź ma. *W. Poſt. W.* 18. - *tr.* ograniczyć, begränzen, umſchränken, umgränzen. Sumiennie każdego okrysiwszy kopce, Będziemy mieli gęściey sze i na woynę chłopce. *Star. Vot. B.* Moc szatańſka ieſt okryślona i ograniczona. *Ząbk. Mł.* 334. Któż śmiałby Pana Boga, iak gdyby w kresie będącego, niejakiém mieyscem określić? *Kucz. Kat.* 3, 297. Bóg ani wiekiem okreszony, Ani w swey mocy zamierzony. *J. Kchan. Ps.* 127; *Ec.* необáчный, неопредѣленный. - *Math.* Ilości określone, i nieokreślone. *Uſtrz. Alg.* 74. *Jak. Mat.* 2, 97. Okreszam rzecz, o którey mam mowić, zakładam grunt rzeczy, *propono*, *quid sim dicturus Cn. Th.*, ich beſtimme den Gegenſtand der Rede. Określać co słowy, opisywać (cf. omawiać), umſchreiben, beſchreiben. Nie znam go, tylko przez określenie przyiaciela mego. *Teatr* 9, 17. OKRESICIEL, - a, *m.*, określaiący *finitor Cn. Th.*, der etwas umgränzt, beſtimmt; der Begränzer, Umgränzer, Gränzenſetzer; *fem.* OKRESICIELKA, - i, ż., - OKREŚNY, OKREŚLNY, OKRYŚLNY, - a, - e, OKREŚNIE, *OKRESZENIE, OKREŚLNIE, OKRYŚLNIE *adv.*, (cf. *Rs.* окрестный na około leżący; окрестность okolica) mogący bydź określonym, daiący się ograniczyć, beſtimmbar, begränzbar, bes gränzt. Nieokreśny, *qui difficulter definiri poteſt. Cn. Th.*, nieograniczony, nieogarniony, unbegränzt. O nieokryślny bóztwa oceanie, Gdzie nieśmiertelność swe ma pomieszkanie. *Zab.* 6, 243. Chlubi się, podbiwszy sobie państwa nieokryślnych granic. *Zab.* 15, 162 *Kniaź.* Nieokreśnie, bez okreszenia, *indefinite Cn. Th.* Okreszenie abo określnie *definite. ib.* OKREŚNIK, - a, *m.*, *Gramm.* Particle defini. *X. Kam.*

OKRĘT, - u, *m.*, OKRĘTEK, - tku, *zdrbn.*, (*ob.* Okręcik), *Bh.* łoď; cf. łodź; *Sr.* 1. tjowne, tjownik cf. czoln; *Sr.* 2. łobj, ſchiffa; *Crn.* ladia, zhovn, zkulu, barka; *Vd.* zholn, zkuln, ladja, ladje, barka, zhoun; *Cro.* ladja, bród; *Dl.* ladva, plav; *Rg.* brood, plav, laghja (cf. plaw), drjévo (cf. drzewo), korabglja; *Sla.* lagja, ládja; *Bs.* korabgja, laghja, ladja, plav, brod, galia, ghemia, drjevo; *Rs.* корабль; *Ec.* лáдïя, всякое мореходное судно, меньшее корабя воинскаго. Okręt, nawa morſka wielka żaglowa *Cn. Th.*, das Schiff. Lucyna nauczyła Tyfisa po morzu okrętem ſterować. *Bardz. Tr.* 70. Pod miaſtem z krzywych okrętów wysiadaią. *Bardz. Luk.* 32. Tył okrętu *ob.* ruſa; przodek okrętu, *ob.* aztaba. Ja w małym okręt-

ku ieździe. *Biel. Hiſt.* 126. Okrętem płynący, *Ec.* корабленодецъ, корáблекъ, корабельникъ. Okręt wielki Azyatycki, *Crn.* bortûn, *Cro.* bortún, (cf. *Gr.* Bording), *Sla.* shajka (*ob.* czayka), czamulja. Okręt woienny, *Crn.* vershélu. Okręt rozboyniczy, kaper, *Boh.* beraun. Na okręt wsadzić, *Vd.* vladjati, noterladjati, naladjati, *Bs.* ukarçati, ukrriçati, ſtauiti ù laghju, *Ross.* нагрузить, нагружать, нагруживать, einſchiffen. Okręt w liny opatrzyć, *Rs.* снастить, оснастить, снащу. OKRĘTNIK, - a, *m.*, maytek, der Schiffsknecht, Botsknecht, Matroſe; *Ec.* корáбленикъ. Bosmani abo okrętniki. *Otw. Ow.* 174 *et.* 302. W Turczech pospolicie w czerwonych czapkach chodzą okrętnicy. *Star. Dw.* 42. OKRĘTNY, OKRĘTOWY, - a, - e, *Slo.* lodnj; *Crn.* barkène; *Sr.* 1. tjowniczki; *Rs.* ладéйный; *Ec.* корáбленый, корабéльный; do okrętu należący, okręciany, Schiffs-. Okręt i ſtatki okrętne. *Otw. Ow.* 453. Łoża armat okrętowe używaią się na okrętach. *Jak. Art.* 1, 271. Cembrowina okrętowa. *Tr. Tel.* 52. Okrętowa bitwa. *Przyb. Luz.* 348, morſka, *Ec.* кораблебранство, ein Seetreffen. Miotła okrętowa, *Rs.* швáбра. Dno okrętowe, *Vd.* ladjednu, ladjouni pod. Okrętowy warsztat, *Crn.* barshin, *Vd.* ladjalishe, brodishe, Schiffswerfte. Kapitan okrętowy, *Vd.* barkolizh, ladjouſki ſtuiinik; *Rs.* корабéльщикъ. Okrętowe ſtanowiſko, port, *Vd.* brodishe, ladjovishe, barkalishe. Pan okrętowy, *Crn. et Vd.* barkador, der Schiffspatron. Okrętowy wienier brał, który pierwszy wskoczył do okrętu nieprzyiacielſkiego. *Warg. Wal.* 60. Dla cnych spraw iemu okrętowa korona na ſkroniach błyszczy. *A Kchan. Wirg.* 235 *corona naualis.* OKRĘTOWE rozbicie z OKRĘTOROZBICIE. *Czack. pr.* 2, 175, OKRĘTOBICIE, *Czach. pr.* 2, 194, rozbicie się okrętu, der Schiffbruch, *Vd.* ladjelom, ladjouni potup, barkouſki lom; *Ross.* корабленрушéнïе; *Ecc.* истоплéнïе (корабленрушитель topielec *naufragus*, корабленрушу *naufragium facio.*

OKRĘŻACZ, - a, *m.*, który okrąża, *circulator Mącz.*, der um etwas herum kreiſet, der Umkreisler, Umzirkler. OKREŻNICA, - y, *ż.*, *Botan.*, *hottonia*, rośnie u nas na błotach, tak że liście na wodzie pływaią. *Kluk. Dyk.* 2, 43. OKRĘŻNY, OKRĘGOWY, - a, - e, w okrąg idący, (*Rs.* окрýжный, cyrkularny, powiatowy); rund um laufend. Pień drzewa ſkłada się z różnych okrężnych ſłożków powſtaiących z podłużnych żyłek. *Jak. Art.* 3, 165. Gałęzie okręgowe, *verticillati*, po kilka razem w iednéy wysokości pnia, lecz w różnych przedziałach wyraſtaią. *Jundz.* 2, 11. Okręgowe pisma *Mon.* 73, 401 *ob.* okolne). OKRĘŻNE *Subſt.*, *ob.* obrzynki, wieńczyny, wyrzynki, ucsta żniwiarſka po oddaniu panu wieńca kłoſiſtego, das Schnitterfeſt. OKRĘŻYĆ *ob.* Okrążyć.

OKROCIĆ, *F.* okróci *Act. dk.*, Okracać *ndk.*, *Bh.* okrotiti; *Slo.* okrocugi; *Bs.* okratiti; *Cro.* okrachújem; *Vd.* okratit, pervaditi, perluditi, perdomazhit; *Crn.* okkrajsham, okkrâteti, pervâdam, *Rs.* окоротить, окорачивать. bydlę, konia, łaſkawym uczynić, ogłaſkać, zahm machen, zähmen, bändigen. Konia francuzkim munsztukiem okroci. *Lib. Hor.* 17. Na koniu czarownica nie ieździła, Ale sobie do iazdy wilka okrócila. *P. Kchan. Orl.* 168. Zwierz okracać puſty. *Otw. Ow.* 572. Chełzna zaiadły gniew i okraca. *Suez. Pieſ.* 5, 4. Słusznie hardego zuchwalca okrocił i rogi mu utarł. *P. Kchan. Jer.* 122. Okrocony, cf. Okrotny. OKROCIEĆ, *f.* okrocieie *neutr. dk.*, *Bh.* okrotnauti, dadź się ogłaſkać. *Cn. Th.*, łaſkawym ſię ſtać, zahm werden, kirre werden. OKROCICIEL, - a, *m.*, który okraca, der Bändiger. Okrociciel koni. *P. Kchan. Jer.* 428; *fem.* OKROCICIELKA, - i, *ż.*; *ob.* Okrotnik.

OKROCZYĆ, *f.* okroczy *cz. dk.*, Okraczać *ndk.*, *Bh.* okraciti, okračeti; obbiedz, okrążyć krokiem, umſchreiten, umkreiſen, *pr. et fig.* Insuły, które wody okroczyły. *Rey Ap.* 65. Niebo swym się kołem toczy, A tę ziemię maluczką ze wszech ſtron okroczy. *Rey Wiz.* 148. Sarmackim brzegiem okroczona Wisła. *Warg. Wal.* 306. - §. *Okraczać bryły, okraczaiąc rozbiiać. *Cn. Th.* 945, rozklepać, aus einander klopfen, platt klopfen; cf. *Zebr. Ow.* 115.

OKROIĆ, *f.* okroi *cz. dk.*, Okraiać, Okrawać *ndk.*, odkroić na około, ukroić, uciąć, rund abſchneiden; *Crn.* okkrajsham; *Vd. et Rg.* okrajati; *Rs.* окромить. Żyd futro okroi, a namoczywszy, znowu pięknie wyciągnie. *Grod. F.* 6. Co się upiecze, okroy, *utere permiſſo. Cn. Ad.* 103. - *transl.* okroić komu imienie, dóbr mu uiąć, *deſtringere aliquid bonis alicuius. Mącz.*, abreiſen, abkneiffen. Ja ci pomogę, prędzéy będzie; okroim sobie czasu więcéy do ineych robot. *Teatr* 52, 5, oszczędzimy, ochronimy, zachowamy, wir erſparen Zeit. Okroi mi się kiedy wolny czas do téy roboty. *Min. Ryt.* 4, 28. Twéy to Cesarzu czułości dziełem i fortuny, Nam się część okrawa iakaś pracy i sławy. *Koch. Wied.* 37. Cieszy się, że mu ieszcze znaczna summa okroiła się do Warszawy. *Zab.* 13, 203, że mu zoſtała, że ią zyſkał abo odsyſkał, daß er eine anſehnliche Summe davon getragen hat. Z pełna zapłacimy, i ieszcze się nam dobrze na bóty okroi. *Star. Vot. B* 2, cf. oberwać się, obrywka). Okroi mi się co z czego, z korzyſtam co z czego, ich habe meinen Nutzen bey etwas. Choć mu się nic z ruiny iego nie okroi, Upadek mu, gdzie może, potaiemnie ſtroi. *Pot. Arg.* 148. Cóż ci się okroić za tę zdradę w cenie Miało? iaką cię łechtał obietnicą? *Min. Ryt.* 1, 143. (*Rs.* окромиться w przykrawaniu pomylić się).

OKROM, *OKROMIA *praepos.*, *Bh.* okrom; *Slo.* kromtolko; *Rs.* крóмѣ, окрóмѣ, смерхъ, рáзвѣ-; *Ec.* свнѣ, освѣнь; krom, prócz, wyiąwszy, außer, ausgenommen. Żono, okromia mnie, byś różnych przyiaciół nie miała. *Papr. Przyk. B b.* - §. 2*) bez, ohne. Czego kemu potrzeba, dziś okrom trudności, Na swoim mieyscu znaydzie z iego dozorności. *Groch. W.* 555. Żaden nie może władzy królewſkiéy okrom wielkich cnot sprawować. *Modrz. Baz.* 58. Cesarz nic nie ſtanowił, okrom uczonych i mądrych ludzi. *Modrz. Baz.* 61. - §. 3) mimo, opodal od, außer, außerhalb, entfernt, extra. Chwytaią psy króliki, gdy ie okrom ich iam będące nadchodzą. *Cresc.* 637. Szukał Judasz sposobności, za którą mógłby Jezusa wydać żydom okromia ludu kędy na uſtroniu. *Zrn. Pſt.* 3, 754. Mieli taiemnych dozorców, którzy im donosili, gdy bracia w czym sobie, okrom oczu ſtarszych, nieprzyſłoynie poczynali. *Sk. Zyw.* 1, 211.

OKROP, - u, *m.*, - 1) okrapianie (cf. ukrop), das Besprengen, Beſprützen. Otrząsa się, by mucha z okropu, *Sim. Siel.* 51. Lubo twardym mrozem drzewa powarzone, Moich oczu okropem ożyią ſkropione. *Zab.* 8, 503 *Nar.* - - 2) *OKROP, groza, rzecz okropna, okropność, ſtra-

ſtraszliwa, ſtrach, Schreckniß, Gräuel, Graus. Różne obrzydy i dziwaczne czarów okropy. *Przyb. Milt.* 22 *et* 59. Znowu się okropy rzezi podwaiaią. *Przyb. Luz.* 124. Trzęsie się na okropy boiu. *ib.* 121. Za cóż roić okropy przyszłości w umyśle? *Przyb. Ab.* 54. Nagle dwóch królów znikła groźna siła, Co tyle w Hiszpanii okropów rzuciła. *Przyb. Luz.* 99. - OKROPIĆ, *f.* okropi *cz. dk.*, Okrapiać *ndk.*, *Sr.* 1. wokrępu; *Vd. et Rg.* okropiti; *Bs.* okropiti, oskropiti; *Rs.* окропить, окроплять; na około pokropić, umträufeln. Żałosną twarz płaczem okropiła. *Otw. Ow.* 449. *OKROPIEC, - pcu, *m.*, (cf. ukrop), n. p. na niektórych mieyscach Uniackich to przylewanie *okropcu* albo **teploty* do kielicha uſtało. *Pim. Kam.* 58. - OKROPNORUCHY włoś Meduzy. *Zab.* 9, 218 *Zubow.*, t. i. którym węże okropnie ruszaią. OKROPNOŚĆ, - ści, *ż.*, okrop, groza, ſtrach, ſtraszliwość, *Vd.* spornuſt, ſtermuſt, die Gräßlichkeit. Poboiowiſko zaległe trupami, okropnością przeraża. *Niemc. syn.*, *Pam. W.* 1, 30. Prawi okropności, wszyscy drżą. *Bard. Luk.* 69. *OKROPNOWSPANIAŁY, - a, - e, n. p. okropnowspaniały opis woyny. *N. Pam.* 6, 302, fürchterlich= prächtig. OKROPNY, - a, - e, OKROPNIE *adverb.*, ſtraszliwy, gräßlich, fürchterlich; *Vd.* sporn, ſterm; *Rs.* ужасный; (*Eccl.* крупный, *z* gruby, gruboziarniſty, cf. krępy, cf. krupy). Dzieią się tu rzeczy okropne w tym domu. *Teatr* 23, 128.

OKROSTAWIAŁOSĆ, - ści, *ż.*, okroſtawienie, kroſtami obsypanie, Blattern, Ausſchlag, Blatterhaftigkeit. Ziele to owrzedziałości i okroſtawiałości wnętrzne leczy. *Syr.* 247. OKROSTAWIEĆ, *f.* okroſtawieie *neutr. dk*, kroſtami bydź obsypanym, voll Ausſchlag ſeyn, mit Blattern bedeckt ſeyn. (cf. *Rg. et Bs.* okraſtaviti *incruſtare*). Jeśli się kroſta nie szerzy na ſkórze, tedy nie trędowatym ieſt, bo tylko okroſtawiał. *Radz. Lev.* 13, 6. Okroſtawiały (*Rs.* окорóствлый, *z* parszywy). Dziąsła okroſtawiałe. *Sien.* 467, płuca okroſtawiałe. *Haur Sk.* 396. Z okroſtawienia wątroby, wyrzuca się trąd na twarz. *Sleszk. Ped.* 92.

OKROTNIK, - a, *m.*, okrociciel, który okraca, der Bändiger, Zähmer. *Mansuetarius*, okrotnik dzikich zwierząt. *Mącz.* OKROTNY, OKROTŁY, - a, - e, do okrócenia, mogący bydź okroconym, ogłaſkanym, zähmbar. Zwierz nieokrotły. *Klon. Wor.* 25, *Zab.* 3, 196, *Bh.* neſtrocený; *Vd.* nevkroten, neokrotliu, neomezhliu, nekroten; *Rs.* неукроти́мый. Śmierć nieokrotna. *Zim. Siel.* 158. Tytana nieokrotne konie. *Kniaź. Poez.* 2, 249. Nieokrotna chęć świegotania. *Zab.* 15, 409 *Zabł.* Mąż nieokrocony, Wściekły, szalony, na śmierć natarczywy. *P. Kchan. Jer.* 337, t. i. nieokrotny. OKROTNOŚĆ, - ści, *ż.*, możność bycia okróconym, die Bezähmbarkeit; *oppos.* Nieokrotność, *Bh.* neſtrocenoſt; *Vd.* nevkrotnoſt, neokrotlivoſt; *Rs.* неукроти́мость. Nieokrotność kobiecych ięzyków. *Teatr* 25, 9.

OKRUCH, - u, *m.*, odłamek (*ob.* odkruszyna); *Sor.* 1. kruch; *Ec.* укрухъ, ломотъ, участокъ, (*Bh.* kruſſec ſoli bałwan soli, kruſy kawałki soli, cf. *Lat.* cruſtum, cruſtosus; cf. *Sla. etc.* kruh, *z* chléb); ein Bruchſtück. Niech z boiſka okruchy ziarna i mierzwę zaraz zabierają. *Haur Sk.* 21. Wisiało na ſkale ſtare zamczyſko, albo raczéy okruch rozwalonego zamku. *Off. Str.* 3.

*OKRUCIEŃSKI, - a, - ie, do okrucieńſtwa służący, katowſki, Martern. Rozjadowieni kaci, wszyſtkie nań okrucieńſkie narzędzia obrócili. *Pilch. Sen. liſt.* 2, 285. Fortelom okrucieńſkim ludzie kupili. *Kosz. Lor.* 175, *ob.* okrutny. OKRUCIEŃSTWO, - a, *n.*, die Grauſamkeit; *Bh.* okrutenſtwj, żutiwoſt; *Sr.* 1. neßmelnoſcj; *Crn.* sivnoſt; *Vd.* grosovitnoſt; (*Bs.* okruchjenſtvo, *z* tyrania); *Ec.* жоминѣлъство. Okrucieńſtwo ieſt ſkłonność umysłu do surowości. *Pilch. Sen.* 94. Okrucieńſtwo karzącego, ieſt iakaś nieużyta zaciętość serca w wyznaczeniu kary. *ib.* 93. Tego sobie nie miała za okrucieńſtwo, że ludzie żywe na póły przecinać kazała. *Warg. Wal.* 319, cf. okrócić.

OKRUSZEK, - szka, *m.*, OKRUSZYNA, *OKRZYSZYNA, - y, *ż.*, *dem. nom.* okruch; odłomek, Bruchſtückchen, Brocken; *Sr.* 2. drobenza; *Sr.* 1. kruſchk; *Bs.* mrriva, mrriviça (cf. mierzwa); *Vd.* drobtina, drohtina; *Sla.* mervice, mèrvòljci; *Rs.* крóшечку (*z* troszeczkę), крóха, кромка, крóшечка; *Ec.* крупицы. (*Rs.* окромка potrawa z drobnych okrawków pieczeni i ogórków z śmietaną i kwasem; *Rs.* мюра, мюрка okruszyny chlebne do kwasu). Naiadłszy się, zebrali okruszków dwanaście koszów. *Radz. Mark.* 6, 44. Jako łaknące ze ſtołu Pańſkiego szczenię okrzyszyny pokarmu iakiego czekam. *Susz. Pieſ.* 1, *B* 3, *et* 1, *E* 3. Okruszki soli. *Syr.* 1010, *Bh.* kruſy). *Mica*, odrobina, kruszyna, właśnie śrebrne, złote i t. d. okruszki, które padaią u złotnika od rycia. *Mącz.* (*Crn.* okrûsheti *suppilare*, *delibare*). Piasek nie ieſt czym inszym, tylko okruszynami kamieni. *Kluk Kop.* 1, 259, *Stas. Buff.* 19. Porzuć tych szkolnych filozofów, którzy z rzeczy naywspanialszych iakieś okruszyny robią, i ucząc takiego drobiazgu, rozum upodlaią. *Pilch. Sen. liſt.* 2, 162.

OKRUTNICA, - y, *ż.*, *Bh.* liticze, kobieta okrutna, ein grauſames Weib, eine Tyrannin. (*Bh.* litice, ſanie, ſanieki *hydra*). OKRUTNIE *adv.*, srogo, bez miłosierdzia, grauſam; *Bh.* ukrutně, litě; *Rs.* крýмо (*z* 1. za nadto kręto, za twardo, 2. okrutno), лкóмо; *Ec.* лкóмъ. Okrutnie się sprawuie, *z* okrucieńſtwa zażywa, srożeie. *Cn. Th.* - §. 2*) okrutnie, *z* bardzo, mocno (cf. haniebnie), ſehr, ſtark, viel. Słowo to okrutnie, bardzo ieſt w modzie, i tak mówią: ta dama okrutnie grzeczna, a druga okrutnie gruba; iednego okrutnie kocha, drugiego okrutnie nie lubi. Ten Jegomość okrutnie łaſkawy, drugi okrutnie surowy; ten okrutnie piękny, tamten okrutnie szpetny. *Mon.* 68, 254. Okrutnie prędko płynęli. *Teatr* 53 *c*, 6. Okrutnie pilny interes. *Boh. Kom.* 4, 276. Człowiek okrutnie bogaty. *ib.* 4, 9. Okrutnie obligowany. *Teatr* 34 *b*, *B* 2. OKRUTNIEĆ, *f.* okrutnieie *neutr. dk.*, *Rs.* лкомѣть, okrutnym się ſtać. *Włod.*, *exuere humanitatem. Cn. Th.*, grauſam werden. Niechayże tedy nie okrutnieią rodzice nad płodem swoim. *Glicz. Wych. D* 1. OKRUTNIK, - a, *m.*, człowiek okrutny, tyran, ein Grauſamer, ein Tyrann; *Bh.* ukrutnjk, litjk; *Crn.* sivnék; *Vd.* okrutnik, tiran, neusmilnik, silnik, pregonitnik, triamesh; *Bs.* okrutnik, krrivnik; *Sla.* kèrvolok, kèrvolja; *Rs.* лкоморазмерзáмець (cf. płeć; - *Sr.* 1. wobkrutnik veneye tétje *aſſertor*). Azaż okrutnicy, kiedy się naybardziéy nad ludźmi pastwią, nie pokazuią tego, że to czynią sprawiedliwie?

Gor. Sen. 266. Niemasz mierszieńszego i sromotnieyszego przezwiſka nad tyrana, albo po Polſku nad okrutnika. *Kosz. Lor.* 127 *b.* Dyonizyusz, on okrutnik Syrakuzańſki. *Weresz. Rgl.* 45. Miaſto Sycyony okrutnicy przez 50 lat trzymali. *Kosz. Cyc.* 161. Zabili okrutnika Meted...sza. *ib.* *OKRUTNOGNIEWLIWOŚĆ, - ści, ż., (cf. kwaśnogniewliwość, **blutdürſtender Zorn, Blutdurſt.** Temperament ten pochodzi ze krwi czarney, upaloney, miąższey, kliiowatey, nie da się leda iako do dobrego przywieśdź; nie da się ani ruszyć, ani ubłagać. *Petr. Et.* 273. OKRUTNOŚĆ, - ści, ż., ſkłonność do okrucieńſtwa, okrucieńſtwo, srogość, **die Grauſamkeit**; *Bh. et Slo.* **ukrutnoſt**; *Sr.* 1. **neßmelnoſcj**; *Vd.* grosovitnoſt, nevsmilnoſt, szmosilnoſt; *Cro.* nekrotkoszt, nekrotkocha; *Dl.* nemiloſst; *Bs.* sgeſtokoſt, vrriloſt, varlóſt; *Rg.* xeſtocina; *Rs.* жестокость, крутость. Wielka okrutność Nerona. *Stryik.* 56. Tatarſka okrutność. *Biel.* 458. Wsiąwszy miaſto, tam pobili szlachtę, i nad pospolitym ludem okrutność wielką czynili. *Biel. Sw.* 210 *b.* Widząc insze miaſta okrutność ich, z boiaźni poddawały się im. *ib.* 211. OKRUTNY, - a, - e, ſkrutny, srogi, bez miłosierdzia, **grauſam**; *Bh.* **ukrutný**, (**krutý** *acerbus, auſterus*), **żutiwý, litý**; *Slo.* **ukrutný**; *Vd.* nevsmilen, nemiluserden, tiranſki, grosoviten, prehudoben; *Crn.* namil, sivn; *Bs.* okrutni, krut, sgeſtok, varli, nemilli; *Cro.* nekròtek; *Dl.* varli; *Rg.* krút (*ferox*), xeſtòk; *Rs.* крутый, (s 1. kręty, zbyt ſkręcony, twardy, 2. srogi, okrutny), *Rs.* люты, лютъ (cf. Luty), жестокій, звѣровидный, свирѣпый (cf. świerzopa); *Sor.* 1. **neßmelné** (cf. *Sr.* 1. **krtud** bicz, dyscyplina, **krtudowacj** biczować; cf. krew'). Nad tygrysa okrutnieyszy. *Teatr* 42 *d, A.* Zowie ią srogą i okrutną. *Paſt. F.* 149. Znalazł się między niemi ieden śmiały i okrutny kerszt. *Pam.* 85, 1, 66. Ból *ſkrutny. *Czia. d.* 3. - §. 2*) okrutny, bardzo wielki (cf. *haniebny), **ſehr groß.** Przywalili okrutne kamienie. *W. Jos.* 10, 18. Moſt z okrutnych kwadratowych kamieni. *Warg, Radz.* 24. Deszcz był okrutny. *Warg. Radz.* 346. Do okrutnych lasów rozbiegli się. *Warg. Cez.* 89 *et* 94. Na wierzchu okrutne kamienie położyli. *Warg. Cez.* 52. Musiało bydź kiedy z ciebie okrutne niedobrego. *Teatr* 30 *b*, 36, **ein ſchreckliher Taugenichts.** Z temi niewiaſtami złączył się Salomon okrutną miłością. 1 *Leop.* 3 *Reg.* 11, 2, gorącą miłością. 3 *Leop.*).

OKRWAWIĆ, *f.* okrwawi *cz. dk.*, *Bh.* **okrwawiti**; *Sr.* 1. **wokrawam**; *Rg.* okarvâviti; *Bs.* okarvaviti, okrrivati; *Cro.* okervavlyújem; *Rs.* оруднить (cf. rudy); krwią pomazać, **blutig machen.** Bała się iakiéy sromoty nabawić, Gdzieby miała w krwi ręce okrwawić. *P. Kchan. Orl.* 1, 87, *Sir. Quint.* 107. Wyższy ſtopień szaleńſtwa wyſtawisz, Gdy go ieszcze szkaradnym zabóyſtwem okrwawisz. *Hor. sat.* 207. Niechay ci w oczach Pirrus okrwawiony ſtanie. *Morszt.* 327. Zwoiowali ich, nie bez okrwawionych dobrze potyczek. *Fal. Fl.* 103, t. i. nie bez krwawych potyczek.

OKRYĆ, *f.* okryie *cz. dk.*, Okrywać *ndk.*, na około zakryć, osłonić, w koło zasłonić, *pr. et tr.*, **bedecken, umhüllen**; *Sr.* 1. **wobkrèyn**; *Vd.* obkriti, obkrivati, okrivati, ſkrivati; *Crn.* odęti, odęvam (*ob.* odziać); *Eccl.* окрыяю. Skryła się w szafę, i okryła się, iak nayle-piéy mogła, materacami i kobiercami. *Kłok. Turk.* 25. Okryy nędzę nagich. *Zab.* 13, 323, t. i. odzieway). Maiąc co ieść, i czymbyśmy się okryli, na tym dosyć miéymy. 1 *Leop.* 1 *Tim.* 6, 7. Zbroynym nieprzyiacielem pola są okryte. *Teatr* 50, 70. Wały morſkie okrywały okręty. *Warg. Cez.* 87. Kiedy okrytsze chciał zaſtawić ſtoły, Tedy złapał zaiąca ..., *Tol. Saut.* 32, obfitsze). Okrycie, odzież, *Vd.* obkrivanje, zakritje, zagernilu.

OKRYŚLIĆ, *ob.* Określić, okresić.

OKRYTY, OKRYWAĆ, *ob.* Okryć. OKRYWCA, - y, *m.*, okrywaiący, *Vd.* okrivauz, ſkrivauz, **der Bedecker, Verhüller.** Prawdy okrywca. *Jabł. Tel.* 186. OKRYWKA, - i, ż., w co się co okrywa, **die Hülle, Umbeckung.** Okrywki z tarcic spoionych, któremi żołnierze do szturmu idący, od pocisków zasłaniać się zwykli. *Krom.* 154, **Sturmdächer.** - *Botan.* Okrywka, *involucrum*, u kwiatów, których kielich znacznie liściſty, i od kwiatu oddalony. *Bot. Nar.* 95.

OKRZEPŁOŚĆ, - ści, ż., brak gibkości przez oſtygnienie, oziębienie, **Gerinnenheit, Steifheit, Erſtarrung.** *OKRZEPIĆ *cz. dk.*, okrzepczyć, *ob.* pokrzepczyć, *Rg.* okrjêpiti; *Cro.* okrepiti, okreplyujem, okreplyájem; *Rs.* окрѣпнить, окрѣплять. OKRZEPNĄĆ, okrzepł, *f.* okrzepnie *neutr. dk.*, *Cro.* okrepenújem; *Rs.* окрѣпнуть); *de rebus pinguibus, calore amiſſo, rigescere. Cn. Th.*, krzepkim się ſtać, **gerinnen, gelieferu, ſteif werden.** Poleway grzanki maſłem roſtopionym, że okrzepną. *Oſtr. Myśl.* 18. - *transl.* Okrzepł, *mortuus iam frigidus. Cn. Th.*, **er iſt ſchon kalt, ſchon ſteif.** Serce ociężałe, Jakom ſkoro zobaczył twe okrzepłe ciało. *Groch. W.* 419. Na okrzepłe lata iego wzgląd mieli, *aetatem. Krom.* 461, **unbeholfne Jahre.** Przez ociężałe lata i przez okrzepłe zdrowie, nadążyć za niemi nie mógł, *per aetatem et valetudinem. Krom.* 715, t. i. nieczerſtwość, **Unmunterkeit.** Dzisiay las okrzepły arzonem. *Zab.* 13, 156, **ſtarrt von Reif.** - *§. J żywe siły w ſtrachu się okrzepły. *Wad. Dan.* 152. ?

OKRZESAĆ, *OKRZOSAĆ, *f.* okrzesze *cz. dk.*, Okrzesować, Okrzesuie *ndk.*, Okrzesywać *frequ.*, obcinać, ociosać, **rund um behauen, abhauen**; *Vd.* kolbati, pokolbati; *Rs.* отребить, отреблять (cf. trzebić, otrzebić; cf. *Rs.* окресить, окрестю roztrząsać rzecz). U drzewa trzeba niepotrzebne gałęzie okrzesować. *Zaw. G.* Sosny okrzesywać nie trzeba. *Haur Ek.* 165. Proſte i wysokie okrzesuią drzewa. *Pilch. Sen. łaſk.* 105. Okrzesywanie drzew. *Forſ. Drz.* 9. Suche gałęzie mieczem okrzosuie. *P. Kchan. Orl.* 1, 372, Cegłę okrzesać *Ross.* хмылить, охмылить, охмыливать. Żeby była piękna z marmuru osoba, na pierwszych zaraz należy zacięciach i okrzesywaniu. *Nag. Cyc. praef.* - *fig.* okrzesać kogo, ćwiczyć go, heblować, *Rg.* oscritti; *Rs.* школить, вышколить (cf. szkoła), наторить, намаривать (cf. tor), **einen hobeln, ſchleifen, geſchliffen machen.** W mieście się okrzesał. *Teatr* 6, 61, **dort hat er ſich abgeſchliffen**; *Rs.* наторится. Proſtak ci to iakiś nieokrzesany. *Teatr* 4 *b*, 61, niewykszykany, niewyczosaniec. *Cn. Th.* 540, *Rs.* олопъ, олопина, мужикъ, **ein ungeſchliffner Tölpel.** Okrzosany, okłektany, szczwany. *Cn. Ad.* 291.

OKRZĘTNOŚĆ, - ści, ż., pilne uwiianie się, krzątanie

się, skrzętność, die Emſigkeit, das Tummeln, die Geſchäftigkeit. Siewy, gdy będą za okrzętnością gospodarską sucho odprawione, dobrze gdy potym deszczyk spadnie. *Haur Sk.* 8. W ekonomice trzeba zażyć rozgarnienia i okrzętności. *Haur Ek.* 182. OKRZĘTNY, - a, - e, OKRZĘTNIE *adv.*, uwiiaiący się, krzątaiący, skrzętny, pilny, geſchäftig, emſig. Koło siebie okrzętny. *Pot. Arg.* 73, *Kłok. Turk.* 235. Okrzętna gospodyni. *Haur Ek.* 178.

*OKRZEŻWIĆ, *ob.* Orzeźwić.

OKRZOSAĆ, *ob.* Okrzesać. OKRZOS, - u, *m.*, krzesanina, gałęzie okrzesane, abgehauene Stücke, Abſchneidſel, Abfall, Spâne. Obcinki i okrzos i chroſt świeży zebrali. *Warg. Cez.* 66, cf. okrawek). - §. 2) *paresetatus*, młodzieńczyk, który iuż brodacieie, okrzos, śpiczak niektórzy mówią. *Mącz.*, der ſchon einen Bart hat, ein Milchbart.

OKRZYK, - u, *m.*, *Bh.* okřik; *Rs.* окрикъ fuk, оклико̀, оклична; *Ec.* возгласъ, воскликновéнїе, надгласїе; wrzask dla uczynienia przestrachu. *Włod.*, *clamor repente sublatus ad terrendum aliquem. Cn. Th.*, Zetergeſchrey, Gewaltgeſchrey. Na wilka okrzyk, a wrona świnie skubie. *Cn. Ad.* 314, cf. iednemu się zmiele, drugiemu się skrupi). Na wilka okrzyk, a niedźwiedź pszczoły ídrze. *Rys. Ad.* 48, cf. bąk się przebiia). - §. 2) radosny okrzyk, Freudengeſchrey. Wchodzący król powitanym został radosnym publiczności okrzykiem. *Ust. Konst.* 1, 145, cf. oklask). Spólny okrzyk uczynić *Rs.* сликовспивовать. (*Ec.* оклична dawny zabobonny zwyczay, podług którego w nocy Wielkonocney wychodzili na rozdroża, a zawoławszy na mimochodzących, z ich odpowiedzi wieszczyli o przyszłym losie). OKRZYKNĄĆ, *f.* okrzyknie *cz. idntl.*, okrzyczeć, *f.* okrzyczy *dok.*, Okrzykać *ndk.*, *Bh.* okřikauti, okřikowati; *Vd.* oklizati, oklizuvati; *Rs.* окрикнуть, окричать, окрикивать, оклика̀ть, оклúкнуть; *Ec.* надглашаю, возглашáю, восклѝцáю. - 1) z krzykiem ofuknąć, einen anſchreyen. Nie trzeba go było okrzykać temi słowy: pókiż będziesz spał leniwcze! *Birk. Chmiel. Bb.* Potaiemnie porwawszy ucieka, a gdy okrzykną, choć nie uderzą, porzuca, co był porwał. *Sowit.* 21. Psy okrzyka, *hortatur. Zebr. Ow.* 260. Pan Jezus okrzyknął Saula: Saule Saule! przecz mię prześladuiesz? *Dambr.* 584. - §. 2) z krzykiem ogłosić, ausſchreyen, ausrufen. Biskup Kossakowski hetmanem Litewskim brata swego okrzyknął. *Gaz. Nar.* 2, 326. Wprzód okrzyczeć *Ec.* предвосклица́ю *praeclamo*. Okrzyczany, osławiony, berüchtigt, verſchrieen. Okrzyczany iest za bałamuta. *Teatr* 42 *c*, 40, słynie). Jam to, móy kochany, Ten młodzian nieszczęśliwy, ten syn okrzyczany. *Tręb. S. M.* 82. Raczéy był okrzyczonym, niżeli pochwalonym. *Pilch. Sen. list.* 404. OKRZYKLIWY, - a, - e, krzyk wydaiący, głośny, n. p. Okrzykliwe cymbały zabrzmiały, *sonabile sistrum. Zebr. Ow.* 241. *OKRZYKNIK, - a, *m.*, który okrzykuie, der Ausrufer, *Eccl.* восклѝца́тель.

OKRZYPNĄĆ, OCHRZYPNĄĆ, *f.* okrzypnie *neutr. idntl.*, chrzypki dostać, heiſer werden. *Tr.*

*OKRZYSZYNA, *ob.* Okruszyna. OKRZYWDZIĆ, *ob.* Krzywdzić.

OKSEFT, OXEFT, - u, *m.*, (*Holl.* okshood), das Oxhoft, beczka iedna z naywiększych do wina i innych płynów. - Oxefty, antały i inne naczynia do wina. *Aluk Rosl.* 3, 3.6. Oksefty dębowe. *ib.* 2, 162. Ah gdybym miał na wsi niepróżne obory, Przy tym antał w piwnicy albo ekseft spory. *Zab.* 11, 189.

OKSYMEL, - u, *m.*, (*z Greck.*), ocet z miodem, Eſſig-meth. Prosty syrop, zowią oxymel, t. i. kwaśny miód; bywa ze dwu części octu, a z iedney miodu przaśnego. *Cresc.* 363, cf. ocet).

OKSZA, - y, *ż.*, (*Sla.* akſta, *Gr.* ἄξινη, *Lat.* ascia; cf. *Rs. et Ec.* оксїя, ostrый akcent, cf. ostry). - 1*) siekiera, die Axt; *Bh.* osstěpačka, pantok, hlawatka; *Crn.* pantoka, shantlàha, têsla (cf. cieśla); *Cro.* teszla, sirochka, szekira; *Vd.* dehpola, shirozhka, shnaidaka, simbraka; *Rs.* шеслà, шеслúца, шеслó (cf. tesak, cf. barta). Oksza ciesielska. *Pot. Pocz.* 458. Bez oksze pługa nie zrobią. *ib.* 249. Na kołki oksza dobra. *ib.* - §. 2) *herb* oksza; z Morawy do Polski przeniesiona barta w herbie, po Polsku Okszą zwana. *Pot. Pocz.* 456, siekiera w polu czerwonym, ostrzem w prawą; w hełmie takaż, końcem w śrzodek korony utknięta. *Kurop.* 3, 36, ein Wappen; cf. Herb Akszak. cf. *Rs.* шля́хта gatunek siekiery, шля́хта, шля́хтичь szlachta, szlachcic. OKSZYC, - a, *m.*, szlachcic herbu oksza, einer von dieſem Wappen. Okszycy siekierkę za herb noszą. *Bielsk.* 39. Stanisław *Orzechowski* okszyc.

OKTAWA, - y, *ż.*, *octidialia. Cn. Th.*, *Bh.* otawa, wotawa, ochtáb, ochtáw; *Rg.* osmina; achttägige Andacht. Oktawa Bożego ciała. *ib.* - §. 2) *octauus dies ogdoadis. Cn. Th.*, die Octave, der achte Tag nach einem Feſte. Od dnia ósmego abo oktawy narodzenia Jezusowego rok poczynamy, *Sk. Kaz.* 507. - §. 3) W Muzyce oktawa, die Octave, ósmy ton. *Tr.*, ósmy ton od iednego tonu do drugiego. W klawiaturze oktaw iest sześć, od lewéy ręki do prawéy rachuiąc, t. i. półkontraoktawa, wielka oktawa, oktawa niekreślona, oktawa raz kreślona, oktawa dwa razy kreślona, i półoktawa, cztery razy kreślona. *Mag. Mscr.* - §. Oktawa i superoktawa, głos pewny w organach. *Mag. Mscr.* - *Adject. Bh.* ochtábni. OKTERN, - u, *m.*, n. p. oktern papieru. *Dudz.* 49, arkusz w ośmioro złożony, albo ósma część arkusza, ein Octavblatt, cf. duern etc. *OKTOICH *Ec.* окто́ихъ, осмогла́сникъ, кни́га це́рковная, *Gr.* ὀκτώηχος, księga cerkiewna, zawieraiąca pieśni na ośm głosów.

OKUĆ, *f.* okuie *cz. dk.*, Okować *ndk.*, *Bh.* okauti, okowati; *Crn.* okkovati, okkújem; *Vd.* obkovati, okaulati; *Rg.* okovatti, oklopitti, ogvozditti, okijvam; *Bs.* okovati; *Cro.* okàvam; *Rs.* оковать, оковывать; kuiąc metalem obkładać, beſchmieden, beſchlagen, einſchmieden. Skrzynia okowana z pieniędzmi. *Opal. sat.* 31. Okowany pas. *Rey Pſt. Fff* 2. W kaydany okuć i do więzienia wtrącić. *Węg. Mar.* 1, 157, *Vd.* vkleniti). Okuty w kaydany, umieszczony w liczbie złoczyńców. *Teatr* 49, 44, *Slo.* obtáhnuti. Okucie, okow *Vd.* okautashtvu.

OKUDLANY, - a, - e, roztarchany, mit zerzauſten Haaren. Gdy mąż w domu, okudlana chodzi, Jak który gach przyiedzie, ażci się wystroi. *Opal. sat.* 44.

OKULARY, - ów *plur.*, *Boh.* brejle; *Sor.* 2. brêle; *Slo.* okuláry; *Hg.* okulár; *Crn.* hile; *Vd.* ozhniza, cocolori, ozhij, glash sa ozhiese, ozhesne glashi, ozhesne ſtekle;

Rg. ôcnize, ocnicize; *Bs.* occjale, *Jt.* occhjali; *Cro.* ochale, ochâli, ochnyák, ochnicze, ochaliczi; *Ross.* очки; die Brille. Krótki wzrok maiącym służą okulary żłobczaſte; ſtarym zaś okulary ſklepiſte. *Krup.* 2, 318. Już Kantor wziąwszy pieśni foliały J okulary na nos, miał zaśpiewać. *Kras. Mysz.* 63. Włożyć okulary na nos, *Zabł. Bal.* 94. Nayłatwiéy wziąwszy na nos krzywe okulary, Oſtrym wzrokiem po książkach wyśledzić przywary. *Dmoch. Szt. R.* 94. - *fig.* Nie sam syn powinien bydź oszukany, wsadzę ia i naszemu ſtarcowi okulary na nos. *Teatr* 31 *c*, 79, t. i. okpię go; cf. dym, cf. tuman puścić, cf. oczy zamydlić). OKULARNIK, - a, *m.*, rzemieślnik od okularów, der Brillenmacher. *Tr.* OKULARYIA, - yi, *ż.*, *Rs.* очечникъ, *conspicillium*, *Mącz.*, ein Brillenfutteral. OKULAT, - a, *m.*, *tr.* oſtro patrzący, oſtrowidz. *Cn. Th.*, ein Scharfſichtiger, ein Luchs.

OKULBACZYĆ, *ob.* Kulbaczyć,

OKULEĆ, OKULAWIEĆ, *f* okuleie *neutr. dk.*, kulawym się ſtać, lahm werden. Kobyła mu okulała, Jakiś ból w samym goleniu doſtała. *Teatr* 52 *c*, 42. Okulawiał na nogę. 1 *Leop. Gen.* 32, 31, ochramował. 3 *Leop.*).

OKULISTA, - y, *ż.*, oczny doktor, *Sla.* okovrács; *Ec.* оковрачъ, очникъ, очница, окулистъ; der Augenarzt. OKULIZACYA, OKULIZOWAĆ, *ob.* oczkować, cf. szczepić, zaszczepić.

OKUŃ, - ia, *m.*, *Bh.* wokaun; *Slo.* okun, oſtrižek; *Crn.* oſtręsh; *Vd.* oſtresh; *Sor.* 2. barj; *Sor.* 1. pjerſt; *Cro.* okon, oſtrès; *Bs.* pirka; *Sla.* bandar; *Rs.* окунь, окунекъ (cf. *Rs* окунуть, окунывать ochynąć, ponurzyć się); der Barſ, ein Fiſch, rodzay i gatunek ryb; okuń właściwy, *perca fluuiatilis*, znayduie się w rzékach i ieziorach; ieſt żarłoczny, żywi się robactwem, żabkami i mnieyszemi rybkami. *Zool.* 180, *Krup.* 5, 71. Z oſtrym grzbietem okunie. *Zbyl. Zyw. B* 2 *b.* - §. 2) Okuń *herb*, świat, na którym ſtrzała żeleźcem do góry, przez ſtrzałę dwa krzyże. *Kurop.* 3, 37, ein Wappen. OKUNIOWY, - a, - e, od okunia *Rs.* окуневый, Barſs.

OKUP, - u, *m.*, a*) *ob.* odkup. - §. b) okupienie czyie, przedarowanie, przenaięcie, ſkorumpowanie, die Erkaufung, Beſtechung.

OKUPACYA, - yi, *ż.*, ćwiczenie domowe dziecinne. *Kpcz. Gr.* 1, *p.* 54, praca, którą uczniowie w domu ćwiczyć się maią, robota, was den Kindern in der Schule aufgegeben wird, zu Hauſe zu machen, zu lernen; Penſum, Aufgabe, Exercitium. Zadaią mu czasem w szkołach okupacye wierszami. *Teatr* 8, 70. - §. Okupacya czego, *ob.* zaięcie.

OKUPIĆ, *f.* okupi *cz. dk.*, 1*) *diſting.* odkupić *qu. v.*). - §. 2) przenaiąć, przedarować, przekupić, erkaufen. Lutek od Konrada złotem okupiony, oddał zamek w iego ręce. *Opal. sat.* 53. OKUPICIEL, - a, *m.*, a) odkupiciel *qu. v.* - §. b) przekupuiący, der Erkaufer, Beſtecher. OKUPINY, *ob.* Odkupiny. OKUPNIK, - a, *m.*, który się okupuie, n. p. czynszowy kmieć, der Zinsmann, ein Zinsbauer. Do znaczniieyszych rolników u nas należą szoltysi, okupnicy, kmiecie. *Swith. bud.* 441, cf. rolnik). OKUPNOŚĆ, - ści, *ż.*, możność okupienia, die Loskaufbarkeit. Maiętności cudzéy trzymanie za czynszem. *Tr.*, der Erbzins. *Kosz. Lor.* 165 *b.* OKUPNY, - a, - e, do okupienia, loskäuflich; *emphiteutique. Tr.*, erbzinslich. Okupny grunt. *Miaſk. Ryt.* 114. Okupne, wykupne pieniądze *Ec.* полонянничныя деньги. OKUPUIE, *ob.* Okupić *et* Odkupić.

*OKURENCYA, - yi, *ż.*, ſtaranie się o co, o iaki urząd, das Anhalten, Anſuchen um ein Amt. - §. b) przygoda, przypadek, der Zufall. *Tr.* *OKURENT, - a, *m.*, *tabellarius. Cn. Th.*, który liſty przynosi przypadkiem. *Wlod.*, okurent, kursor. *Cn. Th.* 867, der Briefbothe, Courier. - §. 2*) ſtaraiący się o iaki urząd, der um eine Stelle anhält, cf. konkurent. *OKUROWAĆ *intr. ndk.*, śpiewać z drugim, dobierać komu w śpiewaniu. *Wlod.*, przyśpiewać. *Tr.*, wtorować, im Geſange accompagniren, ſecundiren.

OKURZYĆ, *f.* okurzy *cz. dk.*, Okurzać *ndk.*, *Bh.* okaditi; *Vd.* oprashiti; *Rs.* окурить, окуривать; odymić, okopcić, kurzem ogarnąć, umräuchern, rund um beräuchern. Arcybiſkup króla obranego kadzidłem okurzy. *Stryik. Henr. C.* 3, *Dmoch. Jl.* 2, 104. Wszędy kadzidły oltarz okurzaią. *A. Kchan. Wirg.* 320. Annibal zatrwożył Rzymem, Jego iuż przedmury okurzywszy dymem. *Tward. Wład.* 168. Wieże Kapitolſkie okurzone piorunem. *Nag. Cyc.* 72. Okurz ogniem gniewu twoiego naród wszeteczny. *Psalmod.* 69, *Chroſć. Job.* 143.

*OKUSIĆ się *recipr. dk.*, pokusić się o co, (*Bs.* okuſiti, oblaznuti *deliho*), n. p. Ja się o foremnieyszą, niż prosisz, okuszę, *experior maius dare munus. Zebr. Ov.* 165.

OKWEFIĆ *cz. dk.*, kwefem osłonić, umſchleiern, *Vd.* obpezhati, objadrati.

OKWAS, - u, *m.*, *oxide*, Säuerling, piérwszy ſtopień złączenia się kwasotworu z iakiemkolwiek bądź ciałem. *Mier. Mſk.*, cf. przekwas, niedokwas). OKWASIĆ *cz. dk.*, *Cro.* okvaszújem; (*Bs.* oquassiti *madefacio*); dozwolić działania kwasotworu w pewnym ſtopniu na ciała iakiekolwiek. *Mier. Mſk.*, anſäuern. Okwaszenie, *oxidation*, die Anſäuerung. *ib.* Okwaszony, *oxidé*, angeſäuert. *ib.* OKWAŚNY, - a, - e, *acidifiable*, ſauerbar, imię to służy tym tylko ciałom, które w kwasy zamienić się mogą. *ib.*

*OKWICIE, *OKFICIE, *ob.* Obficie. *OKWIT, - u; *m.*, okwitnienie, das Abblühen. Liczba kwiatków w kępki różnym ſtroiem pſtrzona, Tam się razem i okwit i owoc wywinie. *Przyb. Ab.* 58. OKWITNĄĆ, okwitnąć, okwitł, *f.* okwitnie *neutr. dk.*, Okwitać *ndk.*, przeſtawać kwitnąć, *deflorescere. Mącz.*, *Cro.* oczvetújem; *Ecc.* оцвѣтаніи; abblühen. *Deflorult haec arbor*, iuż okwitnęło to drzewo. *Mącz.* Nasienie się z kwiecia tego wykruszy, gdy okwita. *Cresc.* 278. Dni człowiecze są iako kwiat polny, tak prędko okwitną. *W. Poſt. M.* 490. *OKWITOŚĆ, *OKFITOŚĆ, *ob.* Obfitość. *OKWITY, *OKFITY, *ob.* Obfity. *OKWITOWAĆ, *OKFITOWAĆ, *ob.* Obfitować.

O L.

*OLANDER, *ob.* Holender. OLANOW, - a, *m.*, miaſto w Wołyńſkim. *Dyk. G.* 2, 235, eine Stadt in Wolhynien.

OŁATAĆ *cz. dk.*, w koło połatać, rund um beflicken, *Bs.* okerpiti, okrripiti). - *transl.* n. p. weź ten kij, a ołataj mu ſkórę dobrze. *Teatr* 30, 58, wytrzepay). OŁATACZ, - a, *m.*, który ołata, der Beflicker, *Bs.* okrripač, *w rodz. żeńſk.* okrripaciça.

OLAWA, - y, ż., żelazo, które z środka gęsi fryszerze wyrabiają; takowe żelazo iest nayciągleysze. *Os. Zel.* 80, Eiſen aus der Mitte der gegoſſenen Gans. 2) OLAWA, Ohlau, miasto Szląskie. *Dyk. G.* 2, 235. OŁAWKA, - i, ż., rzeka na Szląsku, die Ohle. *Ern.* 171.

*OLBIĄG, *ob.* Elbląg.

OLBORA, - y, ż., dochód skarbowy z kopania kruszców, Bergwerkseinkünfte, Bergrecht. Skarby ziemne pospolicie należą do skarbu królewskiego, iako złoto, srebro etc., i zowią taki dochód olbory, t. i. ci, którzy kopaią, zwykli dawać do skarbu królewskiego dziesiąte niecki. *Petr. Ek.* 29, *Czack. pr.* 2, 199. Powinna bydź porządna ekonomiia w saletrach, olborach, rudach. *Vol. Leg.* 3, 763, *Os. Zel.* 29. OLBORNIK, - a, *m.*, dozorca dochodów z olbory, der Bergrath. *Tr.* OLBORNIKOWA, die Bergräthinn. OLBORNY, OLBOROWY, - a, - e, do olbory należący, Bergrechts-, pisarz olborny, Bergſchreiber. *Tr.*

OLBRACHT, OLBRYCHT, ALBRYCHT, - a, *m.*, Albrecht, Albert. Za króla Olbrachta, wyniszczona szlachta. *Rys. Ad.* 80. Olbrychta wielkiego widzisz kapitana. *P. Kchan, Orl.* 1, 64. OLBRYCHCIC *dem.*, *P. Kchan. Orl.* 1, 64.

OLBROM lub Wolwram, staroſtwo w Krakowskim. *Dyk. G.* 2, 235, eine Staroſtey im Krakauiſchen.

OLBROT, - u, *m.*, der Wallrath. Maszstownik, rodzay wielorybów, daie tłustość w aptekach pod imieniem olbrotu, *sperma ceti*, używaną. *Zool.* 397, *Comp. Med.* 509.

OLBRZYM, *OBRZYM, - a, *m.*, *Slo. et Bh.* obr, cf. *Gr.* ὀβριμος, cf. ὑβρις, ὑπερ, cf. *Germ.* ober); *Sr.* 1. horſki muż, wóbli muż, riz; *Sr.* 2. riſa; *Vd.* riſs, stramor, poshastovi junak, orjak, goliat, goroshashnik; *Cro.* shigant; *Hg.* oriás; *Bs.* velenog, velnog, giganat; *Dl.* vakudlak (cf. wilkolek); *Rg.* goroshasnik; *Crn.* orjak (z 1. bayduk), jenâk (cf. iunak), ris, strâmor; *Ross.* великáнъ, исполúнъ; *Ec.* волотъ; stwolin, stoliman, der Rieſe. Olbrzymowie, ludzie ogromnéy wielkości, *Otw. Ow.* 12, poëtowie czynią ich storęznemi i wężenogiemi. *ib.* Często olbrzyma chcą przerobić karłem. *Pot. Syl.* 78. Bić się z olbrzymami. *Bardz. Tr.* 350. Wszak drobny niziołek nie pokona olbrzyma. *Tol. Saut.* 143. Obrzym, obrzymowie. *Cn. Th.*, *Leop. Genes.* 6, 3, *Radz. Gen.* 6, 4, *J. Kchan. Ps.* 25, *Gil. Kat.* 200, *Farn.* 85. OLBRZYMKA, - i, ż., *P. Kchan. Orl.* 1, 165, = *OBRZYMICA, - y, ż., *Kmit. Spyt. C.*, die Rieſinn. *Crn.* orjakèna; *Vd.* orjakinja, junakinja; *Rs.* великáнша. OLBRZYMISKO, - a, *n.*, szpetny olbrzym, ein ungeſchlachter Rieſe. Przerosłe olbrzymisko. *Zab.* 9, 33 *Zabł.* OLBRZYMOWATY, - a, - e, przerosły, zbyt wielki, na kształt olbrzyma pochodzący, rieſenartig. Następuią na obozy z okrzykami olbrzymowatemi po Goliacku. *Birk. o Exorb.* 2. Wyprowadza nad miarę zwyczayne rzeczy, i czyni ie olbrzymowatemi. *Teatr* 24, 55 *Czart.* OLBRZYMOWY, - a, - e, OLBRZYMSKI, - a, - ie, do olbrzyma należący, od olbrzyma, Rieſen-; *Bh.* obrowſký; *Slo.* obrowý; *Hg.* oriási; *Sr.* 1. rizowé, wobłohmuiowé; *Vd.* stramorski. goliaten, orjakou, risnenaken; *Ross.* исполúновъ, исполúнскїй; *Ec.* исполúнный. Wzrost olbrzymowy, wysoki na sześć łokci od stopy do głowy. *P. Kchan. Orl.* 1, 423. Polifem olbrzymiego wzrostu. *Otw. Ow.* 546. (*Ec.* исполúнствую, *Gr.* ἀνδριζομαι, γιγαντιάω *fortesco*). Ziemia *obrzemska. 1 *Leop.* 26, 19, obrzymska. 3 *Leop.*). Olbrzymskie góry na Szląsku, *Bh.* krkonoſſe, krkonoſſké hory. OLBRZYMSTWO, - a, *n.*, *collect.* olbrzymowie, Rieſen, die Rieſen. Olbrzymstwo na niebieskie zamstwo targnęło się. *Zebr. Ow.* 6.

*OLCHA *Dudz.* 15, *ob.* Olsza. OLCHNĄĆ, *ob.* Olknąć, Oklnąć. *OLCHOWY *Dudz.* 15, *ob.* Olszowy. *OŁDOWAĆ, *OŁDOWNIK, *ob.* Hołdować, Hołdownik. OLĘDER, *ob.* Holender. OLENDRY *plur.*, kępa oblana Wisłą pod Warszawą. *Dyk. G.* 2, 236, eine Weichſelinſel bey Warſchau. *OLĘDŹWIE, *ob.* lędźwie.

OLEIARNIA, - i, ż., mieysce wybiiania oleiu, oliwy, die Oelpreſſe. Nasienie gorczyczne w prasach albo w oleiarni wybić. *Syr.* 1205, *Rs.* маслобóйня; *Bh.* olegnice, olegna; *Bs.* uljeniça, usljeniça. OLEIARZ, *ob.* Oleynik. OLEIEK, - eyku, *m.*, *demin. nom.* Oléy; oleiek drogi wonny, *unguentum. Cn, Th.*, wohlriechendes, köſtliches Oel. Weźmiesz oleiek namazywania, i wleiesz na głowę kapłańską. *Budn. Ex.* 29, 6, *Syr.* 12. Alabastrowa banieczka pełna drogiego oleyku. 1 *Leop. Math.* 26, 7, maści drogiéy, 3 *Leop.*), *Gal. Alf.* 321. - Oleyki, liche lekarstwa *Rs.* малáхнъ. - *Oleiec z *bielonów. *Spicz.* 42, *ob.* oley. OLEIOWAĆ *cz. ndk.*, oleiem zaprawiać lub obmazać, ölen, heölen; *Rg.* zaúliti, obúliti, nauliti, uliti; *Rs.* маслúть, елеопамазать. Oleiowany, - a, - e, *oleatus*, *oleo imbutus. Cn. Th.*, geölt, mit Oel angemacht. Oleiem konaiącego pomazać, *Rs. et Ec.* елеопомáзать. OLEIOWATY, - a, - e, *oleosus. Cn. Th.*, *Bh. et Slo.* olegowatý; *Hg.* olajos; *Sr.* 1. wolipowaté; *Cro.* oljen, oljaszt; ölicht, ölartig. OLEIOWY, OLEIOWNY, Oleyny, - a, - e, od oleiu, do oleiu, *Cro.* olyen, Oel-. Oleiowy rynek. *Cn. Th.*, oleiowe drożdże. *ib.*, fus oliwny albo oleiowy. *Cresc.* 151. Oleiowy statek. *Tr.* Łóy się z oleiowną tłustością nie rad miesza. *Sienn.* 511. OLEISTY, - a, - e, pełen oleiu, oléy w sobie maiący, ölig, ölhaltig; *Crn.* vojlnát; *Vd.* oleinast, poun oleja, oleinat, olejoviten; *Rs.* máсленый (cf. maślny). Partykuły oleiste odmieniaią się przez zgniłość. *Mon.* 74, 574.

OLEK, - lka, *m.*, OLELK, - a, *m.*, *Alexander* (z Ruska), n. p. Móy Olku. *Kchow. Fr.* 19. Alexander po Rusku Olelk; ztąd Olelkowic. *Biel.* 405. OLES, - ia, *m.*, *demin.*, - OLESIA, - i, *femin.*

*OLEKAĆ *cz. ndk.*, n. p. Zwykł się cieszyć przy pługu wołkom olekaiąc. *Lib. Sen.* 9. ?

*OLEKSZY, n. p. Zawsze ona przypowieść zwyczayna, iże nikt lepszy, nikt godnieyszy, nikt cudnieyszy, nikt uczeńszy, cnotliwszy, iedno *olekszy. *Gil. Pſ.* 17 *b.*

OLENDER, *ob.* Holender. OLENDROWAĆ *czyn. ndk.*, u krawca, sposób wszywania czyli wprawienia sztuczki w suknie, tak iżby nie było znać. *Mag. Mſk*, mit der Holländiſchen Nath nähen.

OLESKO, - a, *n.*, zamek Pruski w Sudawii. *Dyk. G.* 2, 236, ein Schloß in Preußen. - 2) miasto w Wołyńskim, sławne urodzeniem Jana III. *ib.*, eine Stadt in Wolhynien. OLEŚNICA, - y, ż., *Olsa*, Oels, *Bh.* Oleſnice, miasto i księstwo Sląskie. *Wyrw. G.* 237. - 2) miasto w Krakowskim, gniazdo familii Oleśnickich. *Dyk. G.* 2, 236. OLEŚNICKI, - a, - ie, *Bh.* Oleſnický, Olezſký, Olſinſký. Ziemia Oleśnicka, Oels. *Nar. Hſt.* 6, 104. OLEŚNIK, - a, *m.*, *athamanta meum Linn.*, *Crn.* hadrijan,

Bh. koprnik; gatunek świniaku, Bärwurz. *Kluk Dyk.* 1, 62, *Krup.* 5, 201, *Sleszk. Ped.* 417. - §. Oleśnik swoyski, Oelſcnich, Niemcy zowią z Polſkiego; bo go Polacy od olszy przezwali, około któréy naradzéy roście. *Sien. wykł. et* 203, *Bh.* oleſſnik, = *daucum*, = marchew' polna. OLESZKOW, - a, *m.*, ſtaroſtwo w Mścisławſkim. *Dyk. G.* 2, 236. OLESZNA, - y, *ż.*, miaſto w Kiiowſkim, przy uyściu rzéki tegoż imienia. *Dyk. G.* 2, 236. OLESZYCE, - yc, *plur.*, miaſto w Ruſkim; pod panowaniem Auſtryackim. *Dyk. G.* 2, 237.

OLETNIEC, *ob.* Letnieć.

OLEWSKO, - a, *n.*, miaſto w woiew. Brzeſkim Litewſkim. *Dyk. G.* 2, 237.

OLEXYNIEC, - ńca, *m.*, nowy i ſtary, dwa miaſta blisko siebie leżące w woiew. Wołyńſkim. *Dyk. G.* 2, 237.

OLEY, - eiu, *m.*, *Bh.* oleg; *Slo.* oleg, oleg; *Hg.* olaj, olay; *Sr.* 2. wolei; *Sr.* 1. wohli, woliy; *Crn.* vojle, ojle, olje; *Vd.* olei, olje, ole; *Cro.* ólye, olje, ulje; *Dl.* ulye, vlye; *Bs.* ulje, uglje; *Rg.* ùglje; *Rs.* масло, cf. *Hbr.* meca, *ob.* masło); *Ec.* елéй; *Lat.* oleum, *Gr.* ελαιον, *Angls.* ele, *Suev.* olja, *Angl.* oil, *Ital.* oglio, *Gall.* huile, Niedrſ. Oelje, *Ger.* das Oel. Płyny palne, które się w wodzie nie roztwarzaią, zowią oleiami; dzielą ie na wytłaczane, i deſtyllowane. *Krumf. Chy.* 131, *Kluk Rosl.* 3, 347. Oléy ieſt wszelką tłuſtość z drzewa, z ryb etc. *Sak. Pr.* 192. Oleie niewonne, z prasy otrzymane, zowią maziſtemi. *Krumf. Chy.* 132. Z ziarn lnowych wybiiaią oléy, malarzom do pokoſtów potrzebny, a u nas ludowi w poſt na okrasę zdatny. *Kluk Rosl.* 3, 326, Leinöl, cf. konopie wieyſka oliwa). Pallas uczyła oley bić. *Biel. Sw.* 8 *b. Prov. Slo.* tajſto ſ kamena oleg witlačit' ciężko z kamienia oley wytłoczyć. Oley ſkalny, *naphta*, Steinöl. *Sien. wykł.*, *Vd.* pezhni olei, shtanovca; pezhinſku olei, ogrilza). Oley ziemny, *petroleum*, gęściyszy od Naſty. *Kluk Kop.* 1, 206, Bergöl. Oley od biſkupa poświęcony, z gron oliwnych wyciśniony, zowie się oleiem świętym, i służy do oſtatniego pomazania. *Karnk. Kat.* 251, geweihtes Oel, cf. chrzyźmo). Przy oſtatecznéy świątości, którą świętym oleiem albo oſtatecznym pomazaniem zowiemy, nic zdrożnego niemasz. *Hrbſt. Nau. Z.* 7. - §. Zapalczywy i gorący iak oley. *Teatr* 31, 59. Miaſto wody, do ognia przylał oleiu. *Pot. Zac.* 180, *Biel.* 617, cf. ognia do ognia, Oel ins Feuer gießen. Oleiu do płomienia nie przydaway. *Erax. Ob. C.* Własny oley, pnie się ku górze. *Rys. Ad.* 74, oliwa dobywa się na wierzch). - Oley w głowie; = rozum, cf. kiełbie, Grütze im Kopfe; geſcheut. Dobra rzecz, mieć oley w głowie. *Teatr* 8 *b*, 47. Alboż źle było dotąd, a nasi przodkowie Nie mieliż to rozumu i oleiu w głowie? *Niemc. P. P.* 10. Nie wiele oleiu w głowie. *Rys. Ad.* 44, *Jak. Bay.* 25, *Pot. Arg.* 538, *Tręb. S. M.* 7; *Rg.* ne imatti solli ù glâvi. cf. sól). Oleiu mu nie brak. *Teatr* 18 *b*, 4. - §. Uſtawicznie coś rozumuie, a zdaie się, żeby kwaterki oleiu z tego nie wycisnął. *Teatr* 35 *b*, 68, t. i. sensu, treści, iak naymniéy. OLEYCZYK, - a, *m.*, makuch oleiowy, der Oelkuchen. *Tr.* OLEYKARZ, - a, *m.*, *Bh.* olegkař, noszący oleyki na przedaż, der allerley abgezogene Oele herum trägt. Przesądy o oleykarzach. *Perz. Lek. praef.*, cf. Oleykownik). OLEYKARSTWO, - a, *n.*, *Vd.* masilodelſtvu, masilaria. OLEYKOWAC, - ał, - uie, *ex. ndk.*, oleykiem napuszczać, nacierać. *Cn. Th.*, ſalben, ölen, mit wohlriechenden Oelen anmachen, einweihen. Oleykowanie, oleykiem napuszczanie. *ib.*, namazywanie. *ib.* Oleykowany, *unguentatus. Cn. Th.*, cf. perfumowany. OLEYKOWNIK, - a, *m.*, przekupień oleyków (cf. oleykarz), der mit abgezogenen Oelen handelt. *Tr.*, *Sr.* 1. jawbwanik; *Vd.* tershni pojigrauz, malsilodelauz, masilovez, masilar; *Rs.* маслячникъ. OLEYKOWY, - a, - e, od oleyków, Salben=, abgezogene Oele betreffend; oleykowy słoik. *Cn. Th.* OLEYNIK, - a, *m.*, *olearius. Męcz.*, *Bh.* olegnik, zabognik; *Slo.* olegnik; *Hg.* olajtsinálo, olaj-ütö; *Sr.* 1. wolipownik; *Vd.* olenjak, olejar, oleinik; *Bs.* uljár, koji prodava ulje, *f.* uljariça; *Rg.* ugljar, *f.* ugljariza; *Cro.* oljar, ulár; *Rs.* масленикъ; *Ec.* маслопродавецъ, елеопродавецъ; wybiiacz oleiu, przekupień oleyny, der Oelſchläger, der Oelmann; cf. Oliwnik. OLEYNY, - a, - e, *Bh.* olegný; *Rs.* масленый; *Ec.* елéйный; oleiowy, Oel=; przekupień oleyny, der Oelhöcke. Fusy oleyne. *Wtad.*. *Bh.* žábog. Oleyne naczynie *Rg.* úgljenica; *Ec.* елеопрїимелище.

OLHA, - y, *ż.*, iezioro znaczne w woiew. Mińſkim. *Dyk. G.* 2, 237, ein See in der Woiw. Minsk.

OLIGARCHIA, - ii, *ż.*, rząd, przednieyszych. *Petr. Pol.* 104, w którym przy niektórych tylko wybranych osobach rządy publiczne zoſtaią. *Kras. Zb.* 2, 273, die Oligarchie.

OLIMP, - u, *m.*, góra Teſſalſka, der Olymp, ſiedlisko bogów. **OLIMPIEC, - pca, *m.*, Jowisz, n. p. Jeśli teraz Olimpiec nie karze téy zdrady, To w przyszłości da pomſty okropne przykłady. *Dmoch. Jl.* 94.

OLIŚCIĆ, *ob.* Omsić.

OLITA miaſto, królewszczyzna w Woiew. Trockim. *Dyk. G.* 2, 237, eine Stadt in der Woiw. Trozk.

OLIWA, - y, *ż.*, *Bh. et Slo.* oliwa; *Sr.* 1. wolipowka, wolipowna; *Sla.* ulijka; *Hg.* olajfa, olayfa, olaymagh; *Cro.* olika, ulika, *Dl.* ulika, maszlina, tak drevo kak szad; *Dl.* maſslina; *Bs.* maslina; *Rg.* máslina, máslinizza; *Ec.* елéй, мáслинный; *Rs.* олива; (*diſtg. Rs.* олифа oley gotowany malarſki, kit; олифить kitować). - 1) drzewo oliwne. *Cn. Th.*, der Oelbaum; *Crn.* vojlèka; *Rs.* масличное дерево, маслица. Oliwa polna, *oleaſter. Cn. Th.* (*ob.* Oliwisko), *Rs.* лохъ. Oliwa znak pokoiu. *Pot. Zac.* 109, t. i. rószczka oliwna, der Oelzweig. - §. 2) sok oliwny, das Baumöl; *Sr.* 2. bommol; *Rs.* деревянное масло. Oliwa ieſt prawy oléy z oliwek. *M. Urzęd.* 449. Oliwę Prowancką mamy za naylepszą. *Kluk Dyk.* 2, 147. Konopie wieyſką oliwą chłopi zowią. *Ob. poſt. A* 2, cf. oley). - Wszyſtko, gdyby oliwa na wierzch wychodzi. *Teatr* 32 *b*, 97. - 2) OLIWA *herb*, liliia z korzeniem; na niéy dwie róże; na hełmie półlwa z ięzykiem wywieszonym. *Kurop.* 3, 57, ein Wappen. - 3) OLIWA, miaſto w Woiew. Pomorſkim, sławne dawnym opactwem Cyſterſów. *Dyk. G.* 2, 237, das Kloſter Oliva. *Prov.* Bodayeś nie miał chleba inszego, iak w *Oliwie*; bodayeś z głodu umarł; przymowa do ſkamieniałego chleba, który w klasztorze Oliwſkim pokazuią. OLIWCZANY, - a, - e, oliwkowy, od oliwek, Oliven=. OLIWIANY, *ob.* Oliwny. OLIWISKO, - a, *n.*, *oleaſter*, szpetna oliwa polna, ein häßlicher Oleaſter. Niesszczęsne oliwiſka drugim drzewom szkodzą. *Otw. Wirg.* 419. OLIW-

KA, - i, ż., OLIWECZKA, *dem. nom.* oliwa, n. p. w łaźni sobie gorzałeczką, oliwką, mydełkiem grzbiet natrze. *Rey Zw.* 161 *b.* - §. Oliwka, *Bh. et Slo.* oljwka; *Hg.* olajka; *Sla.* uljika; *Vd.* oliva, oleika, olika, olejev bob, oleibar; *Rs.* масленка, оливка; owoc oliwnego drzewa. *Kluk Dyk.* 2, 147. Dzieci przy nim wszędzie Jak oliweczki kołem ſtaną w swoim rzędzie. *Ryb. Ps.* 263, *Birk. Chodk.* 39. Leśne oliwki *Ec.* дивомáсличчe. - §. b) *transl.* oliwki na sukniach, guziki na kształt oliwek, Knöpfe in Geſtalt der Oliven. Każdą rzecz znamionuie cecha, Na toć są szliffy, oliwki, kutasy. *Kniaź. Poez.* 2, 155. Bez szliffów i oliwek, choć w proſtym paklaku, Panowali od źrzódeł Dniepra do Krępaku. *Nar. Dz.* 3, 156. OLIWKOWATY, - a, - e, - o *adv.*, na oliwkę pochodzący, olivenartig, olivenfarbig. Amerykanie częścią są oliwkowaci, częścią żółtawi. *Wyrw. G.* 170. OLIWKOWY, - a, - e, *Rs.* олúвковый, do oliwek, oliwczany, Oliven=. *Cn. Th.* Oliwkowe drzewo, *Vd.* olika, olejevo drevo; *Ross.* мáслина, маслúчина. Oliwkowy kolor *Sla.* uljna boja. OLIWNICA, - y, ż., OLIWNIK, - a, *m.*, oliwny sad, der Oelgarten; *Sor.* 1. wolipowniczą; *Vd.* olikouje, olikou vert; *Cro.* olenka, olyenka; *Bs.* maslinisctе; *Rs.* олúвковой садъ; *Ec.* мáсличчe, садъ масличный. Darował mu kilka oliwników, albo sadów i ogrodów. *Sk. Dz.* 616 *et* 53. Popalił ich winnice i oliwnice. *W. Jud.* 15, 5, *W. Jow.* 24, 13, *Bud. Ex.* 23, 11. 2) OLIWNIK, co tłoczy oliwę, der Baumölpreſſer. *Tr.* OLIWNY, OLIWIANY, - a, - e, *Bh.* oliwowý; *Sr.* 1. wolipownowé; *Rg.* máslinſki; *Cro.* ulikven, olikov, olichni; *Hg.* olajfából; *Rs.* олúвный, мáсличный; od oliwy, Oliven=, Oel=. Oliwne drzewo. *Bud. Ex.* 27, 20, *Vd.* oleiku, olika, der Oelbaum. Jeśli się kto z zawartym powracał pokoiem, Oliwnym zwykle ſkronie okrywał sawoiem. *Pot. Zac.* 109. Oliwny wieniec. *Warg. Wal.* 61, Oelkranz. Oto w lednéy ręce mamy miecz', w drugiéy gałąź oliwną trzymamy. *Jabł. Tel.* 138, Oelzweig. Oliwna góra w Paleſtynie pod Jerozolimą. *Dyk. G.* 2, 237, der Oelberg. - §. b) Oliwny, względem soku oliwnego, Oliwowy. *Cn. Th.*, Baumöl=, Oel=. Oliwiane beczki. *Boter* 5. **OLIWORODNY kray. *A. Kchan. Wirg.* 206, rodzący oliwy, olivenerzeugend.

OLKEL, OLKELIK, *Ger.* Hohlkehl, część gzemsu żłobkowata, czyli wklęsła. *Mag. Mscr.*

OLKNĄĆ, *OLCHNĄĆ, *f.* olknie *neutr. dk.*, (okłnąć *Cn. Th.*), ochłnąć, ogłuchnąć. *Rs.* глóхнуть, оглóхнуть, taub werden. Tak była olknęła, i nic nie słyszała, iż trzeba było z nią nie tak słowy, iako kinieniem palców mówić. *Birk. Dom.* 106. Przeciw olchnieniu albo głuchocie lekarſtwo. *Syr.* 215 *et* 526. Oknął. *Szczerb. Sax.* 204. *Oknienie. *Urzęd.* 419, *odchnienie. *Sien.* 60.

OLKIENIKI, - ów *plur.*, miaſto w Woiew. Trockim, sławne Konfederacyą Olkienicką. *Dyk. G.* 2, 238, eine Stadt in Litthauen.

OLKUSZ, - a, *m.*, Olkusch, *Jlcuſſii montes*, *Jlcusium*, miaſto w Woiew. Krak., sławne górami bogatemi w śrebro, cynę i ołów. *Dyk. G.* 2, 238, die Stadt Olkuſch im Krakauiſchen, berühmt durch ihre Bergwerke. *Petr. Ek.* 29; *adj.* Olkuſki.

OLMARYA, *ob.* Almarya.

OŁOBOK, *herb*, *ob.* Hołobok. - 2) Ołobok, miaſto w Kaliſkim. *Dyk. G.* 2, 239; *adj.* Ołobocki.

OŁOIĆ *cz. dk.*, łoiem osmarować, betalgen; *Bs.* olojiti drjevo *ungere nauem*, *ob.* smolić, osmolić.

OŁOMUNIEC, - ńca, *m.*, forteca i ſtolica margrabſtwa Morawſkiego. *Wyrw. G.* 238, *Bh.* Olomauc, Holomauc; *Slo.* Olomuc; *Bs.* Olmuç; Ollmütz in Mähren. OŁOMUNIECKI, OŁOMUCKI, - a, - ie; von Ollmütz, Ollmützer=; *Bh.* Olomaucký. Biſkup Ołomucki. Biſkupſtwo Ołomuckie. Dyecezya Ołomucka. *Nar. Hiſt.* 3, 16. OŁOMUNCZYK, OŁOMUNCZANIN, - a, *m.*, der Ollmützer. OŁOMUŃCZANKA, - i, ż., die Ollmützerinn.

OŁÓW, - owiu, *m.*, *Bh.* olowo, wolowo; *Slo.* olowe; *Sla.* ollovo; *Rg.* ólovo; *Bs.* olov, olovo; *Hg.* oon, ón; *Cro.* olòv, olovo; *Sr.* 1. wówoy; *Sr.* 2. woloj, wolúi, woi; *Crn.* svinz; *Vd.* svinz; svinia, s'vinez; *Rs.* свинéцъ, cf. zwinąć; (*Rs.* олово, z cyna; *Ec.* оловúна, пúтïе всякое хмѣльное кромѣ вина виноградного *sicera*); das Bley; metal miękki, ciemny, ciężki, prędko się topiący, dźwięku żadnego nie maiący; z metalów naypodleyszy. *Kluk Kop.* 2, 199. Ołowiem spaiać, zalewać, z *Slo.* olowiti, poolowiti, olowem obliti lutować. - Cięży głowa iak ołów', krztuszę się i nudzę. *Kras. sat.* 55. Junak ołowiem ſtraszy. *Mon.* 64, 191, t. i. kulą, chce się ſtrzelać, er droht mit Pulver und Bley. Dziś za dobrodzieyſtwo ołowiem płacą. *Falib. Dis. M.* 2, źle nagradzaią). - *§. Spuścili linę z ołowiem do morza, i naleźli głębią na dwadzieścia sążni. 1 *Leop. Act.* 27, 27, *ob.* ołowianka, Senkbley. OŁÓWEK, - wka, *m.*, Waſſerbley, kamień tak miękki, że palce maże; z niego robią wiadome ołówki, Bleyſtifte, Bleyfedern, do pisania i rysowania. *Kluk Kop.* 2, 87, *Cro.* olovnicza, plaibaisz (cf. bleywas); *Sla.* ſlaibaz; *Rs.* карандашъ. Ołówek czerwony czyli rubryka. *N. Pam.* 22, 63. Dobywa pularesik, i rachuie ołówkiem. *Teatr* 55 *e*, 19. Ołówkiem liniiować. *Jak. Mat.* 1, 6. - §. Ołówek u szmuklerza do kręcenia frędzli i kutasów. *Mag. Muſk.* OŁOWIANKA, - i, ż., kula ołówiana. *Cn. Th.*, *Rg.* olovniza, eine Bleykugel. Ołowianka żeglarſka, do mierzenia głębokości morza. *Włod.*, *Menińſk.* 1, 216; *Bh.* olowniice; *Vd.* vodomerni svinz, mernu vtouilu, merna jigla; *Rg.* olóvniza, ólovno záruo; *Cro.* olovnicza, olovno zerno; *Rs.* ломб; das Bleyloth, der Bleywurf. (*Rs.* свинчáтка кость do grania ołowiem wylana). OŁÓWIANY, OŁOWNY, - a, - e, z ołowiu, von Bley, Bley=; *Bh.* olowenny; *Vd.* svinzhen; *Crn.* svinzhen; *Rg.* olovni; *Cro.* olòven; *Sr.* 1. wowowané; *Rs.* свинцóвый (*Rs.* олóвянный cynowy). Ocet ołówiany, *acetum lithargirii*. *Perz. Cyr.* 2, 326. Plaſtr ołowiany, *emplaſtrum saturnium*. *ib.* 2, 319. Siarczan ołówiany, *vitriolum Saturni*, sól z kwasu siarczanego, i z ołowiu złożona. *Sniad. Chem.* 2, 169. Saletran ołówiany, *nitras plumbi*, sól z kwasu saletrzanego, i z ołowiu złożona. *ib.* 170. Szpat ołówiany, Bleyſpath, kamień szpatowy, którego cetnar do 70 funtów ołowiu wydaie. *Kluk Kop.* 2, 203. - *Prov.* Lepsza ołówiana zgoda, iak złote prawo. *Mon.* 71, 429, cf. pokóy święty!). OŁOWIASTY, OŁOWISTY, - a, - e, na ołów pochodzący, bleyartig, bleyfarbig; *Sr.* 1. wowopité; *Rs.* свинцовáтый. OŁOWIEC, - wca, *m.*, Bleyſchweif, kruszec bardzo bogaty w ołów. *Kluk Kop.* 2,

202. OŁÓWKOWY, - a, - o, od ołówka, Bleyſtifts: Pióro ołówkowe. *Rog. Bud.* 31, *Ross.* карандашный. OŁÓWNIA, - i, ż., ołówna huta. *Cn. Th.*, die Bleyhütte, Bleygieſſerey OŁÓWNICA, - y, ż., ziele S. Antoniego, *molybdaena*, Flöhkraut. *Syr.* 1245. OŁÓWNIK, - a, *m.*, *Sla.* olovàr; *Bs.* olouar; *Rg.* olovar, *vulg.* olovcía; *Cro.* olovár): który około ołowiu robi. *Wtod.*, ołów albo ołowiem robiący. *Cn. Th.*, der Bleyarbeiter; który ołówne naczynia robi, *plumbarius*. *Mącz.* OŁÓWNY, - a, - e, od ołowiu, Bley-. Biel ołowna, bleywas, Bleyweiß. *Syr.* 343, *Sien.* 581. W trumnie ołównéy ciało położone. *Wys. Loy.* 73. Postrzelił Kupido Dafnidę ſtrzałą ołówną a Apollina złotą *Tward. Daph.*

*OLSACKI, *ob.* Alzacki. OLSIANY, - ian *plur.*, miasto w woiew. Wileńskim. *Dyk. G.* 2, 238.

OLŚNĄĆ, Ośnąć, *f.* oślnie *neutr. idntl.*, oślepnąć, *Bh.* oſlnauti; *Vd.* sliep gratati, oslepen biti, slep povſtati; *Rs.* слѣпнуть, ослѣпнуть; blind werden. Olśnął, a gdy pokutował, znowu do wzroku przyszedł. *Sk. Dz.* 555. Wywarzęć drugie oko, że olśniesz na obie. *Mat. z Pod. C.* 2. Od blasku olśnione źrzenice nic widzieć nie mogły, *praeſtinguit eos fulgor. Oſſol. Sen.* 44. Oślnął wprawdzie ten niewidomy na oczy cielesne; ale na duszne oczy lepiéy przeyrzał. *Dambr.* 138. Ten, który w wieczną onę światłość okiem rozumu patrzeć chce, miasto przeyrzenia oślnie, i w błędy niewywikłane zaydzie. *Dambr.* 255, *Rey Pſt. B bb*, 5.

OLSTRO, - a, *n.*, die Holfter, Niederſ. Holſter; *Sla.* kubure; *Rs.* олстра, чишки, чушки; futerał na pistolety, Piſtolenholfter. Olſtra bydź powinny tak przypięte, żeby płazem, a nie grzbietem, do konia przychodziły. *Kaw. Nar.* 394. I olſtro puści (t. i. wyſtrzeli), gdy bóg przepuści. *Cn. Ad.* 281, *Rys. Ad.* 25, *Alb. n. W.* 11. *Olſtro na flasze, na śrebro, z puzdro. *Włod.*, ein Flaſchenfutteral, ein Futteral. OLSTROWY, - a, - e, od olſtra, Holſter-. *Tr.*

OLSZA, - y, ż., *OLCHA (*Dudz.* 14), *Bh.* wolſſe, wolſſička; lipa liſſka, bila wolſſe; *Slo.* olſa, gelſá, gelſi, gelſe; *Sr.* 1. *et* 2. wolſcha; *Crn.* jevsha (cf. *Crn.* jevka, z iodła); *Vd.* oushik, oushika; *Cro.* jalsa, jalsevo drëvo, jalssa; *Dl.* jöha, yoha; *Bs.* joha; *Rs.* ольха; *Lat.* alnus, *Angls.* aele, aelre, *Gall.* aulne, *Dan.* Elle, *Suec.* Al, *Holl.* else, Niedſächſ. Els, Elſche; *Chald.* אלן; gemein Deutſch Eller, Otte); die Erle, leśnorodne drzewo piérwszéy wielkości; pień czasem wyrasta do 40 stóp bez gałęzi; rośnie na gruntach mokrych. *Kluk Rosl.* 2, 29. Z radością olsza się śmieie, Gdy wolny Zefir powieie. *Dar. Lot.* 11. Długa olsza. *Otw. Ow.* 544. Sposobne w wodę olsze. *Bard. Luk.* 45. OLSZANKA, - i, ż., *Cyprinus phoxinus*, rybka nie dłuższa iak palec, nieco podobna do kiełbia. *Kluk Zw.* 3, 174, eine Art kleiner Fiſche. (*Rs.* ольшанка *motacilla modularis*). - §. 2) Olszanka, ſtarostwo w powiecie Trockim. *Dyk. G.* 2, 238, eine Staroſtey in Litthauen. - §. 3) miasto w Woiew. Kiiowſkim, nad zbiegiem rzék Maźniku i Olszanki. *Dyk. G.* 2, 238, eine Stadt im Kiiowiſchen. OLSZANSK, - a, *m.*, miasto Rossyyſkie w wielkorządztwie Woronieckim. *Dyk. G.* 2, 238, eine Stadt in Rußland. OLSZENIEC, - ńca, *m.*, OLSZENIK, - a, *m.*, ziele, *Selinum*. *Kluk Dyk.* 3, 70, Olszeniec, Olszenik, Olszownik, *Daucus. Syr.* 151, Elſenach, Erlach, ein Kraut. *Sleszk. Ped.* 417, *Bh.* oleſnjk, beywores. OLSZOWKA, - i, ż., grzyb na pniach olszowych rosnący. *Syr.* 1394 *et* 1395, eine Art Schwämme. OLSZOW, - a, *m.*, ſtarostwo w powiecie Szczerzeckim. *Dyk. G.* 2, 238, eine Staroſtey in Gallizien. OLSZOWA, - y, ż., dobra i gniazdo domu Olszewſkich w Sieradzkim. *Dyk. G.* 2, 238, ein Gut in Sieradzien, Stammort der Olſchewsker. OLSZOWY, - a, - e, *OLCHOWY, *Boh.* wolſſowý; *Crn.* jevshov; *Vd.* oushji; *Cro.* jalsev; *Rs.* ольховый; od olszy, Erlen-. Olszowy pniak. *Syr.* 1395. Olchowe kłodki. *Torz. Szk.* 32. Szyty olchowe. *ib.* 18. Olszowy Marcin, *ligneus, ineptus, ſtupidus. Cn. Ad.* 784., *Rs.* олухъ, дубиноватый, *Vd.* oshieh, satepilu, ein hölzerner Peter, ein ungeſchickter Tölpel, cf. ochoczy iak pniak na ptaki, *Slo.* chitri ge, gako oloweni ptát. OLSZYNA, - y, ż., *Bh.* wolſſowj; *Slo.* olſi; *Crn.* jevshje; *Vd.* oushje; *Cro.* jalsevje, jalsevina; *Dl.* johische; *Bs.* johiscte; *Sla.* johovina; *Rs.* ольховникъ, олешникъ; olszowy gay, ein Erlenwäldchen. Lasy iednego tylko rodzaiu drzewa, biorą od nich nazwiſka: dębina, olszyna, brzezina. *Ład. II. N.* 88. - §. b) drzewo olszowe. *Tr.*, Erlenholz, *Ross.* ольховина. OLSZTYN, - a, *m.*, miasto w Krakowſkim z ſtarostwem. *Dyk. G.* 2, 238, eine Stadt und Staroſtey im Krakauiſchen. OLSZTYNEK, - nka, *m.*, miasto w X. Warmińskim. *Dyk. G.* 2, 239, Allenſtein, eine Stadt in Ermeland.

OŁTARZ, - a, *m.*, OŁTARZYK, - a, *m.*, *demin.*, *Bh.* oltař; *Slo.* oltár; *Hg.* oltár; *Sr.* 2. holtař; *Sr.* 1. woltař, wowtař; *Crn.* oltar, altar; *Vd.* oltar, outhar; *Cro.* oltár, oltarics; *Dl.* oſtar; *Bs.* oltar, otar; *Rg.* ottár, ottarich; *Sla.* oltar; *Rs.* алтáрь, олтáрь, жертвенникъ, свящилище; *Ec.* алтáрь, олтáрь, просящилище, очищилище, требникъ, требище (*ob.* trebnik); z *Lac.*, der Altar; (*sed* cf. *Jhre Gloſſar., qui affert vocab. Septentrion. vetus* elt, *Angl.* eald, z *ignis*, *et* ar *focus*). *Prestoł albo ołtarz. *Pim. Kam.* 150. Kościół zdobi ołtarz, a człowieka miłosierdzie. *Slo.* koſtel krási oltár, a človeka miloſrdenſtwo. Którzy się z ołtarzem bawią, z ołtarzem się dzielą. *Bud.* 1 *Cor.* 9, 13. Świaszczennikowi z ołtarza żyć potrzeba, nie maiąc inszéy intraty. *Pim. Kam.* 373. Wziąłby z ołtarza. *Cn. Ad.* 420, *Slo.* i z oltára bi wzal; łakomy nawet i na święte rzeczy). Wielki ołtarz, *Sla.* veliki altár, der Hochaltar. *Slo. Prov.* eſce ge daleko welki oltár, daleko ztąd do owąd; ieszcze nie amen). - Heretycy postawili katedrę przeciw katedrze, ołtarze przeciw ołtarzowi, to ieſt, biſkupa swego przeciw katolickiemu. *Sk. Dz.* 178. - §. Ołtarzyk domowy. *Cn. Th.* Mucyus Scaevola wytrwał ogień na ołtarzyku. *Birk. Kant. B* 2, t. i. na ogniſku od ofiary, Opferheerd. - § 2) Ołtarz, pewne gwiazdy na niebie. *J. Kchan. Dz.* 16, ein Geſtirn. Ołtarza podobieństwo wykształtowane ieſt na niebie z gwiazd. *Otw. Ow.* 59. OŁTARZNY, OŁTARZOWY, - a, - e, od ołtarza, Altar-; *Bh. et Slo.* oltařnj; *Vd.* oltarſki; *Hg.* oltári; *Rs.* олтáрный. Ofiara ołtarzna. *Groch. W.* 255, *W. Poſt. W.* 3, 464, *Zrn. Pſt.* 3, 34 *b*. Podstawek ołtarzowy. *Bud. Lev.* 4, 30. (*Boh.* oltařnjk, *Bs.* otrnik, z tuwalnia, *Rg.* ottarniza *sacellum*).

OŁTY-

OŁTYWA, OŁTWA, - y, ż., miasto w Kiiowskim. *Dyk. G.* 2, 239, *e.* St. im Kiiowiſchen.

OLUTOWAĆ, *F.* olutuie *Act. dk.*, na około polutować, pospaiać, umlöten. Rurka w alembiku dobrze ciastem abo gliną olutowana. *Syr.* 181.

OŁYKA, - i, ż., piękne miasto w Woi. Wołyńskim. *Dyk. G.* 2, 239, *e.* St. in Wolhynien. *adj.* OŁYCKI, - a, - ie, n. :, Ordynacya Ołycka Xiążąt Radziwiłłów. *ib.*

OŁYSIEĆ, *F.* olysiele *Neutr. dk.*; *Boh.* olysetí, oplchati; *Bs.* oplsciviti *(ob.* plesz); *Cro.* opleshiveti, oplessivújem, pleshivem; kahl werden. Podobno co osiwieć miał, to on olysiał. *Pot. Jow.* 187; *Boh. Kom.* 1, 402; *Mon.* 72, 94.

O M.

OMACAĆ *ob.* Obmacać. OMACMIE, OMACKIEM, OMACKĄ, po OMACKU, w OMACKU, OMACKU, *adv.*; w pociemku rękami macaiąc, *Rs.* ощупью, im Finſtern tappend, mit den Händen herumfühlend, fühlend, nicht ſehend. Już nic nie widzi, tylko w mieyscu onym Omacmie ſtawia niebezpieczne nogi. *P. Kchan. Jer.* 178. *Rey Zw.* 3 *b. Rey Pſt. Gg* 4. Oczy mgliſte, ledwo co omacmie nayduię. *Prot. Kont. A* 3., *Crn.* tâvam, tapam, shtôram, shtorklâm; *Bs.* batati, gvirati; *Vd.* popadati, tepati). Polifem oko ſtraciwszy, omacmie zchadzał lasy. *Otw. Ow.* 564, *Wys. Aley.* 85. Omackiem przychodzą na teatr zaciemniony. *Teatr* 13, 68. Czy po omacku karty grać możecie? *Gor. Dw.* 210. Po omacku? albo ia to kot? *Teatr* 53 *b*, 28. W nocy w omacku potkliwie idzie. *Pilch. Sen. Gniew.* 179. Omacką w nocy namacał. *Star. Dw.* 30. Chodzą w omacku. *Pilch. Sen. liſt.* 4, 38. Pan bez własnego zdania omacku chodzi. *Jabł. Tel.* 327. Myślemy omackiem, albo raczéy nie myśląc chwytamy co pod rękę podpada. *Mon.* 69, 133. - *transl.* Urodzi się drugi omacmie, i o oycu nie wzwie, a gdy mu przyprą, w niebie go będzie chciał macać. *Glicz. Wych. B* 6 *b.* - *Subſt.* omacki, ż chodzenie po omacku, das Tappen. Wypadł za niemi, nie boiąc się omyłki w nocne omacki. *Pot. Arg.* 418. (*diſt.*, *Bh.* Omačká, ż sos, podlewa, *ob.* omoczyć). OMACMICA, - y, ż., nocnica, ćma, ſtraszydło nocne, *Bs.* maçicch, hudoba, koja nochjom plasci; ein Nachtgeſpenſt. *Aniculae vetant pueros edere in tenebris, ne spectrum hoc deuorent, quod eos insatiabiles reddat. Cn. Th.* OMACNY, - a, - e, do zmacania w pociemku czyli po omacku, handgreiflich. Grube a prawie omacne kłamſtwo. *Smotr. Ap.* 77. Nie chcą ni widzieć, ni słyszeć, choć iuż są te rzeczy i omacne, i na wszyſtek świat głośne. *Smotr. Ex. pr.* Cerkiew' nassa przyszła do takich omacnych ciemnot. *Smotr. Ap.* 60.

OMACZAĆ *ob.* Omoczyć. OMACZALNY, - a, - e, omaczaniu służący, zum Eintauchen, Einweichen. Omaczalne naczynie *vas embammatis causa. Cn. Th.*

OMĄCZYĆ *cz. dk.*, mąką okurzyć, w koło pomączyć, bemehlen; *Bs.* omuciti; *Rg.* omûciti, pomûciti, mûciti.

OMAIĆ, *F.* omai *Act. dk.*, liściem na około obwieśdź, belauben; *Vd.* oseleniti, oblepeniti; *dſlg. Cro.* omajati *labefactare, agitando infirmare*). Omay wołowi rogi kwiatami. *Chod. Gesn.* 109. Omaiony *Vd.* lepenaſt, oselen). Omaiony ryciem; maiący wyryte do koła bluszczowe liście. *Wład.*

OMAL, OMALE *adv.*, niewiele, trochę, nicht viel, wenig, etwas Weniges. Lasu omal. *Teatr* 8 *b*, 50. Młodzi ſtatku maią omale. *Pot. Arg.* 264. Takowa u mnie przyiaźń ieſt w pochwale, Któréy interes zaszkodzi omale. *Min. Ryt.* 2, 164. OMAŁO, *ob.* mało.

*OMAM, - u, *m.*, omamienie, zamydlenie oczu, die Verblendung. (*Rs.* обманъ oszuſtwo). Prawda nie ma tego omamu, którym błąd ludzi. *Stas. Num.* 2, 117. OMAMIĆ, *f.* omami *cz. dk.*, Omamiać *ndk.*, oczy komu zamydlić, otumanić, zwieść, blenden, bethören, berücken; *Bh.* oſſáliti; *Vd.* mamiti, omamiti, shertati, omesti, klamiti, obmotiti; (*Bs.* izmamiti *pellicio*; *Cro.* omamlyujemsze *sopior, deliquium animi patior*; *Rs.* обманýть, обманивать oszukać, podeyść, взмáнить, взмáнивать powabić). Możesz ludzi omamić; boga nie oszukasz. *Kras. sat.* 22. Omamić ieſt rzecz nieprzytomną udać za prytomną. *Boh. djab.* 361. Spektator omamiony aktora wcale zapomniał, a o osobie tylko udanéy myślał. *Teatr* 24, 80 *Cztr.* My tak omamieni, patrząc nie widziemy. *Star. Vot. A* 3 *b.* Człek poczciwy, lada czym łatwo się omami. *Zabł. Amf.* 12. Omamienie, czyn i ſkutek, illuzya, die Täuſchung, *Ross.* обмáнчивость. (*Cro.* omamicza, omilyavicza *deliquium*, omámlyiv *vertiginosus*). *N. Pam.* 2, 222. OMAMICIEL, *OMOMICIEL, - a, *m.*, *OMOMILEK, - lka, *m.*, mamiący oczy, zwodzca, der Verblender. U Faraona gwałt się znayduwało omomilków, których obłuda Naśladowała iſtne bożkie cuda. *Leszcz H. S.* 107. Omomiciele u dworu. *ib.* 108. *Rs.* обманщикъ oszuſt. OMAN, - u, *m.*, *Bh. et Sr.* 1. woman; *Sr.* 2. olant; *Crn.* olânt, telôhje; *Vd.* veliki, tousti koren, voman; *Cro.*, *Bs.*, *Rg.* óman; *Sla.* oman, ovnika, veliki koren; *Rs.* омáнъ, девесúлъ, уманъ, девясúлъ, девятисúлъ, *helenium*, Alantwurz, ziele, którego korzeń używa się na lekarſtwo. *Kluk Rosl.* 2, 239, *Krup.* 5, 136. Dziewiosił wieśniacy zowią oman pospolity, *inula Helenium. Jundz.* 414. Helena, gdy była w smutku, kładła oman w wino, a piiąc zapomniewała smutku. *Urzęd.* 125. Toć ty nas w błędach trzymasz, gdy dawszy przynętę, Bronisz smaku, zawodząc chuć w **omany* kręte. *Zab.* 9, 45 *Zabł.* OMANEK, - nka, *m.*, wino z omanem. *Cn. Th.*, Alantwein; *Crn.* olantin. OMANOWY, - a, - e, od omanu, Alant-; *Bh.* wománkowý.

OMARMURZYĆ *cz. dk.*, marmurem obłożyć, mit Marmor überziehen. Omarmurzeć *paſſ.*, *Bs.* omramoritise; *Cro.* omramorujemsze.

OMARTWIĆ, *f.* omartwi *cz. dk.*, Omartwiać *ndk.*, martwiąc przytępić, kaſtepend abſtumpfen, betäuben, fühllos machen. Przyczyniał ciału omartwienia. *Groch. W.* 250. Lekarſtwo członkom odziębionym i omartwionym. *Syr.* 91. Rany omartwione. *ib.* 1421. Ruta niewiastom płod w żywocie omartwia i wypędza. *Syr.* 545. OMARTWIEĆ *niiak. dk.*, martwym się ſtać, abſterben. Odszczepa omartwiała. *Smotr. Ex.* 14. (*Rs.* омертвѣлость bladość śmiertelna).

OMARZNĄĆ *niiak. idntl.*, w koło pomarznąć, befrieren; *Bh.* omrznauti; *Vd.* omersniti; *Bs.* omrriznuti.

OMAŚCIĆ, *f.* omaści *cz. dk.*, Omaszczać *ndk.*, okrasić, *Bh.* omaſtiti; (*Vd.* obmaſtiti, ż ośpikować); *Bs.* omaſtiti; *Cro.* omáscham; fett machen, anmachen. - *tr.* Popiół spalonego pérza rolą omaści. *Haur Sk.* 30, t. i. ognoi,

düngen. OMASTA, - y, ż., okrasa, pozłota, Fett zum Ummachen; *Boh.* omaſtek, maſtidlo, maſtnota, maſtnoſt. Gdy omaſty liſom, osobliwie oleiu nie ſtanie, to im z piwem kaszę gotować. *Haur Ek.* 172, *Pilch. Sen. liſt.* 3, 198, *Dudz.* 48. Chlewne bydło w gospodarſtwie użyteczne, i na omaſty wygodne. *Haur Sk.* 59. Sól, wino, dobra wola, bankietów omaſta. *Kchow. Fr.* 94. Omaſa do posmarowania wozów. *Pot. Jow.* 179, t. i. maź, kołomaź. OMASTNY, OMASNY, - a, - e, omaszczaiący, omaſtę daiący, tłuszczący, tłuſty, fett machend, fett, *Bh.* maſtný. Gnóy gołębi ieſt omaſtny do ziemi. *Haur Sk.* 128. Barany z omaſtnych powracaią paſtwiſk. *Zab.* 13, 53. Konia iego puszczaią na omaſtne smugi. *Zab.* 13, 295 *Hor.* Rola dobra, tłuſta, omasna. *Haur Sk.* 23. OMASZCZAĆ, *ob.* Omaścić.

OMATAĆ, *f.* omata *cz. dk.*, uwikłać, matanicm oszukać, betrügen, übervortheilen. Każdego takiego marny świat omatał. *Rey Wiz.* 12 *b.* Dobry obywatel nie omata, nie oszali nikogo, pomniąc, że to nieprzyſtoyna. *Petr. Et.* 91.

OMAWIAĆ, *ob.* Omowić. OMAZAĆ, *ob.* Obmazać.

OMDLAŁOŚĆ, - ści, ż., słabość, bezsilność, die Ohnmacht, Ohnmächtigkeit; *Sr.* 1. wotewatjo; *Crn.* ommedlęvza, samedlęvka; *Vd.* omedleuje, omedlaviza, omaganje, omedleuza, oslabetje; *Sla.* obamljénje; *Bs.* omlohavoſt, slaboſt; *Rs.* обморокъ. Przyczyna słabości i omdłałości mowy ieſt w słabym uczuciu mówcy. *Pir. Wym.* 220. OMDLEĆ, *f.* omdleie *neutr. dk.*, Omdlewać, *Omglewać *niedok.*, *Bh.* omdleti, omdljwati; *Slo.* omdlévám; *Vd.* omedlet, oslabet, omagati; *Crn.* ommagam, ommedlim, ommedlęti; *Sla.* obamliti; *Rs.* обмереть, обомру, обмирать (cf. ob-umrzeć), ohnmächtig werden, in Ohnmacht fallen. Jak się tego dowiedziała, zaraz omdlawszy, upadła na ziemię. *Aussp.* 53. Pływała koło brzegu łodka wywrócona, W blizkości biedna Chloe leżała omdlona. *Chod. Ges.* 70, zemdlała). Omdłały *Vd.* omagan, omotizhen, omozhen, omedlen; *Slc.* obneznanjen). Nogi się chwieią podemną, dech tracę, omdlewam. *Teatr* 28 *b*, 181. Widzę go znowu, serce omglewa. *Teatr* 44 *b*, 34. Omglewanie. *Oczk. prz.* 5. W twarzy ſkazuie słodkie omdlenie. *Przyb. Luz.* 46, Hinſchmachten, Hinſterben. - Cóż to, drżyſz Muzo, widzę iuż głos twóy omdlony. *Dmoch. Sąd.* 51, mdły. *OMDLIĆ *cz. dok.*, mdłości nabawić, osłabić, ohnmächtig machen, *Bs.* omlohaviti, oslabiti; *Vd.* omedliti, obserbati.

*OMIĘLIĆ, *ob.* Omylić. OMEŁTY, *ob.* Omléc.

OMĘŻYĆ, *f.* omęży *cz. dk.*, Omężać *ndk.*, wydadź za mąż, *Vd.* omoshit, an einen Mann verheirathen, einen Mann geben, bemannen. Omężył poddankę swoię. *Tr.*

*OMGLEWAĆ. *Kosz. Lor.* 180, *ob.* Omdleć.

*OMGLIĆ *cz. dk.*, mgłą ocimić, benebeln, umnebeln, *Vd.* obmeglati, *Bs.* omaghliti, *Cro.* omeglújem *obnubilo.* Zwinąwszy obłoki, morza i rzéki omgliwszy, niebo ochmurzywszy, prawi nam iakoby z nieba posłaniec. *Smotr. Ap.* 27.

OMIATAĆ, *ob.* omieść. OMIECINY, *plur.*, śmieci, *februum. Mącz.*, Kehrig, Abkehrig, Kehrſtaub, (cf. *Rs.* омешина, z otręby). Omieciny w młynie, w piekarni, kurzawa z mąki, mąka subtelna, ſtochmal. *Cn. Th.*, *Vd.* meu, hmiu, mlinshi prah, meuna moka, poliſka. - *fig.* Odrzućcie wszelką sprosność i omieciny złości. *Radz. Jac.* 1, 21. Staliśmy się, iako omieciny u wszyſtkich. *Wtbch.* 201, *ob.* pomiotło.

OMIEDZIĆ, *f.* omiedzi *cz. dk.*, miodem zaprawić, mit Honig zurichten. Slaź warzyć w wodzie omiedzioney. *Urzęd.* 20. Ten sok ocukruy, abo lepiéy omiedź miodem czyſtym. *Spicz.* 12.

OMIĘG, - u, *m.*, zielę, *Doronicum pardalianches*, gatunek koziego korzenia. *Kluk Dyk.* 1, 193, Wolfswurz, Sturmhut, piekielne ziele; *Bh. et Slo.* omeg, womeg, wlčí mléto; (*Rs.* омегъ szaléy iadowity).

*OMIĘKCZYĆ *cz. dk.*, w koło pomiękczyć, umweichen, rund um weich machen; *Sr.* 1. womechſcham (womechſchens *lenimentum*); *Vd.* omezhiti, vmehkuvati; *Bs.* omekszjati; *Cro.* omekchávam. *Nieomiękły, nie do omiękczenia, *Vd.* neomezhliu, cf. odmiękczyć.

OMIENIAŁOŚĆ, - ści, ż., chrypka, die Heiſerkeit. Sok ten omieniałość i ochrapienie odpędza. *Syr.* 189. OMIENIEĆ, *f.* omienicie *neutr. dk.*, (*diſling.* Oniemieć), okrzypnąć, mówiąc nagle głos utracić. *Cn. Th.*, heiſer werden, die Stimme verlieren. Omieniałem iuż prawie, ratunku wołaiąc. *J. Kchan. Ps.* 97. Wołaiąc na grzeszne omieniciesz, a gardło twoie ochrapieie. *Bzow. Roz.* 56. Omieniały, ochrapiały, *raucus. Mącz.* Omienienie i zasipłość. *Syr.* 392.

*OMIENIĆ *cz. dk.*, z wspomnieć, n. p. Przyiachawszy ku górze wyżéy omienionéy. *Kraiew. Chy. B b*, erwähnen.

OMIERZCHNĄĆ, *f.* omierzchnie *neutr. idntl.*, mierzchem bydź napadanym, *Rg.* omarknuti, zamàrknuti; von der Dämmerung überfallen werden. Podchmieliwszy sobie, wychodząc z kiermaszu, Wespół śpiewali, aż też omierzchli w półlasu. *Zimor. Siel.* 226, noc ich zapadła, zaſkoczyła.

OMIER-ZIĆ, OBMIER-ZIĆ, *Obmierzęczyć, *f.* omierzi *czyn. dok.*, hydzić co komu, *ożadzić, (*Cro.* omraziti, omrasujem, z obmówić), einem etwas verekeln; *Rg. et Bs.* omraziti tkoga tkomu; *Cro.* omrasújem; *Rs.* омерзить, омерзать; *Ec.* огнусити, огнушати. Obmierził sobie i zbrzydził Alcynę. *P. Kchan. Orl.* 190. Łakomſtwa ſtarym a wilkowi drapieży nikt nie omierzi. *Fal. Dis. O.* Chcieli im swoie błędy zalecić, a ewanieliią obmierzęczyć. *Zrn. Pſt.* 264. Co mi wczora obiecywało pomyślność, dziś sprawuie obmierzienie. *Mon.* 64, 347, mierziączkę, Ekel; *Bs.* omraza, nenavidoſt; *Rg.* omraza; *Cro.* omràza *odium.* OMIER-ZICIEL, - a, *m.*, sprawuiący omier-zienie, der Verekler, der einem etwas zum Ekel macht, *Cro.* merzitel *abominator*, *f.* merzitelica; *Rg.* marzitegl *aspernator.* OMIERZŁOŚĆ, OBMIERZŁOŚĆ, - ści, ż., ohyda, der Ekel, die Ekelhaftigkeit, *Rg.* omraza; *Vd.* omersanje, slob, slobnoſt; *Rs.* омерзѣлость, мерзость. Naypodleysze posługi uczynił, żadną się obmierzłością nie brzydząc. *Sk. Zyw.* 2, 380. W pośrzodku obmierzłości losu moiego. *Teatr* 47 *c*, 117. OMIERZLIWY, OBMIERZLIWY, OMIERZŁY, - a, - e, ohydny, hydliwy, brzydki, *Slo.* ošklivný; *Bs.* omrzisao, mrzigliv; *Crn.* spôrne; *Vd.* grosliu, gnusitliu, sloben, otejen, zhuden; *Rs.* мерзкій, мерзостный, мерзокъ, богомерскій; *Ec.* омерзѣлый; ekelhaft. Kto wielbi los cudzy, swoy mu obmierzliwy. *Zab.* 8, 329. Człowiek omierzliwy, *Rs.* мерзѣлецъ. OMIER-

ŻNĄĆ, OBMIERŻNĄĆ, *f.* obmierznie *neutr. idntl.*, ohydnąć, *Rg.* omarznuti, omrazitise; *Bs.* omrriznuti, dogruſtiti; zum Ekel werden. Chceszli komu wino ożadzić, utop' w nim węgorza, i tak day ie pić opiłemu, od tych czas mu omierznie, a będzie mu iuż przykre, tak że go pić nie będzie. *Sien.* 501. Zbytnie pracowanie koniem, czyni mu omierznienie ſkakania albo inszych sztuk iego. *Cresc.* 523. Gnoiu w ogrodzie trzeba mieć doſtatek, aby dla chudości ziemi ogrod gospodarzowi nie omierznął. *Cresc.* 509. Mnie iuż dawno omierzły te dymy twoie. *Rey Pſt. Mmm* 2.

OMIERZYĆ *cz. dk.*, w koło wymierzyć, określić, ummeſſen, rund um abmeſſen. Kościoł wielki, szeroki, nie maiąc końca, wysoki i nieomierzony. *Podw. Syon. Q* 3 *b*, nieograniczony.

OMIEŚĆ, *f.* omiecie, omiotę *cz. dk.*, Omiatać, Obmiatać *ndk.*, *Bh.* omeſti, omitati; *Sr.* 2. homaſej; *Sr.* 1. wobmétam; *Rag.* omèſti, metem; *Crn.* ommętam (ommèlu, s miotelka); *Vd.* obmetati; *Rs.* обмести, обметать, обметывать; w około zamiatać, pomiatać, umfegen, befegen. Przywiązaną miotłą u wierzchu żerdzi, omiatał krucsganki. *Wys. Aloy.* 342. Miotłą omieciony, zwierzchownie oczyszczony. *Gil. Pſt.* 292 *b.* (*Ross.* обмéсть zmiatane kupy; 2. sieć na sobole 13 sążni długa). - *fig.* Darmo przysieść na mieyscu, wszyſtkie cztery kąty Radby obmiótł, iak mówią, nawet i piec piąty. *Zab.* 14, 52, wszędybył, powsinoga, mieysca nie zagrzeie, er wird an keinem Orte warm). - §. 2) obmiotać, obmieść, s obrzucić, rzucić na koło czego, *Vd.* obmetati, obvrezhi, rund um werfen. Litwa z oſtatków spalonego miaſta drzewo biorąc, obmiotali zamek w około, i zapalili. *Stryik.* 410. *Vd.* obmet, obmezhanje, obvershenje, s obrzucenie.

OMIESZKA, - i, *ż.*, OMIESZKANIE, - ia, *n.*, OMIESZKANINA, - y, *ż.*, zamieszka, mieszkanina, odwłoka, zmuda, mitręga, das Zaudern, Säumen, die Verſäumniß; *Crn.* samuda; *Vd.* muditje, mudenje; *Sr.* 1. zakomba. Prędkość siła daie; a omieszkanie siła bierze. *Gor. Sen.* 59. Przyzwał ich; a oni też bez omieszkania przyszli. *Stryik.* 196. Żadnéy omieszkaniny w wykonaniu zamiarów nie uczynili. *Krom.* 563. OMIESZKAĆ, *f.* omieszka *cz. dk.*, Omieszkiwać *freq.*, Omieszkawać *ndk.*, *Bh.* prozahaliti; *Sr.* 1. zakomdjam; *Crn.* samudim; *Vd* samuditi, obmuditi; *Cro.* samuditi; *Rs.* промигнуть; *Es.* покосни́ти, помедлить, помешкать, подождать; *Ec.* небрещи, небрегу - a) omieszkać czego, s opuścić co, opuścić czas do czego, verſäumen. Swoiey godziny omieszkała. *Pasz. Dz.* 75. Omieszkałeś lata, niemasz chleba; omieszkałeś targu, nic kupić nie doſtaniesz. *Sk. Kaz.* 511. Przenayświętszych ofiar oltarznych nie omieszkiwamy. *Groch. W.* 188. - §. *a* b) *intrans.* odkładać, nie śpieszyć, zaudern, ſäumen. Czemuż omieszkawasz wspomodz wołaiącym do ciebie? *Bial. Poſt.* 236. - *cum Dat.* Starać się będę, abym sprawom J. K. Mści nic nie omieszkał. *Boh. Oſſol.* 2, 47. Nie omieszkałeś oyczyſtéy obronie, Choć cię zaſtała ta wieść w cudzéy ſtronie. *Bial. Odm.* 29. - §. b) omieszkać do czego, opóźnić się, ſich verſpäten. Spracowawszy się łowami, tudzież, iż wieczor był zaszedł, do Trok też omieszkał, nocował król w kotarach. *Stryik.* 354. Widząc lud, iż omieszkawał Moyżesz zniyść

s góry... *W. Ex.* 32, 1. Omieszkawa móy pan przyyść. *Bud. Lev.* 12, 45. Nie omieszkał do iego obrony. *Jabł. Tel.* 31. Płakać będą na oſtatnim sądzie, iż iuż do zbawienia omieszkali. *Sk. Kaz.* 5. Omieszkanie, nieśpieszenie, ociąganie się, das Säumen, *Sr.* 1. zakwileno, *Crn.* kasnúta. - §. 2) omieszkać dom, pomieszkanie w nim mieć, zamieszkać go, *Vd.* obſtanuvati en krai, ſtanuvati, prebivati v' enem kraju, ein Haus bewohnen. Dzikie nieomieszkane kraie. *Teatr* 47 *c*, 57. *OMIĘSZKAŁY, - a, - e, ugłaſkany, zahm. Xiążę miał przy swoim dworze lwa omięszkałego między ludźmi. *Haur Sk.* 318. *OMIESZKAŁY, - a, - e, ociągaiący się, powolny, mitrężny, zaudernd, *Sr.* 1. zakwilerſti (zakwilicjer *morator*); *Bh.* promeſſkalý; *Crn.* kasne; *Vd.* kesen. *OMIESZKAŁOŚĆ, - ści, *ż.*, mitrężność, die Langſamkeit, *Vd.* kesnoſt, toshlivoſt, mudnoſt, mudlivoſt, shulenje.

OMILKNĄĆ *niiak. idntl.*, umilknąć, zamilknąć, *ob.* omienieć, verſtummen, *Sr.* 1. wobmélknu, womélknu; *Vd.* obmouzhati; *Bs.* omuknuti; *Cro.* omuknújem. *Omilkły *Bs.* omukao, omukla, omuklo *raucus.*

OMINĄĆ, *OBMINĄĆ, *f.* ominie *cz. idntl.*, Omiiać, *Obmiiać *ndk.*, zbaczaiąc miiać, okolić, *Vd.* ogibatise, vgenitise, opuſtiti; *Cro.* vugnati, vugiblyem; ausweichen, umgehen. Często człowiek chcąc ominąć ieden dół, wpadnie w drugi. *Gor. Dw.* 136. Przeciwić się każdemu, nie ſtałoby człeka, Kto nie łaſkaw, lepiéy go ominąć z daleka. *Sim. Siel.* 94. Złe daleko omiń, Lepiéy ominąć, niż się powinąć. *Cn. Ad.* 1332, cf. gdzie nie przeſkoczysz, podleź). Czemu to Waszmość Mospanie Staroſto, Obmiiasz pany, a nie idziesz proſto? *Bratk. B.* 4. Omijanie, ominienie, *Ec.* обминове́нїе, обходъ, такая дорога, коей миновать не льзя. - *transl.* Ja smutnych twoich losów nie ominę, Ciebie wybawiam, ale sama zginę. *Kras. Off. D* 2 *b*, t. i. nie opuszczę, ich verlaſſe dich in deinem Unglücke nicht. - §. 2) *neutr.*, upłynąć, przeyśdź, vorüber gehen, verfließen. Będzie dobrze, gdy złe ominie. *Cn. Ad.* 11. *OMINĘŁY, - a, - e, upływaiący, przechodzący, kończący się, vorüber gehend, ſich endend. Nasz arcyofiarownik trwa na wieki, nie ominęło ma ofiarownictwo. *Bud. Hebr.* 7, 12.

OMINOWAĆ, - ał, - uie, *cz. ndk.*, z Łac., źle wróżyć, Böſes prophezeyen, ahnden. Przeszłych rzeczy żałuie, ninieysze mu ckliwe, Przyszłe zaś ominuie nader nieszczęśliwe. *Min.*

*OMKNĄĆ, *OMSKNĄĆ, OMUSNĄĆ, *f.* omknie *czyn. idntl.*, omykać *ndk.*, osmykać, oberwać, rund um abreißen, bezupfen, abzupfen; *Vd.* omusniti, osmukniti, omeſti, omekniti; (*Bs.* omuſti *mulgeo*); *Rg.* omûſti; (*Vd.* omusovez, omusnik, s drący pióra). *Depilatus*, oberwany, omknięty z włosów. *Mącz.* Ogoli ci brodę brzytwą naiemną, i omknie ci brodę. *Radz. Jes.* 7, 20. *Stricta folia ex arboribus*, omknione. *Mącz.* Omsknąwszy kwiatki z rożdżek, liſteczki usiekać. *Syr.* 1335. W ocemgnieniu z drzew Otrys omknięty z gruntu, *nudus erat. Zebr. Ow.* 310. Skóra omknęła się z niego, *direpta per artus. ib.* 149.

OMLEĆ *cz. dk.*, omielać *ndk.*, w koło pomleć, rund um abmalen, abreiben in der Mühle; *Rs.* обмолоть. Ryżu przywożą do nas ziarna iuż omełte; rośnie iakięczmień. *Spicz.* 125.

OMLET, - u, *m.*, z *Franc.* omelette; gatunek iaiecznicy. *Wiel. Kuch.*, eine Art Eyerkuchen.

OMŁODZIĆ, *f.* omłodzi *cz. dk.*, omładzać *ndk.*, odmłodzić, młodość przywrócić, *Sr.* 1. womodjam; *Vd.* omladiti, pomladiti, verjüngen, jung machen. Na rodzenie Izaaka Bóg zgrzybiałe ciało Abrahama i Sary omłodził i prawie ożywił. *Sk. Zyw.* 1, 242. - Omłodzenie *Vd.* pomladitje.

OMŁÓCIĆ, *f.* omłóci *cz. dk.*, omłacać *ndk.*, *Bh.* omlatiti; *Vd. et Bs.* omlatiti; *Rg.* omlâtiti; *Rs.* обмолотить, обмолочу, омолáчивать, обмолáчивать; do końca wymłócić, ausdreschen. *Tr.* OMŁOT, - u, *m.*, omłócenie, das Ausdreschen, die Ausdreschung, Abdreschung. Po omłocie lnu zaraz snopki związać potrzeba. *Przędz.* 10. Byłem przy uprawie, przy żniwie, przy omłocie. *Kras. Pod.* 1, 14. Gdy kłos kwitnie tylko od śrzodka, omłot średni, gdy tylko od wierzchu, omłot podły gospodarze sobie obiecują. *Kluk Rosl.* 3, 206.

*OMNIEMAĆ się, n. p. Gdy kostki grał, a za szczęśliwym urzuceniem do onego, co z nim grał, rzekł, zabiy, legaci też Rzymscy w tym do pokoiu weszli, *omniemawszy* się harcerze onym słowem, rzucili się na nich, słowo igrzyska sobie rozumieiąc i wykładaiąc za rozkazanie. *Warg. Wal.* 332, w mniemaniu omyliwszy się. ?

OMNISZYĆ, *f.* omniszy *cz. dk.*, mnichem robić, okapturzyć, w mniszy habit ubierać, postrzyc na mnicha, zum Mönche machen, den Mönchshabit anlegen. Chcąc się do mnichów na sądnym dniu przyszyć, Kazał się ieden po śmierci omniszyć. *Pot. Jow.* 2, 39. Omniszył go ociec; ale porzucił potym kapicę i zakon. *Nar. Hst.* 2, 220. Uwiadomiono Zołkiewskiego o omniszeniu Szuyskiego. *Nar. Chod.* 1, 404. Prosili opata o wydanie omniszonego Kazimierza. *Nar. Hst.* 2, 269, postrzyżeńca). - §. omniszyć świnie, *ob.* Mniszyć.

OMOCZYĆ, *OBMOCZYĆ, *f.* omoczy *cz. dk.*, Omaczać, *Obmaczować *ndk.*, *Bh.* omociti, omaćeti; *Sr.* 1. womaciz jupu; *Vd.* omozhiti; *Rg.* omocitti; *Bs.* omociti, okisnuti, smociti, stopiti, oquassiti; *Cro.* omàchem; *Rs.* обмочить, обмáчиваю, обмакнýть, обмакивать; *Ec.* омоня́ю, омакáю. - 1) omoczyć co w czym, włożyć w co mokrego, eintauchen. W wodce fleytuszki obmaczane. *Syr.* 293. Rozpuściwszy ten sok z miodem, knotki w tym obmoczować. *Syr.* 658. Kąsek chleba w wodzie omaczanego. *Wys. Aloy.* 81. W twoim napoiu obmoczę pióro. *Susz. Pieś.* 1, *C* 5 *b.* Ręce w krwi niewinnéy omaczacie. *W. Post. W.* 282. Język w piekielnym omoczony iadzie. *P. Kchan. Jer.* 112. - §. 2) omoczyć co czym, z oblać, begießen, benetzen, befeuchten. Mieczem krwią Pana swego omoczonym, przebił się. *Warg. Wal.* 213. Naczynia służby Ewanielickiéy nie bydlęcą, ale krwią rozumnych ofiar omoczyli. *Birk. Dom.* 120. Na twarzy łzami omoczona. *P. Kchan. Orl.* 1, 105. Omoczenie *Rg.* omaka. OMOKNĄĆ, *f.* omoknie *neutr. idntl.*, w koło przemoknąć, *Bs.* okisnuti, stapatise; *Rs.* обмокнуть, обмокать; rund um naß werden. Włos omokły mirrą. *Hor.* 2, 107 *Min.*, umnetzt, umfeuchtet. We łzach omokłe oczy. *Min. Ryt.* 1, 177. *OMOKRZYĆ, *f.* omokrzy *cz. dk.*, omoczyć czym, oblać, *Vd.* omokriti; *Bs.* omokritti; begießen, umgießen, umfeuchten. Chmury w mokrość obrócone będą i ziemię sam i tam omokrzą. *Fur. Uw. G* 2.

*OMOMICIEL, *ob.* Omamiciel.

OMOŚCIĆ *cz. dk.*, mostem okryć, bebrücken. (*Rs.* обмостить, обмащивать obrukować).

OMOTAĆ *cz. dk.*, motowiem uwikłać, bewickeln, rund um verwickeln; *Rg.* omotatti; *Vd.* obmotati, obmotiti, premotiti, smotiti; *Bs.* omotati; *Cro.* obmátam, omotavam; *Rs.* обмотать, обмáтывать. *OMOTACZ *Vd.* premotovez.

OMOWA, OMÓWIĆ, OMÓWKA, OMOWISKO, OMOWNY, *ob.* Obmowa etc.

OMROCZYĆ *cz. dk.*, omraczać *ndk.*, mrokiem obwieść, ocimić, verdunkeln, verfinstern, *Vd.* obmrazhit, omrazhiti, omerkniti; *Rs.* омрачить, омрачáть. Już go na poły srogiéy śmierci cień omracza. *Tom. Rol.* 84.

OMROZIĆ *cz. dk.*, w koło pomrozić, befrieren, *Bh.* omrazyti; *Vd.* omrasiti; *Rs.* обморозить.

OMRUCZEĆ *cz. dk.*, w koło mrucząc obeyść, ummurren, umgnurren, *Sor.* 1. womorkotju; *Cro.* obmermravam; (*Rs.* обморóчить, обморачивать oczarować).

OMSKNĄĆ, *ob.* Omknąć.

OMSZEĆ, *f.* omszeie *neutr. dk.*, mchem obrosnąć, spleśnieć, bemoosen, beschimmeln. *Muscosus*, mchem obrosły, omszony, mszysty. *Mącz. Situs*, pleśń, omszenie. *ib.*

OMULIĆ, *f.* omuli *cz. dk.*, omulać *ndk.*, mułem abo błotem obmazać, mit Schlamm umsudeln, beschlammen. *Cn. Th.*

OMUROWAĆ, OBMUROWAĆ, *f.* omuruie *cz. dk.*, murem obwieśdź, *Bh.* obezditi; *Vd.* obsidat, obsydat, okulsidati; *Rg.* obzidati; *Cro.* obzidávam; ummauern. Obmurował a oprawił miasta w żydostwie. 1 *Leop.* 1 *Mach.* 14, 33. Wolno dworzec każdemu grodzić, oparkanić albo obmurować. *Szczerb. Sax.* 246, *ib.* 113. Miasto dobrze obronne i obmurowane. *Sk. Zyw.* 1, 354, *Bs.* obzidan; *Ec.* стѣнáтый. Omurowałeś go w obronie twoiéy, iż mu nikt zaszkodzić nie może. *Sk. Zyw.* 2, 371. Obmurowanie *Crn.* obsidje; *Rg.* obzida.

OMURZYĆ *cz. dk.*, oczernić, beschwärzen, umschwärzen, *Bs.* omrriciti, ocrriniti.

OMUSNĄĆ, omsknąć; *ob.* omknąć.

OMYĆ, OBMYĆ, *f.* omyie *cz. dk.*, omywać, obmywać *ndk.*, *Bh.* omyti, omywati; *Vd.* omiti, omivati, obmiti, obmivati; *Rs.* обмыть, обмываю, омываю, омыть, омывать; w koło pomywać, abwaschen. Ręce omywasz, zmazawszy sumnienie. *Groch. W.* 199. Z rąk twych brud wodą zmywasz, omyy wprzód sumnienie. *ib.* 163. Grzechy krztem są odpuszczone i omyte. *Gil. Kat.* 342. Omycie grzechów. *ib.* 308, cf. ablucya). - Obmyć się z czego, oczyścić się, ſich von etwas reinigen. Chciał się obmyć z tego, iż tyle puinałów u niego znaleziono. *Nag. Cyc.* 64. (*Rs.* обмылокъ resztka mydła z omycia pozostałego, обмылки mydliny). OMYDLIĆ *cz. dk.*, w koło pomydlić, beseifen; *Vd.* oshefati.

OMYKAĆ, *ob.* Omknąć.

*OMYŁA, - y, ż., OMYŁKA, - i, ż., omylenie się, błąd, ein Verſehen, Irrthum, Fehler; *Bh.* ompl; *Slo.* omyl; *Crn.* smôta, smotnâva; *Vd.* smota; *Cro.* pregrèška; *Ross.* погрѣшность, прорýха; *Ec.* осмóмрка, ошибка, недогадка, просмотрѣніе. Omyłka się stała, bierzemy iedno za drugie. *Teatr* 10 *b*, 74. Wszystko

to ieſt wielka omyła. *Ryb. Ps.* 115. Zła intencya błąd czyni; ale omyłka uwalnia od winy. *Zab.* 14, 354. Omyłka nie czyni winy. *Pot. Arg.* 87. Patrz iak bóg każdą rzecz ku dobremu końcu przywieść umie, a iaką tu szpetną *omyłkę* sprosny czart *wziął*, iako ią i dziś nad każdym *bierze*, kto wiernie ufa Bogu. *Rey Pſł. E* 5, omylił się, oszukał się, omyliła go nadzieia, chybiła go). – *Rs. Prov.* и на спаруху бываетъ прорухa, i ſtary popelnia omyłki). Omyłka w służbie *Rs.* прослyга. Omyłka drukarſka опечáтка. W drukowaniu ksiąg wielkich, trudno uſtrzedz się omyłek. *Bud. Bibl. praef.*, Druckfehler. – §. omyłka, rzecz omylna, chybna, w czym się mylą, etwas Trügendes, Trug, Täuſchung. Uważay, iak się masz kochać w tych doczesnych omyłkach a w łudarſtwach świata tego. *Rey Pſł. E e* 5. OMYLACZ, – a, *m.*, omylnik, oszukacz, podchodziciel, *supplantator. Mącz.*, der Irremacher, Irreführer. Świat ten omylny zawsdy miał takie omylacze a takie zwodniki swoie. *Rey Pſł. Ji* 3, *ib. Ji* 2, *ib. M* 2. Omylacze a fałeśnicy. *Rey Ap.* 17. Faleczne wykręty tych omylaczów dzisieyszych, którzy wedle mózgu swego pismo *szpocą. *W. Poſł. W.* 134. Nie słuchaycie tych omylaczów, którzy źle o ziołach piszą. *Syr.* 677. OMYŁEK, – łku, *m.*, chwaſcik, po którego zjedzeniu zawrót głowy cierpią, Tollkraut, *ob.* szaley. OMYLIĆ, *Omélić (*Smotr. Nap.* 28), *f.* omyli *cz. dk.*, Omylać *ndk.*, Omyliwać *frequ.*, *Bh.* omeyliti, omeylim, meylim; *Sr.* 1. woyebam; zwodzić, oszukiwać, w błąd wprawić, błędu nabawić, einen irre führen, irre machen. Nazwiſka dwóch Słowiańſkich kraiów podobne do siebie, t. i. Rugia i Russia, często omylaią pisarzów. *Nar. Hſt.* 2, 225. Nie trudno się omylić, kiedy miłość sądzi. *Morszt.* 297, pobłądzić, irren. Zmysły nasze omylić się bardzo łacno mogą. *Sk. Żyw.* 62. Omyliła mię droga, *viam alienam pro mea arripui. Cn. Th.* Wielki ten medyk uchybił tu brodu, i bardzo się omylił. *Syxt. Szk.* 164, *Rs.* обманyлиться, обманyливаться. Omylić się w służbie *Rs.* прослужиться. Wzięłam Wc Panią za tę panią, która ieſt bardzo grzeczna, alem się omyliła. *Teatr* 38, 15. Omylić się w czyiéy osobie, wziąć kogo za kogo innego, einen verkennen, *Vd.* preposnati, preposnatise. – §. Omylić, nie odpowiadać daney abo powziętéy nadziei, zawod uczynić, zwieść, einen täuſchen. Omylił nadzieię naszę. *Pilch. Sen. Gn.* 291. Kto przysięga bliźniemu, a nie omyla, podoba się Panu. 1 *Leop. Ps.* 14, 5. Chcąc omylić kupce winne, miewaią garnek nowy woniącym winem piérwéy dobrze napoiony; w tymże daią kosztować wina, które przedaią, a będzie pod nosem dobrze woniało. *Cresc.* 546. Bóg sobie dufaiących nie omyla. *Sk. Żyw.* 1, 241. Herod widząc, że był omylon od mędrców, rozgniewał się. *Biał. Poſł.* 63, 3 *Leop. Math.* 2, 16, że go oni omylili. 1 *Leop.*). Sen śpiącego omyliwa. *Jabł. Tel.* 263, omamia, łudzi). Nie ieden powziętą o sobie w młodości nadzieię omylił, nim ieszcze do ſtaroſci przyszedł. *Off. Sen.* 72. Faraonie, nie chciéy więcéy omyłać, byś puścić nie miał ludu. *W. Ex.* 8, 29. Nie bądź łecznym świadkiem, a nie omylay nikogo wargami twemi. *Radz. Prov.* 24, 28. Obiecował, że mię nie miał zoradzić, ani omylić, gdybym mu myśli moie odkryła. *Bar. Hſt.* 71, oszukać). Omyliła mię wieczerza, *non qualem sperabam coenam habui. Cn. Th.* Omyliła mię droga, *iter ut sperabam ingreſſus non sum. ib.* Wszak się nie omylę na łasce Pana mego. *Teatr* 43, 58. Omyliła go nadzieia, cf. spadło mu z grzanki; cf. iakby mu psi objad zjedli, cf. chucha w garść). Bóg omylił ich w tym przedsięwzięciu. *Baz. Hſt.* 2, nie zdarzył im). – §. *aliter* Wyſtawił przed się puklerz, i tak ciosy omylił. *Dmoch. Jl.* 2, 221, mylnym, chybnym uczynił, odbił, parował. OMYLNIK, – a, *m.*, omylacz, zwodaca, der Irremacher, Irreführer. Omylnicy powiadaią, że ieden był chrześt Janow i Chryſtusow. *Biał. Poſł.* 57. Zwodniki, zdrayce, omylniki. *W. Poſł. M.* 383. Omyłniki, wykrętniki prawdy pańſkiéy. *Rey Ap.* 13, *Hrbſt. Lek. K* 2. Ci omylnikowie. *W. Poſł. M.* 2, 175. Jeszcze i drugi błąd tych omylników obalony. *Sk. Kaz.* 549. Sąsiad iego, omylnik, nie owanielik, znak męki bożéy ſtrzegł był z krzyża na gruncie iego; Tarnowſki pozwał tego omylnika. *Orzech. Tar.* 105, cf. heretyk, kacerz). – §. 2) *Botan.* Omylnik, ziele *asarina. Syr.* 47, Steinsundermann. OMYLNOŚĆ, – ści, *ż.*, *Bh.* omylnoſt, pochybność, die Fehlbarkeit, Fehlerhaftigkeit. Omylność była pisarzów, którzy omylnie to mieysce pisali. *Biał. Poſł.* 58. Przetrwali te wszyſtkie burzki a omylności świata tego. *Rey Pſł. Yy* 1, chyby, niepewności). Omylność pomyślnego ſkutku nie może mu być przypisana. *Mon.* 76, 59, uchybienie). OMYLNY, – a, – e, OMYLNIE *adv.*, *Bh.* omylny, omylné, mylący, błądzący, błędliwy, irrig, fehlerhaft. Bóg ieſt słowny w obietnicach swoich, a żydowie w powieściach swoich omylni. *Biał. Poſł.* 143. Żydowie Boga omylnym czynią, utrzymuiąc, że Messyasz ieszcze nie przyszedł. *Biał. Poſł.* 143. Omylne mniemanie. *Wiśn.* 190. Szaweł z uprzeymego serca, ale z omylnéy głowy, wielką Bogu posługę czynić rozumiał, święte iego zabiiaiąc. *Sk. Żyw.* 1, 54. Omylnie to mieysce pisano. *Biał. Poſł.* 58. – §. b) *act.* zwodzący, pochybny, niepewny, täuſchend. Ach iako rzeczy omylne człowiecze. *P. Kchan. Jer.* 198. Omylny ieſt żywot ludzki, a snowi i obłudzie podobny. *Sk. Żyw.* 1, 13. Tu się przypatrz, iako to omylnikom omylne rzeczy. *Weresz. Rgl.* 121. Będę omylnym duchem w ustach proroków. 1 *Leop.* 3 *Reg.* 22, 22, fałszywym. 3 *Leop.*). Świat ten omylny zawzdy ma takie omylacze i zwodniki swoie. *Rey Pſł. Ji* 3. Przyiaciel omylny. *Rey Zw.* 91 *b.* Boras biały hałunowi podobny, tak iż wielom ieſt omylny. *Sien.* 593. *Bilinguis*, dwujęzyczny, niepewny, też mówimy omylny. *Mącz.* – §. Gdyby chłop piérwéy chcący się odkalić od dawnego pana, a potém u niego dobrowolnie zoſtał, tedy za zwiedzenie zapłaci kopę groszy; i ta kara nazywa się *omylna. Czack. pr.* 2, 201.

OMYTY, OMYWAĆ, *ob.* Omyć.

O N.

1) ON, ona, ono, *Bh.* onen, ona, ono; *Slo.* on, ona, ono; *Sr.* 1. won, wona, wono, *G.* jeho, iho, jeje; *Sr.* 2. woni, won, wona; *Crn.* on, ona, onu (*Crn.* unè, gune, z ów), *G.* njega, *f.* nje; *Vd.* on, ona, onu; *Cro.* on, ona, ono, *G.* nyega, ga, *f.* nye; *Hg.* eü; *Rg.* onni, on, òna, òno, *G.* gnègo; *Bs. et Sla.* on, ona, ono;

Rs. онъ, она, оно (*Rs.* оный ów); *Ec. ѣ*, его, онсїй, онсица, такой то по имени, такой то, mombmo, *f.* ей, cf. Mdrſáchſ. gunnen, *Crn. sup.* gun, cf. *Ital.* uom, *Lat.* homo, *Gall.* homme, cf. *Gall.* on, *Dan.* han, *Gr.* ός, ή, ό, *Acc.* όν; cf. *Hbr.* הוּא hu); *demonſtr.*, ów, jener, jener da. Tyśli on ieſt Eneasz, bogini którego Anchizesowi cnemu Wenus urodziła. *A. Kchan. Wirg.* 23. Pan idzie, on przy nim; gdy Pan chory, on usługuie, zabiega. *Gor. Sen.* 276. Gdy Pytagoreyczyków kto pytał o przyczynę iakiéy ich nauki, tylko odpowiadali: *on* tak powiedział. *Warg. Wal.* 310, *ipse dixit*, αὐτος ἔφα). Każdy w one słowa Pawła S. pilnie patrzyć ma. *Biał. Poſt.* 279. Odpłata i na tym świecie i na onym. *Karnk. Kat.* 293, na tamtym). Zimie lato uſtąpić musi, a zima ono mieysce zaſtępuie dotąd, aż ie onpż lato z mieysca zasię wyprze. *Podw. Wroż.* 37. Przewieźli go na onę ſtronę morza. 1 *Leop. Math.* 16, 5, *Vd.* na hunei ſtrani; *adj. Vd.* hunoſtranſki, ſ na onéy ſtronie leżący). One i one tam się cuda przytrafiaią. *Zygr. Gon.* 66, te a te). Móy *on* Jozef mi zginął, nieſtety móy Jozef; Twóy *on* Jozef ci zginął, nieſtety twóy Jozef! *Min. Ryt.* 1, 273. Znikczemniał bardzo, bardzo się odmienił, Jakoby nie on, ſkoro się ożenił. *P. Kchan. Jer.* 262. Jużem ci nie on; utartoć mi rogów. *Cn. Ad.* 664. On ty, *quisquis es*, *quicquid tibi nomen eſt. Cn. Th.* – *Neutr.* ono, jenes. Jm ono sroższe a okrutnieysze było, czym mu grożono, tym większy od wybawionego dank odniesiemy. *Gor. Sen.* 33. – §. Ono, ono iſte: *periphrasis obscoenae vel sordidae rei, ut ſtercoris, podicis, membrorum quae velantur. Cn. Th.*, cf. onaczyć), jenes (was man des Wohlſtandes wegen nicht nennen mag). Świnie tu były, człowieka na potrzebie nie poznały, a ono (gówno) zwietrzyły. *Dwor. F* 4. Kręci się, by ono iſte w przyrębli. *Rys. Ad.* 26. Chętnie mu dała i gęby i onego. *Burl. C.* 1. *Latini similiter usurpant pronomen illud, ut Catullus aliquoties in rebus, quas pudor nominare vetabat. Cn. Th.* – 2) ON, ona, ono, *pronomen personal.* 3 *personae*, *Bh.* on, ona, ono, *G.* gęho, ho, nęho, gi, nj; *Rs.* онъ, она, оно; er, ſie, es. (cf. *annot. etymol.* Adlg.). *G.* iego *et* go, iéy, iego; *Dat.* iemu *et* mu, iéy, iemu, *Acc.* iego *et* go; *obs.* *gi, *ji *qu. v.*, cf. *Ec.* и, вмѣсто его; ią, ie; *Inſtr.* nim, nią, nim; *Loc.* w nim, w niéy, w nim. *Plur.*, *Nom.* oni, one, *Gen.* ich, *Dat.* im, *Acc.* ich, ię, *Inſtr.* niemi, *Loc.* w nich. – 1) *Genit.* iego, iéy, *plur.* ich; *poſſeſſiv.* 3 *pers.*, ſein, ihr, *Crn.* njegov, njegova, njegovu, ſein; *in relatione ad femininum Pol.* iéy, ſ *Crn.* njen, njena, njenu, ihr; *Cro.* nyegov, – a, – e, ſein, *f.* iéy, ſ nyeji, – a, – o, *vel* nyihov, – a, – o; *plur. Pol.* ich, ſ *Cro.* nyihov, – a, – o (2. ſ Pańſki); *Sla.* njegov, njegova, njegovo, *f.* njezin, njezina, njezino, *plur.* njiov, – a, – o; *Bs.* gnegov, – a, – o, *Ec.* его-вый, оногóвый, до него принадлежащій. – *Jego* to, a nie moia przezemnie gadała mądrość. *Jabł. Tel.* 75. Zna Bóg, którzy są *iego*. *Biał. Poſt.* 120, die ſein ſind, die Seinigen, die ihm angehören. Nieszczęśliwi ludzie na wysokich urzędach; gęba *ich*, nie *ich*; ręce *ich*, nie *ich*; oczy *ich*, nie *ich*; ledwie myśl *ich*. *Lub. Roz.* 220. – §. *Obsol.*, *ieiéy, ſ iéy, *ieich, ſ ich. Włożył koronę na *ieiéy głowę. *Auszp.* 43. Wszyſtkie *ieich chóry. *Ib.* 121. – §. 2) *Praecedente verbo, non ponitur* iego, iemu, *niſi in neceſſitate expreſſioris demonſtrationis, antithesis causa*, *iego* kocha, a *ciebie* nie cierpi. *Jemu* dałem, nie *tobie*; *sed antiqui praesertim poetae, non obseruant hanc regulam sic ſtricte ut recentiores*: n.p. Dass półmiſków ſto, da on tylo troie; Ty *go* (iego) upoisz, *on* woźnice twoie. *Groch. W.* 564. – §. 3) *Praecedenti praepositione, mutatio casuum haec eſt*: *Gen.* niego, niéy, niego; *Dat.* niemu; niéy; *Acc.* niego, nią, nie; *Inſtr.* nim, nią; *Loc.* w nim, w niéy. *Plur. G.* nich, *Dat.* nim, *Acc.* nich, nie, *Inſtr.* niemi, *Loc.* w nich. *e. gr.* bez niéy. *Teatr* 19 *b*, 34. Do niego, ku niemu, ku niéy; przez niego; przez nią; z nim; z nią. *Teatr* 19 *b*, 54. W nim ufam a ty w niéy. Do nich poszedł. Ku nim przyſtąpił. Przez nich dokazał swego. Z niemi się złączył. W nich ieſt iego nadzieia. – *Obsol.* Mimo *oń było innych dosyć. *Biel.* 204, mimo niego. – *Not.* 1) *Saepenumero praepositio, per apocopen contrahitur cum* niego, niemu *in unum*; *e. gr.* dla – ń, ſ dla niego; doń, ſ do niego; nań, *Ec.* нань, нанегò; ſ na niego; oń, ſ o niego; poń, ſ po niego; kniemu, ſ ku niemu; przeń, ſ przez niego; zeń, ſ z niego; zań, ſ za niego. (*Ec.* вóнь, ſ въ негò, ſ w niego). – *Exempla*: Obie swoie lekce ważąc zdrowie, Ona go (iego), on iéy wzaiem się bronili, Ona obrony swéy nie daiąc głowie, Odbiia razy, któremi *nań* (na niego) bili; On także tarczą ſkładał ią, gotowy J nagiéy dla niéy nie żałować głowy. *P. Kchan. Jer.* 536. Wiele mam dlań obowiązków. *Teatr* 18, 50. – §. *Not.* 2) co go, co ią, co ie, co ich, co z niemi, co w nich, z którego, którą, które, których, z któremi, w których, *ob.* Co. – §. *Not.* 3) *quoad Inſtrum.*; *e gr.* Pocałuy syna twoiego, ia *nim* ieſtem. *Stas. Num.* 2, 150, ich bin es. Wymawiał się Cesarz, że się to nie *nim* działo, ale że mu omylną sprawę dano. *Biel.* 277, t. i. nie przez niego. – §. *Antiqui saepiſſime loco* nim, nią, niemi, *ponunt*, im, ią, iemi, imi; *e. gr.* Ta maść święta ma bydź; ciało ludzkie nie będzie *ią (nią) mazane. *Radz. Fx.* 30, 32. Oczyma ludzi od czyſtości odwracała, przeto też *iemi (niemi) płakała. *W. Poſt. Mn.* 35. Chryſtus wiernych nie uczynił synami bożemi; ale dał im moc ſtać się *imi. *ib.* 45. Zwada się zaczęła między nami a *imi. *Biel.* 119. Poimał woiewodę Poznańſkiego z iego bratem, aby Woiewodę Kiiowſkiego *imi odkupił. *ib.* 150. – – ONACZYĆ, – yí, – y, onaczę; *plebeia et abiecta vox eſt, qua utuntur ii, qui propriam vocem ignorant, vel non meminerunt, item qui obscoenam euitare volunt, hanc subſtituunt. Subdititia ergo eſt et generalis admodum, nec actiuorum tantum verborum, sed et Neutrorum, Paſſiuorum ac Deponentium vicaria*: Onaczyć, ono abo onako czynić, *illud vel ille modo agere. Apud Latinos agere et facere valde generales voces sunt, quibus si addas*: illud, illud, illud, *repetitum, utcunque vocem Polonicam exprimes. Cn. Th.*, machen, thun, dieß und jenes, ſo und ſo. (*Bh.* onacim, ſ inaczę; *Bs.* onoditi; *Rg.* ónoditi, *si usa, quando non si sà spiegare il proprio vocabulo di quel che li fà*). Onaczy się we drzwi, *i. e.* wchodzi; *sic Apulej.*, *intra limen sese facit*, (er *thut herein kommen*). *Obseruа lenique vocem Polonicam usurpari etiam compositam*: doonaczyć, wyonaczyć, rozonaczyć, odonaczyć, *quae sim-*

plici verbo ineptiora sunt. Cn. Th. (*Vd.* ongavim, ſ mówiąc ſ kim używać zamiaſt *We Pan, on*, cf. tykać, cf. Waszeć, *Ger.* erzen. ONĄD *adv.*, *Bh.* onudy, onady; *Bs.* onuda; *Rg.* onuda, onammo; *Cro.* onam, onúd; *Ec.* онáме; ono mieysce, on czas, dort, da, jener Ort, jene Zeit. Szedł z onąd precz. 1 *Leop. Math.* 19, 15. Trzy mile od onąd do miaſteczka. *Baz. Hiſt.* 31, *Slo.* odonad. Jeszcze daleko ztąd do onąd. *Stryik.* 36, von hier bis dort hin. Poszedł z onąd. *W.* 4 *Reg.* 22, 1. Czas, iaki ieszcze nie był od onąd, iako narody bydź poczęły, aż do tego czasu. *Leop. Dan.* 12, 1. ONAKI, - a, - ie, ONAKO, ONAK *adv.*, *Gr.* ὁ ἐκεῖνος, *illius modi. Cn. Th.*, owaki. *Wlod.*, von dieſer Art. Onako, *illo modo. Cn. Th.*, *Cro.* onak. (*Bh.* onaki) inszy, onakoſt, onaknoſt odmienność). *ONDZIE, ONDZIEŻ *adverb. loci*, tam, tamże, da, dort; *Crn.* oudi, *Ital.* onde, *Lat.* hinc, cf. inde; *Ec.* ондѣ, вондѣ; *Bh.* onde y onde kędy niekędy; *Sla.* ondi, ſ tam; *Sla.* onda, ſ w ten czas; *Cro.* tada, onda, ſ wtedy). Jeśliby wam kto rzekł: oto tu ieſt Chryſtus, abo ondzie, nie wierzcie. *Sk. Kaz.* 445. Uciekaiące odciągnął, i pokazał im: ondzież są ci, z któremi myśmy bitwę ſtoczyli. *Bud. Ap.* 84. ONĘDY *adv.*, tamtędy *Włod.*, *illac Cn. Th.*, jenen Weg, da durch, dort hin; *Cro.* onud, onuda; *Ec.* онуду. ONEGA, - i, ż., rzéka i iezioro w Państwie Rossyyſkim. *Dyk. G.* 2, 239, der Fluß und See Onega. *ONEGDA, ONEGDAY, *ONEGDY, *ONGI *adv. temp.*, *Bh.* onehda, onehdy; *etym.* onego dnia; *Mor.* ondyno; *Slo.* onehda, onehdi, onahdi; *Crn.* undan, undâne, unkrat *nuper*; *Vd.* vunou, vounuka; *Sla.* onomadnje; *Bs.* ondan, trecchi dan, prikosjutra, onomadne; *Rg.* ôndan *poſt tertium diem*, onomàdne *nudius quartus*, prſkòndan *poſt quartum diem*; *Cro.* onomadne (cf. *Cro.* neki dan, ſ przed kilką dniami; *Sr.* 1. wondé, nedawno, wóndano, wóndanko; *Sr.* 2. wongano, ganno; *Rs.* онoмéдни, одномéднись, онoмнясь, намнясь; *Ec.* онoгдà, иногдà *aliquando*, *alias*, онoгда *nudius quartus*); *indifferens vox ad ſignificandum quemuis praeteritum diem, heſterno excepto. Cn. Th.*, cf. *Germ.* nächſten Abſg., neulich. Ciebie Windelicy poznali Ongi, co się posłuszni bydź Rzymſkim zbraniali Prawom. *Hor.* 2, 291 *Min.* Gdy się ongi srożyła zima. *Mon.* 76, 1. - §. b) *Sed usu praevaluit ſignificatio nudii tertii*, przedwczoray, ehegeſtern. Widziałem onegday kawalera tego w iednéy z nią kompanii. *Teatr* 3, 30. Onegda. *Gor. Dw.* 400. Ongi miał sprzeczkę z nim. *Teatr* 11 *b*, 8. ONEGDAYSZY, - a, - e, ehegeſtrig, vorgeſtrig; *Bh.* onehdyſſi; (*Sr.* 1. wondawſchi *nuperus*; *Rs.* онoмéдишный, онoмнящный). Masz tedy, nie od onegdayszego dnia, lecz od początku wiary, kazania. *Pim. Kam.* 352.

ONICH, ONIKS, -u, *m.*, kamień ledwie co przeźroczyſtości maiący; w kolorze podobny do paznokcia ludzkiego. *Kluk Kop.* 2, 49, *Crn.* xyon, der Onyx. ONICHOWY, - a, - e, *Cn. Th.*, von Onyx.

ONIECZYSCIĆ, *f.* onieczyści *cz. dk.*, nieczyſtym uczynić, osprosnić, onierządzić, verunreinigen; *Vd.* nevsheditі; *Rs.* скверниmь, скверняaвиmь, оскверниmь, оскверняmь, опоганиmь, опоганивать. Żydzi, którzyby się od umarłego poſkwiernili i onieczyścili, ... *Sax. Ok.* 2. Głupiego to zaiſte rzecz, dziegciem onieczyszczonemi rękami, rożę do nosa podnosić. *Veryf.* 26. Myśmy wiarę od przodków niepokalaną przyięli; aleśmy ią sami onieczyścili, i pokalaną uczynić dopuścili. *Smotr. Ap.* 13. Tym kacerſtwem cerkiew' onieczyścił i oniezbożył. *Smotr. Ap.* 14.

ONIEMIĆ, *f.* oniemi *cz. dk.*, niemym uczynić, niemoty nabawić, ſtumm machen. Człowiek od szatana ogłuszony i oniemiony. *W. Poſt. W.* 2, 191, *Rey Pſt. M m* 2. ONIEMIEĆ, *f.* oniemieie *neutr. dk.*, niemym się ſtać, cf. oniemieć), ſtumm werden, erſtummen, verſtummen; *Bh.* onémim; *Sr.* 1. wonemu, wobnemu; *Vd.* obnemeti, obnemuvati, obmutaſtiti; *Cro.* onemújem; *Bs.* onjemiti; *Rg.* onjemiti, zanjêmiti; *Rs.* нѣмѣmь, онѣмѣmь; *Ec.* опyснѣmи, онѣмѣmь, сдѣлаmься безмолвнымъ. Jużem oniemiał ratunku wołaiąc. *Ryb. Ps.* 130. Żebyś iuż na reszcie oniemiał przemierzły paplaczu. *Teatr* 24 *c*, 107. Bodaybyś oniemiał z swoią mową. *Teatr* 32, 34. - *Prov.* Oniemiał od śrebrnika. *Cn. Ad.* 939, przedarowano go, żeby milczał, cf. zatkano mu gębę, cf. śrebrogorz).

*ONIEMOCNIĆ się, *f.* oniemocni się *rec. dk.*, w niemoc wpaśdź, zachorować, krank werden. Układł się Ammon i oniemocnił się, i tak przyszedł król nawiedzić go. *Bud.* 2 *Sam.* 13, 6.

ONIERZĄDZIĆ *cz. dk.*, o nierząd przyprawić, nierządu nabawić, nierządem onieczyścić, osprośnić, verunreinigen (durch Unzucht). Wszyſtkie kościoły, wypadłszy z swego rządu, onierządziły się schismą. *Smotr. Ex.* 56.

*ONIEZBOŻYĆ *cz. dk.*, *oniezbożać *ndk.*, o niezbożność przyprawić, gottlos machen. Tym bluźnierſtwem cerkwie nasze onieczyścił i oniezbożył, aby nas wszyſtkich od boga odwrócił. *Smotr. Ap.* 14, bluźnierſtwem cerkiew' oniezbożać dopuszczamy mu. *ib.* 70.

ONIKSZTY, ONISZTY, - ów, *plur.*, miaſto w Woiew. Wileńskim. *Dyk. G.* 2, 240. ONISZKI, - ów, *plur.*, ſtaroſtwo w Woiew. Trockim. *ib.*

1) ONO, ono iſte, *ob.* On, ona, ono. - 2) ONO, ONOŻ, ONOŚCI *interj.*, oto, owo! ſchau! ſiehe! (*Sla.* eno, ſ tam!); *per apocopen* on, On tam. *Cn. Th.* Ono *demonſtrat remota, quae alter non videt*; oto *repentina vel proxima*; owo *iuxta eum, qui demonſtrat, sita. Cn. Th.* Ono baranek boży. *Bud. Joa.* 1, 36. *Eccum ipsum*, onoż go mamy, oności idzie. *Mącz.*, *Ec.* онсица. Uyrzawszy ią, onosz ieſt, palcem ukazały. *P. Kchan. Orl.* 1, 169. Otoż go macie. *Kchow. Wied.* 29.

ONOMATOPOEIA *Slo.* ſłownotelka.

ONUCA, - y, ż., ONUCZKA, - i, *zdrbn.*, szmat do obwiiania nóg w bótach, *Cro.* obojki, Leinwand, die Füße zu bewickeln, ſtatt der Strümpfe in den Stiefeln. *X. Kam.*

ONURZYĆ, *f.* onurzy *cz. dk.*, Onurzać *ndk.*, ze wszyſtkiém ponurzać, *pr. et tr.*, völlig untertauchen. Jam to ieſt, dla którey ty swą waleczną cnotą Onurzał się swym męſtwem w złych toniach z ochotą. *Błaż. tł. A* 2 *b*, cf. ochynąć).

*ONŻE, *idem ille*, derſelbe, der nämliche. *Cn. Th.*, [Magnus, ſtaroſta Mazowiecki, onże co był piérwéy ſtaroſtą Wrocławſkim. *Biel.* 77.

*ONZEDMI, *indecl.*, gra w karty, z *Franc.*, *Teatr* 24 *b*, 7.

O P.

OPĄCHAĆ, opącha *cz. ndk.*, owąchać, berlechen, umwittern, rund um bewittern, beſchnuppern. (*Bs.* opahnuti, ovognati *olfacere*). Pies na ścierw chodząc niezamknion y, Opącha wszyſtkie zagony. *Biel. Myśl. B* 3 *b.* Patrzno na tego mędrka, na ten łeb miſterny, Co opąchał kafiarnie Paryża i Berny. *Nar. Dz.* 3, 116.

OPACICHA, - y, ż., ksieni, *abbatiſſa. Mącz.*, die Aebtiſſinn; *Boh.* abbatyſſe, opatkyně; *Crn.* aftashèza; *Cro.* abatisha, opaticza; (*Cro.* opaticza, *Hg.* spátza, s mniszka, zakonnica; *Rs.* игу'менья. *Opacina. *Ern.* 64. Naywiększa między mniszkami, opacicha, *maxima Veſtalis. Mącz.* Pochlebcy z opatami albo opacichami przyiaźń wiodą. *Kosz. Lor.* 41 *b.* OPACINY, - a, - e, od opaciny, Aebtiſſinn-; *Crn.* aftashzhen; *Rs.* игу'меньинъ. (*Bh.* abbatyſtwi opactwo zakonnic). OPACKI, OPACTWO, *ob.* Opatſtwo.

OPACZNOŚĆ, - ści, ż., przewrotność, (*Etym.* pak, opak), Verkehrtheit; *Sr.* 1. wopaczność; *Vd.* opazhnoſt; *Bs.* opacina *nequitia*, *prauitas*; *Rg.* opacina *improbitas*; *Rg.* opaccina *scelus enorme*, *Cro. et Dl.* opachina *improbitas*, *peruersitas*). W tym niciaka ieſt rozumu opaczność, nikomu nie chcieć bydź obowiązanym. *Gor. Sen.* 446. OPACZNY, - a, - e, OPACZNIE *adverb.*, *Bh.* opačny; *Sr.* 1. wopačné; *Vd.* opak, opazhen; *Crn.* napèzhn; *Rg.* opák, - a, - o; *Bs.* opák, zlocest *prauus*, opa, zlo *inique*; *Cro* opachlyivo *torue*; *Rs. et Ec.* опáкïй, опако; na opak, przewrotny, verkehrt. Cale piérwszym opaczne powtarzał relacye. *Mon.* 67, 389, sprzeczne, przeciwne). Niektórzy tak opacznie gadaią, iż słowa ich w przeciwnym znaczeniu brać potrzeba. *Pilch. Sen. liſt.* 282. Wszyſtko sobie tłumaczy opacznie. *Teatr* 23, 89. Duchy opaczne nigdy tego nie chcą, co się drugim podoba; na co się drudzy wzdrygaią, to im lube. *ib.* 24 *c*, 14. Będę łaiał wzaiemnie; a czytelnik baczny, Niech osądzi, ieżelim w zdaniu mym opaczny. *Nar. Dz.* 3, 123. Opacznym sposobem. *Kłok. Turk.* 119. OPACZYĆ, - ył, - y, *cz. ndk.*, zopaczyć, *f.* zopaczy *dk.*, *Bh.* opáciti; *Sr.* 1. pjewopaczyu; *Vd.* opazhiti, prepazhiti, preberniti, prebrazhati; *Bs.* izopaciti; *Rg.* izopâciti, izopacijvam), s przewracać, opakować, na opak wywracać, verkehren, umkehren, umdrehen, verdrehen. Słowa pisma S. iako wyszpocił i zopaczył inaczéy. *Birk. Ex. D* 3 *b.* Heretycy pismo opaczą. *Biał. Poſt.* 81. Wychowanie pomiesza, wywróci a czasem zopaczy, Co gwiazdy przy rodzeniu chciały mieć inaczéy. *Pot. Arg.* 248. Kiedy król niezgody domowe uspokoić chciał; ali nieodpowiedna śmierć wszyſtko zopaczyła. *Podw. Sion. O* 3. (*Rg.* izopacitegl *deprauator*, *f.* izopacitegliza).

OPADAĆ, *ob.* Opaśdź. OPAD, - u, *m.*, opadanie, opadnienie, *Cro.* opad, das Fallen, Sinken, Herabfallen. Z Pinda Peneius pieniſto się ryie, A swym ciężkim opadem, z subtelnémi wiie Gęſte chmury dymami. *Zebr. Ow.* 19, *deiectu graui*). Opad ziemi, *Vd.* opad semle, podlesina, ein Erdfall. Opad morſki, opadnienie morſkie, die Ebbe. W porcie tym nawet pod czas opadu morſkiego, znayduie się wody na 50 ſtóp. *Pam.* 85, 1, 425, *Sla.* opadanje morſkò, *Rg.* ossek, rekessa. OPADLINY *plur.*, ułomki, Bruchſtücke. Przemysł zamek Bytomią łub to na dawnych opadlinach, lub też na iakim innym sposobnym mieyscu, wywiódł. *Krom.* 259. OPADŁY, OPADYWAĆ, *ob.* Opaśdź.

*OPĄDZAĆ, *ob.* Opędzać.

OPADZISTY, - a, - e, często abo łacno opadaiący, *deciduus. Cn. Th.*, *Cro.* odpadliyv; *Bs.* opadiv; leicht abfallend. OPADZISTOŚĆ, - ści, ż., die Abfallbarkeit, das Abfallen. *Tr.*

OPAIĆ, *ob.* Opoić.

OPAK *adv.*, na OPAK, w OPAK, przewrotnie, do góry nogami, przeciwnie, inszym sposobem iak się należy, verkehrt, umgekehrt; *Bh.* opak, naopak, na opak obratiti, na ruby; *Sr.* 1. wopak, wopako, wopaki; *Sr.* 2. hopaki, hopazne; *Crn.* napèk; *Vd.* naupak, napak, na pezhnu; *Cro.* na opak, (opàka, prechka *impedimentum*); *Rg.* naopáko, (opák *peruersus* opaczny); *Bs.* na opako; (*Sla.* opaka ſtrana, s nice; opák, s suchwały); *Rs.* опако, на опако; *Ec.* опако, (cf. *Ec.* обáче przecięż), оборнъ, на оборотъ; cf. *Hbr.* הפך *peruertit*, *ob.* pak). Rady wielkich monarchów Pan w niwecz obraca, Pan ludzkie myśli opak wywraca. *J. Kchan. Ps.* 43. O nędzny świecie! toć u ciebie wszędy a wszędy opak potrawy ſtawiaią. *Rey Pſt. Hhh* 6. Nic w swym mieyscu nie leży, wszyſtek rząd smieszały, Opak się wszyſtko dzieie. *Bardz. Tr.* 263, *Slo.* wſ'ecko krijem, na opak ide. Prędzéy się na świecie wszyſtko opak ſtanie, Niźliby miał ten umysł podlegać odmianie. *Min. Ryt.* 2, 379. Gdzie opak wszyſtko się dzieie, Głupi z mądrych się śmieie. *Dar. Lot.* 13. Mądry kontent ze swego ſtanu; opak głupi. *Pilch. Sen. liſt.* 53, przeciwnie zaś). Szatan z P. Chryſtusem nigdy się zgodzić nie chce; pan tak, a on opak. *Hrbſt. Nauk. O*, 8, cf. iedni sasa, drudzy do lasa). W tym żeś dawała zapłatę, a zapłatyś nie brała, ſtało się w tobie opak. 3 *Leop. Esech.* 16, 34, *przeko. 1 *Leop.*). Doznaliśmy te żydy nie być winne śmierci, a owszem opak należliśmy, że są sprawiedliwi. 3 *Leop. Eſter* 16, 15, przeko. 1 *Leop.*), *ib.* 2 *Par.* 20, 11. Chwalebne iego przymioty gani, i opak do ludzi udaie. *P. Kchan. Jer.* 112, opaczy, opakuie, szpoci). Szczęście koło swoie opak obróciło. *Paszk. Dz.* 23. Niech całe gospodarſtwo póydzie w nieład, niech wszyſtko przewróci się na opak, mnie to nie obeydzie. *Teatr* 24 *c*, 62. - §. Opak mu ręce związali. *Pieſ. Kat.* 57, wspak, auf den Rücken. Związano opak ku grzbietowi ręce Rzymian. *Lib. Hor.* 68, *Bardz. Tr.* 324, *et* 428. Dał opak ręce katom syn boży, Nieſtetysz uwił grzech nań powrozy. *Miaſk. ryt.* 57, *Vd.* opak, poprek, krishama). *OPAKOWAĆ, - ał, - ie, *cz. ndk.*, zopakować *dk.*, (*Bh.* opakowati *repetere*, naopakowati *saepe repetere*; *Slo.* opakugi *gemino*); *Rg.* opakovatti *improbe facere*, *Bs.* opakovati *peruerse agere*; *Cro.* izpachujem, izpachiti, spachujem; *Dl.* izopachujem (*ob.* szpocić, wyszpocić); na opak wywracać, opaczyć, opacznie tłumaczyć, verkehren, verdrehen. Alexander wielki, i dziś Turek, mieszaniem ludzi, zopakowali wszyſtek świat. *Biel. Sw.* 155. Wedle wymysłów swoich opakuią wolą pańſką. *Weresz. Rgl.* 14. Odszczepieńcy pismo nicuią, opakuią, wykręcaią. *W. Poſt. M.* 429, *W. Poſt. W.* 84. Fałesznie targa się na ich poczciwość, opakuiąc onych powściągliwe życie. *Gor. Dw.* 269, opacznie udaiąc). Słowo Bożkie na iany kształt

wywra-

wywracać abo opakować. *Rey Ap.* 7. Swiątości Pańskie u nas ocięto, okąszono, zopakowano. *Zrn. Pſt.* 41. Boskiego poſtanowienia ſkażenie i zopakowanie ieſt niesprawiedliwe. *ib.* 3, 514. Komu nie ieſt przemierzły człowiek fałszywy, i słowa swóie opakuiący, który i tak i owak słowa odmienia, i ſtrzyże i goli, i grabi i siecze, insze mówi ſtoiąc, insze siedząc. *Weresz. Rgl.* 118

2. OPAKOWAĆ, *cz. dk.*, w koło popakować, napakować, bepacken.

OPAL, - u, *m.*, der Opal, kleynot, w którym się wszyſtkich innych kleynotów nayduią kolory, podług różnego ku światłu obrócenia, wydaie kolor purpurowy, błękitny, czerwony, sielony i t. d. *Kluk. Kop.* 2, 44; *Rs.* комéнь глазъ, *ob.* kocie oko.

OPAŁ, - u, *m.*, pal, palenie, das Brennen, der Brand; *Bh.* paliwo, zatop, (cf. zatopić); *Cro.* opal *uſtigo.* W takim ten dzień, o! nazbyt pracuiącym długi, Zszedł opale, iaki snadź nie był w Polszcze drugi. *Tward. WD.* 86, upał, die Hitze. Puścił Bóg ogień na Sodomę, i dał na opał ſtraszny miaſto. *Sk. Zyw.* 205, t. i. na pożar). - Opał pokoiów dwoiaki bydź może, w drewnie i w węglach. *Kluk. Dyk.* 1, 9. die Heitzung; *Vd. et Crn.* kurjava; (cf. kurzyć, kurzawa); *Rs.* мóпка cf. topić). Drzewo na opał, Brennholz, *Vd.* pezhno drave, nietne druve; *Ross.* истóпле. - *transl. i fig.* opał, ogień, Hitze, Feuer. Rycerſka iego odwaga w natarczywych woiennych opałach doświadczona. *Nies.* 1, 42. Nie w takich ia byłem opałach, gdyśmy Minorki dobywali. *Boh. Kom.* 3, 135. Kazał pułkom na odwod z samego opału bitwy obrócić. *Kłok. Turk.* 243. Wściekły go gniew zapalił, i w owym opale odjął rozum. *Hor. sat.* 207, t. i. w zapale). Nieszczęśliwy, kto się gniewowi w pierwszym opale nawinie. *Pilch. Sen. Gn.* 160. *Tward. Wład.* 220. *Susz. Pieſ.* 3, *J. Rs. obs.* опáла rozgniewanie panuiącego, a zatym wygnanie i konfiſkata; bannicya; опáльный ſkonfiſkowany). (*Boh.* Opałek *titio extinctus*, Löſchbrand, głownia zgaszona).

OPAŁAĆ, - ał, - a, *Act. ndk.*, *Bh.* opalati, zopaleti; *Slo.* opalati, dzuditi, preopálati; *Vd.* oplati, plati, presoditi, plukati, oplukati; *Hg.* palolni, meg-pallom; *Dl.* ressetam (cf. rzeszoto); *Cro.* ischinyam, ischiniti (cf. *wyczynić); *Rg.* rescettati; *Crn.* rętam, vihtim; *Bs.* krusgitti sgitto); ze zboża *peł*, proch wytrząsać, (*cf.* łac. pala, z wieiaczka); ausſtauben, den Staub ausſchütteln, Getreyde ſchwingen. Kasza w młynie od grubszych plew oczyści się przez przetak; a na koniec iak zowią przez opalanie, podrzucaiąc na niecce, z którey plewy opadaią. *Kluk. Rosl.* 3, 264, cf. opałka; cf. wiać, cf. opełki). - b) *tr.* Opałać kogo kiiem, z bić smolno, okładać, (*cf.* palnąć), einen ausgärben, ausprügeln. Wybić, wywalić, opałać poddanego smolno kiiem. *Ern.* 21. Kiiem ich u dworu opałaią. *Alb.* z *Woy.* 19. - c) Opałać sztukę chleba, z chciwie kąsaiąc ieść, nie ukrawaiąc *Cn. Th.*, wacker drauf los beißen, hineinfreſſen.

OPALENICA, - y, ż., miaſto w Woi. Pozn., gniazdo Opalińſkich. *Dyk. G.* 2, 240, eine St. im Posniſchen. OPALACZ, - a, *m.*, który co opala, *Cro.* opalitel, *Vd.* osmojavez, smodnik, der Bebrennet, Beſänger, der etwas rund um bebrennt. Opalacz pieców, der Beheitzer, Einheitzer. OPAŁEK, - łka, *m.*, *Bh.* opalek, opalona głównia, ein Löſchbrand. Stłukłszy go, z dworu by z miaſta, opałkami, ale niebardzo iasnemi, wyświecili. *Glicz. Wych. H* 8. cf. pałka. OPALENIEC, - ńca, *m.*, pogorzelec, ein Abgebrannter. *Tr.*, ożga. OPALIĆ, *F.* opali *Act. dk.*, Opalać *ndk.*, *Bh.* opaliti, opalowati, ocáditi; *Bs.* opaliti; *Rg.* opaliti; *Sr.* 1. wopalicj, wopalim, wopalu; *Dl.* oppaliti; *Cro.* opalyújem, oszmugyújem, szmudim; *Sr.* 2. ſmaliſch; *Vd.* smoditi, osmojati; *Ross.* опалить, опáливать, опалúвать, na około popalić, oparzyć, ogorzałym uczynić, umbrennen, bebrennen, umſengen. Miasteczka opalili, wsi i pola około popuſtoszyli. *Steb.* 86. Nasi w ten czas Wielicz opalili. *Stryik. Gon. L* 3, cf. *Ger.* brandſchatzen. W kuchni opalić, t. i. gęś, kapłuna lub zwierzynę opalić nad piecykiem i ogniem dobrze palaiącym się, ażeby nie okopcić obracaiąc miernie. *Wiel. Kuch.* 418. Opalić drewno, kiy, pałkę, nad ogniem hartować. Parkan z drzew na oſtrze zaciosanych, a opaleniem ſtwardniałych. *Nar. Hſt.* 3, 149. Kiiem opalonym sztych królowi podaie w samę twarz. *Bard. Tr.* 51. Chodzi z opaloną pałką. *Bies. A* 1. - Motyl do świecy lecąc opala się. *Chmiel.* 1, 1185, er verſengt ſich. Odrwi prędzey, niż pioró opalił. *Opal. sat.* 6, ehe man ſichs verſieht. Tak gładko ſkłamał, iak gdyby piórko opalił. *Wol. Dicto citius*, pierwey niźli słowo wyrzekł, iakoby pióro opalił. *Mącz., Cn. Ad.* 1015. - Oparzenie lub opalenie, obrażenie ciała od ognia, lub rozpalonych rzeczy. *Perz. Cyr.* 2, 75, *Rs.* ожóга, cf. ożog). - Nie biegay w dzień, bo się opalisz. *Mon.* 71, 107, ogorzeiesz). Wiatrem opalony. *Pot. Arg.* 190, ogorzały, geſchwärzt. OPALIN, - a, *m.*, miaſto w ziemi Chełmſkiey. *Dyk. G.* 2, 240, eine St. im Chelmiſchen. OPALISKO, - a, *n.*, mieysce opalone, rzecz opalona, etwas Abgebranntes. Skopconey nawy smutne ſtoią opaliſka. *Dmoch. Jl.* 2, 106. Nim Troia się zmieni w gruzy, w opaliſka. *ib.* 2, 330, cf. perzyna, pogorzelisko, Aſchhaufen.

OPALISADOWAĆ, *cz. dk.*, palisadami okolcować, oparkanić, okolić, bepalliſadiren, mit Palliſaden bezäunen. Pochyłość fortecy zewnętrzna ieſt mocno opalisadowana. *Pam.* 82, 95.

OPAŁKA, - i, ż., naczynie, w którym opałaią zboże od zdziebeł, plew, i t. d. *Dudz.* 48, eine Schwinge, Getreideſchwinge, Futterſchwinge; *Bh.* opalka, wopálka; *Slo.* opalka, tičice; *Hg.* palló, *Sr.* 2. liſchawa (cf. lisica); *Crn.* vehtra, hèbn; *Vd.* veuniza, *Cro.* vejàch *(ob.* wieiaczka); *Sr.* 1. ſchwinda; *Rs.* нóчвы, ночóвки (cf. niecka); *Ec.* нóшвы; (cf. *Lat.* pala). W mieyscu, gdzie gospodarz czyści od plew ziarna, Wyſkakuią z opałki boby albo grochy, Gdy ie rolnik podrzuca, i wiatr niesie płochy. *Dmoch. Jl.* 2, 25. Kury opałkę z zbożem obsiadaią. *Karp.* 3, 114, cf. opełki). Spokoyny, iak opałka za wozem. *X. Kam.*, nieuſtannie trzepie. - *fig.* Koszałki opałki pleść, wici kręcić, troie widy gadać, weder gehauen noch geſtochen, Strohzeug (cf. *drwa, *kawy), *Bh.* třeſky pleſky, tréty, ćać. Niemasz nic w głowie icdno koszałki opałki. *Zabł. Zbb.* 89. - b) Szotowie z opałkami chodzą. *Vol. Leg.* 2, 984, Tragreff, Reff; kosz do noszenia towarów; cf. krupka, króbka.

OPALNY, - a, - e, od opału, Brenn-. Niedoſtatek opalnego i budowlanego drzewa. *Mon.* 74, 682. W opalnym lesie odſtęp na dwa, a w budowlanym na 4 łokcie ieſt wyſtarczaiący. *ib.* 74, 708. *Rs.* неопалúмый *incombuſtible*; *Ec.* неопáльный *non uſtulandus.*

OPALOWAĆ, - ował, - uie, *Act. ndk.*, palami obwieśdź, ogrodzić, umpfählen. *Ir.*

OPAMIĘTAĆ się, *F.* opamięta się *Rec. dk.*, przyyść do siebie, do pamięci, wieder zu ſich ſelbſt kommen. Dotąd się opamiętać nie mogę. *Teatr* 26 *c*, 71, *ob.* upamiętać się.

PANCERZYĆ *cz. dk.*, pancerzem oblec, bepanzern, *Vd.* oboklopuvati, pooklopiti; *Cro.* oklâplyem.

OPANOWAĆ, *F.* opanuie *Act. dk.*, *Boh.* opanowati; *Rg.* ovládati (cf. władać, władza); *Crn.* pooblaſtim se; *Vd.* voblaſtitise, pooblaſtitise, pomoiſtruvati; *Rs.* заблад'ѣть чѣмъ, осилить, осиливать; *Ec.* овладѣти. panem czego się robić, objąć, obsieść kray, twierdze, cf. oiarzmić, okagańczyć, ſich bemeiſtern, zum Herrn von etwas machen. - *propr. et tr.* Demetryusz twoie serce opanował. *Teatr* 51 *d*, 3. Trawisz się, melancholiia cię opanowała. *Węg. Mar.* 1, 232. Mdłość ią opanowała. *Teatr* 13 *c*, a, t. i. ogarnęła. Zycie, które prowadzę, bardzo mi ieſt obrzydłe; ale mię opanował nałog. *Teatr* 37, 320. Djabeł rozwiozłości opuścił go, ale na iego mieysce siedmiu go innych opanowało. *Teatr* 4 *b*, 86, cf. opętać. Opanowanie, *Vd.* pooblaſtenje; *Cro.* obladanye. Niech go opanuie z iego dyſkrecyą. *Teatr* 32 *b*, 111, t. i. licho niech go opęta, der Gukguk hohle ihn. Opanowany filut. *Teatr* 31 *c*, 50, opętany, ein verteufelter Spitzbube. Te opanowane kobiety, iak zemſty chciwe. *Teatr* 9 *b*, 42. Taka gęba opanowana, że nie dopuści sobie interessu przełożyć. *Boh. Kom.* 1, 30, wyparzona, wyklektana). - *tr.* Pokutę grzeszniku, tak opanuy, tak ściśniy, iako tonący chwyta się tablicy. *Pocieу* 164, ogarniay, chwytay, sobie przywłaszczay). - *§. intransit.* Ześliy tego, który ma opanować na wszyſtkiéy ziemi. *Rey Pſt. B* 6, panowanie swoie rozciągnąć). *OPANOWAŁY, *z* Opanowany, opętany, beſeſſen. Wzdy się day użyć, byś też była ſkałą, J od iaszczurki opanowałą. *Pet. Hor. F* 4 *b*.

OPAR, - u, *m.*, (*Bh.* opar *vapor*, *Rs.* онáра, mąka drożdżami zaczyniona do pieczenia chleba); opał, pał, parzenie, das Brennen, Sengen. Używay teraz darów, Któreś ręką waleczną z woiennych oparów Uwolnił. *Pot. Arg.* 302. Jako wpół potym śniegi uſtąpiły, A chwaſt i cierpkie żagwie się rozwiły, Opar on iedli surowy. *Twarď. Misc.* 101, t. i. rzecz parzącą, truiącą). - §. opar, *ob.* oparzelina na ciele, Brandſchaden am Leibe. W tey wodce pióro omaczaiąc, ten *opar* maczać. *Spicz.* 107.

OPARCIE *ob.* Oprzeć.

OPARKANIĆ, *F.* oparkani *Act. dk.*, parkanem opasać, ogradzać, *Vd.* oplankati, mit einem Bretterzaun umzännen, beplanken, einſchlieſſen, *propr. et impr.* Podług nich lepiéy ieſt oparkanić miaſto, aniżeli go murem opasać. *N. Pam.* 17, 150. Koło, miaſto drzewiane oparkanione. *Gwag.* 300. Wolno dworzec każdemu grodzić, oparkanić albo obmurować. *Szczerb. Sax.* 246. Ogrodzenie albo oparkanienie dworców, *ib.* 247. Drzewa tłocząc się iedno na drugie, robią iakoby iakie oparkanienie. *Karp.* 3, 138. Zwierzyniec był częścią oparkanionym, częścią okolcowanym sośniną. *N. Pam.* 263. Pałac oparkaniony wielkim niedobytym murem. *Gor. Sen.* 273. - *fig.* Oparkanisz go twemi dobrodzieyſtwami. *Gor. Sen.* 14, obsypiesz go, lub też osłonisz go od niebezpieczeńſtw). Żony Sułtańſkie zawsze oparkanione iak owce. *Pam.* 85, 1, 145, zamknięte na około, eingeſchloſſen.

OPARKOCIĆ się, *ob.* Parkocić.

OPARTOLIĆ się, *F.* opartoli się *Rec. dk.*, źle ladaiako się ożenić, ſich ſchlecht verheyrathen, eine ſchlechte Partie treffen. Nierządu tego co za koniec! Marne ożenienie W domu; ieżeli się w Niemczech gdzie nie opartolił Przeciw woli rodziców. *Opal. Sat.* 4.

OPARSZEĆ, *F.* oparszeie *Neutr. dk.*, OPARSZYWIEĆ, *F.* oparszywieie *Neutr. dk.*, parszywym się ſtać, parchu doſtać, räudig werden. Doświadczeniem nas tego lata uczą ſtarsze, Że ieśli się nie wietrzy, w iamie lis *oparsze (oparszeie). *Pot. Pocz.* 106. Siedzisz, gdzieś się urodził, ani cię wiatr wywiał, Nie dziw, żeś też z lisem swym w iamie oparszywiał *ib.* 107.

OPARTY *ob.* Oprzeć.

OPARZELISKO *ob.* Oparzyſko. OPARZELINA, OPARZELIZNA, - y, *ż.*, obraza od ognia, opalenie, opar, oparzenie, Brandſchaden, Brandwunde, Verbrennung. Nazywamy oparzeliznę, gdy ciało, bądź to ogniem, bądź iaką rozpaloną rzeczą, bądź też wrzącą wodą lub tłuſtością, obrażonym zoſtanie. *Perz. Cyr.* 1, 123. Lekarſtwo na oparzelinę, gdy kto od ognia szwank odnosi. *Haur. Sk.* 584. Próba wody działa się przez zanurzenie ręki winowaycy w wodzie wrzącey bez oparzeliny. *Oſtr. Pr. Kr.* 2, 140. OPARZELISTY, - a, - e, gorący, parzący, heiß, brennend. Kapuſta ma bydź pod wieczor sadzona, ile dnia gorącego; bo oparzeliſty czas mdli ią i zwędza. *Syr.* 1115. OPARZYĆ, *F.* oparzy *Act. dk.*, Opárzać *ndk.*, *Bh.* opáliti; *Vd.* opariti, obariti, respariti, resvrezhiti, svrezheti; *Rg.* opâriti, oparliti; *Bs.* oparriti, oparliti, oprriliti, operliti, isprrliti, osgecchi; *Cro.* oparújem; *Ec.* опáрнвам; (*Rs.* опарúть, опарúвать umnieyszać gorąco w łaźni); warem abo ukropem opalić, abbrühen, bebrühen. Oparzyć świnię, kura. *Cn. Th.* Chcąc oparzyć kurczęta, umoczysz w ukropie, pióra omkniesz, i dotąd maczać będziesz, póki wszędzie nie oczyścisz, nie naruszaiąc ſkóry. *Wiel. Kuch.* 419. Jakby go oparzył. *Cn. Ad.* 287, cf. iakby go zimną wodą oblał, t. i. nagle przerażony, als hätte man ihn mit Eud beſchüttet, ſo fuhr er zuſammen. Wyleciał ztąd, iak oparzony; nie pożegnawszy mnie nawet. *Teat* 32, 48 *et* 53 *b*, 54, cf. zagorzały). Skoczył do swéy zdobyczy, iakby oparzony. *Tol. Saut.* 66, cf. poſtrzelony). - §. *transl.* Ty, kiedy lato *oparza* krainy, Obrotne w nocy przywracasz godziny. *Bard. Boe.* 18, ożega, ażega, osusza). OPARZYSKO, OPARZELISKO, - a, *n.*, oparzyſte mieysce, ziemia wodniſta nigdy nie marznąca, naſſes und nie frierendes Erdreich, Sumpf, Mohr; *irrigua loca*, *quae hieme non congelantur. Cn. Th.* Powiadaią niektórzy, iż oparzyſko ieſt wilgotność ziemi własna a przyrodzona, która z niey nigdy nie odchodzi. *Cresc.* 103. Oparzeliſka, których grunt, ani ſtały ani rzadki, ieſt niedoſtępnym, ſtaią się równie nieużytecznemi rodzaiom wód i ziemi. *Stat. Buff.* 44. Boreas oparzyſka ſtwierdza, w lato niedochodne. *Ban. K* 2. W iego dolinach cierpkie oparzyſka. *Jabł. Buk. G.* OPARZYSTY, - a, - e, parzący, gorący, brennend, brühend. *Ir.* - b) Ziemią oparzyſtą zowią, którey wilgotność ieſt wrodzona, a nigdy iey nie odchodzi. *Cresc.* 103, ſumpfiges Land. Bydlę tuczone na miękkiey i oparzyſtéy paszy, prędko się podbiia. *Pilch. Sen. liſt.* 392. Rzéka błotniſta a oparzyſta. *Nar. Hiſt.* 3, 196.

Egipt, gdzie Nil oparzyſty płynie. *Chroſć. Lek.* 57. Zima nieſtateczna, mokra i oparzyſta. *Haur. Sk.* 4 *et* 25. Wiosna oparzyſta. *Tward. W. D.* 2, 110. – c) Oczy oparzyſte, z zaognione, **entzündete Augen**. Oparzyſty, *lippus*, oczu płynących. *Volck.* 488, *ob.* oko). Z nosa mu ciecze, oczy oparzyſte. *Sien* 251, *Spicz.* 108. OPARZYSTOŚĆ, – ści, ż., oparzyſtość oczu, **die Augenentzündung**. *Tr.*, cf płynienie oczu, *ob.* oko.

1. OPAS, – u, *m.*, pasza, karmia, **Nahrung, Futter**. Odsyłać wieprza na opas do browaru. *Torz. Szk.* 25. Bydło do pracy i do opasu. *Wyg. Mar.* 3, 146, **Arbeits- und Maſtvieh**. Gorzéy niż wilcy ludzie krwi swey karmią się opasem. *Pot. Zac.* 86. Szukaią posługi dla opasu i obłowu niegodziwego. *Pilch. Sen. liſt.* 24. Okropney w grobach będą gadzinie opasem. *Pot. Jow.* 11. Kśiąg tych nie kupi nikt, choć będą naytańsze, Leżą molom opasem. *Pot. Zac.*

2. OPAS, – u, *m.*, opasanie, obwiedzenie, okolenie, osaczenie, **das Umgürten, Umzirkeln, Einſchließen**. Cokolwiek nam kiedy o oblężonym Saguncie, lub innych miaſt opasach, Rzymſkié podały pióra. *Nar. Chod.* 2, 46. **Belagerungen**. – b) obwód, koło, **der Kreis, Umkreis**. Od góry Atlasu, Aż do dawnéy Scytyi ciągłych gór opasu. *Przyb. Luz.* 89. Niedalekie od nieba zlatuie drożyny, Już na opasach światła opiera się. *Przyb. Milt.* 76. Szlaki dziewięćkrotnym opasem zawiera. *Przyb. Milt.* 50, cf. opaſka). Opasy nawet miaſta, aby w czasie zasłoną dla mieszczan nie były, z gruntu poobalali. *Nar. Hſt.* 5, 312, t. i. opasuiące go fortyfikacye, obmurowania, oparkanienia, **die rings um gehenden Befeſtigungen**. Łokci piętnaście całych było go opasem, *mensura roboris. Zebr. Ow.* 212, w koło, w około). OPASAĆ, *F.* opasze *Act. dk.*; Opasuie *Pr.*, Opasywać *Fr.*, *Bh.* **opaſati**; *Slo.* **opaſugi**; *Sr.* 1. **wobkaßam, wobpaßuju**; *Vd.* opasati, oppasat, obpasati, prepasati, oviti, obgerniti, obdati; *Cro.* opaszati, opahujem, opassújem, obsztíram; *Bs.* opassati; *Dl.* oppassati; *Rs.* **опоясать, опоясываю**, *Ec.* **опоясую**. pasem obwinąć, **umgürten**. Poszedł na wędrówkę, opasany sporym trzosem. *Pot. Jow.* 164. *Prov.* Kształtny w opasaniu, by gęsie iaie w taśmie. *Rys. Ad.* 32. – b) *transl.* obwieśdź, okolić, otoczyć, **umzingeln, umkreiſen, umgeben, umſchließen, rund um einſchließen**. Rożne dzikie zwierze siecią opasował. *Tol. Saut.* 53. Rozumieią, iż lepiey ieſt oparkanić miaſto, niżeli murem opasać. *N. Pam.* 17, 150. Miaſto troiako opasane mury potężnemi. *Tward. Wład.* 147. Miaſta murami opasywać trzeba. *Hul. Ow.* 215. Morze wszyſtkie ziemie sobą opasało. *Otw. Ow.* 605. Opaszem we środku ſkrzydłami nieprzyiaciół. *Bard. Luk.* 119. Opasanie fortecy, ze wszyſtkich ſtron różnemi dzielnicami woyſka, ażeby iey oderznąć dowóz wszelkiey żywności i wszelką pomoc. *Jak. Art.* 3, 305, obsaczenie, blokada). Uczynił opasanie a pobocznice nad wszyſtkim domem, na wyż pięć łokci. 1 *Leop.* 3 *Reg.* 6, 10, taſlowanie. 3 *Leop.*).

OPAŚĆ, opasł, *F.* opasie *Act. dk.*, Opasać *ndk.*, okarmić, opchać, **ſatt füttern, ſättigen, vollſtopfen**. *pr. et tr.* Spodziewał się nieprzyiaciel gotowym obłowem w kraiu naszym się opaść. *Tward. W. D.* 64.

OPAŚDŹ, OPAŚĆ, opadł, *F.* opadnie *med. idntl.*, Opadać *ndk.*, Opadywać *czſtl.*, *Bh.* **opadnauti, opadati, opadawati, oprchnauti, oprćam**; *Sr.* 1. **wopadupu**; *Vd.* opaſti, opadati, opaduvati, se seſti, se sesuniti, dolopadati, dolpozhenjati, pozhenjati; *Bs.* opadati, opaſti, paſti, *Rg.* opàſti, opanuti, opadati; *Cro.* opazti, opadati, opádam; *Rs.* **опáсть, опадáть**. – 1. *intransit.* opada woda, rzeka, upada, **das Waſſer fällt**. Wody, które na dole są, zbieżą, a opadną. 3 *Leop. Joz.* 3, 13, spłyną i zginą. 1 *Leop.*). Wzbieranie i opadanie oceanu, *fluxus et refluxus*, wezbranie i opadnienie, *Sla.* vzràſt i opadanje morſkò; *Rg.* plimma i ossek, plimma i rekessa, **Fluth u. Ebbe, Steigen u. Fallen**. *Wyrw. G.* 15. Opadnienie morza, bieg uſtępuiącego morza. *Sniad. Jeo.* 230. *Hub. Mech.* 468. Już morze brzeg ma, iuż się i w swoie zmieszczaią Łożyska pełne rzéki, ſtrugi opadaią. *Otw. Ow.* 21. Mgła opada, **der Nebel fällt**. Mgła, która umysł osiadła, abo opadnie, abo zrzadzieie. *Pilch. Sen. Gn.* 308. – *Similiter*: Już noc opada, iuż dnieie, słońce za chwilę powróci. *Kniaź. P.* 1, 239, **die Nacht neigt ſich; geht zu Ende**. – §. *transitive* opadła ich woda, *deſtituit eos aqua. Cn. Th.*, odeszła ich woda, **ſie haben das Waſſer verloren; das Waſſer fiel, ſo daß ſie nicht weiter ſchiffen konnten**. Tawta cienka, którą miała, opadła ią, że tylko w saméy gzle została. *Przyb. Orl.* 1, 176. W ciele iego robacy gmerali, a ieszcze żywego ciało z boleścią opadywało. 1 *Leop.* 2 *Mach.* 9, 9. – 2. opadać, spadać, **herabfallen, abfallen**. Ilekroć na S. Marcina zawołał, tylekroć okowy z niego opadały. *Sk. Dz.* 557. Opada liście z drzew, cf. Liſtopad). Wszyſtko minęło, i iako liść z drzewa opadło. *Sk. Dz.* 345. Gładkość za czasem opada, Jeden los maiąc z wiosennemi kwiaty. *Zab.* 12, 57. Naysmacznieysze są iabłka, gdy prze doyrzałość opadaią. *Pilch. Sen. liſt.* 81. Starzy, iak doyrzałe iabłka opadaią. *Prot. Kont. D* 2 *b.* Lasy z liścia opadaią. *Ryb. Ps.* 50, t. i. liście tracą, **verlieren ihr Laub**. *Similiter*: A ty się chwieiesz, z sił opadasz, ledwie co dychasz! *Teatr* 38, 252, siły utracasz!) Z łaski Cesarſkiey podnoszą się na naywyższy ſtopień, a nim noc naſtąpi, znowu opadaią na ziemię. *Kłok. Turk.* 95, **ſtürzen wieder herab**. Opadła suknia na nim, *in pannulos defluxit veſtis. Cn. Th.* 708. Lud wynędzniały, i ledwie opadłemi płaty obdziany. *Stas. Num.* 1, 219, **mit abgefallnen Lumpen bedeckt**. Zda mi się coś, że człecza twarz ze mnie opada. *Zebr. Ow.* 47. Włosy białe, na ramiona i czoło opadłe. *Stas. Num.* 2, 85, **auf Schultern u. Stirne herabfallendes Haar**. Opadaią mi włosy, *defluunt mihi capilli Cn. Th.* 629. Włosów oblecenie abo opadnienie. *Oczk. przy.* 3, *Cro.* opuznènye, (opuznènecz *alopecus*); *Sr.* 1. **wopow zlezeno**. Opadnienie maciczne, gdy się macica w krok osunie. *Perz. Cyr.* 2, 266. **das Herabfallen der Gebärmutter**. *Chym.* opadnienie *praecipitatio*, przypadek, w którym płyny przymuszone są, ciała ſtałe w sobie rozpuszczać. *Sniad. Chy.* 25, **das Niederſchlagen, die Niederſchlagung**. – §. Członek męzki, gdy go włoży w wodę zimną, zaraz opadnie i zflakowacieie. *Perz. Cyr.* 2, 242, **fällt wieder zuſammen**. Opadł koń, z spadł z ciała, schudł, **das Pferd iſt vom Lubet gefallen, vom Leibe gefallen, mager geworden**. Przed zimą koń ma bydź dobrze pasiony, aby przez zimę z ciała nie opadł. *Kluk. Rosl.* 3, 116. Opadnienie albo ochudnienie. *Oczk. prz.* 2. Nie ie, schnie, chudnieie, i oczywiście z ciała opada. *Mon.* 70, 110. Bardzo w téy chorobie opadła abo schudła. *Ern.* 18. Lekarſtwo dla osób słabowitych i opa-

dłych z ciała. *N. Pam.* 11, 204. – §. 3. Opaśdź na czym, z napadłszy osieść, zostać się, auf dem Flecke, wo man hingekommen iſt, ſitzen bleiben, hacken bleiben. Piszą, iakoby Czech z częścią ludzi swych, na pustych onych i leśnych gruncioch miał opaśdź. *Krom.* 23. Książę Ruski, namknąwszy się ku naszym, niedaleko taborem opadł, *caſtra metatus eſt. Krom.* 274, er ſetzte ſich mit dem Lager. Reszta żołnierstwa, zamiast dania pomocy swoim, na łupach opadła. *Nar. Hſt.* 3, 102, ſie blieben beym Plündern zurück. Okręty na skałach morskich opadaią *Tr.*, bleiben ſitzen, ſtranden. Po Sebastyanie, ostatnim królu, Portugalskie króleſtwo na piątym Karolu opadło sukcessyą. *Tward. Pasq.* 1, stanęło, oparło się). – §. 4. *Actius Transitiue* opaśdź kogo, w koło go nawaść, obskoczyć go, obstąpić, nayśdź nań, rzucić się nań, *Vd.* popaści, dotipati, dopopaści, über einen herfallen, ſich über ihn hermachen. *Adorior* doieżdżam, opadam, przypadam na kogo. *Mącz.* Z mieczmi kogo opaśdź *gladiis adoriri. ib.* Gdy nowy biskup w kościele chciał się wziąć do obrządkowania, przeszły pleban opadł go, wyłaiał i nie dozwolił obrządkowania. *Gaz. Nar.* 1, 127. Tysiąc wilków z niedźwiedźmi i lwy pomieszanych, opadło nas. *Otw. Ow.* 567. Nie dawaymy mu pokoiu, póki nam tego sekretu nie powie; opadniymy go. *Teatr* 41 *b*, 216. Kupido opadł Jowisza, i prosi o pomoc. *Morszt.* 96, cf. podpaśdź kogo).

*OPASIECZYĆ, *F.* opasieczy *Act. dk.*, opasać, otoczyć, einſchließen, umſchließen. Trzy okręty nieprzyiacielskie Rzymianin w koło opasieczy. *Chroś. Fars.* 209, cf. pasieka.

OPASKA, – i, *ż.*, obręcz, wieniec, rzecz drugą opasuiąca, *Bh.* opaſek; *Vd.* opaſa, obpaſa, opasek; *Rs.* опóясаніе, опóяска; *Ec.* опоясáло, опóяска; ein Gürtel, ein Band, eine Binde rund um etwas herum, ein Reif. Opaski u armaty, refy, krańce, są i dla ozdoby i dla mocy. *Archel.* 3, 60. Żeby armata leżała w łożu swoim ciasno, przydano czopom opaski, to iest, krążki opasuiące czopy przy armacie. *Jak. Art.* 1, 219 *et* 3, 125. Opaska koło bazy. *Chmiel.* 1, 78.

OPASKUDZIĆ, *F.* opaſkudzi *Act. dk.*, w koło popaśkudzić, rund um beſchmutzen; *Bs.* oghnusiti; *Rs.* обмарать, обмáрывать. Są owoce na pozór śliczne, a tym czasem Smrodem usta i ięzyk opaśkudzi kwasem. *Pot. Arg.* 68.

OPAŚNICA, – y, *ż.*, pas, der Gürtel. Na chore noszono od ciała S. Pawła chusty i opaśnicę. *Leop. Act.* 19, 12.

OPASNY, OPASZNY, – a, – e, opasany, z pasem, gegürtet. Wdzięki nieopasne. *Nar. Dz.* 1, 30, *not.* „malarze Wdzięki wyſtawuią w szatach wolnych, pasami nieściągnionych"). Nieopaszne narody z Afryki, *discinctae. A. Kchan. Wirg.* 237. OPASUIĘ *ob.* Opasać, OPASZ *adv.*, samopas, wolno, frey, zügellos. I to zaś z miłości pochodzi, że *opasz puszczonym ięzykiem pisma nasze opacznym wykładem obracacie? *Smotr. El.* 50.

OPAT, – a, *m.*, *Bh. et Slo.* opat; *Slo.* opatka opacicha, ksieni, *Bh.* geptiſſka mniszka, zakonnica; *Vd.* apt, appat (apatinja, z opacicha); *Crn.* appat, apt, oppat; *Sr.* 1. abt, *f.* abtiſſa; *Cro.* abash, *f.* opaticza (*vulgo* zakonnica); abatisha; *Hg* appat, apat, apatur, *f.* apátza; *Dl.* oppat; *Sla.* opat, *f.* opatica; *Rg.* opàt; *Bs.* opat, *f.* opatiça; (*Bs.* opatia, manaſtir, z klasztor); *Rs.* игýменъ (аббатиńcca ksieni); *Ital.* abbate; *z łac.* abbas, *etym. Syriac.*) der Abt. Archimandryta, czyli opat. *Steb.* 2, 433, prałat nad opatstwem przełożony). Opatem być *Rs.* игуменствовать, игуменить. *Prov. Slo.* mnich tak odpowedá, gako mu opat ſpiwa, iakie zapytanie, taka odpowiedź). Kiedyby opat kostek przy sobie nie nosił, tedyby mnichy w nie niegrały. *Rys. Ad.* 28, wie der Abt, ſo die Mönche. Wenn der Abt die Würfel auflegt, hat das Convent Macht zu ſpielen. (cf. Jaki pan, taki kram). – 2. *Botan.* Opat, gatunek Euforbii, *Fuphorbia Myrsinites. Kluk. Dyk.* 1, 213. Opatek wielki, mlecz wilczy wtory, *tithymalus Myrsinites foemina*, Wolfsmilch-Weiblein. *Syr.* 1488. Mlecz wilczy morski, Opatek mnieyszy, *tithymalus paralius, Esula marina*, Meer-Wolfsmilch. *ib.* 1489. OPATOW, – a, *m.*, miasto w Sandomirsk. *Dyk. G.* 2, 240. eine St. im Sandom: OPATOWEK, – wka, *m.*, miasto w Kaliskim. *ib.*, eine St. im Kaliſch: OPATOWIEC, – wca, *m.*, miasto w Sandomirskim. *ib.*, eine Stadt im Sandom:

Pochodz. *Opacicha, Opatſtwo, opatſki. kuropatwa.*

OPATROWAĆ, OPATRUIE *ob.* Opatrzyć. OPATRZNIE *adv.*, *Bh.* opatrně; *Rg.* opázno; *Es.* опáсно, z opatrywaniem, opatruiąc, pieczołowicie, ostróżnie, rozważnie, przezornie, vorſorglich, vorſichtig. Już opatrzniey i mędrzey sobie poczynali, a niż pierwey. *Bielſk.* 106. Dawid opatrzniey się sprawował, niżli wszyscy służebnicy Saulowi. *Leop.* 1 *Reg.* 18, 30. Opatrznie co czynić, *Ec.* опáccмнoвamи. Nieopatrznie a głupie to czynili. *Warg. Wal.* 34; *Zrn. Pſt.* 3, 612 *b.* Kto nieopatrznie czyni, szkodę popada. *Rys. Ad.* 26, unvorſichtig. OPATRZNIK *ob.* Opatrzyciel. OPATRZNOŚĆ, – ści, *ż.*, *Bh.* opatrnoſt, rozſafnoſt; *Slo.* opatrnoſt; *Crn.* previdnoſt (*ob.* przewidzieć); *Vd.* skerb, oskerbnoſt, poskerblivoſt; *Rg.* pridjènstvo, opaz, òpaza; *Cro.* opàza; *Bs.* opaza; (*Ross.* опáчь opieka, obrona, protekcya); опacтвo, опacéнїe, прилáдка, промыслéнность, промыслъ (cf. przemysł); *Ec.* опáсность, опacéнїe ostróżność, облюдéнїe; opatrywanie, pieczołowitość, ostróżność, zabiegłość, rozważność, przezorność, die Vorſorge, Pflege, Vorſicht, Behutſamkeit. Miasto i z przyrodzenia i z opatrzności ludzkiey bardzo obronne. *Warg. Cez.* 69. Chory ozdrowieć nie może, bez opatrzności i leczenia. *Petr. Pol.* 71. Grzechy drugich, którym się mogło zabieżeć opatrznością naszą, za nasze własne się poczytuią. *W. Poſt. Mn.* 91. Był strofowan od starszego dla nie wiem iakieyś nieopatrzności, w co częstokroć wpadał, iż chodził, iakoby od zmysłów oddalony. *Wys. Aloy.* 285. Dosyć nieopatrznie w rzeczy swéy postępuią, a sami siebie i insze nieopatrznością zwodzą i oszukawaią. *Zrn. Pſt.* 5, 612 *b.* – §. Κατ' ἐξοχην opatrzność, z opatrzność Boska, naywyższa opatrzność, *Ec.* Богосмотрéнїе, die Vorſehung. Opatrzność Boża, ona wszechmocna moc boża, która niebo i ziemię, ze wszystkim stworzeniem iako w ręku iakich trzyma i rządzi. *Kat. Gd.* 17. Opatrzność dlatego nazywa się, iż dla rzeczy nayniższych postanowiona, iakoby z naywyższego wierzchu rzeczy wszystkie opatruie. *Bardz. Boż.* 176. Jest opatrzność, która wznasza lub poniża mocarstwa. *Gaz. Nar.* 1, 233. Żyć z iałmużny, iest to nosić barwę opatrzności. *Zab.* 5, 42; *Teatr* 4 *b*, 36. OPATRZNY, – a, – e, *Bh.* opatrný, rozſafný (cf. szafować, cf. roz-

garniony); *Slo.* opatrni, opatrný, pilný; *Vd.* ſkerboviten, sbatliu; *Bs.* opazan, koji ſtoji svarh sebe *prouidus*; *Rg.* providal; *Cro.* opazen, preszkerblyiv; *Rs.* опасливый, опáсный, запасчивый (cf. zapas); o przyszłość pieczołowity, przezorny, obaczny, zabiegły, ostrożny, vorſorgend, vorſorglich, vorſichtig. Nieopatrzny daley nad dzisiay nie zasięga. *Fr. Ad.* 44. Głód wszędzie był wielki; iednak Kazimierz W. iako był opatrzny, miał pełne ſtodoły i szpichlerze zboża w każdym imieniu. *Biel.* 198, Sebaſtyan był mądrym, w mowie prawdziwym, w radzie opatrznym. *Sk. Zyw.* 1, 44, Czemuż od nas nie ma być słuchan ięzyk ſkromny, czyſty, opatrzny, prawdziwy? *Eraz. ięz. Ji 7 b.* Ludzie proſte i nieopatrzne zwodzą. *W. Poſt. Mn.* 310. Opatrzny woźny. *Herb. Stat.* 220. *titulus.* – *Passiu.* Kazał go podadź w opatrzne więzienie, *Kraj. Chim. A* 4 *b.*, t. i. w dobrze opatrzone, in ein wohl verwahrtes Gefängniß. Od nieopatrzney i rozpaczney śmierci uchoway nas Panie. *Modl. Gd.* 106, nieopatrzoney, nieprzygotowaney, bez dyspozycyi). Komu chorobę na kamień nieopatrzna przygoda rządzi, iż go rodzice mieli, gdyż dziedziczy; to. ... *Oczk. przy.* 423, którey zapobiedz niepodobna). OPATRZOWNIK *ob.* Opatrzyciel. OPATRZYĆ, *F.* opatrzy *Act. dk.*, *Opatrzać, Opatrować, opatruie *ndk.*; opatrywać *Freq.* 1. upatrywać, patrząc dochodzić, obaczyć, oglądać, erſehen, zu erſehen ſuchen, beſehen. Opatrz królu człowieka mądrego, i przełóż go włodarzem Egiptu. *Leop. Gen.* 41, 33. Żadney z córek na pokóy nie puścił Dyonizy, aż dobrze, ieśliby iakiey zdrady a broni nie nosiła, opatrzył. *Warg. Wal.* 341. Opatrzność z naywyższego wierzchu rzeczy wszystkie opatruie. *Bardz. Boe.* 176, widzi, ogląda). Rozmagał się on człowiek, a gdzie twarz swą obracał, aby opatrzył, drżało wszystko, co pod nim było widziano. 1 *Leop.* 4 *Exdr.* 13, 3, aby spoyrzał, oglądał). – 2. obmyślić, zabiegłość mieć, ſtaranie mieć, beſorgen, verſorgen, verſtalten, erſehen; *Boh.* opatřiti, opatrowati, ostarati; *Slo.* opatrugi, zaopatřugi; *Sr.* 1. wobhladam, wobſtaram; *Crn.* preſkerbęti; *Vd.* oſkerbeti, poſkerbeti, preſkerbeti, saſkerbeti; *Cro.* prezkerbiti, preszkerblyujem, preszkerblyújem; *Rg.* providiti; *Rs.* промыслить, промышлять, снарядить, снаряжать, (cf. narządzić), снабдить, снабдѣвать, снабжать; *Ec.* опасаю, стрегу. Klucznik *lecie ma zawzdy przed objadem opatrować, aby chłodne piwo do ſtołu bywało. *Haur. Ek.* 38. W każdym przypadku opatrzyło człowiekowi niebo pociechę i pomoc. *Stas. Num.* 1, 202, zrządziło). Przyszłe rzeczy upatruy i opatruy. *Cn. Ad.* 982. Drugich opatruiesz, a sam tego bardziey potrzebuiesz. *Cn. Ad.* 212, *medice cura te ipsum.* Ten co opatruie wielbląda .... *Ktok. Turk.* 202. Opatruiąc rany głowie sadane, trzeba mieć przy opatrywaniu faierkę z ogniem. *Perz. Cyr.* 2, 14. Umiała sługi opatrzać, potomſtwo swoie rozrządzić. *Birk. Zyg.* 48, die Dienerſchaft verſorgen; *Eccl.* строи́тельствовати кого, призрѣніе имѣть о комъ, Każdy, byleby dobrze służył, na całe życie zyskał uczciwe według ſtanu swoiego opatrzenie. *Kras. Pod.* 2, 195, Verſorgung. Zofia będzie miała swe opatrzenie. *Teatr* 18, 80, *Rs.* снабдѣваніе, снабдѣніе. Duchowni, trzymaiący opatrzenia duchowne. *Herb. Stat.* 30, t. i. beneficya. Opatrzenie abo ſalaryum podſkarbiego ma bydź tysiąc złotych. *Herb. Stat.* 66, t. i. pensya. – §. Opatrzyć kogo czym, abo w co, z przyrządzić mu, einen womit verſehen, *Bh.* zaſobiti, cf. przysposobić); *Vd.* oſkerbet; *Rs.* запасти, запасать (*ob.* zapas), припасти, припасать, надѣлить, надѣлять. Opatruię potrzebami dom. *Cn. Th.* Wziąwszy go do siebie, odziewał i wszelkiemi rzeczami opatrywał. *Teatr* 5, 6. Słabośmy się w drogę opatrzyli, letnieśmy się wybrali. *Cn. Th.* 442. Bóg *opatrzawa (opatruie) pożywieniem każdego. *Wrob. Zoll.* 326. Niech cię Bóg opatrzy, z *ob.* z Panem Bogiem! Niechay się dadzą rodzice opatrzyć tą sprawą, żeby więcéy się ſtarali synom swym o rozum, niż o ciało. *Glicz. Wych. F* 4, niech przyymą tę radę). – §. Opatrzyć na co, abo od czego, przeciw czemu, gegen etwas verwahren, ſichern; *Ross.* опасти, опасáть ochraniać, опасаться ſtrzedz się). Jerycho zamknione i opatrzone było. 3 *Leop. Joz.* 6, 1, oprawne 1 *Leop.*). Miaſto murem opatrzone. *Prot. Kont. C* 2, obwarowane, warowne). Opatrzyć się od niebezpieczności, *praecauere ab insidiis. Mącz.* Po onym zachwyceniu tak był na cielesne pokusy opatrzony, iż był w tey mierze iako umarły. *Sk. Zyw.* 2, 205. Takem to opatrzył, *a me ita praecautum Mącz.* OPATRZYCIEL, OPATRZNIK, *OPATRZOWNIK, – a, *m.*, *Boh. et Slo.* opatrownik; *Vd.* oſkerbnik, preskerbnik, saſkerbnik, oſkerblenik; *Crn.* preſkerbnik; *Rg.* providionik; *Cro.* preszkerbitel; *Sr.* 1. wobſtaracjer; *Rs.* снабдѣвáтель; opatruiący co, ſtaranie koło czego maiący, der Vorſorger, Verſeher, Verſorger, Beſorger. Kupiec iest iakoby wszystkich ludzi szafarzem, opiekunem, opatrzycielem. *Petr. Ek.* 128. Bóg iest opatrzyciel onego, który oddawa łaskę. *Leop. Syr.* 3, 33. Ktoć iest stworzycielem, ten też iest opatrzycielem. *Hrbſt. Nauk. B b.* Opatrzyciele miast i Rzpltych. *Rey Pſt. M* 2, rządcy). Obrońca i opatrzyciel urzędu. *Szczerb. Sax.* 144. Opatrzyciele kościołów, plebani, opaci, mogą-li za iakim niedoſtatkiem rzeczy kościelne zaſtawić? *Sax. Tyt.* 101. Opiekunowie abo opatrzyciele, którzy sieroty maią w swey opatrzności. *Chel. Pr.* 39. Takie opiekuny nie są opatrzycielmi abo kuratormi dóbr sierocinych, którzy maią umysł, aby więcéy sobie pożytku, niż sierotom nabywali. *Groi. Obr.* 4. Opatrznik pszczeli. *Cresc.* 597, *Boh.* opatrownjk wčel; der Bienenwärter. *Prouisor*, opatrznik, opatrzownik, urzędnik, sprawca. *Mącz.* OPATRZYCIELKA, – i, ż., *Bh.* opatrownice; *Vd.* oſkerbniza; *Rg.* providioniza; *Rs.* снабдѣвáтельница.

OPATSKI, OPACKI, – a, – ie, od opata, do opata należący, Abts-, abteylich; *Ross.* аббáтскій, игуменскій, игу́меновъ, архимандритскій. OPATSTWO, OPACTWO, – a, *n.*, die Abtey; *Boh. et Slo.* opatſtwo (*Boh.* abbatyſtwj opactwo zakonnic); *Hg.* apaturság; *Sr.* 1. abſtwo; *Crn.* oppatya (oppatovina *census abbatialis*); *Vd.* apashe, apatnia; *Rg.* opattya, opattia, opàtſtvo; (*Bs.* opatia, manaſtir, = klasztor); *Cro.* opatsztvo, opatià; *Rs.* аббáтство, игу́менство, архимáндрія; *Ec.* аббáтια. Oliwa, sławne opactwo Cysterskie. *Dyk. G.* 2, 237, *ob.* Opat, Opacicha.

OPAWA, – y, ż., miaſto w górnym Śląsku. *Wyrw. G.* 238, Troppau in Schleſien; *Bh.* Opawa, *adj.* OPAWSKI, – a, – ie, *Bh.* Opawſký n. p. Opawskie księstwo. *ib.* Piwo Opawskie. *Syr.*

OPCHAĆ, *F.* opcha *Act. dk.*, Opychać *ndk.*, otłoczyć, natłoczyć, *Vd.* obhatiti, opilati, satikati, satekniti, sapre-

ti, rund anſtopfen, voll ſtopfen; (*Bh.* opíchati, ꞉ *pinsare*, opícharna, ꞉ *piſtrinum*). Nie trzeba dzieci pokarmami opychać, bo ciała rozpieraią. *Pilch. Sen. Gn.* 221. Opchawszy obżarſtwem wieczornym żołądek... *Hor. Sat.* 168, *Perz. Lek.* 259. Coż na tym, czym brzuch tam opchasz, kiedy wszyſtko póydzie w przepaść? *Pilch. Sen. liſt.* 4, 48. Zbytnim opychaniem ciała duch słabieie. *ib.* 1, 112. Opycha się on nad miarę, i żarłocznie ładuie swóy kałdun rozdęty. *ib.* 347.

OPCYA, - yi, *ż.*, n. p. Przy przedaży Staroſtw powinniśmy na ewikcyą, opcyą i powrót kosztów wzgląd mieć. *Gaz. Nar.* 1, 401, ?

OPĘCINY, *plur.*, pęta, Feſſeln. Co ieſt żył, ſtawów w nym ciele, Z nich mam opęcin tak wiele. *Dar. Lot.* 2.

*OPEDAĆ *contr.* ꞉ opowiedać, opowiadać; *ob.* opowiedzieć.

OPĘDZIĆ, *Opądzić, *F.* opędzi *Act. dk.*, Opędzać *ndk.*, obbiedz, pędzić w koło czego, umlaufen, umkreiſen. Słońce, które trzyſtakroć do roku i więcey, świat ten opędzisz. *Pot. Arg.* 376. Zaż miaſta i każdego nie opędził grodu, chcąc go od posłuszeńſtwa twoiego odłudzić? *Pot. Arg.* 134. Niemasz świata, na którym ia nie woiowałem, Memi ziemię tryumfy opędziłem całą. *Bard. Luk.* 31. - §. obwieść, otoczyć, umgeben, umringen. Jeſt kościoł lasem zewsząd opędzony, *quod undique ſylva claudit. Zebr. Ow.* 19. Opędzone trzciną nogi, *incineti. Zebr. Ow.* 344. Mnie ſtaremu iuż głowę opędził wiek siwy. *Nieme. P. P.* 35, t. i. suto oprószył, das graue Alter hat ſchon mein Haupt rund um weiß gefärbt. Ten siwy włos nie z rozkoszy, ani z wczasów domowych prędzey nad lata głowę moię opędził. *Nar. Chod.* 2, 67. - b) Opędzać co czym, ꞉ zbywać, odbywać, abfertigen, hinhalten mit etwas, ſich entledigen, beſtreiten. Opędzali Rzymianie domowe i rolnicze usługi niewolnikami. *Oſtr. Pr. Pol.* 1, 44. Kto nie ieſt obżartym, Opędzi brzuch i żartem, *Dwor. C* 3. Nie ieſt ubogim, kto może opędzić potrzeby domowe. *Mon.* 75, 279. - §. 2. Opędzić co od czego, odeymować, bronić, gegen etwas wehren, vertheidigen. Oyczyznę od Tatarów, Turków, Moſkwy, Wołochów *opądzał. *Warg. Cez. praef. c.* Opędzić się komu, ꞉ odjąć mu się, ſich jemandes erwehren, ihn abtreiben. Prawieśmy się na koło iako w ſtudni kilkom Wściekłym psom i drapieżnym opądzali wilkom. *Pot. Pocz.* 45. Nie mogła się opędzić chłopcom. *Teatr* 10, 44. Przedpokóy pełny dłużników, że niemożna się opędzić. *Teatr* 37, 275.

OPĘKACIEĆ *ob.* pękacieć.

OPEŁKI *plur.*, obsiewki, obsiewiny, poślad, przesiewki. *Cn. Th.*, Ueberkehr, ausgeſichtete Körner, Abfallſel; cf. opałka cf. opałać.

OPEŁZNĄĆ, *F.* opełznie *neutr. idntl.*, (cf. *Bh.* opelichati *pennas ponere*; *Cro.* opuznènie laszih *alopecia*). Stracić barwę od ognia, od słońca, nieco ogorzeć; teraz mowią spełznąć, ale w różnym trochę znaczeniu. *Włod.*, unſcheinbar werden, ſeine Farbe verlieren. Część mu ſtaroſć odetnie i swym Auſter wiewem, Część plutą i powietrznym opełznie wylewem. *Zab.* 15, 157, *Kniaź.* Porzuć członki opełzłe, czas ci nowych doſtać. *Zab.* 15, 159, *Kniaź.*

OPERA, - y, *ż.*, *Boh.* ſpewohra *spiewogra, *Vd.* opera, pietnu goderſku jigranje, ſkasaunu pietje, pietnu igledalishe; die Oper; poema dramatyczne do śpiewania przyſtosowane. *Kras. Zb.* 2, 278, *Gol. Wym.* 445. Utrzymywał Włoſkie opery i komedye. *Pam.* 83, 2, 49. Na operę poiechali. *Zab.* 3, 132. OPERACYA, - yi, *ż.*, działanie, dzielna moc. *Sk. Dz.* 636. Operacye woienne. *St. Ob.* 2. Operacya cyrulicka, urzynanie, wyrzynanie.

OPESKIE, ſtaroſtwo w Woiew. Wileńſkim. *Dyd. G.* 2, 240, eine Staroſtie im Wiln:

OPĘTAĆ, *F.* opęta *Act. dk.*, Opętywać *Freq.*, opanować niby w pęta wziąwszy, osieść kogo, *Bh.* opantám, pantu okowam; *Rs.* опутать, опутывать; einen beſſen, ihn zum Beſeſſnen machen. Komu zagniewaną pierś pomsta opęta, na nic iuż nie pamięta. *Pot. Arg.* 171. Niech djaboł iuż opęta do oſtatku. *Mat. z Pod.* 62, bierz djable mniey, wziąwszy więcey; wziąwszy konia, weź i bicz). Gdy lud widzi nadzwyczayne grymasy i łamanie się, sądzą takiego człowieka bydź opętanym, beſeſſen, czyli od czarta nagabanym. *Perz. Luk.* 190, *Krup.* 5, 618, cf. obses), *Sr.* 1. wobſtehnené; *Vd.* obsejen, posejen, obsiedan; *Cro.* vragomèten, vragometnyak; *Rd.* vragodùh, vragodùscjan (cf. wróg); *Rs.* бѣсну'емый, *Ec.* бѣсный (*ob.* bies). Opętanym być, *Ec.* бѣсноватьсѧ, бѣсимсѧ. Baby opętane, *Ec.* клику'ши. Opętanie, szaleńſtwo djabelſkie, *daemonomania. Krup.* 5, 616, *Perz. Lek.* 193, die Beſeſſenheit. W opętanych iuż nie wierzą. *Haur. Sk.* 426, *Opal. Sat.* 18. Od złych duchów opętywani bywali. *Birk. Dom.* 164. - §. Czy wszyscy kaci opętali pana mego? *Teatr* 29 *c*, 3. Krzyczy, iak opętany. *Zab.* 15, 189. Opętana baba. *Zab.* 7 *c*, 60, Nikt go nie przepiie, opętana głowa! *Mon.* 68, 77, ze katy mocna, tęga). OPĘTANIE *adv.*, szalenie, verzweifelt, raſend. Opętanie się zakochał w niey, *Teatr* 30 *c*, 6, *et* 1 *b*, 9. - OPĘTANIEC, - ńca, *m.*, szaleniec, ein Beſeſſener, ein Raſender. Kogut piał iak opętaniec. *Zab.* 15, 278, *Tręb.* Smiać się muszę z tego opętańca. *Teatr* 32 *b*, 31.

OPIAĆ *ob.* Opiewać.

OPIĄĆ; *F.* opnie *Act. dk.*, Opinać *ndk.*, ociągać, rozpiąwszy oblec, w koło przypiąć, *Bs.* obaſtriti; um etwas herum ſpannen, rund um aufſpannen, aufſtecken, umſtecken, umbinden. (*Vd.* opietjati, ꞉ ograniczyć, określić; *Vd.* opietje, ꞉ okres, powiat; *Crn.* opanka, ꞉ trzewik do sznurowania, *Lat. med.* banchus; *Dl.* òpna; *Rg.* òpna, òpniza; *Bs.* opnića, mrjesgića od utrobie *omentum*). Bindą opniy te oltarze. *Mag. Wirg.* 517. Oltarz bogni wieńcami opięto. *Pot. Syl.* 408. Wawrzynami Tebanki opinaią głowy, *ornant. Zebr. Ow.* 142. Głowy opnijcie wawrzynem, *innectite. Zebr. Ow.* 141. Włos blaszczowym wieńcem roſteczony Opiąwszy Kalliope, .. *Zebr. Ow.* 115. Kornet opiąć. *Teatr* 15 *c*, 45. Płaszcz znamienitym zanklem na sobie opięła, *fibula mordebat veſtem. Zebr. Ow.* 198. Suknia opięta, opięto leżące, ciasno, *Rs.* щепетки'й, ein knapp anliegendes Kleid, ein wie aufgeſpannt, wie aufgegoſſen. Żupan ciasny i opięty na nim. *P. Kchan. Orl.* 1, 79. Młody kawaler kuso, modno, opięto przybrany. *Kras. Pod.* 2, 24. Opięto się trzyma. *Mon.* 69, 603. Dla ſtroiu czynią się niewolnikami; wszyſtko opięto, ręką ani nogą ruszyć nie mogą. *Teatr* 27 *b*, 12. Lubiący ciasne opięte suknie, trzewiki, *Rs.* щепетливый, щепетный. Para trzewików niegładko na nodze opiętych. *Mon.* 69, 690. Trzewik opięty. *Xiądz.* 19. (cf. *Vd.* opanki, ꞉ trzewiki kapucyńſkie). - §. *transl.* Rzéki i kałuże mroźne lody opięły, *concreta*

flumina. Krom. 696, haben ſie ſtarren gemacht. Wisła lodem opięta. *Krom.* 241.

OPIATA, - y, ż., lekarſtwo z opium sporządsone, ein Opiat, w szczególności opiata w aptece, pewna zaprawa, służąca do chędożenia zębów. *Mag. Mscr.*

OPIĆ się, *F.* opiie się *Rec. dk.*, opiiać się *ndk.*, *Bh.* opít, opigeti, ochlaſtati ſe; *Slo.* opigeti ſe; *Sr.* 1. wopiyam ſo; *Vd.* vpianitise, opianitise, prepianitise; (*Vd.* opiti, obpivati, ꝛ odpić); *Bs.* opitise, opojitise (*Bs.* opiti, opojiti, ꝛ opoić; *Rs.* опи́ть, опива́ть pasorzycić, опиться pić na umor; опивки niedopiwki); oblać się trunkiem, ſich voll ſaufen, antrinken. Szlacheckiego opiwszy się piwa Chłopek z iarmarku próżny idąc śpiewa. *Zab.* 9, 144. Na tym morzu, ieśli nie zginie, to się wody opiie, nagrążnie, a prawie się iako mięsopuſtna kiszka nadmie. *Rey Zw.* 157, ożłopa się). - *fig.* Pychą się opiiaią, rozpuſta ich psuie. *Jabł. Tel.* 19, upaiaią się.

OPICH, - u, *m.*, *Bh.* apích, potočník; *Vd.* opih; *Crn.* apih; *Slo.* mitík; *Sr.* 1. mérik; *Cro.* opèh; *apium*, der Eppich. Opich błotny, wodny, żabny, der Waſſereppich. *Syr.* 1078, *Cresc.* 275. Opich, *bubon*; gatunek tego rodzaiu ieſt galban. *Kluk. Dykc.* 1, 88. Ubrawszy w róże ſkroń i w opichy. *Anakr.* 65.

OPIEC, opiekł, *F.* opiecze *Act. dk.*, opiekać *ndk.*, *Boh.* opecy, opekati; *Sr.* 2. hopáš; *Vd.* opezhi; *Rg.* opecchi, opeccijvam; *Cro.* opéchem; *Ec.* опекаю; na około upiec, gebraten, rund um abbraten. Pieczenia opiekła. *Dwor. H* 2. Piersi kosów opiekane. *Zab.* 8, 344. Opiekane migdałki przechodzą w smaku marony i kasztany. *N. Pam.* 17, 212. - *fig.* Często inwentarzem pan opiekun dobrze opiekł i ożegł ubogie sieroty. *Sax. Porz.* 122. (*Cro.* opèka, ꝛ cegla).

OPIĘCIE *ob.* Opiąć.

OPIEKA, - i, ż., *OPIEK, - u, *m.*, piecza, protekcya, obrona, der Schutz, Schirm; *Sr.* 1. wobarano, zaſtupeno, wobrowſtwo; *Vd.* obranva, oſkerbnia; *Bs.* brana, braniteglſtvo; *Rg.* braniteglſtvo, bràna, obrana (*ob.* obrona); (*diſtg. Cro.* opèka, ꝛ cegla, *ob.* opiec, opiekać); *Ross.* опéка, опáсъ, призрѣ́нїе, оберегáтельство, защи́та, вы́ручка, покрови́тельство. Niech nad wami boży opiek będzie. *Sim. Siel.* 119. Opiek z nim spolkuie bozki. *Gaw. Siel.* 356. Niech cię Bóg ma w swoiey świętey opiece. *Oss. Str.* 3. Bogu w opiek i w obronę Oddawam dziatki i żonę. *M. Kchan.* 309. Szczyć mię swym opiekiem. *J. Kchan. Ps.* 86. Nad sobą znał opiek pańſkiey ręki. *Groch. W.* 2, *Zab.* 9, 353 *Zabł.* Gliński w bogactwa, w potęgę, ktemu w opieki u Rusi wzbiiał się, *clientelas. Krom.* 776. - 2. opiekuńſtwo, Vormunds ſchaft, *Vd.* oſkerbnia sirut, mladomeſtnikuvanje, *Ross.* опека). Opieka ieſt moc nad lat niemaiącym, po śmierci oycowſkiey dana, albo od teſtamentnika albo od urzędu opiekunowi. *Sax. Tyt.* 175. Niedorośli, którzy ieszcze nie przyszli do opieki swoiey, nié mogą bydź świadkami. *Chel. Pr.* 58, co ieszcze nie wyszli z pod opieki). - *fig.* Oſtróżne Muzy wychowańca swego Nie śmiały ieszcze oddadź z opieku zwykłego. *Sim. Siel.* 64. OPIEKAĆ się *Rec. contr.*, ꝛ Opiekować się *Nied.*, kim abo czym, ꝛ w opiece swoiey mieć; opiekunem bydź, die Vormundſchaft über jemanden führen, jemandes Vormund ſeyn, *Sr.* 1. wobaram; *Cro.* szkèrbim, szkerbeti; *Bs.* brinnutise, braniti (cf. bronić); *Rr.* попечи́тельствовати, попещи́ся, опеку́нствовать, покровительствовать, радѣ́ть, порадѣ́ть, (cf. radzić); *Ec.* строи́тельствовати кого, призрѣ́нїе и́мѣть о комъ. (*Ec.* опечалитьсѧ troszczyć się). On iako brat iéy męża, opiekał się iéy syny. *Biel. Hſt.* 357. Brat ſtarszy lat dorosły, ma się młodszą bracią opiekować. *Stat. Lit.* 243. Cesarzowi o to szło, żeby się rad opiekał Władysławem Jagiellowiczem. *Biel.* 307. - *Ogólniéy*: w opiece swoiéy mieć, protegować, beſchützen, in Obhut haben. Pobożnym potomſtwem sam bóg się opieka. *Falib. R* 3. Bóg nas ſtworzył, i nami się opieka. *Karnk. Kat.* 400. Poprzysiężł mi, że opiekować się będziesz życiem moiey córki. *Stas. Num.* 1, 227. Gdyż się ia twoim nie opiekam, nie opiekay się też ty moim; *quando ego tuum non curo*; *Mącz.* *OPIEKALNIK, OPIEKUN, - a, *m.*, *Bh. et Slo.* poručník (cf. *Pol.* porucznik); *Sr.* 1. wobaraćer, zaſtupnik, vorminda; *Crn.* irbov varh, girob, (*Ger.* *Gerhab); *Vd.* gerab, oſkerblenik, varih, oſkerbnik, sirutni besednik, ſkerbnik sa sirute, mladomeſtnik, obranik; *Rg.* obranitegl, banitegl, zaſtùpnik; *Bs.* branitegl; *Cro.* szkerbitel, tutor; *Rs.* печа́льникъ, рачи́тель, радѣ́тель, покрови́тель; *Ec.* печаловникъ, промыслѣнникъ, промы́сленникъ, который промышляетъ о чемъ, попечи́тель, тща́тель, der Vormund. Opiekun zatrudnia się osobą i prawami małoletniego. *Gall. Cyw.* 1, 76. Opiekunów sierot, właściwie opiekunami, opiekunów wdów, kuratorami lub tutorami nazywaią. *Oſtr. Pr. C.* 1, 80. Opiekuna zowiemy iakoby obrońcę, któremu obrona prawnie zlecona bywa tego, który się sam dla młodości swéy rządzić nie może. *Szczerb. Sax.* 285. Sieroty nie mogą nic bez woli opiekalnika. *Sax. Art.* 6. Nie wspominam tutorów, których piekunami Albo wypiekunami, nie opiekunami, Słusznie nazwać, bo pewnie wypieką oſtatek, J wysuszą doſtatki dzieci pozoſtałych. *Opal. Sat.* 112. - *Ogólniéy* opiekun, opiekalnik, opiekuiący się czymkolwiek, protektor, ſtaranie o czym maiący, w pieczy co maiący, obrońca, der Beſchützer, Verſorger. On sam ieſt mym bogiem i opiekalnikiem. *Kanc. Gd.* 277. Pan opiekalnik ieſt wszyſtkich poddanych i ſług iego. *Gil. Kat.* 306. Papież wiernych obrońca i opiekalnik kościoła. *Sk. Dz.* 908 *et* 828. Pocieszyciel i opiekalnik nasz, Duch *S.*, *W. Poſt. W.* 411. Jozef S., opiekalnik Jezusowy. *W. Poſt. W.* 56. Urząd opiekuna gołębiego. *Cresc.* 587, t. i. opatrzyciela, der Taubenwärter. - b) *Opiekalnik *pass.*, który w czyiéy opiece, *cliens*, *Bh.* ſvereněc; *Rg.* odvjettovanik, brangnenik; *Rs.* опа́сщикъ, взы́скательъ; der Beſchützte, Schutzgenoſſe. Xiążęta Pomorſkie Jagiellowi posiłków gotowość, iako opiekalnicy obrońcy swemu przyobiecuią; *uti clientes patrono. Krom.* 417, *et* 247 *et* 315. *OPIEKALNICA, - y, ż., *OPIEKALNICZKA, OPIEKUNKA, - i, ż., *Boh.* poručnice; *Cro.* szkerbitelicza; *Rg.* obranitegliza, branitegliza, zaſtùpniza; *Sr.* 1. wobaraćerka, zaſtupnicija; *Rs.* покрови́тельница, радѣ́тельница; protektorka, die Beſchützerinn *Tr.* Skarżył się paw' przed boginią Juno, iako przed swoią opiekalniczką. *Ezop.* 28. - §. opieką małoletniego trudniąca się, die Vormünderinn. Białogłowa rzecz sprawować może, gdy opiekalniczką ieſt. *Szczerb. Sax.* 27. OPIEKUŃSKI, - a, - ie, OPIEKALNY, OPIEKUŃCZY, OPIEKALNICZY, OPIEKUNOWY, OPIEKOWY, - a, - e, od opiekuna lub od opieki, opiekuńſtwa, Vormunds-, Vormundſchafts-. *Boh.*

ti, rund anſtopfen, voll ſtopfen; (*Bh.* opichati, ≈ *pinsare*, opicharna, ≈ *piſtrinum*). Nie trzeba dzieci pokarmami opychać, bo ciała rozpieraią. *Pilch. Sen. Gn.* 221. Opchawszy obżarſtwem wieczornym żołądek... *Hor. Sat.* 168, *Perz. Lek.* 259. Coż na tym, czym brzuch tam opchasz, kiedy wszyſtko póydzie w przepaść? *Pilch. Sen. liſt.* 4, 48. Zbytnim opychaniem ciała duch słabieie. *ib.* 1, 112. Opycha się on nad miarę, i żarłocznie ładuie swóy kałdun rozdęty. *ib.* 347.

OPCYA, - yi, ż., n. p. Przy przedaży Starоſtw powinniśmy na ewikcyą, opcyą i powrót kosztów wzgląd mieć. *Gaz. Nar.* 1, 401, ?

OPĘCINY, *plur.*, pęta, Feſſeln. Co ieſt żył, ſtawów w mym ciele, Z nich mam opęcin tak wiele. *Dar. Lot.* 2.

*OPEDAĆ *contr.* ≈ opowiedać, opowiadać; *ob.* opowiedzieć.

OPĘDZIĆ, *Opądzić, *F.* opędzi *Act. dk.*, Opędzać *ndk.*, obbiedz, pędzić w koło czego, umlaufen, umkreiſen. Słońce, które trzyſtakroć do roku i więcey, świat ten opędzisz. *Pot. Arg.* 376. Zaż miaſta i każdego nie opędził grodu, chcąc go od posłuszeńſtwa twoiego odłudzić? *Pot. Arg.* 134. Niemasz świata, na którym ia nie woiowałem, Memi ziemię tryumfy opędziłem całą. *Bard. Luk.* 31. - §. obwieść, otoczyć, umgeben, umringen. Jeſt kościoł lasem zewsząd opędzony, *quod undique ſylva claudit. Zebr. Ow.* 19. Opędzone trzciną nogi, *incincti. Zebr. Ow.* 344. Mnie ſtaremu iuż głowę opędził wiek siwy. *Nieme. P. P.* 35, t. i. suto oprószył, das graue Alter hat ſchon mein Haupt rund um weiß gefärbt. Ten siwy włos nie z rozkoszy, ani z wczasów domowych prędzey nad lata głowę moię opędził. *Nar. Chod.* 2, 67. - b) Opędzać co czym, ≈ zbywać, odbywać, abfertigen, hinhalten mit etwas, ſich entledigen, beſtreiten. Opędzali Rzymianie domowe i rolnicze usługi niewolnikami. *Oſtr. Pr. Pol.* 1, 44. Kto nie ieſt obżartym, Opędzi brzuch i żartem, *Dwor. C* 3. Nie ieſt ubogim, kto może opędzić potrzeby domowe. *Mon.* 75, 279. - §. 2. Opędzić co od czego, odeymować, bronić, gegen etwas wehren, vertheidigen. Oyczyznę od Tatarów, Turków, Moſkwy, Wołochów *opądzał. *Warg. Cez. praef. c.* Opędzić się komu, ≈ odjąć mu się, ſich jemandes erwehren, ihn abtreiben. Prawieśmy się na koło iako w ſtudni kilkom Wściekłym psom i drapieżnym opądzali wilkom. *Pot. Pocz.* 45. Nie mogła się opędzić chłopcom. *Teatr* 10, 44. Przedpokóy pełny dłużników, że niemożna się opędzić. *Teatr* 37, 275.

OPĘKACIEĆ *ob.* pękacieć.

OPEŁKI *plur.*, obsiewki, obsiewiny, poślad, przesiewki. *Cn. Th.*, Ueberkehr, ausgeſichtete Körner, Abfallſel; cf. opałka cf. opałać.

OPEŁZNĄĆ, *F.* opełznie *neutr. idntl.*, (cf. *Bh.* opelichati *pennas ponere*; *Cro.* opuznènie łaszih *alopecia*). Stracić barwę od ognia, od słońca, nieco ogorzeć; teraz mowią spełznąć, ale w różnym trochę znaczeniu. *Włod.*, unſcheinbar werden, ſeine Farbe verlieren. Część mu ſtarość odetnie i swym Auſter wiewem, Część plutą i powietrznym opełznie wylewem. *Zab.* 15, 157, *Kniaź.* Porzuć członki opełzłe, czas ci nowych doſtać. *Zab.* 15, 159, *Kniaź.*

OPERA, - y, ż., *Boh.* ſpewohra *spiewogra, *Vd.* opera, pietnu goderſku jigranje, ſkasaunu pietje, pietnu igledalishe; die Oper; poema dramatyczne do śpiewania przyſtosowane. *Kras. Zb.* 2, 278, *Gol. Wym.* 445. Utrzymywał Włoſkie opery i komedye. *Pam.* 83, 2, 49. Na operę poiechali. *Zab.* 3, 132. OPERACYA, - yi, ż., działanie, dzielna moc. *Sk. Dz.* 636. Operacye woienne. *Sł. Ob.* 2. Operacya cyrulicka, urzynanie, wyrzynanie.

OPESKIE, ſtaroſtwo w Woiew. Wileńſkim. *Dyd. G.* 2, 240, eine Staroſtie im Wiln:

OPĘTAĆ, *F.* opęta *Act. dk.*, Opętywać *Freq.*, opanować niby w pęta wziąwszy, osieść kogo, *Bh.* opantám, panty okowam; *Rs.* опутать, опутываю; einen beſitzen, ihn zum Beſeſſnen machen. Komu zagniewaną pierś pomsta opęta, na nic iuż nie pamięta. *Pot. Arg.* 171. Niech djaboł iuż opęta do oſtatku. *Mat. z Pod.* 62, bierz djable mniey, wziąwszy więcey; wziąwszy konia, weź i bicz). Gdy lud widzi nadzwyczayne grymasy i łamanie się, sądzą takiego człowieka bydź opętanym, beſeſſen, czyli od czarta nagabanym. *Perz. Luk.* 190, *Krup.* 5, 618, cf. obses), *Sr.* 1. wobſtehnené; *Vd.* obsejen, posejen, obsiedza; *Cro.* vragomèten, vragometnyak; *Rd.* vragodùh, vragodùscjan (cf. wróg); *Rs.* бѣсну'емый, *Ec.* бѣсный (*ob.* bies). Opętanym być, *Ec.* бѣсноваться, бѣсимися. Baby opętane, *Ec.* клику'ши. Opęta ie, szaleńſtwo djabelſkie, *daemonomania. Krup.* 5, 616, *Perz. Lek.* 193, die Beſeſſenheit. W opętanych iuż nie wierzą. *Haur. Sk.* 426, *Opal. Sat.* 18. Od złych duchów opętywani bywali. *Birk. Dom.* 164. - §. Czy wszyscy kaci opętali pana mego? *Teatr* 29 *c*, 3. Krzyczy, iak opętany. *Zab.* 15, 189. Opętana baba. *Zab.* 7 *c*, 60, Nikt go nie przepiie, opętana głowa! *Mon.* 68, 77, ze katy mocna, tęga). OPĘTANIE *adv.*, szalenie, verzweifelt, raſend. Opętanie się zakochał w niey, *Teatr* 30 *c*, 6, *et* 1 *b*, 9. - OPĘTANIEC, - ńca, *m.*, szaleniec, ein Beſeſſener, ein Raſender. Kogut piał iak opętaniec. *Zab.* 15, 278, *Tręb.* Smiać się muszę z tego opętańca. *Teatr* 32 *b*, 31.

OPIAĆ *ob.* Opiewać.

OPIĄĆ; *F.* opnie *Act. dk.*, Opinać *ndk.*, ociągać, rozpiąwszy oblec, w koło przypiąć, *Bs.* obaſtriti; um etwas herum ſpannen, rund um aufſpannen, aufſtecken, umſtecken, umbinden. (*Vd.* opietjati, ≈ ograniczyć, określić; *Vd.* opietje, ≈ okres, powiat; *Crn.* opanka, ≈ trzewik do sznurowania, *Lat. med.* banchus; *Dl.* òpna; *Rg.* òpna, òpniza; *Bs.* opnića, mrjesgića od utrobie *omentum*). Bindą opniy te oltarze. *Nag. Wirg.* 517. Oltarz bogini wieńcami opięto. *Pot. Syl.* 408. Wawrzynami Tebanki opinaią głowy, *ornant. Zebr. Ow.* 142. Głowy opnięcie wawrzynem, *innectite. Zebr. Ow.* 141. Włos blaszczowym wieńcem roſteczony Opiąwszy Kalliope, .. *Zebr. Ow.* 115. Kornet opiąć. *Teatr* 15 *c*, 45. Płaszcz znamienitym zanklem na sobie opięła, *fibula mordebat veſtem. Zebr. Ow.* 198. Suknia opięta, opięto leżąca, ciasna, *Rs.* щепетки'й, ein knapp anliegendes Kleid, eng, wie aufgeſpannt, wie aufgegoſſen. Żupan ciasny i opięty na nim. *P. Kchan. Orl.* 1, 79. Młody kawaler kuso, modno, opięto przybrany. *Kras. Pod.* 2, 24. Opięto się trzyma. *Mon.* 69, 603. Dla ſtroiu czynią się niewolnikami; wszyſtko opięto, ręką ani nogą ruszyć nie mogą. *Teatr* 27 *b*, 12. Lubiący ciasne opięte suknie, trzewiki, *Rs.* щепетли'вый, щепе'тный. Para trzewików niegładko na nodze opiętych. *Mon.* 69, 690. Trzewik opięty. *Xiądz.* 19. (cf. *Vd.* opanki, ≈ trzewiki kapucyńſkie). - §. *transl.* Rzéki i kałuże mroźne lody opięły, *concreta*

flumina. Krom. 696, haben ſie ſtarren gemacht. Wiſła lodem opięta. *Krom.* 241

OPIATA, - y, ż., lekarſtwo z opium sporządzone, ein Opiat, w szczególności opiata w aptece, pewna zaprawa, służąca do chędożenia zębów. *Mag. Mscr.*

OPIĆ się, *F.* opiie się *Rec. dk.*, opiiać się *ndk.*, *Bh.* opit, opigeti, ochlaſtati ſe; *Slo.* opigeti ſe; *Sr.* 1. wopiyam ſo; *Vd.* vpianitise, opianitise, prepianitise; (*Vd.* opiti, obpivati, = odpić); *Bs.* opitise, opojitise (*Bs.* opiti, opojiti, = opoić; *Rs.* опи́ть, опива́ть pasorzycić, опи́ться pić na umor; опивки niedopiwki); oblać się trunkiem, ſich voll ſaufen, antrinken. Szlacheckiego opiwszy się piwa Chłopek z iarmarku próżny idąc śpiewa. *Zab.* 9, 144. Na tym morzu, ieśli nie zginie, to się wody opiie, nagrążnie, a prawie się iako mięsopuſtna kiszka nadmie. *Rey Zw.* 157, ożłopa się). - *fig.* Pychą się opiiaią, rozpuſta ich psuie. *Jabł. Tel.* 19, upaiaią się.

OPICH, - u, *m.*, *Bh.* apich, potočnik; *Vd.* opih; *Crn.* apih; *Slo.* mitik; *Sr.* 1. mèrik; *Cro.* opèh; *apium*, der Eppich. Opich błotny, wodny, żabny, der Waſſereppich. *Syr.* 1078, *Cresc.* 275. Opich, *bubon*; gatunek tego rodzaiu ieſt galban. *Kluk. Dykc.* 1, 88. Ubrawszy w róże ſkroń i w opichy. *Anakr.* 65.

OPIEC, opiekł, *F.* opiecze *Act. dk.*, opiekać *ndk.*, *Boh.* opecy, opekati; *Sr.* 2. hopáź; *Vd.* opezhi; *Rg.* opecchi, opeccijvam; *Cro.* opéchem; *Ec.* опека́ю; na około upiec, gebraten, rund um abbraten. Pieczenia opiekła. *Dwor. H* 2. Piersi kosów opiekane. *Zab.* 8, 344. Opiekane migdałki przechodzą w smaku marony i kasztany. *N. Pam.* 17, 212. - *fig.* Często inwentarzem pan opiekun dobrze opiekł i ożegł ubogie sieroty. *Sax. Porz.* 122. (*Cro.* opèka, = cegla).

OPIĘCIE *ob.* Opiąć.

OPIEKA, - i, ż., *OPIEK, - u, *m.*, piecza, protekcya, obrona, der Schutz, Schirm; *Sr.* 1. wobarano, zaſtupeno, wobrowſtwo; *Vd.* obranva, oſkerbnia; *Bs.* brana, braniteglſtvo; *Rg.* braniteglſtvo, brâna, obrana (*ob.* obrona); (*diſtg. Cro.* opèka, = cegla, *ob.* opiec, opiekać); *Ross.* опе́ка, опа́сть, призрѣ́нїе, оберега́тельство, заступа́, выручка, покрови́тельство. Niech nad wami boży opiek będzie. *Sim. Siel.* 119. Opiek z nim spolkuie bozki. *Gaw. Siel.* 356. Niech cię Bóg ma w swoiey świętey opiece. *Oss. Str.* 3. Bogu w opiek i w obronę Oddawam dziatki i żonę. *M. Kchan.* 309. Szczyć mię swym opiekiem. *J. Kchan. Ps.* 86. Nad sobą znał opiek pańſkiey ręki. *Groch. W.* 2, *Zab.* 9, 353 *Zabł.* Gliński w bogactwa, w potęgę, ktemu w opieki u Rusi wzbiiał się, *clientelas. Krom.* 776. - 2. opiekuństwo, Vormundſchaft, *Vd.* oſkerbnia sirut, mladomeſtnikuvanje, *Ross.* опека). Opieka ieſt moc nad lat niemaiącym, po śmierci oycowſkiey dana, albo od teſtamentnika albo od urzędu opiekunowi. *Sax. Tyt.* 175. Niedorośli, którzy ieszcze nie przyszli do opieki swoiey, nie mogą bydź świadkami. *Chel. Pr.* 58, co ieszcze nie wyszli z pod opieki). - *fig.* Ostróżne Muzy wychowańca swego Nie śmiały ieszcze oddadź z opieku zwykłego. *Sim. Siel.* 64. OPIEKAĆ się *Rec. contr.*, = Opiekować się *Nied.*, kim abo czym, = w opiece swoiey mieć; opiekunem bydź, die Vormundſchaft über jemanden führen, jemandes Vormund ſeyn, *Sr.* 1. wobaram; *Cro.* szkèrbim, szkerbeti; *Bs.* brinnutise, braniti (cf. bronić); *Rr.* попечи́тельствовать, поне́щися, опеку́нствовать, покровительствовать, радѣть, порадѣть, (cf. radzić); *Ec.* строи́тельствовати кого, призрѣ́нїе имѣ́ть о комъ. (*Ec.* опечалиться troszczyć się). On iako brat iéy męża, opiekał się iéy syny. *Biel. Hſt.* 357. Brat ſtarszy lat dorosły, ma się młodszą bracią opiekować. *Stat. Lit.* 243. Cesarzowi o to szło, żeby się rad opiekał Władysławem Jagiellowiczem. *Biel.* 307. - *Ogólniéy*: w opiece swoiey mieć, protegować, beſchützen, in Obhut haben. Pobożnym potomſtwem sam bóg się opieka. *Falib. R* 3. Bóg nas ſtworzył, i nami się opieka. *Karnk. Kat.* 400. Poprzysięż mi, że opiekować się będziesz życiem moiey córki. *Stas. Num.* 1, 227. Gdyż się ia twoim nie opiekam, nie opiekay się też ty moim; *quando ego tuum non curo*; *Mącz.* *OPIEKALNIK, OPIEKUN, - a, *m.*, *Bh. et Slo.* poručnik (cf. *Pol.* porucznik); *Sr.* 1. wobaraćer, zaſtupnik, vorminda; *Crn.* irbov varh, girob, (*Ger.* *Gerb hab); *Vd.* gerab, oſkerblenik, varih, oſkerbnik, sirutni besednik, ſkerbnik sa sirute, mladomeſtnik, obranik; *Rg.* obranitegl, banitegl, zaſtûpnik; *Bs.* branitegl; *Cro.* szkerbitel, tutor; *Rs.* печа́льникъ, рачи́тель, радѣ́тель, покрови́тель; *Ec.* печаловникъ, промышленникъ, промыслникъ, который промышляетъ о чемъ, попечи́тель, тща́тель, der Vormund. Opiekun zatrudnia się osobą i prawami małoletniego. *Gall. Cyw.* 1, 76. Opiekunów sierot, właściwie opiekunami, opiekunów wdów, kuratorami lub tutorami nazywaią. *Oſtr. Pr. C.* 1, 80. Opiekuna zowiemy iakoby obrońcę, któremu obrona prawnie zlecona bywa tego, który się sam dla młodości swéy rządzić nie może. *Szczerb. Sax.* 285. Sieroty nie mogą nic bez woli opiekalnika. *Sax. Art.* 6. Nie wspominam tutorów, których piekunami Albo wypiekunami, nie opiekunami, Słusznie nazwać, bo pewnie wypieką oſtatek, J wysuszą doſtatki dzieci pozoſtałych. *Opal. Sat.* 112. - *Ogólniéy* opiekun, opiekalnik, opiekuiący się czymkolwiek, protektor, ſtaranie o czym maiący, w pieczy co maiący, obrońca, der Beſchützer, Verſorger. On sam ieſt mym bogiem i opiekalnikiem. *Kanc. Gd.* 277. Pan opiekalnik ieſt wszyſtkich poddanych i sług iego. *Gil. Kat.* 306. Papież wiernych obrońca i opiekalnik kościoła. *Sk. Dz.* 908 *et* 828. Pocieszyciel i opiekalnik nasz, Duch *S.*, *W. Poſt. W.* 411. Jozef S., opiekalnik Jezusowy. *W. Poſt. W.* 56. Urząd opiekuna gołębiego. *Cresc.* 587, t.i. opatrzyciela, der Taubenwärter. - b) *Opiekalnik *pass.*, który w czyiéy opiece, *cliens*, *Bh.* ſwečenec; *Rg.* odvjettovanik, brangnenik; *Rs.* опа́стникъ, взыска́нецъ; der Beſchützte, Schutzgenoſſe. Xiążęta Pomorſkie Jagiellowi posiłków gotowość, iako opiekalnicy obrońcy swemu przyobiecuią; *uti clientes patrono. Krom.* 417, *et* 247 *et* 315. *OPIEKALNICA, - y, ż., *OPIEKALNICZKA, OPIEKUNKA, - i, ż., *Boh.* poručnice; *Cro.* szkerbitelicza; *Rg.* obraniteglica, braniteglica, zaſtûpniza; *Sr.* 1. wobaraćerka, zaſtupnicija; *Rs.* покрови́тельница, радѣ́тельница; protektorka, die Beſchützerinn *Tr.* Skarżył się paw' przed boginią Juno, iako przed swoią opiekalniczką. *Ezop.* 28. - §. opieką małoletniego trudniąca się, die Vormünderinn. Białogłowa rzecz sprawować może, gdy opiekalniczką ieſt. *Szczerb. Sax.* 27. OPIEKUŃSKI, - a, - ie, OPIEKALNY, OPIEKUŃCZY, OPIEKALNICZY, OPIEKUNOWY, OPIEKOWY, - a, - e, od opiekuna lub od opieki, opiekuństwa, Vormunds-, Vormundſchafts-. *Boh.*

poruczeństy; *Sr.* 1. zastupniczki; *Rg.* braniteglni; *Cro.* tutorszke; *Rs.* опекунскій, опекуновъ радѣтельный; *Ec.* промыслительный, который имѣетъ попеченїе о чемъ. Jeśliby się iaka szkoda stała, za niedbałością opiekunową, powinien ią nagrodzić. *Szczerb. Sax.* 144, opiekuna). Opiekun niebezpieczeństwa opiekalniniczemu podpada, od czasu objęcia opieki. *ib.* 286. Powinność opiekalnicza. *ib.* 286. Już wyszła z pod władzy opiekuńskiey. *Teatr* 20, 135. Każdy sąd opiekuński ma tak nazwaną księgę opiekuńską, czyli sierocińską trzymać. *Gall. Cyw.* 1, 85. Prawo opiekowe. *Gall. Cyw.* 1, 108. i. e. opiekuńskie). - *fig.* Frydryk II. oddał sławę swoię pod opiekuńcsą straż Muz i filozofiii. *N. Pam.* 91, 290.

OPIEKUŃSTWO, - a, *n.*, *Sr.* 1. wobarano, zastupeno, vormindstwo, wobrowstwo; *Bh.* poručenstwi, poručnictwj; *Bs.* brana, braniteglstvo; *Cro.* tutorsztvo; *Rs.* опекунство, trudnienie się opieką nad sierotą, die Vormunds schaft. Niechay opiekunowie rachunki z swego opiekuństwa uczynią. *Chel. Pr.* 88. Którzy troiakie opiekuństwo na swoiey głowie noszą, tedy od czwartego prawem bywaią wymówieni. *ib.* 95, *Gall. Pr.* 1, 108. - *tr.* Pan samemu Janowi wierne swe w pracą i opiekuństwo poruczył. *Biał. Post.* 110, t. i. w opiekę, Schutz und Schirm. Kazimierz Polskę wziął w swe opiekuństwo. *Stryik. Gon. L* 2.

OPIELAĆ *ob.* opleć.

OPIENIĆ *cz. dk.*, pianą obryzgać, w koło popienić, umschäumen, beschäumen; *Bh.* opěnjm; *Vd.* openiti; *Bs.* opjenniti, opinnuti; *Rs.* опѣнѧ̀мъ.

OPIENIEK, - ńka, *m.*, ząb zjedsony, ostatek zęba. *Wlod.*, ein Stift von einem abgebrochnen Zahn; ząb przytarty. *Dudz.* 48. OPIENKA, - i, *ż.*, *agaricus lignarius*, gatunek bedłki, rośnie na pniach starych drzew ściętych w kupach. *Kluk. Dykc.* 1, 15, eine Art Baumschwämme, *Bh.* opienka, wopienka, *Rs.* опёнки.

OPIEPRZYĆ, *F.* opieprzy *Act. dk.*, pieprzem obsypać, lub przyprawić, pfeffern, *Bh.* opepřiti; *Bs.* opapriti, *Cro.* operprûjem; *pr. et tr.* Biedny żywocie, prawda żeś miły, Lecz cię frasunki zbyt opieprzyły. *Kchow.* 141. Liczne wzdychanie Dobrze wprzód każde me opieprzy śniadanie. *Chrość. Job.* 18. Drogo co kupić abo przedać, osolić, opieprzyć. *Cn. Th.* - *in bonam partem*, Te słowa złotem mu opieprzy. *Zab.* 15, 242, okorzeni, würzen. Kto opieprzy, kto nasmaruie, ten poiedzie sporzey. *Pot. Jow.* 152.

OPIERAĆ *ob.* Oprzeć *ob.* Oprać. OPIERACZ, - , a, *m.*, opieraiący się komu, *Rg.* oprjecitegl, *f.* oprjecitegliza *contradictor.*

OPIERZCHNĄĆ, OPIERZGNĄĆ, *F.* opierzchnie *Neutr. idntl.*, ochropowacieć od powietrza, popadać się, aufspringen, wie die Haut von kalter Luft. Wargi opierzchłe abo z wiatru osieczone, *Syr.* 1569. Opierzchnienie lica od srzezogi albo słońca, iak wygładzić. *Sien.* 507. *Slesz. Ped.* 49. *Syr.* 181. Rola opierzchnie. *Haur. Sk.* 11, zimnym wiatrem podeschnie). Opierzchnienie włosów, *Opierszałość*, wylezienie włosów, das Ausfallen der Haare. Ziele to pleszowatości głowy z opierzchnienia i oblazienia włosów, iest ratunkiem. *Syr.* 184. Pleszowatość głowy albo brody z *opirszałości włosów. *Syr.* 198. - §. *Semitritus* na poły podeptany albo prochem opierszały. *Mącz.* - ? - OPIERZCHLIWOŚĆ, - ści, *ż.*, odstręczanie się, Zurückhaltung. Potrzeba być szczerym bez opierzchliwości. *Teatr* 39, 122. OPIERZCHLIWY, - a, - e, - ie *adv.*, urażliwy, odstręczaiący się, *ob.* Pierzchnąć.

OPIERZYĆ, *F.* opierzy *Act. dk.*, Opierzać *ndk.*, pierzem okryć, befiedern; *Bh.* opeřiti; *Vd.* obperjati, s'peratmi obdati; *Rg.* operuscjatti; (*Bs.* operuscjati, perje izguliti; *Cro.* operùssati *deplumo*); *Rs.* оперить, оперять; *Ec.* вперяю; *Gr.* πτερόω. Opierza się znowu, wnet skrzydły swobodniey szasta. *Przyb. Milt.* 225. *tr.* Strzała orlem pierzem opierzona. *Esop.* 93. Saydakiem się opierzył. *Falib. R* 3. - b) Nieprzyiaciel, co tylko wszedł za wroty, Zaraz go cesarz obległ i opierzył. *Chrość. Fars.* 351. OPIERZEĆ, *F.* opierzeie *Neutr. dk.*, w pierze obrosnąć, Federn bekommen, flick werden. Opierzały, flick. *Tr.*, *Bh.* opeřen.

OPIESZAŁOŚĆ, - ści, *ż.*, niepośpiech, ośpieszałość (*Tr.*), *Bh.* wahawost; *Vd.* pozhasnost, kesnost, pomudnost; *Rs.* косность, косно̀нїе; die Trägheit, Saumseeligkeit. Odpór, który ciała czynią sile ruszaiącey, nazywamy siłą opieszałości, czyli bezwładności. *Rog. Dos.* 1, 291. Piaństwo sprawuie nog i ięzyka opieszałość. *Mon.* 67, 247.

OPIESZAŁY, - a, - e, niepośpieszny, ośpieszały (*Tr.*), träge, saumselig; *Bh.* wahawý (cf. wachać się); *Vd.* pozhasen, kesen, pomuden; *Rs.* кóпомкїй, кóпомокъ, кóсный, кóсенъ, кóна. Opieszałym być *Rs.* косниmь, коснѣть. *OPIESZYĆ; n. p. Wracaią nazad; wszystkich zaś opiesze Sam Eumenes. *Pot. Syl.* 269. - *Bh.* opěssam; *Rs.* опѣшимъ pieszą maszerować.

OPIĘTY, OPIĘTO, *ob.* Opiąć.

OPIEW, - u, *m.*, opiewanie, śpiewanie czego, das Besingen. Piosnki na opiew tryumfów składane. *Przyb. Lus.* 270. - §. a) brzmienie, sens, treść, opiewanie, der Inhalt. Pociągał pod swą metropoliią, według opiewu daney sobie mocy, wszystkie Polskie biskupstwa. *Nar. Hst.* 2, 348. OPIEWAĆ, - ał, - a, *czyn. ndk.*, Opiać, *f.* opieie *dk.*, *opiewawać *kontyn. et czstl.*, *Vd.* opeti, opojem; *Ec.* опѣваю (cf. *Ec.* обаваю, опѣваю, обанываю *incantare* oczarować, обаѧ́тельнъ *incantabilis*), *Rs.* возпѣть, возпѣвать, опѣть, опѣвать; śpiewaniem opowiadać, besingen. Alexander na pamięć uczył się tych wierszy, co ie Jliyski śpiewak opiał. *Przyb. Lus.* 169. Lepsza cierpliwości siła, W bohatyrskim męczeństwie opiana nie była. *Przyb. Milt.* 260. Ś. Kostka do P. Maryi modlitwy i z duszą wylewał, Witanie Gabryela i w nocy opiewał. *Chodk. Kost.* 39. Dawid Chrystusa opiewawa na swéy arfie. 1 *Leop. List. Hier.* 7, wyśpiewywa. 3 *Leop.*). Niebianie wielką chwałą i opiewaniem wysławiaią boga. *Kucz. Kat.* 3, 304; *Sr.* 1. wobspiewać *obcantatus.* - *Cum Datiuo:* Będę opiewał imieniu Pana Boga. 1 *Leop. Ps.* 12, 6, będę śpiewał. 3 *Leop.*). - §. b) przyśpiewywać, okurować. *Cn. Th.*, dobierać komu w śpiewaniu *Wlod.*, wtorować, mitsingen, mit Gesang begleiten. Często burmistrz naprzód śpiewa Onę piosnkę oracką; pospólstwo opiewa. *Klon. Jud.* 15. - §. 2. Tak statut opiewa, t. i. ma, opisuie, przepisuie, brzmi. *Cn. Th.*, so lautet das Gesetz. Wiem ia, co statut opiewa, oyciec za syna odpowiadać nie powinien. *Teatr* 13 *c. B.*

OPIIAĆ się *ob.* Opić się.

*OPIŁAC *med. ndk.*, n. p. Patrzcie co czynicie, nietylko ludzkim sądem sądzicie, ale i bozkim; a cokolwiek osądzicie, wam to samym *opiłać. *Kosz. Lor.* 142.

OPIL-

OPILCA, - y, *m.*, *Bh.* opilec, opoy, piianica, ein Trunkenbold. OPILCZY, - a, - e, opoiowy, od opilcy, piiany, Trunkenbolds-, Zecher-, Säufer-, Soff-. Opilcze serca, *Nar. Tac.* 3, 91. Beczka zawsze ci weźmie pierwszeństwo, ponieważ więcéy ogarnie, niżeli brzuch twóy opilczy. *Pilch. Sen. liſt.* 2, 370.

OPIŁKI, *plur.*, odpiłki, *Bh.* opilky, obpilky, okuge, örtiny; *Bs.* ſtargotine, ſtrigotine; *Sr.* 1. truwanki; *Cro.* otrebine; *Vd.* shagavina; *Rs.* опилки; trociny od piły kruszce piłuiącéy, otrociny, Feilſpäne. Opiłki abo ten proch, który pada z żelaza, gdy ie ślosarze piłuią abo piłkami trą, *centrosa scobs. Mącz.* Mieszay opiłki żelazne z oleykiem koperwasowym. *Wyrw. G.* 37. OPIŁOWAĆ, *f.* opiłuie *cz. dk.*, *Vd.* opiliti; *Rs.* опилить, опиливать, befeilen. A iako my cię lekkim uczynim? czyli my ślosarze, żebyśmy cię opiłowali? *Sk. Żyw.* 2, 110.

OPILSTWO, - a, *n.*, skłonność do zbytniego picia. *Cn. Th.*, *Bh.* opilſtwi; *Slo.* opilſtwo; *Sr.* 1. wopilſtwo, wopitſtwo, wopiwczſtwo; *Ec.* опѣйство, пїянство; Saufſucht, Völlerey. Piiaństwo iest z opilstwa, z nałogu, z lekkości. *Haur Sk.* 487. - §. b) upicie, przebranie w piciu, die Trunkenheit. Dzień święty obchodziss obżarstwem, opilstwem. *Rey Ap.* 11. Próżna opilstwa starość i obżarstwa. *Prot. Kont. D.* Czyniliście wolą poganów, chodząc w pożądliwościach, opilstwach, biesiadach, piaństwach. *Dambr.* 615, *ib.* 419. OPIŁY, - a, - e, *Slo.* opily; *Sr.* 1. wopily, wopité; skłonny do zbytniego picia. *Cn. Th.*, dem Trunke ergeben. - §. b) opiły, opity, upity, *Bh.* opily), betrunken. Tak bywa, że zwadę czynią z picia, t. i. będąc opili. *Eraz. ięz. E* 8 *b.* - *tr.* Nie chełp' się, szczęściem Tankredzie opiły, Nie twe to męstwo, Bóg to wszystko sprawił. *P. Kchan. Jer.* 495, t. i. upoiony, berauſcht. Naród w złościach zatwardziały, J srogim iadem szaleństwa opiły. *Odym. Sw.* 2, *K k.*

OPINAĆ, *ob.* Opiąć.

OPIOŁKI *plur.*, wyrzutki z pielenia, das Ausgegätе, der Auswurf, das ausgegätete Unkraut. Kiedy pielą w ogrodzie, opiołki w oborę nosić. *Zaw. G.*, *Haur Ek.* 72.

OPIS, - u, *m.*, (*Bh.* opis odpis, przepis, kopiia; *Ross.* описъ opis, opisanie, 2. spis, rejestr, inwentarz), opisanie, określenie, wyłuszczenie, das Beſchreiben, die Beſchreibung, die Auseinanderſetzung; *Sr.* 1. wopißmo, wotpißmo; *Cro.* popisz (cf. popis); *Rs.* возписа́нїе, опредѣле́нїе (cf. *Rs.* описъ, описка konfiskata, kwit, opis, doniesienie; описка korespondencya, błąd w pisaniu). Z twoich opisów żywych iuż przeraża uszy Huk trąb groźny; głos brzmiących kornetów mię głuszy. *Hor.* 1, 180. Z opisu prawa powinien był to czynić, z opiewu, z brzmienia, z przepisu, nach der Vorſchrift des Geſetzes, laut dem Geſetze. OPISAĆ, *f.* opisze *czyn. dok.*, Opisować *ndk.*, Opisywać *frequ.*, (*Rs.* описать spisać), pisząc wyłuszczać, określać, wystawiać, wykładać, beſchreiben, umſchreiben, eine Beſchreibung machen; *Boh.* opſati; *Sr.* 1. wopißuyu, wotpißuyu; *Vd.* okulpisati, popisati, popisuvati; *Cro.* spiszati, zpiszújem; *Rg.* razapisati *definire* (cf. rozpisać); *Rs.* возписа́ть, возписывать, опредѣли́ть, опредѣлять. Opisanie czasu *chronographia*, mieysca *topographia*, kraiów *chorographia*. *Cn. Th.* Opisanie (cf. omowienie, omówić, *obmowa), *Vd.* popisanje, popisuvanje (cf. popis); (*Ross.* описа́нїе, опи(ы)ванїе konfiskata). Zdumiewaią się pisarze, gdy takową srogość opisować muszą. *Warg. Wal.* 64. Duszy ludzkiéy trudno opisać. *Lub. Roz.* 374. Bóg iest nieopisanym. *ib.*, t. i. niemogący bydź opisanym, nie do opisania, nieopisalny, *Rs.* неописанный, unbeſchreiblich. - §. Opisać co komu przez list, *perscribere. Cn. Th.* Użalił się królewic, że go niektórzy w obozie do dworu opisuią. *Oſſol. Boh.* 131, że go tam donoszą. - *Jurid.* Rany u sądu opisać. *Gor. Wł. K* 4 *b*, opisuiąc że skarżyć się). Rani go kto inny, a on wnet na swego sąsiada rany opisze. *ib.*, cf. oprawić). - §. *Mathem.* Określić abo opisać kołem figurę z prostych liniy uczynioną, zowią to, kiedy około niéy, koło tak bywa otoczone, że się iéy węgłów tyka. *Grzepſk. Geom. E. b*, *Geom. Nar.* 1, 151 *et* 150, *Jak. Mat.* 1, 46, eine Figur mit einem Kreiſe umſchreiben, cf. wpisać). - *Similiter:* Myśl wasza, aby wielkiemi a nieporządnemi obwody, tam i sam rozerwana nie była, rzecz swą temi opiszę opłotkami, abym pokazał... *Jan. Lig. A* 3 *b.* - §. *Jurid.* Opisać kogo abo co, opisaniem określić, postanowić, obwarować, krępować, obowiązać, gerichtlich beſchreiben, verſchreiben, ſchriftlich beſtimmen, verbinden, verpflichten, cf. oprawić). Roztropna nieufność radziła opisać dłużnika, z dołożeniem terminu i upewnieniem summy przez zastawę. *Nar. Hiſt.* 6, 130. W prawie ledwo dusza się nie opisze. *Falib. M.* Kto się komu w czym opisze, powinien za to dosyć uczynić. *Stat. Lit.* 266. Zygmunt opisał się, aby W. X. L. po śmierci iego na króla Polskiego spadało. *Bielſk.* 311. OPISARZ, - a, *m.*, *Tr.*, który opisuie, der Beſchreiber; *Sr.* 1. wopißwar; *Vd.* popisar, popisavez; *Crn.* zpiszávecz; *Rs.* описатель; *w rodz. żeńſk.* описа́тельница; opisuiący, der Beſchreiber. OPISNY, - a, - e, - *§. według opisu, opisany, postanowiony, vorgeſchrieben, bemeldet. (*Rs.* описный konfiskowany). Na mieysce i czas opisny zjachać się maią. *Herb. Stat.* 63. - §. do opisania, mogący bydź opisanym, beſchreibbar, beſchreiblich, *oppos. Vd.* nepopisliu; *Ross.* неописанный. OPISOWY, - a, - e, od opisu, Beſchreibungs-; *Sr.* 1. wopißowné. Traktat opisowy. *Pam.* 83, 220.

OPITY, *ob.* Opić.

OPIUM *indecl.*, sok makowy, *Arab. Turc.* afijun; *Sr.* 1. makowcina yuſchka; *Bh.* ſpanek; *Rg.* drjêmak; *Rs.* сонное зелье; *ob.* Opiata.

OPŁACIĆ, *f.* opłaci *cz. dk.*, Opłacać *ndk.*, (cf. *Bh.* oplatiti, oplaceti, oplacowati *remunerari*; *Rs.* оплатить, оплачивать za kogo, innego zapłacić); zapłatą dogodzić, aufzahlen, völlig bezahlen, erkaufen, mit Geld aufwägen; *Sr.* 1. wopwatjuyu, wopwatjam, wopwatju. Dłużnika niebędącego w stanie wexlu opłacić, do prochowni zapakuią. *Teatr* 7 *c*, 20. Nieopłacony, nie do opłacenia *Rs.* неоплатный. OPŁACIĆ się *recipr.*, płacąc uwolnić się, odkupić się, ſich los kaufen.

OPŁAKAĆ, *f.* opłacze *czyn. dk.*, Oplakiwać, *Opłakawać *frequ.*, Opłakuie *praes.*, *Bh.* oplakati, oplakawati; *Slo.* oplakáwati, oplakávám; *Sr.* 1. wopwakuyu; *Vd.* oplakati, objokati, objezhati, obplakati, obplakal, obplakam, oplàzhem, obsdihuvati; *Crn.* oplakati, objókam; *Cro.* oplakújem; *Rs.* оплакать, оплакивать, обрыдáти; *Ec.* ослези́ти, оплакати, оплакивать, осѣновать, обвóпльствовати, окаи́ваю; płakać po kim, po czym,

z powodu czyiego, beweinen. Niewiasta ta przez dawny czas iuż opłakawa umarłego. *Leop.* 2 *Reg.* 14, 2. Śmierci nie trzeba opłakiwać. *Bud. Cyc. Star.* 36. Chłopięta równie utratę orzechów, iak rodziców opłakuią. *Pilch. Sen. Gn.* 142. Krwawemi łzami opłakiwać potrzeba tak oślepionych. *Kłok. Turk. praef.* Opłakać iéy ſtratę przez ięki nayłrawsze. *Przyb. Milt.* 251. Prorok opłakawa niewolſtwo swego narodu. *Wrob. Zołt.* 191. Wprzód opłakać *Ec.* предплáчусь, *Gr.* προαναχλέομαι *praedefleo.* Opłakanie *Vd.* oplakanje, objokanje. Życie nasze opłakuy rzewniéy Heraklicie, Czas ieſt nad inne czasy, byś płakał obficie. *Zab.* 15, 174. *Opłakaycie (opłaczcie) grzechy wasze. *W. Poſt. W.* 2. 122. Uniżywszy się, opłaczą grzechy swoie. *ib.* 176. OPŁAKANY, - a, - e, płakania godny, *Slo.* truchliwý, płače hodný; *Sr.* 1. wopwakanité; *Vd.* oplashliu, shalujezhliu, jokanja vrieden; *Ec.* осбмованъ, оплаканъ, обвóплыспвуемъ, слезли́вый; beweinenswürdig. Gdy na teraźnieysze opłakane czasy poyrzemy ... *Star. Ref.* 4. Bóg wie, iak tu opłakane życie bez ciebie wiodłam. *Teatr* 42 *d, d.* Obronieni od śmierci nayokrutnieyszéy, nayopłakańszéy. *Nag. Cyc.* 76. - §. Nieopłakany, którego dosyć opłakać nie można, *Rs.* многослéзный, nicht genug zu beweinen. Niecierpliwego żądze niewſtrzymane, Wciągną w przepaści nieszczęść mu nieopłakane. *Jabł. Tel.* 337. - §. b) opłakany, którego iuż próżno płakać, ożałowany. *Cn. Th.*, wo kein Weinen mehr hilft, ganz verloren. *Deploratus* opłakany, zaginęły, wniwecz obrócony, o którym iuż żadnéy nadziei niemasz, aby się miał polepszyć. *Mącz.* Do końca utraciwszy siły, i nie mogąc zbydź brzemienia, iuż była opłakana. *Wys. Jgn.* 167. Lekarſtwem tym, iuż od powietrza zarażone i opłakane, o którychby iuż żadnéy nadziei nie było, do piérwszego zdrowia przywodzisz. *Syr.* 706. OPŁAKANIEC, - ńca, *m.*, człowiek opłakany, ein Beweinenswürdiger. Wszyſtkich do płaczu poruszy, sam łezki nie wzruszy opłakaniec. *Bard. Tr.* 235. Idziesz do zmarłych opłakańcze. *ib.* 511.

OPŁAMIĆ *cz. dk.*, w koło poplamić, rund um beflecken; *Sr.* 1. woblakupu; *Crn.* v'madeshiti, vpipati, ommadeshujem, oggnusim; *Vd.* omadeshovat, v'masat, obmadeshuvati, pogerditi; *Bs.* osctrapati.

OPŁĄSAĆ *cz. dk.*, w koło popłąsać, potańcować na około czego, herum tanzen, *Eccl.* оплясу́емъ, около кого плящумъ.

OPŁASZCZYĆ *cz. dk.*, w koło popłaszczyć, rund um platt machen. Opłaszczony *Vd.* oplaishan, s'plaishom obdán.

OPŁAT', - u, *m.*, OPŁATA, - y, *ż.*, OPŁATEK, - tku, *m.*, *zdrbn.*, OPŁATKA, - i, *ż.*, *zdrbn.*, czym się opłacamy, die Zahlung, Erlegung, Leiſtung der Zahlung, Abzahlung, Abgabe; *Bh.* auplat, auplatek, oplátka; *Sr.* 1. wopwata; *Rs.* оплата, оплаченіе. Rzeczypospolitéy dorocznemi opłatkami nie obciążał. *Kosz. Lor.* 107. Kwitowe, exekucyyne, i inne opłatki, są to akcydensa mego urzędu. *Węg. Mar.* 3, 293. - Cnota bez opłatu siędzie. *Zab.* 9, 46 *Zbb.*, bez nadgrody.

OPŁATAĆ, *ob.* Opleść.

OPŁĄTAĆ *cz. dk.*, w koło poplątać, omotać, rund um verſtricken, beſtricken, *Vd.* obmreshati, obshtrikati.

OPŁATCZANY, - a, - e, z opłatka, OPŁATKOWY, - a, - e, od opłatka, *Rss.* просвирнúй, Oblat-. Ciaſto opłatczane. *Tr.* Izba opłatkowa *Ross.* просвирненая. Opłatkowy piekarz *Rs.* просви́рникъ, *f.* просви́рница, просвирня; *Boh.* oplatkář, *f.* oplatkářka, oplatečnice. OPŁATEK, - tka, *m.*, *Bh.* oplatek; *Slo.* oplatek, oblátka, hoſtiga; *Hg.* oſtya; (*diſig. Bh.* oblátek krzemień); *Sr.* 2. hoblat, oblat; *Vd.* oblat, hoſtia, mlinz, mlenz, meshni mlenzhish; *Crn.* ublat, oblat, gębanza; *Bs.* kruſtulicch, ſkanatiça; cf. *Ec. et Rs.* просфора, *ob.* proſkura), die Oblate; *a voce latina corrupta oblatio vel oblata. Cn. Th.* Podali mu w rękę kielich z winem, a ktemu patynę, i hoſtyą abo opłatek, który ciałem bożym zowią. *Baz. Hſt.* 24. Gdy biſkupa chowano, *prosphorę albo *oblatę* na piersi mu kładziono. *Pim. Kam.* 38.

OPŁATNY, - a, - e, - ie *adv.*, opłacaiący, nagrodny, bezahlend, vergeltend. Zasługi źle opłatne. *Zab.* 12, 243. - §. *paſſive*; za co płacą, zahlbar, zu zahlen. Opłatne wyzwolenia w każdym rzemieśle są talentów przeszkodą. *Stas. Zam.* 11.

OPŁAW, - u, *m.*, upław, der Samenfluß, der Fluß, die Samenergießung, pollucya). Liście te umnieyszáią ogień nieczyſty, tamuią opławy. *Kluk Rosl.* 2, 224. OPŁAWA, - y, *ż.*, u ryby, płetwa, *pinna*, die Floßfeder, składa się z pargaminowatéy błonki, wspartéy różnemi kościanemi promieniami, zkąd rozsunięta i ſtulona bydź może. Są opławy grzbietowe, piersiowe, brzuchowe. *Kluk Zw.* 3, 85. OPŁAWIĆ, *f.* opławi *cz. dk.*, Opławiać *ndk.*, w pław okrążyć, umſchwimmen. Sycyliią nie tak rychło opławisz. *A. Kchan. Wirg.* 73. - §. 2) odpłokać, odrywać od brzegu, abſpühlen, vom Ufer abreißen. Rzéka brzeg opławiła. *Tr.* Uſtąpisz z włości Tybrem opławionych. *Mon.* 67, 615, *Chodk. Koſt.* 40, owiłżonych, oblanych). - §. 3) opławić konie, z końmi w pław iechać dla omycia ich, die Pferde in die Schwemme reiten. *Tr.* OPŁAWNY, - a, - e, upławny, opław cierpiący, den Fluß habend. Grzechy tak brzydliwe, iako szmata opławnéy niewiaſty. *W. Poſt. W.* 2, 179.

OPŁAZOWAĆ, *f.* opłazuie *cz. dk.*, płazem obić, mit der flachen Klinge ſchlagen, fuchteln. Dobyway pałasza, bo cię opłazuię. *Teatr* 31, 81. Dawszy mu kilka razy w gębę, opłazował go serdecznie. *Mon.* 68, 58.

OPLEĆ, *f.* opiele *cz. dk.*, Opielać *ndk.*, pieląc oczyścić, begäten, gätend reinigen; *Rg.* opljêvſti; *Cro.* oplèven, oplet *exherbatus*; *Bs.* oguliti travu; *Rs.* ополóть, оплáливаю. Po opielaniu wyrywaią len. *Przyd.* 107. Wiele w ogrodzie zawisło na częſtem zielſka opieleniu. *N. Pam.* 17, 208, *ob.* oplonowanie.

OPLECEK, - cka, *m.*, το περιωμιον, *amictorium qualecunque cingulo tenus, mulierum praesertim. Cn. Th.*, kaftanik. *Dudz.* 48, ein Bruſtlatz, Leibchen, Mieder. (*Bh.* oplečko kosz na plecy; *Rs.* оплéчье ozdoba na ornacie mszalnym od kołnierza do ramion).

OPLEŚĆ, *f.* oplecie, oplotę *czyn. dok.*, Oplatać, Opletać *ndk.*, *Bh.* opleſti; *Bs.* opleſti; *Rg.* opleſti, oplettiti; *Vd.* opleſti, oplotiti, okulsaplotiti, ograditi; *Cro.* oplêchem, oplétam, oplelszem; *Rs.* оплесть, оплетáть; plotąc okręcać, umflechten. Sprawiłem sobie winnicę, i oplotłem ią płotem. *Rey Poſt. K* 5. Wino oplàta a krąża się około wszyſtkiego, czego może doſtać, *complectitur. Mącz. Ciere* pleść, okręcać, oplatać. *ib.* Winne macice opletają wiąz przyſtawiony. *Pilch. Sen. liſt.* 2, 420.

Wąż oplotł się koło laſki moiéy. *Zebr. Ow.* 39ł. Butelka oplatana. *Teatr* 54 *b*, 8, opleciona; cf. Opłot.

OPLEŚNIEĆ, *f.* opleśnieie *neutr. dok.*, omszeć, pleśnią się okryć, *Vd.* oplesniti, oplesnuvati; *Crn.* opperhniti, opperknem; *Rg.* opljesnitise, opljesnavitise; *Bs.* oplisnivitise; *Cro.* opleshiveti, pleshivem, oplesnivujem; bez ſchimmeln. (*Bh.* opłzły, *s* brudny). - *tr.* Charon opleśniały. *Bardz. Luk.* 35, t. i. osiwiały. *OPLEŚNIELEC, - lca, *m.*, opleśniały, siwalec, ein Graukopf. Brzydcy opleśnielcy. *Bies. D.* 3. OPLEŚNIAŁOŚĆ, - ści, *ż.*, pleśń, der Schimmel, die Schimmeligkeit. (*Bh.* opłzłoſt *obscoenitas*).

OPŁODNIĆ, OPŁODZIĆ *cz. dk.*, *Rg.* oploditi; *Rs.* оплодотворить, *ob.* upłodnić.

OPŁÓKAĆ, OPŁUKAĆ, *f.* opłóczę *czyn. dok.*, Opłokiwać *ndk.*, płocząc oczyścić *pr. et tr.*, abſpülen; *Slo.* oplákat (*diſtg. et cf.* opłakać); *Vd.* oplakniti (oplaknina, *s* umywalnik); *Crn.* oplakovati; *Rg.* oplàkati, oplaacem; *Ross.* ополоскать, ополощу, ополаскиваю, ополоснуть, ополоскàть, ополаскивать. Corka Faraonowa idzie, żeby się opłokała w rzéce. 1 *Leop. Ex.* 2, 25, żeby się omyła, 3 *Leop.*, żeby się ſkąpała). Łzami opłokaway serce a sumnienie swoie. *Rey Pſt. G g* 4 1. Bolesław zamordowanie Zbigniewa wielą łez opłókał. *Krom.* 145. Oſtrością pokuty złości przeszłe opłokał. *ib.* 310. - §. b) oblać, omoczyć, zmoczyć, begießen, einweichen. Na każdą noc opłóczę łóżko moie, a pościel moię łzami ſkropię. *Sk. Zyw.* 1, 99. Ten pałasz we krwi twéy opłukam. *Teatr* 9, 66.

OPŁONĄĆ, Odpłonąć, *f.* opłonie *neutr. dk.*, opłonąć, rychło zgorzeć, iako pióro, zgrzebie. *Cn. Th.*, ſchnell verlodern. (*Rg.* plameti, plamenovati, *s* płomienić; *Crn.* splahnem, *s* wklęśla mi nabrzmiałość). Opłonął ogień, t. i. z wielkiego mały się ſtał. *Cn. Th.*, das Feuer hat ſich gelegt. - *transl.* gniew opłonął, *s* ostygł, udobruchał się, der Zorn hat ſich gelegt; *Vd.* jesa henja, se potolashi; vunsgujievatise, vunsjesuvati, vunseserditise, vunsdivjati, isdivjati; *Bs.* izjiditise, izjadatise). Gniew rychło opłonie, nienawiść ani utonie. *Cn. Ad.* 257. Nigdy się mężowi gniewliwemu nie sprzeciwiała; lecz gdy opłonął, a gniew go minął, dopiero mu się sprawowała. *Sk. Zyw.* 1, 275, gdy zwolnial, da er kälter wurde, gelaßner wurde. Obaczył się nazaiutrz, gdy opłonął, a rozum od gniewu był uwolniony. *Birk. Sk. C* 2. Auguſt, gdy w gniewie był abecadło mówił, aby nic w owym zapaleniu, ażby opłonął nie poczynał. *Sk. Dz.* 335. Nie na to ma być baczenie, co się na ten czas podoba panu, gdy się gniewa, ale na to, gdy odpłonie a odgniewa się, będzieli mu się to podobało mieć. *Eraz. ięz. U.* 2. Opłonąwszy z boiaźni, do swych narowów wrócili się. *Krom.* 179, przyszedłszy do siebie, da ſie zu ſich ſelbſt gekommen waren, da ſie die Furcht verloren hatten. Nie do końca ieszcze z potrwożenia nocnego i pierwszéy porażki opłonąwszy, *non resumtis prorsus animis. Krom.* 589.

*OPŁONOWAĆ, *n. p.* Po należytym *oplonowaniu rośnie ziarno. *Kluk Rosl.* 3, 206, *ob.* opleć, opielać, opielanie.

*OPŁOT, - u, *m.*, OPŁOTEK, - tka, *m.*, oplecienie, ogrodzenie, płot, die Umflechtung, Umzäunung, der Zaun, das Gehäge; *Bh.* oplotiti, *s circumsepire* opleść, opletać, opleteneç oplotaiący); *Rs.* оплотъ. Nasi opłotek drągów onych, któremi nieprzyiaciel tabor obmocnił, przełamuią. *Krom.* 643. Kraczą smutne po opłotkach wrony. *Hor.* 2, 182 *Nar.* Idź na drogi i między opłotki. *Radz. Luk.* 14, 23, *Bud., Sekl.* Tym, którzy byli w opłotkach i na ulicach, wieczerza ta była zgotowana. *Rey Pſt. y* 4, *ib. D d* 2, pod płotami). Z wierzchu wieńczą ie opłoty macicy winnéy. *Przyb. Milt.* 110. W tym raiu opłocie. *ib.* 122, t. i. okole). - *tr.* opłotki, granice, Gränzen. Nie chcę dobrodzieyſtwa w tak ciasne opłotki wganiać. *Gor. Sen.* 423, w pewnych opłotkach. *ib.* 148. Miawszy wszyſtkie w pewnych opłotkach, oſtróżnie ie trzymay. *Jan. Lig. B b.* Rzecz swą pewnemi opiszę opłotkami. *ib. A* 3 *b.* Kto się z ninieyszego tylko raduie, ten w ciasnych bardzo opłotkach powodzenie swe zawiera. *Pilch. Sen. liſt.* 3, 264. W ciasnych opłotkach trzymay ciało twoie. *ib.* 1, 112. OPŁOTNY, - a, - e, u płotu się znayduiący, im Zaune befindlich. Opłotne ziele. *Tr.* - §. b) *tr.* ograniczny, ościenny, an Gränzen, umher wohnend. U wszyſtkich opłotnych narodów *Tr. Tel.* 421.

OPŁOWIĆ, *f.* opłowi *cz. dk.*, płowym uczynić, koloru świeżości pozbawić, bledzić, verſchießen machen, bleichen. Mróz świętéy téy topoli ani śnieg żaden nie opłowi, Co miesiąc w swą się zieloność odnowi, *Pot. Arg.* 210. OPŁOWIEĆ, *f.* opłowieie *neutr. dk.*, spełznąć, (*Bs.* oplaviti *flauesce*), verſchießen, die Farbe verlieren. Barwę opłowiałą iak sukniom przywrócić. *Sleszk. Ped.* 258. Ziemia siwa albo opłowiała, podobna do Marglu, dobre ſkłada grunta. *Kluk Kop.* 1, 285, t. i. płowa ziemia, bladożółta, blaßgelb.

OPLUGAWIĆ *cz. dk.*, w koło poplugawić, rund um verunreinigen; *Crn.* oggnusim; *Vd.* ogerditi, oſkurniti, oſkruniti, opazkati, oshudlat, omadeshovat; *Bs.* obrrigljati, ohalloviti, pohallaviti, oſtrriviti, opoganiti, oghnusiti, oçquarniti, (opogagniv, scto se mosge opoganiti, *s* co może być oplugawionym); *Cro.* opoganújem, oszkrunujem; *Dl.* oszkvarnuti, oszkvarnujem; *Rs.* осквернить, оскверняю, обгадить, обгажу; *Eccl.* оскверити, осквернить.

OPLUNĄĆ, *f.* oplunie *czyn. idntl.*, Opluć *dok.*, Opluwać *ndk.*, oplwać, plwocinami onieczyścić, beſpeyen, beſpucken; *Vd.* opluvati, opluniti; *Rg.* opgljuvati; *Rs.* оплевать, облевывать. O iak niezbożnie Chryſtusa biczowali, oplwali i ukrzyżowali. *Veryf. pr.* 64. Aryſtyp, gdy go Dyonizyus oplwał, snadnie to na sobie znosił. *Kosz. Lor.* 2. OPLUSNĄĆ, *f.* oplusnie *czyn. idntl.*, Opluſkać *ndk.*, popryſkać na około, beſpritzen; *Sor.* 1. wopluſkam, wopluſkam; *Rs.* ополоснуть, ополоскàть, ополаскивать (*s* opłókać). Wodą go dobrze oplusnęła. *Zebr. Ow.* 60. Opluśnie go koń i błotnym ogonem przetnie przez gębę. *Alb. z W.* 4. Opluśnienie papieru inkauſtem, iak zetrzeć. *Sien.* 581, *Sleszk. Ped.* 292. OPLUWACZ, - a, *m.*, który co opluwa, der Beſpucker, Beſpeyer, *Rg.* opgljuvalaz.

OPŁYNĄĆ, *f.* opłynie *cz. idntl.*, Opływać *ndk.* - 1) *Transitive* na około czego płynąć, opławić, umfließen; *Vd.* okulplaviti; *Rs.* обтечь, обтекать, оплыть, оплывать (оплывчивый ciekący). Wiślica miaſto, Nidą w koło opłynione. *Stryik.* 189. Krwawy pot opłynął wszyſtko święte ciało iego. *Rey Pſt. S* 4. - §. 2) Opływać czém,

oblewać się, überfließen, *pr. et tr.*, *Bh.* oplywati; *Sr.* 1. pjehliwam ſo; *Rg.* nadtecchi, nadplivati). Za Deukaliona wszystka Grecya była powodzią opłynęła. *Biel. Sw.* 8 *b.* Do ziemi go wywiodł, która opływa mlekiem i miodem. 5 *Leop. Ex.* 3, 8, która *opływa mlekiem. 1 *Leop.*). Woynami domowemi, braterską i oyczystą krwią opływaiącemi, sami siebie porażali. *Stryik.* 187. Czart myślami go tak trapił, że na wszystkiém ciele potem opływał. *Zygr. Pap.* 166, strumieniem krwawego potu opłynął. *Bzow. Rox.* 94. Każdy chciał widzieć króla nowego, wszystkie drogi pełne były, Drzewa, wsi i pagórki ludem opłynęły. *Stryik. Henr. B* 2. – Miarę dobrą, i *wierzchowatą i natłoczoną, tak iż będzie opływała, dadzą wam. *Rey Pſt. Ff* 4, natłoczoną i potrzęsioną i opływaiącą. 3 *Leop. Luc.* 6, 38, i wierzchowatą. 1 *Leop.*, cf. nad strych; *Sr.* 1. pjehliwacjné, zbotni. Opływać w co, lub w czym, z obfitować, Ueberfluß haben; *Rs.* изобиловать, излишествовать; *Eccl.* преизбыточествовать, преизбы́ть, преизбываю, гобзить, гобзовать, (*act.* гобзить, угобзить obficie opatrzyć). Człowiek opływaiący we wszystko, nie rzeknie, że ma dosyć. *Zab.* 5, 65. Będziesz zawsze opływał we wszystkie dostatki, Dom modnie meblowany, wieczerze, obiadki. *Niem. P. P.* 30, *Teatr* 10 *c*, 50. Alcybiades opływał w swym szczęściu. *Węg. Mar.* 1, 21, er ſchwelgte in ſeinem Glücke, (cf. iak pączek w maśle). Przez cały bieg życia w naywiększych pomyślnościach opływał. *Zab.* 6, 203. Żyycie wesoło, w szczęściu opływaycie, J wszystkich słodkich pociech zażywaycie. *Paſt. F.* 332. Opływaiący, płużący *Ec.* благодовольный. *OPŁYW, - u, *m.*, płynienie w koło, żeglowanie, das Schiffen, Segeln, Umſegeln, Umſchiffen. Mogli byli zobaczyć tak rozliczne dziwy, Jakie im nastręczyły długie wod opływy. *Przyb. Luz.* 151. Porzą spokoyne morze, szczęsne im opływy. *ib.* 326. – Opływ, Opływanie w czym, OPŁYWAŁOŚĆ, - ści, *ż.*, das Ueberfließen, Ueberrinnen, der Ueberfluß; *Rs.* изобилова́нїе; *Ec.* преизбыточествїе, преизбытокъ, излишность, чрезпотребство, *Sr.* 1. zbotnoſcj. Z opływałości serca, a nie zmyślenie mówił. *Warg. Radz.* 142, z pełności serca, aus der Fülle des Herzens.

*OPOCZĄĆ *med. idntl.*, *Rs.* опочить, опочивать, *ot*, odpocząć, spocząć, n. p. Kapłaństwo Chrystusowe nie zostało w Chrystusie; ale się z niego zlało na kapłany, i na nich *opoczyło (*opocżęło, odpocżęło). *Smotr. Ap.* 21, na nich się oparło, ostało).

OPOCZKA, - i, *ż.*, miasto Rossyyskie w wielkorządztwie Pleskowskim. *Dyk. Geo.* 2, 240, eine Stadt in Rußland.

OPOCZNA, - y, *ż.*, miasto w Moskwie, w dystrykcie Gadyskim. *Dyk. Geo.* 2, 240, eine Stadt in Rußland.

OPOCZNO, - a, *n.*, miasto powiatowe w Sandomirskim. *Dyk. G.* 2, 240, eine Stadt im Sandomiriſchen.

OPOCZNY, - a, - e, od opoki, kamienny, Felſen-. Rozpadliny opoczne. *Leop. Jes.* 2, 21. Serce opoczne nie przypuszcza prawdy ksobie. *Rey Pſt. L* 5, skamieniałe, stwardziałe). OPOCZYSTY, - a, - e, skaliſty, kamieniſty, felſig; *Vd.* pezheun, pezhoujaſt, pezhounaſt, pezhinaſt, skalaſt, pezhounat, pezhouno). Ziarno na opoczystéy ziemi rychło uschło. *St. Dz.* 1179. Gdy siał, iedno padło na opoczyste, gdzie nie miało wiele ziemi. *W. Mark.* 4, 5. Co na opoczystych są posiane. *ib.* 16. Nie swym wątłym główkom, ale starym doktorom i opoczystemu kościołowi wiarę dawali. *Hrbſt. Odp. H* 3, mocno ugruntowanemu, felſenfeſt. Z Simona Piotr uczyniony, stał się pasterzem kościoła opoczystego. *Hrbſt. Nau. Q b.* Przy iedności kościelnéy i opoczystym Pietrze trwać potrzeba. *St. Zyw.* 2, 398. Źle Piotra (*petram*) *opoczystym* wykładaią, gdyż go Pan samą *opoką* nazwać raczył. *W. Poſt. W.* 3, 262.

OPODAL *adverb.*, obdal, przydaléy, *Boh.* opodal; *Ross.* одаль, in einiger Entfernung, etwas entfernt, ein wenig weit. Jest dobry sposób dla twoiéy spokoyności, masz wioskę opodal; a tam nikt nam niepotrzebny nie przeszkodzi. *Węg. Mar.* 1, 36. OPODALNY, - a, - e, przydalszy, obdalny, etwas fern. Jutrzenka prowadzi z sobą rozświecenie od promieni słonecznych opodalnych na niebo. *Otw. Ow.* 58.

OPOIĆ, *f.* opoi *cz. dk.*, Opaiać *ndk.*, *Boh.* opogiti; *Slo.* opognúť; *Sor.* 1. wopoyu, wopiyu, pjanoho ztjinu; *Crn.* opiti, opojenye; *Vd.* opianiti, vpianiti, dopianiti; *Rg.* opoitti, opaajam; *Br.* opitti, opojiti, omaſtiti; *Cro.* opájam; *Rs.* напоить кого до пьяна, пьянымъ здѣлать; do zbytku napoić, upitym czynić, *pr. et tr.*, betrauſchen, berauſcht machen, beſäufen. Biada temu, który *opaya (opaia) bliźniego swego. *Rey Pſt. H* 5. Opoił nieprzyiaciela opinią, iak gdyby się go bał. *Warg. Cez.* 66. Nigdy go rozkosz tak nie opoiła i znęciła, iżby go od należytych zabaw zawściągnąć mogła. *Pilch. Sall.* 287. Sercem bałwochwalskim opoiony. *Zygr. Pap.* 42. Opoiony, upity, berauſcht. – *fig. transl.* Jest w domu Tarnowskich moc wielka szabel, Turecką posoką nie zfarbowanych, ale szczerze opoionych. *Warg. Cez. praef. B* 3, t. i. wskroś napoionych, omoczonych, Säbel mit Blut nicht gefärbt, ſondern getränkt.

OPOKA, - i, *ż.*, (*Bh.* opuka *tophus* dziarstwiſty kamień); *Crn*, pezhovje *rupetum*, pezhovina *saxetum* (cf. piec, spiec, opiec); *Vd.* pezh, pezhina, pezhouje; *Cro.* pechina, kliszura; *Sla.* kamenito bèrdo, pechina; *Ross.* опока; Steinfelſen, Felſenſtein, Felſengrund, Felſen; kamień żywy a rostący bez zamierzenia; skała *saxum ef altum et praeruptum etiam vivum*; opoka *etiam in planis et sub terra latens. Cn. Th.* Opoki i skały, są to owe ogromne wielkością kamienie, które się z poiedyńczych różnych kamieni składaią; pospolicie z szpatu, kwarcu i łyszczaku. *Kluk Kop.* 2, 101, *Wyrw. G.* 12. Kamień ten kuźniacy nazywaią *warchem* lub *opoką*. *Tors.* 201. Wykute w opokach skaliſtych pieczary. *Dmoch. sąd.* 27. Opoki głową kruszyć nie kusi się tylko szaleny. *Smotr. Ap. pr.*, cf. głową muru nie przebiiesz, cf. z motyką na słońce). Pan iest opoka ma, moc a dużość moia. 1 *Leop.* 2 *Reg.* 22, 2, skała moia i siła. 3 *Leop.*). – §. Wszystko mi idzie iak z opoki, chwile się ciągną dniami, z miesiąców mam roki. *Zab.* 11, 383 *Zabł.*, t. i. oporem idzie, mit Widerſtand; *Slo.* ſe mnu ſa wſ'ecko trhá; (cf. wszystko mu idzie lodem; cf. iak na grudzie; *oppos.* smarownie).

OPOL, - a, *m.*, Oppeln, miasto w Śląsku. *Dyk. G.* 2, 241. 1) OPOLE, - a, *n.*, miasto w Lubelskim. *Dyk. G.* 2, 240, eine Stadt im Lubliniſchen. 2) OPOLE, rodzay danniczy w przywileiach książąt naszych. *Nar. Hſt.* 2,

86; *Papr. W.* 2, 213, eine von den Steuern und Abgaben unter den Polnischen Herzogen. *OPOLNY, - a, - e, n. p. Wespół się witali*s* *opolną radością. *Stryik. Henr. C*, z obopolną, wechselseitig. OPOLNA góra, w gornictwie, szyb gorniczy na boku opodal leżący, ein seits wärts liegender Schacht. *Tr.* OPOLSKI, - a, - ie, od miasta Opola, Oppeln. Księstwo Opolskie nad Odrą w górnym Śląsku. *Wyrw. G.* 238.

OPONA, - y, ż., OPONKA, - i, ż., *dem., Boh.* opona, oponka *etym.* opinać, opiąć, piąć; *Bs.* oponna, zastor; *Slo.* opona; *Crn.* popętna, prapoga; *Sr.* 1. wobwéschk; *Cro.* karpit, zasslon, zasztor; *Ec.* опона, okrycie, zasłona, kortyna, obicie, Decke, Vorhang, Tapete; (*Rg.* opânak *pera; Crn.* opanka *banchus*). Opony robotą haftarską uczynisz, a pięć opon będą spinane pętlicami, *W. Ex.* 26, 1 *etc.* Uczynisz oponę z szarłatowego iedwabiu. 3 *Leop. Ex.* 26, 31, zasłonę 1 *Leop.*). Uczynili 8 opon, iakoby kaplicę. *Rey Pst. Nnn* 2. Sukna posyła ile potrzeba na oponę meczetu. *Kłok. Turk.* 195. Usłać pałac drogiemi oponami kazał. *Sk. Zyw.* 2, 287. (cf. dywan). Ona i haftowaniem przednią sławę miała, Ona i nayszłucznieysze opony wiązała. *Sim. Siel.* 118, *gobelin*). Ściany oponami Atalickiemi obite. *Warg. Wal.* 313. Teatra obrazami, albo oponami obrazy osób na sobie maiącemi, zdobili. *Otw. Ow.* 106. Roże, ucieszne róże, ognie samorodne, Szkarłatne me opony, i gwiazdy ogrodne. *Zim. Siel.* 175. Siedzi iako głucha na ścianie opona. *Rey. Wiz.* 74, t. i. iak malowany). Śmiertelną oponą zasunięte oczy. *Teatr* 47 *c*, 149, t. i. powłoką, zasłoną, mit dem Todesschleyer bedeckt. – *fig. transl.* Serca nie maiąc na swoię poprawę, W tym zakłada oponę, powagę i sławę, Żeby błąd popełniony utrzymać koniecznie. *Jabł. Tel.* 141, t. i zasłonę, pozor, Deckmantel. OPOŃCZA, - y, ż., płaszcz od pluty, ein Regenmantel; *Sla.* japuncza; *Bs.* japunga, płásct zapút, kapenak (*ob.* kopieniak); *Crn.* kepernek, faręsha (*ob.* ferezya); *Vd.* dishni plash, faresha; *Cro.* kepenyek, këpenëk, bunda, japungyia, kapenak; *Dl.* kubanicza; *Hg.* kôpenyeg; *Rg.* kabanisza, kabaan, kapênak; *Sr.* 1. ꙗ҃ка; *Rs.* епанча, плащъ, епанéчка, (понька, понява ciasnocha, gzio); *Ec.* опанча, ѣпанча. Opończa ode dżdżu. *Rys. Ad.* 52. Lepiéy przed czasem obmyślić opończę, niżeli potym umoknąć. *Fr. Ad.* 118. Mądrego za pogody nabywać opończy. *Pot. Arg.* 342. Gdy iedziesz w drogę, ano piecze słońce, Nie chroń się dla dżdża wziąć sobie opończę. *Rys. Ad.* 15, cf. lepiéy bydź mądrym przed szkodą, iak po szkodzie). OPOŃCZANY, OPOŃCZOWY, - a, - e, *penularius. Cn. Th.*, Regenmantel=; *Rs.* епанéчный. OPONNY, OPONOWY, - a, - e, od opony, *aulaeus. Cn. Th.*, Vorhang=, Tapeten=, *Rs.* опонный.

*OPONOWAĆ się za naród nasz nieprzyiacielowi. *Star. Ref.* 19, *ob.* ſtawić się). Miłosierdzie sprawiedliwości bozkiéy się nie oponuie, ani sprawiedliwość boża ſtawia się na *sprzeciwieństwie miłosierdziu iego. *Sal.* 4, 188.

OPOPIELIĆ *czyn. dok.*, popiołem otrząsnąć, beaſchen, mit Aſche beſtreuen, *Bs.* opepeliti, olusgiti; *Cro.* opepelújem; (*Ec.* опепелити, преобразити въ пепелъ, w perzynę obrócić).

OPOR, - u, *m.*, opieranie, oparcie, wstrzymywanie, der Widerſtand, das Widerſtehen, Widerſtreben, Widerſtämmen. Opor powietrza, gdy ciała ciężkie spadaią, iest mały. *Hub. Mech.* 38. Wszystkie ciała maią tę własność, która ie w biegu abo w spoczynku zachowuie, tę nazywaią *vim inertiae*; ia wyrażam słowem opor. *Os. Fiz.* 29, cf. opieszałość). – *Moral.* Widerſetzlichkeit. Żaden opor i przeciwieństwo nic cnocie uiąć nie może. *Pilch. Sen. liſt.* 3, 110. Chcę, żeby zaraz bez oporu Czynić podług mego humoru. *Teatr* 56 *d*, 16, cf. upor). – *adverbialiter* oporem, z iak z opoki, iak na grudzie, lodem, niesmarownie, ciężko, z trudnością, ſchwierig, mit Schwierigkeit, ſchwer, hart. Wszystko oporem nam idzie. *Boh. Kom.* 1, 189. On że mu handel coś idzie oporem, Narzeka z rana, narzeka wieczorem. *Min. Ryt.* 3, 331. Dąsam się niecierpliwy, że mi rym oporem Wielkim idzie, że wena nie chce płynąć piorem. *ib.* 3, 155. Nawet patrzeć na nię przychodzi oporem, *Karp.* 1, 180. Fabiusz Rzym zbawił, rzecz czyniąc oporem. *Zab.* 16, 222, t. i. odwłaczaiąc, mit Aufſchub, Zaudern. – §. 2) Opor, Opora, - y, ż., Oporka, - i, ż., *Rs.* опоръ, опора, podpora, co podpiera, opiera, abo o którą się co opiera, die Stütze, der Widerhalt. Opor nazywa mularz mieysce, na którym się ſklepienie wspiera. *Mag. Mſk.* Zawieszenie, podſtawek, opor w drągach uciążaiących, bierz za iedno. *Solſk. Arch.* 49. Przy samym przedpiersieniu na pomoście działobitni, utwierdza się poprzecznie sztuka drzewa, nazwana oporą, *heurtoire*, iż na niéy opieraią się koła armaty, żeby futrowania nie ruinowały. *Jak. Art.* 1, 390 *et* 3, 307, *Jak. Mat.* 1, 24. *Oporki nie dopuszczaią wiadru niżéy wstępować w rurmusie. *Tr.* OPORCA, - y, *m.*, przeciwnik, der Gegner, Widerſacher. Potyka swsiego oporcę na płaſkim ſkały urwiſku. *Stas. Num.* 1, 179. OPORNY, - a, - e, Opornie *adverb.*, opor czyniący, widerſtämmend, widerſtehend. *Tr., Sr.* 1. zaperaciné, (*Bs.* oporni, reſteghnut *extensus*, rozciągły). OPOROW, - a, *m.*, w Woiew. Łęczyckim, gniazdo Oporowſkich. *Dyk. G.* 2, 241.

OPORZĄDZIĆ, *f.* oporządzi *cz. dk.*, Oporządzać *ndk.*, w porządki opatrzyć, in gehörigen Stand ſetzen, verſehen; *Rs.* благоустроить, устроить, устроять, устроивать; *Ec.* опрáмаю. Trzeba oporządzić karetę, i trzymać konie gotowe. *Teatr* 7, 62. W kuchni oporządzić ptaka. *Wiel. Kuch.* 428, wywnętrzyć go, patroszyć, cf. oprawić wołu, sprawić ryby). Kieszeń oporządził pod czas woyny dobrze złotem. *Teatr* 4 *b*, 87. Otoż to chléb wysłużony, codzień od Jegomości kułakiem w zęby, od Jeymości codzień burka! niczego! pięknie się oporządził! *Teatr* 10, 83, dobrzem się wykierował!

OPOWIADAĆ, *ob.* Opowiedzieć. OPOWIADACZ, - a, *m.*, opowiadaiący, oznaymuiący, oznaymiacz, ogłosiciel, der Verkündiger, Anſager, Erzähler; *Vd.* praulovez, poviedavez; *Cro.* povedávecz, pripovedávecz; *Bs.* opovidalaç, spovidalaç, koji pripovidą, pripovidavaç; *Rg.* povjêdalaz, ſkâzalaz, (opoviditegl, opovjedalaz *accusator*); *Rs.* повѣдатель, сказыватель, разскáзщикъ; *Ec.* повѣдатель, повѣствователь. Plutarch wieści publicznych wierny opowiadacz. *Kras. Hiſt.* 115. Alexander W. zazdrościł Achillesowi, że miał dzieł swoich opowiadacza Homera. *Zab.* 12, 159 *Albert.* Opowiadacz nowych nauk. *Dambr.* 236. Opowiadacze ewanielii. *Steb.* 9, *ob.* przepowiednik, przepowiadacz). OPOWIA-

DACZKA (*Cn. Th.*), OPOWIADACIELKA, OPOWIEDZICIELKA, - i, ż., ogłosicielka, *Cro.* povedàvka, die Verkündigerinn. Pan podał rzecz opowiadacielkom woyska wielkiego. *Bud. Ps.* 68, 11. Nauczona Samarytanka od Chrystusa, stała się opowiedzicielką i apostołką Messyasza. *Bals. Nied.* 2, 9. OPOWIEDNY, - a, - e, OPOWIEDNI, - ia, - ie, OPOWIEDNIE *adv.*, za opowiedzią, angesagt, angekündigt, angemeldet; *Rg.* opovjedni; *Cro.* pripovèdlyiv; *Rs.* повѣствовательный; *Ec.* повѣдательный, повѣствовательный, словопи́сный (= historyczny). Nieopowiedne nastąpienie na państwa nasze księcia Sudermańskiego. *Vol. Leg.* 3, 497, t. j. bez wypowiedzenia woyny, ohne Kriegserklärung. Nagle nieopowiedne przygody. *Modl. Gd.* 122, cf. bez wieści, ani *wzwiesz). Nieopowiedna godzina niedoli. *Fr. Ad.* 49. Nie mógł na ląd tam wysieść nikt nieopowiednie, Zawsze straż, zawsze warta i w nocy i we dnie. *Pot. Arg.* 144, bez opowiedzenia się, unangemeldet. Weszłam nieopowiednie. *Teatr* 33 *d*, 53, *N. Pam.* 5, 215, bez meldowania). Nieopowiednie odeyśdź, z milczkiem. *Cn. Ad.* 629, bez pożegnania, ohne Beurlaubung, ohne Abschied. Nieopowiednie i kryiomko z miasteczka wychodziła. *Zyw. Jez.* 45. Lokay nie chciał daléy służyć, i poszedł od pana nieopowiednie. *Mon.* 68, 302, bez pożegnania, bez abszytu). OPOWIEDŹ, - i, ż., *Bh.* opowěd; *Rg.* opovjéd; *Rs.* повѣданіе, сказа́ніе, ска́зываніе; opowiadanie, omówienie, opisanie, die Erzählung. Nie potrzebuiesz opowiedzi tych dolegliwości, które cierpiałem. *Stas. Num.* 2, 102. - §. 2) ogłoszenie, Verkündigung, Bekanntmachung. Ożenił się z nią i bez opowiedzi. *Mat. z Pod. B* 1, (cf. zapowiedź). - §. 3) meldowanie, die Anmeldung, das Anmelden. Kto iest tak śmiały wniyść bez opowiedzi? *Zab.* 13, 360 *Drużb.* Ktoż tak bez opowiedzi do książęcia wchodzi? *Teatr* 52, 36. OPOWIEDZIEĆ, *f.* opowie *cz. dk.*, opowiadać, *Opowiedać, *contr.* *opedać; *ndk.*; *Bh.* opowědjt, opowjdati; *Slo.* wyprawowati (*ob.* prawić, wyprawować); *Sr.* 1. wopowědam; *Sr.* 2. hopowěješ.; *Crn.* perpovędujem; *Bs.* opoviditi, spovjediti, pripoviditi (cf. przypowiedzieć), (*Bs.* opoviditi, 2. oskarżyć *accusare*); *Rg.* opovjédati, opoviditi, opovidjeti; *Vd.* poviedati, praviti, napovedeti; *Cro.* opovidam, ochitùjem, pripovédam, pripovédati; *Rs.* разсказать, разсказывать (cf. rozkazać), пересказать, пересказывать (cf. przekazać), сказать, сказываю; *Ec.* оповѣ́дую, возвѣща́ю, повѣдую, повѣствую, повѣствовать (cf. powieść). - 1) słownie opisać, wyłuszczać, erzählen, melden. Ludziom moim, com widział i słyszał opowiedziałem. *Xiądz.* 112. Co niegdyś było gorzko wytrzymywać, to pospolicie słodko opowiadać. *Pilch. Sen. list.* 2, 281. Opowiadanie, powieść, *Slo.* wyprawowanj; *Rs.* повѣствованіе. Uspokoię w porządnym opowiedzeniu ciekawość twoię. *Xiądz.* 75. Nie spuszczaiąc się na opowiedzenie ekonomów, komissarz sam przez się weyrzeć ma we wszystko. *Kras. Pod.* 2, 200. Opowiedzieć towary na cle, die Waaren angeben. *Tr.* - §. b) ogłosić, oznaymić, obwieścić, verkündigen, ankündigen, bekannt machen. Mamyż królowi opowiedzieć te wszystkie słowa? 3 *Leop. Jer.* 36, 16, zwiastować. 1 *Leop.*). Piękne są słowa tego, który opowiada pokóy. 5 *Leop. Jez.* 52, 7, który zwiastuje pokóy. 1 *Leop.*). Opowiadaycie między narody chwałę bozką. *W.* 1 *Paral.* 16, 24. Uczynność inszego opowiadać pamiętay. *Biał. Post.* 220. Opedziawszy iéy anioł wolą bozką, zniknął. *Żyw. Jez. B b.* Prorocy przyssłe rzeczy opowiadali. *Zach. Kaz.* 1, 145. Marona ekloga Nad Sykulskiemi pisana lasy Złote nadchodzić *opeda czasy. *Kchow.* 307. Opowiadać się z czym, przy kim, z oświadczyć się stoiąc przy kim, obstać przy kim, sich für jemanden erklären, seine Parthey nehmen. Własnym swym kosztem, i radą wierną, i nieustraszonym sercem przy królu się opowiedział. *Birk. Chod.* 4. Przy stary religii, lub wzgardzonéy, opowiedział się. *Birk. Zam.* 21. Któż dla oyczyzny niesie na plac zdrowie, Któż się do gardła przy prawdzie opowie? *Groch. W.* 562. Każdy swych rzeczy pilen, rzadki się opowie Z chęcią swą przy oyczyznie. *Groch. W. A* 3. - §. Opowiadać woynę, z wypowiadać pokóy, den Krieg ankündigen, den Krieg erklären. Jak Sułtan woynę opowie . . . *Klok. Turk.* 108. Lewpart opowiedział woynę smokowi. *Papr. Kol. Q.* 2. - §. Opowiedzieć, oznaymić, donieść, *Vd.* meudat, povedat, opomenit, melden, berichten. Poydę Jeymości przybycie twoie opowiedzieć. *Teatr* 22 *c*, 31. Opowiadać kogo do pana przychodzącego, z meldować, einen melden, anmelden. A czyż można, abyś się tu bez opowiedzenia wdzierał? *Pr.* muszę sam, kiedy mnie Wc Pan żadnym sposobem opowiedzieć nie chcesz. *Teatr* 12 *c*, 25, *ob.* opowiednie, nieopowiednie). Opowiadam się komu, daię znać o sobie, żem przyszedł, abo odchodzę, żem przyiechał, abo odjeżdżam. *Cn. Th.*, cf. żegnać się). Jeśliby pan naiemnika odprawić, albo też on od pana odeyść chciał, to ieden drugiemu w dzień P. Maryi Gromnic opowiedzieć powinien. *Szczerb. Sax.* 262, służbę wypowiedzieć, aufkündigen.

OPOY, - oia, *m.*, *Slo.* opilec, *Boh.* chlastać; *Sor.* 1. wopiwz; *Sor.* 2. jrejz; *Vd.* hud piuz, pianz, koldravez, zhriep, zhep, pianzhuvanz, berlash; *Rs.* опивáльщикъ, опивáло; опивóха pasorzyt); *Rs.* кулякáла; *Ec.* запóйчивый, опíйца; który ma zwyczay opić się, pijanica, ein Säufer. Owi przebrzydli i haniebni opoie, nieraz opiwszy się do umoru, wydziwiają. *Pilch. Sen. łask.* 103. Opoie, którzy złopią wino do północy. *Mon.* 75, 34. Ten, który iest pijanym, może nim iest pierwszy raz w życiu, i nie mieć téy skłonności; opóy może być nieraz trzeźwym. *Pilch. Sen. list.* 2, 360. Cymber był i wielki opóy, i zuchwały gębacz, pił i bluzgał. *ib.* 2, 361. Brodawka hetman, opóy i gauśnik. *Nar. Chod.* 2, 385. Opóy ten czas tylko marnie na rozrzutach trawił. *Nar. Hist.* 5, 299, *Hor.* 1, 96 *Nar.*, *Min. Ryt.* 3, 235, *Teatr* 3, 5. - §. 2) *opoy, - oiu, *m.*, opoienie, zbyteczne picie, Saufen, Völlerey. Aby ze zbytecznego opoiu w choroby żołnierze nie zapadali, kazał kufy wina porąbać. *Krom.* 453. - §. 3) opoy u nogi końskiéy, napuchlina, nagniotek, ein Auswuchs, eine Geschwulst. Przypatrz się dobrze, czy też koń iest bez opoiów, tak na kolanach, iako też na kostkach. *Hipp.* 14.

OPÓŹNIĆ, *OPÓŹDZIĆ, *f.* opóźni *czyn. dok.*, Opóźniać *ndk.*, *Bh.* opozdi, opozdéwj; *Vd.* saposditi, posdniti (cf. dni, dzień), poshniti; *Sr.* 1. zakomdju; *Cro.* okesnujem; *Bs.* zakesniti, doćknitti; *Rg.* okasnitti, okasgnijvam, odoznitti, odoznijvam; *Rs.* опоздать, опáздывать;

aż po czasie co wſtrzymać, niewczas, niezawczasu czynić, omieszkać, verſpäten. Głupi, co przez niedbałość w zawodzie opóździ. *Pot. Pocz.* 273. Lepiéy opóździć się mało, Niż nigdy nie doyśdź, gdzie się obiecało. *Pot. Syl.* 363, *Krom.* 767. Kto się opóździ, a za świtła sobie nic dobrego nie sprawi, iuż w wieczor trudnieysza. *Rey Poſt. T. u* 1. Opóźnić się aż do wieczora *Ec.* запечерѣвшїйся, хотораго ночь застигла. Opóźniłem się bardziéy, niżlim się spodziewał z wydaniem kalendarza moiego. *Mon.* 64, 57. Mróz rychły ozimine opóździ. *Haur Ek.* 71. Ktoby się ze zbożem opóździł ku sianiu... *Cresc.* 169. Ruch nieiednoſtaynie przyśpieszony i opóźniony. *Hub. Mech.* 117. Bieg w zegarach opóźnia się znacznie pod czas wielkich upałów. *Reg. Doś.* 3, 144. OPÓŹNIAŁOSC, - ści, *ż.*, opieszałość, die Saumſeligkeit. *Tr.* OPÓŹNIAŁY, - a, - e, opieszały, ſaumſelig. *Tr.*

OPRAĆ, oprał, *f.* opierze, opiorę *cz. dk.*, opierać *ndk.*, w koło poprać, lub też prać dla kogo, bewaſchen, für einen waſchen, ihn bewaſchen; *Sla.* oprati; *Crn.* oppratti, oppiram; *Vd.* oprati, saprati; *Cro.* opiram, opralszem). Ta praczka opierała ſioſtrę moię. *Tr.* - §. b) *transl.* oprać kogo, okładać go kiymi, einen ausprügeln, durchgerben. Równe obu wyſtępki, pana nikt nie zfuka, A pacholcy przy kozie opiorą hayduka. *Nar. Dz.* 3, 121.

OPRAWA, - y, *ż.*, OPRAWKA, - i, *ż.*, *dem.*, (*Cro.* oprava, ſ odzież, suknia; *Bs.* oprava *expeditio* wyprawa; *Rg.* oprava *negotium* sprawa; *Vd.* oprava, opravilu, ſ sprawa, sprawunek). - *Pol.* Oprawa 1) w co się oprawiaią czyli wwięzuią książki (cf. okładki), olſtra, miecze, die Einfaſſung, der Einband, der Ueberzug, der Beſchlag, *Ross.* оправа, оправка, выковка, обдѣлка. Oprawa abo oprawka kamienia drogiego. *Cn. Th.*, obwódka. *Włod.* Oprawa książki *Sr.* 2. wéſka, wéſane (*ob.* wiązanie, wiązać); *Cro.* obvez knige; *Bs.* peliça od knighe, kotriçe; *Rs.* переплéтъ, *Ec.* оправа книгъ. Książki w rozlicznéy oprawie. *Zab* 15, 136. Oprawa książek à la ruſtica, po Francuzku, Angielſku, Włoſku, w ſkórkę, w półſkorek, w tektury, w papier, wszywane, kłóte, w półpapierek. *Mag. Mſk.* - Portret ładny, i oprawa przednia. *Teatr* 39, 217, rama, der Rahmen. - §. b*) oprawa, oprawianie, poprawianie, poprawa, *Boh.* oprawa, oprawka), die Ausbeſſerung. Do każdéy słusznéy oprawy zamku, żaden żołnierz nie żałuie pracy. *Gwag.* 307. Srebra wasze dawaycie; na oprawę rozpadlin domu bożego. *Bud.* 2 *Reg.* 12, 7. Szewcy, zabawiwszy się oprawką cudzych botów, swoie zdarte noszą. *W. Poſt. W.* 3, 91. - *§. Z owocu znać oprawę drzewa. *Radz. Syr.* 27, 6, t. i. pielęgnowanie, opatrzenie, chodzenie koło niego, die Wartung, Pflege. - §. 2) *Jurid.* oprawa, oprawianie, opis, zapis, kaucya sprawy, die gerichtliche Prozeß verſchreibung, Prozeßcaution. Oprawy, *reformationes*, zowią przeſtrzeżenie w prawie obudwu ſtron, powodnéy przed główną żałobą, opornéy przed główną odpowiedzią. *Sax. Porz.* 83. Oprawy sobie czynią obiedwie ſtrony po czytaniu z ksiąg sprawy. *ib.* 77. - §. b) oprawa, którą mąż żonie względem posagu daie, das Gegenvermächtniß zur Sicherheit des Brautſchatzes, die Widerlage, Gegenſteuer. Reformacya, czyli oprawa, fundusz dożywotni od męża żonie, w miarę iéy posagu dany. *Czack. pr.* 2, 7, *N. Pam.* 6, 301, *Szczerb. Sax.* 455, *ib.* 465. Co na zabezpieczenie lub pomnożenie posagu wyznaczaią, zowią to oprawą. *Gall. Cyw.* 3, 153. Biorący mąż z żoną posag, czyni zapis w pobliższych aktach posagu żeninego, w równéy onemuż summie. Warunek ten posagu nazywa prawo nasze oprawą, reformacyą posagu. *Oſtr. Pr. C.* 1, 207, *ob.* Wianować). Książę Konrad z drugą żoną, Krosno, Greyfenſtein i Przyń miaſteczka, iéy na oprawę odłożone, utracił, *quae ei dotalia conſtituerat. Krom.* 278, cf. wiano). OPRAWCA, - y, *m.*, (*Rag.* opravnik, opravitegl, *procurator*, *executor*, *ob.* sprawca; *Bs.* opravilaç, ſ iednacz kupca), ceklarz, łapacz, sługa mieyſki do łapania złodzieiów, hultaiow. *Włod.*, der Häſcher, der Stadtknecht; *Vd.* berizh, berzh, musel, feihtel, pot, utavez, popadiga, rabelnou hlapez, shibavez, tepſtnik: *Rs.* наличникъ, исправитель, *Ec.* бирчїй, посошникъ. Sługy urzędowi, oprawcy abo ceklarze. *Stat. Lit.* 347. Po zdarciu szat nagi miał bydź od oprawcy biciem szarpany. *Warg. Wal.* 53, cf. kat). *Maleficiorum iudex* oprawca *dicitur. Vol. Leg.* 1, 5. - §. b) zbir, rabuś, ein Räuber, Schirre. Nie dokażę tego bez pomocy iakich dobrych oprawców. *Teatr* 8 *c*, 51. - §. c*) oprawca, naprawca, poduszczyciel, der Anſtifter. Z namowy oprawcy to uczynił. *Tr.* OPRAWIĆ, *f.* oprawi *cz. dk.*, Oprawiać, oprawuie *ndk.*, (*Boh.* oprawiti, oprawowati naprawić, poprawić; *Crn.* oppravèti, oppravlam, ſ sprawić, 2. oppravlam, ſ powtarzam, obmawiam, cf. prawić; *Vd.* opraviti, opraulati, ſ sprawić, wykonać, uſkutecznić; *Vd.* opravilu *negotium* sprawa; *Sr.* 1. woprawiu, wopraju, wopraim, wopraiim *commemoro*, *inſtruo*, *informo*, *edoceo*, cf. wprawić; *Sr.* 2. hopſchawiſch dysponować chorego; *Cro.* opraviti, opravim, oprávlyam 1. *tracto*, *ago*, *expedio*, 2. *veſtio*, *amicio*, opravlatisze, ſ ubrać się; *Bs.* opravgljati *negotior*, *expedio*; *Rg.* opravgljati, opraviti *expedire*, opravgljati *lenocinari*; *Sla.* opraviti, ſ sprawić; opraviti se, ſ ubrać się; *Rs.* оправить, оправляю, оправливаю usprawiedliwić, 2. oprawić w oprawę, 3. naprawić). - *Pol.* Oprawić, 1) obwieśdź co czym, mit etwas umgeben; *Rs.* оправлять, обдѣлать, обдѣлывать, выковать, выковывать; oprawić książkę, ſ wwiązać książkę, ein Buch einbinden; *Vd.* buque vesati; *Rg.* svêzati kgnighe; *Rs.* переплесть, переплетать (cf. przepleść); *Ec.* вяжу книги, переплетаю. Oprawić co w ſkórę, ſ powlec ſkórą. *Cn. Th.*, in Leder einbinden, mit Leder überziehen; oprawić co we złoto, w śrebro, in Gold und Silber einfaſſen. Rogi żubrze około krawędzi śrebrem (w śrebro) oprawiaią, i z nich piią. *Warg. Cez.* 143. Oprawić ſtrzelbę *Vd.* oblesati, oblesuvati, shiftati, ſchäften, cf. puszkarz). Dom był wewnątrz cedrem oprawiony, i wszyſtko cedrowemi deſkami było okryte. *W.* 3 *Reg.* 6, 18. Miaſto oprawione murem. *Leop.* 2 *Paral.* 17, 2, t. i. obwiedzione, umringt, umgeben, eingefaßt. Obmurował i oprawił miaſta. 1 *Leop.* 1 *Mach.* 14, 33. Oprawili i obwarowali grób. *ib. Math.* 27, 66. Mur około miaſta obwiedli, i zamki oprawili. *Gwag.* 270, t. i. ufortyfikowali na około, befeſtigen. Wziąwszy zamek Przemyſki, oprawił go lepiéy. *Biel.* 58. Otto zbudował zamek Sulimiec; Boleſław rozumieiąc, że się to ni ku czemu dobremu niesie, kazał też Miedzyrzecz oprawiać. *Biel.* 154. - §. b*) opra-

wić drzewo, pielęgnować, chodzić koło niego, warten, pflegen. Oprawianie drzew, zwłaszcza płonnych, zależy w gnoieniu. *Cresc.* 666. – §. c) oprawić, naprawić, poprawić, *Bh.* oprawiti, oprawowati; *Rs.* опрaвить, опрaвлю, опрaвляю; ausbeſſern, verbeſſern. Oprawili wszystko, co było opadło. *Budn.* 2 *Chron.* 24, 13. Oprawowali rozpadliny domu bożego. *ib.* 2 *Reg.* 12, 8. Mur zbity oprawował. *P. Kchan. Jer.* 298. Niechay oprawuią budowanie kościelne, ieśli uyrzą, że co poprawić potrzeba. *W.* 4 *Reg.* 12, 5, niechay oprawiaią mieysca pokażone w domu pańskim, i inne rzeczy, któreby widzieli potrzebować *poprawy. 1 *Leop.* 4 *Reg.* 12, 5. Przecz nie oprawuiecie opadłych mieysc kościelnych? *Radz.* 2 *Reg.* 12, 7, *P. Kchan. Jer.* 299. Oprawiam szaty. *Pol. Syl.* 28. – §. d) oprawić wołu, skopu, wieprza, z odzierać, oparzyć. *Cn. Th.*, ausſchlachten, ein geſchlachtetes Vieh zurichten. Oprawić wołu, albo insze bydlę lub zwierzynę. *Wiel. Kuch.* 428, cf. oporządzić ptaka, cf. sprawić ryby). – §. Kogut oprawiony, t. i. okapłóniony. *Sien.* 325, ein geſchnittner oder kapaunter Hahn. Kurczęta młode, gdy oprawisz, będą z nich kapluny. *Cresc.* 583. – §. 2) *Jurid.* oprawić sobie, zapisać, opisać, warować, gerichtlich verſchreiben, bedingen, gewähren. W prawie naiemniczym to sobie oprawuią, aby naiemnik kóz przy domie nie chował. *Cresc.* 564. Kto co sobie przed prawem oprawi a zachowa, to mu w prawie ma iść. *Sax. Art.* 12. – Oprawia mąż żenie posag, zapisuie, wianuie, er verſchreibt ihr das Gegenvermächtniß. Wdowa od piérwszego męża wiano oprawione maiąc, iuż od drugiego nie ma wiana zapisanego mieć. *Stat. Lit.* 235. Chocia mąż żenie summę albo wiano oprawi na wszystkich dobrach swych, przecię one dobra iego są. *Szczerb. Sax.* 462. Gdyby mąż żenie darował pewną summę za wiano, i oprawiłby iéy takową summę po śmierci swéy na domu swym . . . *Szczerb. Sax.* 463, zapewniłby iéy ią). *ib.* 411. – *Similiter:* z dzierżawy swoiéy dziedzictwo oprawi synom swoim. 1 *Leop. Ezech.* 46, 18, da synom swoim. 3 *Leop.*). – §. Szkodę oprawić, szkodę przed sądem zapłacić, nagrodzić, vor Gerichte abbüßen, abthun, abzahlen, bezahlen, erſetzen. Kto winien gwałtu, ten ma szkody i gwałt oprawić. *Stat. Lit.* 301. Jeźli chłop chłopu drzewo porąbał, tedy gwałtu trzy ruble zapłacić a szkodę oprawić powinien. *ib.* 315. Wedle dwunaftu tablic ustawy, każdą krzywdę piącią a dwudzieftą grzywien miedzi oprawowano. *Modrz. Bax.* 315. Ktoby kogo zlaiał, a skazano mu, aby mu to oprawił . . . *Sax. Art.* 47. Zelżywych słów oprawować. *ib.* 46, Opraw a nagrodź, iako możesz. *Rey Zw.* 27 *b.* OPRAWICIEL, OPRAWIACZ, – a, *m.*, który oprawia (cf. introligator, puszkarz etc.), (*Cro.* opravitel, opravljavecz *tractator, curator*, 2. *veſtitor*; *Bs.* opravitegl *adminiſtrator*; *Rag.* opravitegl *operator*, 2. *leno*). OPRAWKA, *ob.* Oprawa. OPRAWNY, – a, – e, – ie *adv.*, oprawiony, 1) oprawny w co, obwiedziony czym, *Rs.* окладный, переплетенный, eingefaßt, eingebunden. Książka oprawna; książka nieoprawna, surowa, *in crudo*, roh. Rynsztunki złotem albo śrebrem (w złoto albo w śrebro) oprawne. *Star. Dw.* 3, in Gold oder Silber gefaßt. Rysunki w ramki oprawne. *N. Pam.* 19, 54. – §. miasto oprawne, obmurowane, n. p. Jerycho zamknione i oprawne było. 1 *Leop. Jos.* 6, 1, opatrzone było. 3 *Leop.*). – §. b) mięso oprawne, oprawione, z skóry odartego bydlęcia, oparzone, oczyszczone, ausgeſchlachtetes Fleiſch. W iatkach za miastem bydła biią, a potym stamtąd mięsa oprawne rozwożą. *Star. Dw.* 14. – §. c) Wdowa oprawna, maiąca zapisy posagu swego od męża, der das Gegenvermächtniß verſchrieben iſt, die ein Leibgedinge hat. Władysław małżonkę pozostałą Mieczysława, iako panią oprawną, według prawa i zachowania zwyczaynego, skupować był powinien. *Krom.* 260.

OPRAŻYĆ *cz. dk.*, *Sr.* 1. wopraju *retorreo*, w koło poprażyć, *pr. et fig.*, rund um beprägeln, bebrennen, beſengen.

OPRĘŻYĆ *cz. dk.*, Opręłać *ndk.*, w koło naprężyć, prężąc opiąć, rund um beſpannen, ausſpannen; (*Bs.* oprusgiti, puſtiti *emittere, explodere*).

OPRÓĆ, *f.* oporze *cz. dk.*, oparać *ndk.*, w koło poprać, rund um abtrennen; *Bs.* oporiti, oparati; *Cro.* oparati.

OPROCHNIEĆ *niiak. dok.*, w koło spróchnieć, rund um morſch werden, *Bs.* otruhnuti.

*OPRICZNY, *OPRYCZNY, – a, – e, *Rs.* опричный oddzielny, udzielny (*Rs.* опричь, z oprócz), abgeſondert. Służbie niewolnéy przywykli, i bez **opricznego* panowania zwierzchności przełożonych żywota swego porządnie prowadzić nie mogą. *Stryik.* 187. OPRÓCZ, *praep.*, prócz, außer; *Boh.* leč, lečby (cf. lecs); *Crn.* samuzh; *Cro.* nèg, nego; *Dal.* ner; *Rag.* prò, prèma, olisc, izvan, ràzmi, osvèn, saviese; *Sla.* osim, izvan; *Bs.* izvan, osvem, razma, nego, samo; *Rs.* опричь, скрыть, разъ (cf. roz); *Ec.* опрочѣ, опрочь, апрочь, опричь, скрыть, осѣнь, свѣнь, незь, мóчïо; oprócz tego, mimo to, krom tego, okrom tego, okrom ciebie, chyba, wyiąwszy, nad cię, po tobie. *Cn. Th.* Wyznaczono mu z dworu placę pieniężną, i oprócz tego ordynaryą. *Kras. Podſt.* 2, 261, nad to). Nie chcieli uczynić tego, oprocz dozwolenia Papieskiego. *Birk. Dom.* 115, t. i. bez, ohne. Ciche, oprócz wszelakich chmur pioruny, biły w kapitolium. *Bardz. Luk.* 14, t. i. bez, mimo.

OPROSIĆ się, *f.* oprosi się *rec. dk.*, *Bh.* opraſyti ſe; *Rg.* oprâsitise; *Bs.* oprasitse; *Rs.* опороситься; ferkeln, Ferkel werfen. Uważać trzeba, aby świnia oprosiwszy się, łożyska swego nie pożarła. *Kluk Zw.* 1, 285. Świnię, gdy się oprosi, w osobnym chlewie mieć potrzeba z prosiętami. *Zaw. C.* Świnia się we catery miesiące po spuszczeniu oprosi, bowiem cztery miesiące nosi. *Cresc.* 566, (cf. ocielić się, okocić się, oszczenić się, ośrzebić się).

OPRÓSZYĆ, OPRUSZYĆ *cz. dk.*, prochem obsypać, bestäuben, *Vd.* oprashiti, *ob.* okurzyć.

OPROTKI, – ów *plur.*, u rybaka, do stalowania niewodu, są to powrosy 60 sążni długości. *Mag. Nſk.*, Seile am Zuggarne, 60 Klafter lang.

OPROWADZIĆ, *f.* oprowadzi *cz. dk.*, Oprowadzać *ndk.*, wszędzie na około poprowadzić, herum führen, umher führen. Xiądz Pleban oprowadzał mię około domostw przy kościele zabudowanych. *Xiądz.* 77. Chciéy ią oprowadzić po moim ogrodzie i domu. *Zabł. Dz.* 34. Że był dzień niezbyt mroźny, oprowadzał mię wszędy. *Kras. Pod.* 2, 140 *et* 56. – §. b) oprowadzić co czym, z obwieść

wieśdź, otoczyć, mit etwas umgeben. Miasto mocnemi murami oprowadzić rozkazał. *Nar. Hst.* 6, 246. Aurelian od Rzymu do Ostyi potężnym rzeką murem oprowadził. *Nar. Tac.* 3, 98. Zamek fossami głębokiemi oprowadzony. *Steb.* 2, 242.

*OPRYCZYNCA, - y, *m.*, oprawca, kat, der Hâscher. Iwan siepaczom abo opryczyńcom swoim rozkazał, aby Kanclerza na sztuki rozsiekali. *Gwag.* 530.

OPRYSK, - u, *m.*, opryśnienie, opluśnienie, das Besprützen. Spluskany krwi opryskiem. *Hor.* 2, 326, *Kniaź.* OPRYSKLIWOŚĆ, - ści, *ż.*, *Boh.* prchliwost; sierdzistość, das Aufbrausen, die Hitzigkeit. OPRYSKLIWY, - a, - e, - ie, *adv.*, *Bh.* prchliwy, prchlý, sierdzisty, prędko zapalający się w gniewie, hitzig, aufbrausend, jähzornig. Człowiek wmowie prędki, i gdyby się na powierzchowności zasadzać, opryskliwy. *Kras. Pod.* 2, 64, *Zab.* 8, 328. Opryskliwy ten nasz pan ekonom. *Kniaź. Poez.* 3, 177. OPRYSNĄĆ, *F.* opryśnie *Act. idntl.*, oplusnąć, besprützen; *Bs.* otrafkati; *Ross.* опрыснуть, опрыскать, опрыскиваю. Bratobóystwem i krwią opryśniony świeżą. *Hor. Sat.* 224. Opryśniony kroplami krwi. *Tward. Wład.* 98.

OPRYSZEK, - szka, *m.*, (*Rs.* опричникъ, опричной, опричина *obsol.* halabartnik Carski. 2) prywatny człowiek; cf. oprócz); rabuś, ein Buschklapper, Strauchdieb; *Bh.* nakejnik; *Vd.* popadnik; *Ec.* путенавъ́тникъ. Napadł na Wołoskie opryszki, *Nar. Chod.* 2, 376. Z gromadą hultaystwa i opryszków na Slązk napada. *Nar. Hst.* 3, 198. Niebezpieczne dla opryszków przeiazdy. *Vol. Leg.* 4, 27; *Treb. S. M.* 110. *Mon.* 65, 360.

OPRZĄSDŹ, *F.* oprzędzie *Act. dk.*, kądziel oprząść *pensum conficere Mącz*, *Sr.* 2. hopschéscz; *Rg.* oprèsti; *Crn.* opprędem, oppredl, oppresti, abspinnen, zu Ende spinnen. - b) oprząśdź, przędząc obwinąć, opleść, umspinnen, einspinnen. Oprzędzenie się iedwabnika. *Kluk. Zw.* 4, 307.

OPRZEĆ się, *F.* oprze się *Rec. dk.*, Opierać się *ndk.*; *Bh.* opřit se, opírati se, zepřiti se, zepřel se, zepru se, bocim se, bocjwam se, *Bs.* oprjetise, odoljeti; *Kg.* oprjécitise, oprjecijvamse, oprjetise, oprjecivatise, opiremse; *Sr.* 1. zperam bo, zaperám bo, zpedjam bo; *Cro.* oprechuj mssze, naszlonitise; *Cro.* opprati, oppiram, opprêm, oppręti se, naslajnam se; *Vd.* navpreti, nadpretise, sloniti, nasloniti, persloniti, gornasloniti se, gorposlonitise; *Rs.* опереться, опираться, упереть, упирать, упереться, барахтаться, (*Ec.* опираю podpieram). - 1. oprzeć się o co, ſich an etwas anlehnen, anſtämmen. Oprzyy się o mur. *Tr.* Już w drugiey izbie oparty o ścianę, oczyma przewraca. *Mon.* 68, 205. - *Botan.* Łodyga oparta *decumbens*, gdy z korzenia w górę się podnosi; lecz potym całkowicie o ziemię się opiera. *Jundz.* 2, 13. - *fig.* W Turczech o Wezyra opiera się wszystko. *Gaz. Nar.* 2, 136, t. i. na nim wszystko polega, od niego zawisło, es beruht alles auf ihm, kommt alles auf ihn an. - *transl.* Uciekaiący nie oparł się, aż we 12 mil mieysca tego. *Paszk.* 43, t. i. nie wstrzymał się, nie zatrzymał się, er machte nicht eher Halt, als 12 Meilen davon. Tatarowie wpadłszy, aż o Lwow oparli się t. i. aż tam zaciekli się, cf. otrzeć się, ſie drangen vor bis Lemberg. Ciął mię przez pysk, aż się szabla na brodzie oparła. *Mon.* 68, 404. - 2. Opierać się przeciw, opór czynić, przeciwić się, *phys. et moral.*, ſich entgegenſtämmen, widerſtreben. W ruchu iedno ciało opiera się drugiemu, a niszczy w nim część szybkości. *Jak. Mat.* 4, 7. Obiedwie strony w tey bitwie mocno się przy zwycięstwie, nie wiedząc komu padnie, opierały, *contendere. Krom.* 113. Im się więcey opiera i zforcuie, tym proszą goręcey. *Tward. Wlod.* 13. Zaden mu się nie oparł, ani zastawił. 1 *Leop.* 2 *Par.* 28, 20. Mocnom się opierała zamężciu iey. *Teatr* 38, 117. Starzec mimo opierań, mimo wypraszania się podróżnych, umywa im nogi. *Stas. Num.* 2, 92. Niewinność przy cnocie moiey oprze się kłamstwu waszemu. *Teatr* 54, 71. Wszystko czynić musi, kto się oprzeć nie zdoła. *Nar. Hst.* 4, 117. Mocnieyszemu trudno się oprzeć. *Cn. Ad.* 513. Opiera się, by kot, na ledzie, *omnibus neruis connititur*, *sed frustra. Cn. Ad.* 790, *Rys. Ad.* 52. - *§. actiu. transl.* Już mię nie zbeszta nikt, nie *oprze nasiekańcem boki. *Zab.* 5, 345. *Koss.*, nie obłoży, okłada; cf. oprać, opierze.

2. OPRZEĆ, *F.* oprzeie *Neutr. dk.*, zaognieć z tarcia, *Ec.* опрѣваю, помѣю, прѣю, entzündet werden durch Reibung, wund gerieben werden. Nogi kokosze, gdy włożysz w rzeżewie, oprzeią. *Sien.* 514. Lekarstwo na oprzenie, które bywa około łonka dziecęcego, dla moczu własnego. *Sien.* 475. *Spicz.* 189. Maścią tą mieysca oprzałe pomazuy. *Spicz.* 189. - *fig. tr.* Człeczyńko łyse, oprzałe, siwe. *Rey Zw.* 66. cf. parszywy.

OPRZĘT, - u, *m.*, n. p. z strony dziedziców znaczne opuszczenie robocizny, danin, szarwarków, stróży, oprzętów, posług, daremszczyzn, skłonić nie mogło włościan do wzięcia kontraktu. *Pam. Warsz.* 4, 106. ? *OPRZĘTNY, - a, - e, okrzętny, krzątaiący się, emſig, geſchäftig, fleißig. Są Niemcy oprzętnieysi i dbalsi gospodarze. *Krom.* 558.

OPRZYKRZYĆ, *F.* oprzykrzy *Act. dk.*, oprzykrzać *ndk.*, oprzykrzyć komu co, ohydzić, omierzić, jemanden einen Widerwillen vor etwas erwecken. Swiat sobie oprzykrzyli z pożądliwościami iego. *Rey Post. A a* 4. Pruski mistrz woiował Polskę iak naybardziey, azaby oprzykrzywszy woynę Polakom, przy Pomorzu mógł się osiedzieć. *Biel.* 183. Oprzykrzyć się, przykrym się stawić, lästig ſeyn, widrig ſeyn. Cożem ci uczynił, albo w czymem się oprzykrzył tobie? *Leop. Mich.* 6, 2. W tym miesiącu mogłoby niebo tęgą zimą się oprzykrzyć. *Fur. Uw. E* 4 *b.* Lepiey się w domach mieszkać im zlubiło, Już się im w polach, w puszczach oprzykrzyło. *Stryik. Gon. M* 3. OPRZYKRZENIE, przykrość, niesmak, uprzykrzenie Widrigkeit, Ekel. Piiaństwo iest studnią oprzykrzenia i rozliczonych niemocy. *W. Post. W.* 3, 256.

*OPS, n. p. Jedźmy na *ops*, to iest, po staroświecku, na niecnotę. *Bielsk.* 216, na zabawy wszeteczne. *Nar. Hst.* 7, 184, (może od słowa: obcować, u dawnych *opcować, *Etym.* obec; cf. *Rs.* общій общь powszechny, spólny).

OPSNĄĆ się *rec. idntl.*, o co popsnąć się, uderzywszy o co pośliznąć się, übel etwas ſtolpernd ausgleiten. Opsnęły się koniowi nogi, i obalił się.

*OPTASZYĆ, *F.* *optâszy *Act. dk.*, oberwać, oskubać, abreißen, berupfen, bezupfen. Choć im nieieden kroć ten ogon optaszą, Wzdy przecię ponty ieżą, przecię wyżey kaszą. *Pet. Pocz.* 423, (może allnzya do soyki, od ptaków z cudzych piór oskubaney).

OPTYKA, - i, *ż*, nauka widoku światła. *Kras. Zb.* 2, 279.

Hub. Wſt, 22, *Bh.* prohledaćſtwj, prohledárſtwj; *Rg.* rázlicje, die Optic. OPTYCZNY, - a, - e, - ie, *adv.*, optiſch.

*OPTYPATE, małe paſzteciki, Paſtetchen. *Tr.*

OPUCHA, - y, *ż.*, *ob.* opuszka, *Rs.* опухка, bramowanie, wyłogi, wykładanie, der Beſatz, der Saum am Kleide, die Aufſchläge, der Aufſchlag. Człowiek kołnierza, abo szukaiąc opuchy, nie da wysiedzieć rysiowi się z lisem. *Pot. Syl.* 523. Towarzysz zrobił sobie kiereię, i nakrył ią rysiem; Wyszło mu na złe sukno i opucha. *Nar. Dz.* 224. Opuchą droższa kożucha. *Rys. Ad.* 53. - *§. Czyſtemu wszyſtko, choć czyta, choć słucha, Tak gołe czyſte, iako i opucha. *Pot. Jow.* 2, 1. OPUCHLINA, - y, *ż.*, *Sr.* 2. hopuklina, puchlina, opuchnienie, *Rs.* опухоль, die Geſchwulſt, w szczególności puchlina wodna, Waſſergeſchwulſt, Waſſerſucht. Lekarſtwo przeciw opuchlinie. *Cresc.* 180, *Bud. Jes.* 1, 6. Michał Paſlago cesarz opuchliną umarł. *Biel. Sw.* 77 *b*, na puchlinę). Możeli opuchlina, febrą albo iakąkolwiek niemoc, tak ciało obrazić a dręczyć, iak duszę chciwość ku pieniędzom? *Eraz. Jęz.* 6. OPUCHNĄĆ, *F.* opuchnie *neutr. idntl.*, *Boh.* opuchnauti; *Sr.* 2. hopuknuſch; *Cro.* obuhnujem, otechem; *Bs.* obuhnuti, otecchi; *Rs.* опухнуть, wzdymać się, puchlinę mieć, aufſchwellen, die Waſſerſucht haben. Opuchły, *Bs.* obuhnuo, - la, - lo; *Rs.* опухлый, wzdęty, puchlinę cierpiący, aufgeſchwollen, waſſerſüchtig; człowiek opuchły, wodnisty, abo wodnoclelny. *Sekl. Luk.* 13. Kto więcey ma, więcey pragnie; opuchłego naychciwsze pragnienie. *Fr. Ad.* 25. *Birk. Exorb. Bb.*

*OPUGNA, - y, *ż.*, opugnowanie w dysputacyi, das Opponiren. Zaproszony na opugnę, wziął sobie za argument, iż etc. *Sk. Zyw.* 1, 416.

OPUKAŁOŚĆ, - ści, *ż.*, pękatość, die Bauchigkeit, die Dicke. OPUKAŁY, - a, - e, pękaty *Cn. Th.*, dickbäuchig, bauchig. *Crassus* miąższy, tłusty, opukały. *Mącz.* Opukała gruszka. *Ern*, 166. OPUKNĄĆ się, *F.* opuknie się *Rec. idntl.*, rozpadać się, zerfallen, zerlechzen, z. B. Tonnen, Fäſſer zerlechzen. Opukła się beczka. *Cn. Th.*

OPURPURZYĆ *cz. dk.*, w koło popurpurzyć, oczerwienić, bepurpern, *Rs.* очервленить, очервленять, *Ec.* обагрить, обагрять, оброщаю, крашу чéрвленiю.

OPUŚCIAŁOŚĆ, - ści, *ż.*, OPUSZCZAŁOŚĆ, mieysce opuszczone, puſte, puſtość, die Verlaſſenheit, Einſamkeit, Einöde. Będzie opuściałość pośrzod ziemi. *Bud. Jes.* 6, 12. Lud siedliſka swoie porzuciwszy, opuściałością i zaginieniem oyczyznie swoiey przegrażał. *Fal. Fl.* 47; *Leop. Eſter* 16, 14. OPUŚCIAŁY, OPUSZCZAŁY, - a, - e, bez mieszkańców, puſty, verlaſſen, öde, (*Rs.* опустѣть, опуставать, opuſtoszeć). Na puſtyni opuszczałéy bydlęcy żywot wiedli. *Bzow. Ros.* 48. Opuściałe porozdawał role. *Tr. Tel.* 243. Nieopuściały, niepuſty kray. *Wlod.* Słuszna granic opuściałych bronić. *Stryk. Gon. T.* Wspomoże mię opuściałą, a która chyba ciebie, nie ma żadnego innego spomożyciela. 1 *Leop. Eſt.* 14, 4. Zona opuszczała. *ib. Gal.* 4, 27. Od wszyſtkich opuszczony, opuściały, *exclusiſsimus. Mącz.*, von allen verlaſſen. OPUŚCIĆ, *F.* opuści *Act. dk.*, Opuszczać *ndk.*, *Bh.* opuſtiti; *Crn.* oppuſtim, popuſtim, popûsham; *Sr.* 1. wopuścjam, wopuścju, wopuſchcju, wopuſchcjim; (*Rg.* opûſtiti, = puſtoszyć, *Bs.* opuſtiti *vaſtare*, *esse derelictum*; *Rs.* опустить, опускать. - §. opuścić co czym, puścić na około czego, obwieść czym, um etwas herum laſſen, umgeben. Miaſto obmurować dał, wodą *opuściwszy. *Biel. Sw.* 220 *b*. Jupiter wziął dziewkę Izydis, opuścił ią mgłą, aby nikt nie widział. *Biel. hſt.* 20. Sam się mgłą opuścił, zniknął precz. *Biel. Sw.* 71. - §. Spuszczać na dół, zwieszać, herab laſſen, fallen laſſen, hängen laſſen, ſinken laſſen; *Rs.* сронять, сронить, сроню, сраниват, *ob.* ronić, poronić). Z opuszczoney szaty kwiatki wypadały. *Otw. Ow.* 199. Opuść się nayczey na ziemię. *ib.* 99. Który kray w lewą się na twą zapatrzi matkę, tam się opuść, *hanc terram pete. Zebr. Ow.* 53. Kurczęta ſkrzydła opuszczają. *Kon. Lek.* 2, 16. - *fig.* Chodzi by podſkubiony, opuściwszy ſkrzydła. *Rey Wiz.* 56 *b*, cf. spuścił z kwinty). - Jeżeli w tey chorobie przyrodzenie przemoże, tedy nastąpią obfite wyprożnienia potami, moczem, ſtolcem, uſtami; wypróżnienia takowe nazywaią opuszczaniami. *Perz. Lek.* 57, Herabſenkung der Krankheit. Trzymali ręce podniesione, nie chcąc ich opuścić, ażby Bóg narodowi przepuścił. *Tward. Wlad.* 101. - *transl.* Ręce opuszczać, opuszczać się, przestawać bydź czynnym, gnuśnieć, *Bs.* ohajatise, die Hände ſinken laſſen, aufhören thätig zu ſeyn, träge werden, nachläſſig werden, in der Thätigkeit nachlaſſen. Na zgubę swoię wszyscy prawie ręce opuściwszy, ze łzami patrzyli; rzadki który rękę wyciągnął do broni. *Nies.* 4, 16. Dlatego że w oyczyznie niepokoy, ani sobie, ani komu innemu nie bydź pożytecznym, nic nie robić, *ręce opuścić*, i nayiſtotnieysze zaniechać obowiązki. *Mon.* 73, 156. Nie radzę wśrzód pomyślności rąk opuszczać. *Gaz. Nar.* 1, 183. Nie ſtoycie z opuszczonemi rękami. *Teatr* 6, 123. Miał się nie źle, ale się opuścił, i więcéy karczmy, niż gospodarſtwa pilnuie. *Perz. Lek.* 255. Opuścił się całe, smutek odebrał mu sposobność do czynienia potrzebnych zabiegów. *Zab.* 3, 130; *Leszcz. Gl.* 120. Tak się opuścił, że nic zgoła robić, ni o czym myślić, ni o co ſtarać się nie chce. *Mon.* 73, 154. Jak się to ci mężczyzni opuszczają teraz w galanteryi! *Teatr* 1, 103. Siła ludzi gniie w gnuśnym opuszczeniu. *Jabł. Tel.* 330, *Cro.* zapuschanye, in fauler Trägheit. - §. Opuszczać ſkórę u rzeźnika, zdeymować ſkórę z bydlęcia. *Mag. Mſk.*, beym Fleiſcher, einem Viehe das Leder abziehen, ablebern. - Opuszczkę szewc podkłada pod podeszwę, kiedy się krawalnikiem opuszcza czyli okrawa. *Mag. Mſk.*, rund um abſchneiden. - b) opuszczam, popuszczam, ulżywam komu *Cn. Th.*, nachlaſſen. Mróz opuszcza, uſtaie, folguie. *Wlod.*, - §. opuścić co, przeminąć, puszczać na ſtronę, ominąć, *Vd.* sapuſtiti, sapushati, podpuſtiti, dolpuſtiti, opuſtiti, popuſtiti; *Bs.* zapuſtiti, oſtaviti, mahnuti; *Rs.* опустить, опущать, промигнуть, auslaſſen, überſehen, übergehen, unterlaſſen, fahren laſſen. Gdyby wszyſtkie czyny Jezusowe były pisane, żadnego nie opuszczaiąc, światby nie ogarnął tych ksiąg. *Sekl. Jan.* 21. To rzeczy trzeba było czynić, a onych nie opuszczać, *W. Luc.* 11, 42. Ras opuścisz okazyą, iuż iey nie zażyiesz. *Fr. Ad.* 48, cf. okazya z tyłu łysa). Strzeż się, abyś dla małego pożytku nie opuszczał wielkiego. *Exop.* 10. Lepiey iedno dobro opuścić, byle uchodzić dziesięciu złego. *Fr. Ad.* 5. Opuszczenie, *Rs.* пропускъ. Opuszczenie w piśmie, *Rs.* пропискa. Opuszczony w piśmie, *Rs.* прописный. - §. Opuścić kogo, odbieds kogo, zoſtawić go, porzucić, *Vd.* sapuſtit, od-

ſkavit, einen verlaſſen. Ty mnie unikasz, iá cię opuścić nie mogę. *Teatr* 18, 131. Nie upadaycie na sercach, wiedząc o swoim od sprzymierzonych opuszczeniu. *Zab.* 4, 212; *Vd.* sapuſtlivoſt, sapushnoſt). Wszyscy od ciebie uciekać będą; a ta samotność, to opuszczenie ſtanie się dla ciebie nieszczęściem. *Mon.* 64, 246. Opuszczony od wszyſtkich człowiek, *Vd.* sapushenik, sapushen, bres pomuſhi). Opuszczeni od ludzi, są w opiece u boga. *Rys. Ad.* 51. Bóg nie opuści, kto się nań spuści. *Zegl. Ad.* 18. Boże, czemuś mię, czemuż mię, móy wieczny Boże opuścił, w móy czas oſtateczny! *J. Kchan. Ps.* 18. Siły mnie opuszczaią. *Teatr* 18, 102. Żywot twardy i opuszczony na puszczy wiedli, *incultam vitam Krom.* 72, samotny. OPUŚCICIEL, - a, *m.*, który opuszcza kógo, der Verlaſſer, *desertor amicorum Mącz.*, *Sr.* 1. wopuścjnik; *Bs.* zapuscenik, koji oſtavglja; *Vd.* sapuſtnik, sapushavez. OPUSTA, - y, *ż.*, w oraniu, podwalka *Cn. Th.*, kawałek ziemi w oraniu lemieszem nietknięty, *Wlod.*, ein im Pflügen unberührt gebliebnes und überhopftes Stück Erdreich; (*Rs.* опускъ spuszczenie, spuſt, опускный do spuszczenia, spuſtny). OPUSTOSZAŁOŚĆ, - ści, *ż.*, opuściałość, ſtan wypuſtoszony, Verwüſtung. Litwa przeszedłszy dla opuſtoszałości przez powiat Lubelſki, w ziemi Sandomirſkiey plundruie. *Krom.* 380. OPUSTOSZAŁY, - a, - e, puſty, opuściały, wüſte, öde. *Tr.*, *Bs.* opuſtiti *esse derelictus*; *Rs.* опустѣть, опустѣвать. OPUSTOSZYĆ *cz. dk.*, *Rg.* opûſtiti; *Bs.* opuſtiti; *Rs.* опустошить, *ob.* puſtoszyć; w koło popuſtoszyć, rings um verwüſten. Kraina opuſtoszona. *Gil. Pſt.* 58 *b.* *OPUSTOSZYCIEL *ob.* puſtoszyciel. (OPUSZAĆ *ob.* Opuszyć). OPUSZCZAĆ, OPUSZCZENIE, *ob.* Opuścić. OPUSZCZENIE *adv.*, niedbale, nachläſſig, fahrläſſig. Pod iarzmem poddaństwa niechętnie i opuszczenie rolą uprawiaią. *Mon.* 65, 298. OPUSZCZKA, i, *ż.*, opuszcza rogowa, którą szewc podkłada pod podeszwę, kiedy się krawalnikiem opuszcza, czyli okrawa. *Mag. Mſk.*, beym Schuſter, eine Unterlage von Horn, beym Zuſchneiden der Sohlen.

OPUSZKA, - i, *ż.*, *Ross.* опушь, опушка, опушечка, околъ, окóлышъ, окóлышекъ, *dem. nom.* opucha, bramowanie, das Gebräme. (cf. *Rs.* пушъ futro (cf. puch). Ogląda czapkę, opuszkę wſtrząsa, i włos przedmuchuie. *Pot. Jow.* 140; *Pot. Pocz.* 707. - *transl.* Wziąwszy czerwony złoty, poznał śrebro, kęs zwierzchniey odſkrobawszy opuszki. *Pot. Jow.* 2, 77, t. i. powłoki, Ueberzug, Hülle. OPUSZYĆ, *F.* opuszy *Act. dk.*, opuszać *ndk.*, nadymać, *Cro.* opuhávam; *Bs.* opuhati, opahati, opuhnuti; aufblähen, bläh en. Cebula żywot opusza. *Syr.* 1224; *Sk. Kaz.* 84. - b) *transl. Rs.* пушить, опушить, опушивать, futrem obramować, bepelzen, mit Pelz bebrämen, opушиться opierzyć się, ſich befiedern, *fig.* Jakim kogo fortuna opuszyła pierzem, Jednako śmierć oſkubie pawia z nietoperzem. *Pot. Pocz.* 437, t. i. obramowała, przyſtroiła, bebrämen, bekleiden.

OPYCHAĆ *ob.* opchać. OPYCHACZ, - a, *m.*, który co w koło poopycha, der Beſtopfer, *Vd.* opilavez, satikavez, samashovez, sazhepauz.

*OPYT, - u, *m.*, *OPYTKA, - i, *ż.*, (cf. *Rs.* опытъ proba, опытность doświadczenie, *Slo.* opitowatelka *interrogatio*); dowiadywanie się, opytywanie, indagacya, *Vd.* okulbarik, okulprashik, okulbaranje, okulprashanje; das Herumfragen, die Umfrage, die Nachforſchung. Dozorcy pewnych czasów czynili opyt i wywiadowanie około obyczaiów ludzkich. *Modrz. Bax.* 126. Jagiełło kazał czynić opytkę o zachowaniu królowey. *Stryik.* 526. Sędziowie z pilnością około tego wywiadować się maią, i u okolicznych o tego zamordowanego opyt czynić. *Stat. Lit.* 324; *Pim. Kam.* 166; *Ząbk. Mł.* 65. Czynię o tobie opyt u wszyſtkich, którzy z tamtych ſtron przychodzą. *Pilch. Sen. liſt.* 262. *OPYTAĆ, *ZOPYTAĆ, *F.* opyta *Act. dk.*, Opytywać *ndk.*, (*Sr.* 2. hopútaſch probować, *Sr.* 1. wopytam, *vulg.* wópotam *visito, conuenio aliquem*; *Rs.* опытать probować, doświadczać); dowiadywać się, indagować, herumfragen, nachforſchen; *Sr.* 1. wopráſchaj (cf. wyprosić); *Vd.* okulbarati, okulpràshati; *Cro.* opitávam; *Rs.* опрошать, опрашивать. Zopytay ſług twoich, tedyć to powiedzą. 1 *Leop.* 1 *Reg.* 25, 7. Opytać się, *Boh.* optati ſe, iak naydokładniey wypytać, ausforſchen. Opytywał mnie się, iak długo Pani z nieboszczykiem mieszkała etc. *Teatr* 15 c, 55.

Ó R.

ORAĆ, orał, örze *Act. ndk.*, órywać *Freq.*, *Boh.* worati, órám, oři, worám, woři, zworám; *Sr.* 2. woraſch; *Sr.* 1. woram, worem; *Crn.* óráti, orjem; *Vd.* orati, orjem, plushiti (cf. pług, pluży ć), *Vd.* oralu, s pług, cf. radło; *Cro.* orati, òrjem, oralszem, plúsim; (*Cro.* rál, s oranie, oranina, *Cro.* ràl, s rola); *Rg.* oratti; *Bs.* orati, uzorati; *Dl. et Sl.* orati; *Ross.* орáть, взóрать, орю, нахáть, нaмy (cf. pachać), (*Rs.* орáло, рáло, s pług, *ob.* radło; *Ec.* рáло *vomer aratri*; *Goth.* arian; *Jsl.* eria; *Fries.* era; *Angl.* to ear; *Holl.* aeren; *Suec.* aeria; *obs. Gall.* errer; *Hungar.* aratni; *Gr.* ἀροῦν, *lat.* arare, in einigen deutſchen Gegenden ären, *inde* die Art; *Chald.* ארע ara, s *terra*); - pługiem ziemię sprawiać, pflügen, ackern. Oranie, czyli przewrócenie ziemi pługiem. *Kluk. Rosl.* 3, 154. W Wrześniu trzeba orać na zagon i siać. *Pam.* 85, 1, 901. W przemiany oracz co rok inszą rolą orze. *Sim. Siel.* 39. Rob, orz, pracuy bez przeſtanku, Do wieczora od poranku. *Jak. Bay.* 159. Kto dobrze orze, Ma chleb w komorze. *Haur. Sk.* 48. Dla zimna leniwiec nie órze, przeto prosić będzie w żniwa. *Bud. Prov.* 20, 4. Ten Jegomość, ani sieie, ani orze, a wszyſtko mu się rodzi. *Boh. Kom.* 1, 9. Głupich nie orzą, nie sieią, sami się rodzą. *Mon.* 70, 200, nietrudno o chwaſt, o kąkol). Orywać. *Star. Vot. A a.* Trudno wilkiem orać. *Fal. Dis. R* 2, (cf. wilk). - §. *transl.* Każdy pielgrzym, że tam był, na chropawey ſkorze Jmię swe na imionach dawnych nożem órze. *Zim. Siel.* 132, t. i. wyrzyna, ſchneidet ſeinen Namen aus. Flotta płynie, orząc lekko po mokrey równinie. *Przyb. Luz.* 55, t. i. brożdżąc, Furchen ziehend. W ten czas wod morſkich ieszcze nie orały Żadne okręty z wiosły i żaglami. *Odym. Sw.* 2, Q 3 *b.* - Grzbiety nam srodze orali Nieznośnemi plagami. *J. Kchan. Ps.* 191, *Ryb. Ps.* 263, t. i. karbowali). A ty coś wygrał w pokorze, Jż ci po łbie kto chce orze, A iż cię tak wszyscy znaią, Więc ci też na gębie graią. *Rey Zw.* 231 *b*, cf. kołki na łbie ciosać). On orząc ludem ślepo i zuchwale, Waży się mienić oycem iego, ſtróżem. *Kniaz. Poez.* 1, 118, t. i. wydziwiaiąc nad ludem, tyranniſtren. ORACKI, - a, - ie,

od orania albo oracza; rolniczy, *Bh.* **woraććkí**; *Ec.* земледѣльный, Acker-, Pflug-, Landmanns-. Nasienie oracze. *Radz. 4 Ezdr.* 8, 44. Stan oracki. *Petr. Pol.* 2, 289. Oracze sztuki. *Jabł. Tel.* 78. ORACTWO, - a, *n.*, *Cro.* oraštvo, oraštvu, kmetztvu, orazhva; *Vd.* oraštvu, oranje, oraštvo; *Cro.* rál; *Rs.* хлѣбопáшество. Oracki stan i zatrudnienie, rolnictwo, uprawianie ziemi, **der Ackerbau, Feldbau**. Do oractwa i wszelkiey po ziemi roboty, applikuie poddanych. *Jabł. Tel.* 71. Opuściwszy warsztat, oractwo i gospodarstwo, idą na woynę. *Modrz. Baz.* 46. Rządca ten godnieyszy był do motyki, a do pługa i oractwa, niźli do zbroi. *Baz. St.* 577. Ziemia potrzebuie ludzkiey pracy, iako iest oractwo. *Petr. Pol.* 64. - - (ORACYA, - yi, ż., mowa, rzecz do słuchaczów, **eine Rede**. Na onę oracyą Hetmańską, szeroką oracyą odpowiedział. *Galib. R.* Upominek iak zmudzinek, jak fryz oracya. *Mon.* 76, 472, wiele słów, wątku mało. Jezus, widząc że Nikodem oracyą stroi, od słowek go do uczynków wiedzie. *W. Post. Mn.* 263.). - - ORACZ, - a, *m.*, *Slo.* **oráć**; *Bh.* **worać**; *Sr.* 1. **ratar** (cf. ratay); *Crn.* oratar, ratar: *Vd.* orauz, orazh, arazh, arazhish; *Bs.* oraç, rataj; *Rg.* orâc: *Cro.* orach, orachicz; *Dl.* oracs, texaak (cf. ciężki, cf. *ciachły, ciągnąć); *Rs.* орáчь, орáтель, орáтай, рáтай, хлѣбопашецъ, пáхарь; *Ee.* пахотникъ, брáздодéрецъ, земледѣлецъ; *Hung.* arato, *Lat.* arator); orzący, rolnik, **der Ackerer, Pflüger, der Ackersmann**. Jaki oracz, takie też oranie. *Radz. 4 Ezdr.* 9, 17; *Bud. ib.* Już teraz oracz bezpiecznie pogania w pługu swe woły. *Past. P.* 224; *Cresc.* 113. ORACZKA, - i, ż., oranina, oranie, oracza robota, *Bh.* **worba**; *Cro.* rál; **das Pflügen, Ackern**. Deszczyk odmoczył, byłaby dobra oraczka. *Teatr* 52, 9. Myślał o oraczce. *ib.* 52, 41. - §. Oraczka, żona oracza; która orze, **die Ackerinn, Pflügerinn**; *Ec.* пахотница. ORACZOWY, - a, - e, do oracza należący, **Pflügers-, Ackerers-, Ackermanns-, des Ackermanns-**, *Ross.* пáхарев. Nasienie oraczowe nie wszystko wzniydzie. *Bud. 4 Ezdr.* 8, 43, *Radz. ib.*, 1 *Leop. ib.* Praca oraczowa nigdy zlenieć niema. *Gor. Sen.* 72. ORACZY, - a, - e, do orania należący *Wlod.*, **zum Pflügen oder Ackerbau gehörig**. Oracza nauka *agricultura. Cn. Th.*, Oraczéy nauki księgi *Georgica. Cn. Th.*, Oraczy albo pługowy wieniec, *aratrica corona ib.* ORALNY, - a, - e, który można orać *Wlod.*, *arabilis Cn. Th.*, orny, **pflügbar, was gepflügt werden kann**, *Boh.* **worný**; *Rg.* orni, ormechí; *Cro.* oratni; *Ec.* земледѣльный, орáльный, орéмый; *Rs.* хлѣбопáшный, пáхатный, орательный. - - (ORAN, - a, *m.*, miasto w Woiew. Trockim. *Dyk. G.* 2, 241, **eine Stadt in Litth.** - -) ORANINA, - y, ż., oraczka, oranie, uprawianie ziemi, **das Ackern, der Ackerbau**; *Bh.* **worba, orba, woranij**; *Vd.* orja, oranje, oraštvu; *Dl.* texanye); Wnet zapocony żniwiarz z swoiey oraniny Przynosi urodzaiów buynych pierwociny. *Przyb. Milt.* 361. Pasterstwo, oranina, *Ryb. Gśl. B.* 3.

Pochodz. *doorywać, doorać; oborywać, oborać; odorywać, odorać, poorywać; podorywać, podorka; przeorywać, przeorać; worywać, worać; wyorywać, wyorać; zaorywać, zaorać; orny, *oromy.* - §. *radło, radlny*; - §. *rola, rolnik i t. d.* - §. *ratay.*

ORANŻE *ob.* pomarańcze, cytryny, pigwy; *Cro.* narangya, *adj.* naragyni. ORANŻERYA, - yi, ż., *ob.* roślinarnia, treybaus; *Rs.* теплúца; *adj.* теплúчный.

*ORAR, - u, *m.*, *Rs.* орарь, długa krzyżami osadzona wędga, noszona przez księży cerkiewnych pod czas mszy na lewym ramieniu, **ein langes mit Kreutzen besetztes Band, das die griechischen Priester bey der Messe über der linken Schulter tragen**. Diakon przy poświęceniu nayświętszy sakrament ręką i orarem ukazuie. *Pim. Kam.* 120.

*ORATOR, *ob.* mówca, krasomówca; cf. *rzecznik. ORATORKA, - i, ż., mówczyna, kobieta wymowna, **eine Rednerinn**. Oratorki obfite albo wyborne amplifikatorki, w obrocie języka nieprzegadane, nieprzesłyszane, wypowiedziały wieczną woynę wszystkim uszom rodzaiu ludzkiego. *Mon.* 72, 422. Oratorki, żartowniczki, nowiniarki, flatystki, baieczniczki. *ib.* 68, 284. Oratorki, obmównice. *ib.* 72, 421. *ORATORSKI *ob.* krasomowski. *ORATORYA, - yi, ż., krasomówstwo, **die Beredtsamkeit**. Cnota ma bydź we wszystkich naukach przed oczyma, w prokuratorstwie, w oratoryi etc. *Petr. Et.* 52.

ORAZ *adv.*, razem, **zugleich, zu gleicher Zeit**. Chory i oraz ubogi. *Tr.*, przytym.

ORCEL, - cla, *ORKIEL, - kla, *m.*, kamień łamany nieciosany. *Dudz.* 49, **ein Bruchstein, Baustein**. Kamień łamany z gór, nieciosany, orclami też zowią. *Cn. Th.* 259. Z łupanego białego kamienia orkle i kwadraty ciosać. *Haur. Ek.* 7. Nie wezmą z ciebie kamienia na węgieł, ani orcla na grunt. *Leop. Jer.* 51, 26. Orcle te były tak zbytecznie twarde, że tych kamieni nie mogli użyć do budowania. *Petr. Et.* 364. Uładził nawet w orcle niezłomne Tyreńskie z Apulskim morze. *Hor.* 2, 157 *Nar.*, *ob.* *orklowy kamień; cf. głaz.

ORCHOW, - a, *m.*, miasto w ziemi Chełmskiey. *Dyk. G.* 2, 242, gniazdo domu Orchowskich, **eine Stadt in der Landschaft Chelm**.

ORCIK *dem. nom.* Ort, *qu. v.*

ORCZYCA, - y, ż., miasto w Kiiowskim, nad rzeką tegoż imienia. *Dyk. G.* 2, 242, **eine S. u. Fluß im Kiiowischen**.

ORCZYK, - a, *m.*, *z Niem.*, **das Ortscheit**, *Sr.* 1. **wetcjił**, *Bh.* **rozporka**. bark u sztelwagi, *lignum cui funes tractorii utrinque alligantur. Cn. Th.*. Konie u dyszlów w młynie konnym iako naykrocey wiązać przy samym orczyku, a orczyki przy samym końcu dyszla niech będą przyprawione, dla zakładania postronków od koni. *Sol. Arch.* 83. Zmudy do orczyków niżeli do siodła lepsze są, że dobrze, przeto lepiey ciągną, niźli niosą. *Pot. Pocz.* 378, t. i. do ciągu, do sprzężaiu, **zum Zuge, zum Einspannen**. ORCZYKOWY, - a, - e, od orczyka. **Ortscheits-**. *tr. metonym.* Niedawno tam ktoś cepy i służbę złożył orczykową. Szlachcicem został. *Pot. Pocz.* 378, t. i. służbę fleienną, **Stallknechtsdienst**.

ORDA *ob.* Horda.

1. *ORDER, - u, *m.*, *Rs.* орденъ, ordynans, rozkaz, **die Ordre, der Befehl**. Król dał order, aby ruszono obóz z mieysca. *Pot. Arg.* 40. Wsiaday na twóy dzielny koń, marszałku Sobieski, Tobie potrzeba order wykonać niebieski. *Kchow.* 346. Aga od porty dał mu order taki. *Jabł. Buk. N* 4. - 2. Order, - u, *m.*, **der Orden, Ritterorden**, *Rs.* орденъ, кавалéрія, Zgromadzenia rycerszów, maiące swoie prawa, obowiązki i znaki powierzchowne, dla różnicy od drugich ludzi, nazywały się *Or-*

do Ordinum, zkąd wyszło nazwisko Orderu. *Nar. Hft.* 2, 156. Orderów Białego Orła i S. Stanisława, król Polski iest rozdawcą. *Skrzet. Pr. P.* 1, 107. – §. *Meton.* n. p. sędziemu i ordery się kłaniaią. *Mon.* 65, 48, t. i. panowie orderowi, Ordensherren. Widzieliśmy ordery, całuiące i ściskaiące wytarte kontusze, żeby mogli pieniędzy dostać. *Teatr* 28, 92. Gdyby chciał tylko, mitryby i ordery do iego córki wzdychały. *ib.* 25 *c*, 21. ORDEROWY, – a, – e, od orderu rycerskiego, Ordens-. Wstęga orderowa ein Ordensband. Myśli, że iest równy panom orderowym. *Teatr* 32 *b*, 80. ORDERZYSKO, – a, *n.*, *cum contemptu* order, ein miserabler Orden, oder, ein miserables Ordenszeichen. Na pierś szerokie kłamrzysko, orderzysko, *Zab.* 9, 83. *ORDNUNK, *ORDUNEK *ob.* Ordynek. – (ORDOWY cybuch, *ob.* Hordowidowy). ORDYNACKI, – a, – ie, maioracki, do ordynacyi należący, Majorats-. Ordynackie dobra. – §. Jdźmy na Ordynackie; tam miodek wyśmienity. *Teatr* 28, 119, pałac i ekolica w Warszawie, od Ordynata Jana Zamoyskiego założona. 1. ORDYNACYA, – yi, *ż.*, 1*. urządzenie ustanowienie, die Anordnung, Verordnung. W tym zaprawdę ordynacyi i exekucyi potrzeba, iakoby się miasta w rządzie lepszym zachowały. *Star. Ref.* 42. J ta ordynacya niechayby wiecznie trwała, aby zawzdy starszy młodszey braci rozkazował; bo lepiey iż się ieden uniży, abo i dway i czterey, niżby mieli wszyscy upaśdź. *Biel* 90. – 2) Ordynacya, *z* maiorat. *Kras. Zb.* 2, 290, *Czack. pr.* 2, 11, das Majorat. Ordynacya Jana Zamoyskiego, Xięcia Ostrogskiego, etc. *Kras. Pod.* 2, 176. – 3. *eccles.* Ordynacya, obrządek święcenia na kapłaństwo i inne stopnie hierarchii kościelney. *Kras. Zb.* 2, 290, die Ordination oder Ordinirung eines Geistlichen. *ORDYNALNY, – a, – e, – ie *adv.*, ordynaryyny, zwyczayny, ordinär, gewöhnlich. Tablica ordynalnych dział. *Arch.* 11. *ORDYNAND, – a, *m*, *ordinandus*, duchowny maiący być ordynowanym, der zu Ordinirende. Władyka ma patrzyć na naukę i życie *stanowlenika*, *ordynanda*. *Pim. Kam.* 149. ORDYNANS, – u, *m.*, rozkaz, der Befehl, die Ordre. Generał wydał ordynans, aby nazaiutrz z rana zaczęto na ląd wysiadać, *Pam.* 8, 33, 404. Żołnierz nigdy swoiey woli panem; bo zawsze pod ordynansem. *Teatr* 21, 83. Na ordynansie, *Rs.* на вѣсти, на вѣстяхъ. Ordynans woli Bożkiey rzeczami kieruie. *Kchow.* 216. – b) *meton.* ordynans, – a, *m.*, *z* żołnierz ordynansowy. *Teatr* 47, 29. die Ordinanz, der Soldat, der auf Ordinanz ist, *Rs.* ординарецъ. Ordynans pieszy, *Rs.* вѣстовой. *ORDYNANT, – a, *m.*, ordynuiący duchownego, der einen Geistlichen ordinirt. *Zygr. Ep.* 33. ORDYNARYA, – yi, *ż.*, obrok pewny roczny, kwartałowy, ordynaryyna stale ustanowiona płata służby w zbożu, bestimmter Dienstlohn an Getreide; *Rs.* оброчная; *Ec.* житомѣрїе. Na ordynarye czeladzi folwarkowey, co kwartał według wieloś i osób, znaczna część zboża wyydzie. *Haur. Sk.* 36. Ordynarya i dyarya każdemu według prace i postanowienia ma być naznaczona. *Haur Ek.* 181. Wyznaczono mu z dworu płacę pieniężną, i oprócz tego w zbożu ordynaryą. *Kras. Pod.* 2, 261. Chleb do ordynaryi wchodzący, *Rosz.* описныя хлѣбъ. – §. Ordynarya psom myśliwym. *Haur. Sk.* 341, t. i. regularna oyypka, parza, regelmäßiges Futter. *ORDYNARYE *adv.*, ordynaryynie, regularnie, zwyczaynie, regelmäßig, gewöhnlich. Gospodarz ma się porachować, czym się może ordynary wychować na rok, czasem też extraordynaryą przydadź. *Petr. Ek.* 30. Wszystkich gąb w szaraiu ordynarye iest 15,400. *Star. Dw.* 30. ORDYNARYYNY, – a, – e, ORDYNARYYNIE *adv.*, zwyczayny, zwyczaynie, *Rg.* narędni, gewöhnlich, ordinär. Seym ordynaryyny, z porządku czyli kolei przypadaiący. *Ld.* Nic niemasz ordynaryynieyszego, iak widzieć panów zatrzymuiących zasługi służącym. *Zab.* 16, 10. ORDYNARYUSZ, – a, *m.*, *z Łac. ordinarius*; ordynowany, mieyscowy, właściwy, n. p. kaznodzieia ordynaryusz u Panny Maryi, gewöhnlicher oder bestellter Prediger bey S. Marien. ORDYNAT, – a, *m.*, pan ordynacyi czyli maioratstwa, der Ordinatsherr, Majoratsherr. Pan Ordynat Zamoyski. ORDYNATOWA, – y, *ż.*, żona ordynata, des Majoratsherrn Gemahlinn, die Ordinatsfrau. ORDYNATKA, – i, *ż.*, córka ordynatstwa, die Tochter eines Majoratsherrn. ORDYNATSTWO, – a, *n.*, ordynat z ordynatową, der Ordinatsherr mit seiner Gemahlinn. Państwo Ordynatstwo przyiechali. – – *ORDYNEK, *ORDUNEK, *ORDNUNK, – nku, *m.*, *z Niem. Łac.* die Ordnung; *Vd.* ordninga, naredba, red; *Slo.* ordnunk; *Sr.* 2. ordnunga; pewny porządek. n. p. Wszystko w domu twoim, aby rządnie w swym ordynku i ochędoźnie było. *Petr. Ek.* 13. Widzim grobowiznę lichą i bez tytułów, bez ordynku wszego. *Bardz. Luk.* 149. Ordynek żołnierski, szyk, rząd, Reihe und Glied. Maszerować maią w ordynku dobrym. *Arch.* 2, 21. Hetman aby taki ordnunk albo iako zowią szyk uczynił, żeby ieden rzecz drugiey nie zawadzała. *Tarn. Ust.* 248. Hetman ma się dowiadywać, którym zwyczaiem nieprzyiaciel zwykł ciągnąć, iakim ordnunkiem. *ib.* 246. Ordynek, część długo rozciągniona; pewna też liczba żołnierza, alias Glid z Niem. *Chmiel.* 1, 341. Ani pagórku pilnowali, by go ubieżeli, ani ordunku. *Baz. Sk.* 199, porządku). – Ordynek, *z* dyspozycya batalionów lub szwadronów, postawionych w iednę lub więcey liniy. *Papr. W.* 1, 480, die Schlachtordnung. Ordynek musi bydź inakszy wedle mieysca, potrzeby, fortelu. *Warg. Cez. praef. G.* Ordynkiem niemal czworograniastym szedł. *Warg. Cez.* 218, *bataillon quarré.* – b) ordynek, *ordo*, Klassa, rząd, podział, gatunek, Gattung, Ordnung, Abtheilung. Plebeinszów u nas iest dwóy ordynek, iedni w miastach lub wsiach królewskich, drudzy w szlacheckich. *Petr. Pol.* 2, 164. Logikowie maią dziesięć powszechności *praedicamenta*, do których wszystkie rzeczy na świecie sadzą; ia te ordynkami głównemi wszystkich rzeczy zowię. *Petr. Et.* 19. – – (ORDYNIEC, ORDYNKA, ORDYŃSKI *ob.* Hordyniec, hordynka). ⌣ – ORDYNOWAĆ, – ował, – uie *Act. ndk.*, (*Vd.* ordnati, porediti, *z* uporządzić); ordynans wydawać, rozkazywać, Order geben, beordern. Pięć ordynuie rot przeciw mostowi. *Bardz. Luk.* 29. – §. Ordyn wać, *z* addressować, przekazać, abdressiren. Do tego kupca są ordynowane wexle moie. *Grod. Dis. D* 2. Wexelbryf na zordynowanę pieniądze. *Grod. Dis. D.* – b) ordynować duchownego, *z* święcić go, einen Geistlichen ordiniren. Modlitwa przy ordynowaniu sług bożych. *Modl. Gd.* 40, *ob.* ordynacya 3); *Zygr. Ew.* 53. Ordynowany duchowny, *Boh.* zřízenec, zřízený na kněžstwo.

O-RDZEWIEC, – iał, *F.* o-rdzewicie *Neutr. dk.*, rdzą zayśdź,

Bs. orrighjaviti, **beroſten, mit Roſt anlaufen.** Stara ordzewiała blacha, *Sien.* 614.

ORĘDOWAĆ, ORENDOWAĆ, - ał, - uie *Act. ndk.*, sprawować co od kogo, za kogo, zastępować kogo, **für jemanden etwas ausrichten, Aufträge verrichten,** cf. *Bsn.* odrediti, = *delegare*, *Etym.* rząd, rzęd; *Slo.* **orodowati** *intercedere*). To, gdy tak posłowie w Litwie oręduią, dowiedzieli się, w iakimby szczęściu sprawy królewskie były. *Krom.* 512. Duch S. objawił Elżbiecie, mówiąc, wszystko się w tobie dopełni, co od boga w tobie orędowano przez anioła. *Żyw. Jez.* 16. - b) orędować za kim, za kim czynić, przyczyniać się za nim, instancyą czynić, *Vd.* doprositi, sabeseduvati; *Rg.* hodotaiti: *Eccl.* **проповѣдати, ходатайствовати; ſich jemandes annehmen, Fürbitte für ihn thun.** Przed oycem swym Panie przyczyniay się i oręduy za nami. *Modl. Gd.* 109. Orędowanie za kim, przyczynianie się, intencya, **die Fürbitte**; *Slo.* **orodovanj**; *Rg.* hodotajstvo; *Vd.* doproshnja; *Ec.* **приповѣданїе, ходатайство.** - 2. po Mazowiecku, orędować, ofiarować, **anbieten, darbringen.** Oręduię wam za to siwego gąsiora i kopę orzechów. *Bies. H* 1. ORĘDOWCA, - y, *m.*, ORĘDOWNIK, - a, *m.*, *Boh. et Slo.* **orodownik**; prokurator, poseł, posłaniec, sprawca *Cn. Th.*, zastępca, przyczyniaiący się za kim, **der Vertreter, Fürſprecher**; *Vd.* predproshnik, proshnik, besednik, sabesednik, sagovarnik, oſkerbnik; *Rg.* hodotaj; *Rs.* **ходáтай.** Kapłany towarzyszmi, radą, pomocą i orędownikami biskupów, w rozsiewaniu i bronieniu wiary bydź maią. *Krom.* 59. Nie śmiał się orędowcą stawić, ni patronem. *Przyb. Milt.* 80. Jezus orędownik zbawienia naszego. *Krom.* 496. Syn boży iest orędownikiem naszym przed Bogiem. *W. Poſt. W.* 2, 200. Mamy u Boga wdzięcznego orędownika *Birk. Dom.* 128, *Gil. Kat.* 208. ORĘDOWNICA, - y, ł., ORĘDOWNICZKA, - i, ł., przyczyniaiąca się za kim, **die Fürſprecherinn**; *Vd.* sagovarniza, proshniza, besedniza; *Rs. et Ec.* **ходáтайца.** Orędownico, nasza pośrzednico, nędznych pomocnico. *Pieś Kat.* 11. Panno przeczysta, orędowniczko nasza, zjednay nas z synem twoim. *Sk. Zyw.* 2, 129. Tyś Pani, zbawicielka, tyś orędowniczka. *Teatr* 43 *c*, 156. ORĘDOWNICTWO, - a, *n.*, urząd orędownika, **das Fürſprecheramt**, *Vd.* poſkerbnia; *Rg.* hódotajſtvo; *Rs.* **ходатайство.** ORĘDOWNY, - a, - e, - ie, *adv.*, zastępczy, przyczynny, *Ec.* **ходатайственный, vertretend, fürſprechend.** Orędownie. *Przyb. Milt.* 346. - *§. Podzieliwszy się Krzyżacy na zamku Gdańskim z Pomorzany gmachami, i **orędowną* powinnością, wycieczkami Sasów szarpali, *munera cum Pomeranis partiti. Krom.* 315, może koleyną, obrzędową. *ORĘDZIE, *ORENDZIE, - ia, *n.*, poselstwo, rzecz poselstwa, rozkazu oznaymienie. *Dudz.* 49, **Botſchaft, Auftrag.** Od anioła słyszał to orendzie. *Auszp.* 97. Z żądzą czekała, rychło do niey przyślą kogo z orendziem Bozkiey taiemnicy. *ib.* 93. W czaykach wśkok niosą królowi orendzie. *ib.* 89. Przystąpiwszy kniéy anioł, przepowiedział iéy orędzie niebieskie. *Zyw. Jez. B b.*

ORĘŻ, - a, *m.*, ORĘŻE, *HORĘŻE, - a, *n.*, *Crn.* orodje, orrodje *inſtrumenta*, oroshje, oroshje *arma*, orroshim *armo*; *Vd.* oroshje, oroshtvu, branva, = broń *arma*; *Cro.* orusje, orudjé, orudelje *inſtrumenta*, 2. orusje, orudje *arma*, orùsen, oborusen *armatus*; *Dl.* orusye *arma*; *Rg.* orùdje, = narzędzie, żelesce, *Rg.* oruxje *arma*; *Bs.* orudje, irudje *inſtrumenta*, orusgje *arma*; orusgjatti *armare*; *Sla.* oruxie, oruxati; *Rs.* **оружíе** = narzędzie, działo, *armata*, nawóy; **оружíе** *arma*, **ружьé** ruśnica, **хружию** do broni! *Ec.* **оружïице** małe oręże, **оружаю** uzbraiam, **оружебóрствовати** walczyć, bić się; cf. *Etym.* rząd, rzęd, cf. **Niederſ. Rade, Ital.** aredo, corredo, cf. *Ger.* **Gerathe**, cf. gerada); brón, **Gewehr, Waffen.** Oręże rozumiemy kordy, puinały i insze takie, któremiby człowieka obrazić mógł. *Szczerb. Sax.* 195. *Horęża rycerstwa naszego nie są cielesne. 1 *Leop. Hier.* 3, broń naszego żołnierstwa. 3 *Leop.*). Młodego samo oręże na harc wyciąga. *Birk. Ob. K* 2. Zetrze łuk i połamie *horęża. *Leop. Ps.* 45, 10. *Horęże woienne. *Leop. Jud.* 7, 5. Złożył oręże z siebie. *Bud.* 1 *Sam.* 17, 22. Widzisz, iako cię twoimże *horęzem biią! *Twor. Wie.* 62. Nikczemne oręża z ryb morskich kości ukształcone. *Teatr.* 50, 41, wachlarze fiszbanowe). Coby kobiecie nie miało uledz na oręż wdzięku? *Zab.* 11, 267, *Zabł.* Żydowskim orężem nań idzie, żydowską piosnkę mu śpiewa; orłem łowi, podarkami robi. *Cn. Ad.* 791. - §. Niepodległość swą ustawicznym orężem utwierdzili. *Nar. Hſt.* 2, 371, t. i. robiąc orężem, woiowaniem, bronieniem siebie. ORĘŻNIK, - a, *m.*, *armiger*, pacholę od noszenia za kim oręża, bronionosz, giermek, *Vd.* oproda; *Crn.* oproda, opproda, **der Waffenträger**, *Ross.* **оруженосець** (*sed* **оружникъ, оружейникъ**, = puszkarz). Saul Dawida uczynił orężnikiem swoim. *Sk. Zyw.* 2, 158. Orężnik przysięga, że osoby pryncypała swego bronić będzie w każdey okoliczności. *Nar. Hſt.* 2, 153. - *transl.* Z Janem biskupem Teodoreta wyklęto, który Janowi był orężnikiem. *Sk. Dz.* 408, t. i. popleczníkiem, pomocnikiem. ORĘŻNY, - a, - e, OREŻNIE *adv.*, *Rg.* orùxni; *Vd.* oroshjen; *Ec.* **оружный**, (*Rs.* **ружéйный** ruśniczny). *Rs.* **оружный, оружейный**, od oręża, orężowy, **Waffen**=. Złożył oręże z siebie do rąk stróża orężnego. *Bud.* 1 *Sam.* 17, 22; orężnika, **Waffenknecht.** Orężny kowal, **der Waffenſchmid**, *Vd.* oroshnjar, mezhiunik (cf. miecznik); *Cro.* orudelyar; *Ec.* **оружéдѣлатель.** Orężny skład, zbroiownia, cękauz, *Crn.* orroshnishe; *Ec.* **оружница, оружехранúтельница**; przełożony nad orężnym składem, cegwart, *Ross.* **оружéйничей, оружничей.** - §. orężny, zbroyny, **gewaffnet**, *Subſt.* **ein Gewaffneter, Bewaffneter**; *Crn.* orroshnik; *Rg.* oruxânik, oruxnik; *Sla.* oboruxan; *Cro.* oborusen; *Rs.* **оружебóрный**; *Ec.* **оружный, вооруженный, оружебóрець.** (*Ec.* безоружный *inſtrumentis egens*). Szlachta na Dowmanta orężnie powstaie. *Krom.* 393. Kazimierz Podolanom orężnie się wyprawić każe. *ib.* 576. - §. *meton.* n. p. Oręża nieprzyiacielskiego pozbawiony, ducha orężnego w sobie zachował. *Nag. Cyc.* 135, t. i. woiennego, nieprzyiacielskiego.

ORGAN, - u, *m.*, z *Greck.* **οργανον**, narzędzie przyrodzone, członek ciała działaiący, **das Organ.** Rzecz pewna, iż rostropność, dowcip, rozum, zawisły po części od dyspozycyi organów ciała. *Zab.* 12, 283. *Ec.* **чувствилa** *sentiendi organa*, *ob.* czuć). Nie dopuszczayże temu światu marnemu *zapsowywać a zatłumiać w tobie tych członków a tych organów swoich. *Rey Pſt. Mm* 4. cl. organiczny, organizacya). - 2. Organ, *in plurali usitatius* ORGANY, instrument kościelny do grania na nim, *Bh.* **warhany**; *Slo.* **organ, warhany**; *Sr.* 2. **orgele**; *Sr.* 1.

piścjele (*ob.* piszczel, piszczałka); *Crn.* orgle, shvergolishe (cf. świergotać); *Vd.* oruve; *Slą.* organ; *Hg.* orgona; *Bs.* organ; *Cro.* orgùle; *Dl.* organ; *Rg.* zjevnik (cf. cewa); *Rs.* органы; *Turc.* arghanun; die Orgel; ORGANEK, - nka, *m.*, *dem.*, n. p. W *organiech rozmaitość głosów się mieni, a przecię wszystkie trąby swego głosu pilnuią. 1 *Leop. Sap.* 19, 18. Jak organy nastroisz, tak grają. *Cn. Ad.* 289; cf. iakie pytanie, taka odpowiedź). W organach na jedno wiatru zadmuchnienie Z wielu rzędów piszczałek odezwie się brzmienie. *Przyb. Milt.* 29. Na organach grać, *Crn.* orglam, shvergolęti (*ob.* świergotać); *Vd.* orglati, orgle preberati, na orglah jigrati; *Cro.* orgulati, orgeln, die Orgel ſpielen. - *figur.* Mocno się iey w głowie nadpsuły organki. *Teatr* 7 *c*, 62, t. i, waryuie, es rappelt in ihrem Kopfe. Czyć się w głowie organy popsuły? *Teatr* 43 *b*, 32; *Mon.* 67, 378. - b) Organek, Organy, piszczałka, osobliwie z kilku rurek składana, eine mehrröhrige Pfeife. Faun coraz ulubiony całował organek, Co go sam z siedmiu spoił nierównych kolanek. *Zab.* 1, 191 *Nar.*; *Nar. Dz.* 5, 54. Na wierzbinie powiesiliśmy organy nasze. *Leop. Ps.* 136, 2, t. i. instrumenta nasse). - *fig.* Słowik mutety wywiera, A trelnym czyżyk organkiem przybiera. *Zab.* 9, 17, gardlecskiem niby piszczałką. - 2. *Milit.* Organy, Organki, ein mehrläufiges Geſchütz, die Orgel genannt. Organy iest machina składaiąca się z wielu rur muszkietowych na iedney łoży osadzonych, tak się stykaiących, iż za iednym podpałem wszystkie razem ognia daią, *Papr. W.* 1, 272. Było tam nieco działek małych i organów. *Star. Dw.* 4. - b) organek, = śmigownica *Tr.*, eine Feldſchlange. - §. Organki u rybaka, kiyki cienkie w siemię wbite na około iazu na rzéce, które się zawsze chwieią. *Mag. Mſk.*, bey den Fiſchern, wankende Netzſtöcke. - 3. *Bot.* organki, *anchusa*, rothe Ochſenzungenwurzel. *Tr.* ORGANICZNY, - a, - e, - ie *adv.*, organizacyą maiący, *Ec.* органный, организованный, organiſirt. Organiczne ciała okazuią nam pewny skład wewnętrzny, maią widoczne członki i czułość nieiaką. *Bot.* 1. Ciała złożone z nieforemnych części bez wewnętrznego składu, zowiemy nieorganiczne, iak wszystkie rzeczy kopalne. *ib.*; *Scheidt* 198. - §. *actiue*: Siła organiczna lub organisuiąca, przy pierwiastkowym istot organicznych utworzeniu, pierwszy raz materyą w postać organiczną przelała. *Sniad. Teo.* 41, die Organiſationskraft. ORGANISTA, - y, *m.*, *Bh.* warhanik, *f.* warhanice; *Vd.* orglar, orglavez; *Sr.* 2. orgeliſt; *Sr.* 1. pijcjelnik, pijcjelnicija; *Bs.* organiſta; *Sla.* organishta; *Cro.* organash, orgunâs, orgunâſs, orgulâſs; *Hg.* orgoniſta; *Rs.* органистъ; co gra na organach, regałach, klawicymbałach *Cn. Th.*, der Organiſt. Więcey gaydów, niż organistów. *Cn. Ad.* 1232, cf. więcey kowalów, niż złotników). Organisty pomocnik, co miechy depce, *Vd.* orglotlazhnik, orgelni nastopar, nastopovez, der Balkentreter. - b) organiſta, co robi organy, = ORGAMISTRZ *Kluk. Zw.* 3, 62, der Orgelbauer; *Bh.* warhanář, *f.* warhanářka; *Vd.* orgeldelavez; *Sla.* orguljàr). Robota organistów nie iest igrzyſko, ale sztuka. *Petr. Ek.* 110. ORGANISTWO, - a, *n.*, *ars organorum conficiendorum Cn. Th.*, die Orgelbauerkunſt. - b) Służba organisty co gra na organach, die Organiſtenſtelle. ORGANISTOWSKI, - a, - ie, od organisty, Organiſten=. ORGANOWY, - a, - e, *Cro.* orgùlni; *Ec.* органескъ. (*Ross.* органный, органскій głośny). Organowe miechy, *Vd.* orgelni mehi. ORGANIZOWAĆ *cz. ndk.*, uorganizować *dk.*, organizacyą czyli rozrządzeniem dawać, rozsżykować, rozrządzać, organiſiren, *Ec.* органствовати.

ORKA, - i, *ż.*, oranie, oranina, das Pflügen, Ackern. Na takiéy ziemi owies zasiele się bez dalszéy orki. *Pam.* 80, 819, *ib.* 85, 1, 905.

ORKIEL, *ob.* Orcel.

ORKIESTRA, - y, *ż.*, Greck., mieysce na teatrach, wyznaczone dla muzyki. *Kras. Zb.* 2, 280, das Orcheſter. - b) *meton.* muzykanci na orkieſtrze graiący, kapella, die Muſici, die das Orcheſter beſetzen.

ORKISZ, - u, *m.*, *Bh.* Špalda; *Crn.* jarèza pirjovz, pirjovza; *Vd.* spelta, shiteka, shpeuta, szieplenka, pijanka, pireviza; *Bs.* opaha, osvah, osvan; *Rg.* osváh; *Rs.* полба, *adj.* полбяный; szpelta, łuskna pszenica, płoskurnica, *spelta*, der Dinkel, das Amelkorn, zboże średnie między pszenicą a ięczmieniem. *Kluk. Rosl.* 3, 136; *Syr.* 950, *Sien.*, *Cresc.* 164, cf. Samopsza.

*ORKLOWY kamień, = orcel, *orkiel, ein Bruchſtein. Przebiwszy zwierzchnie młotami skłepienie Spuszczali na gęsty lud orklowe kamienie. *Zim. Siel.* 236.

ORLA *herb*, orzeł czerwony w polu białym, z skrzydłami, nogami i ogonem rozczepierzonemi, bez głowy, na którey mieyscu niektórzy noszą gwiazdę *Kurop.* 3, 57, ein Wappen, *ob.* Sassor, Szaszor, ORLANKA, - i, *ż.*, pieniądz Cesarsko - Austryacki z wyciśniętym orłem, 17 kraycarów wartuiący, ein Kaiſerlicher Oeſterreichiſcher Siebzehner. ORLĘ, - ęcia, *n.*, ORLĄTKO, - a, *n.*, pisklątko orle, *Ross.* орлёнокъ, орлячимъ; *Ec.* орля; das Junge des Adlers, ein junges Adlerchen. Młode orlęta zrazu białe, z czasem nabywaią koloru rudego. *Zool.* 274. Przy starych orłach orlęta młode pazury swe zaprawiaią. *Nag. Cyc.* 15. Znać i w orlętach nikczemne wyrodki, Choć ich wspaniała matka urodziła. *Jabł. Buk. U* 4. ORLEC, - a, *m.*, młody samiec orli, ein junger männlicher Adler. Orlec z drzewa gdy spycha liść płowy, W ten czas iest siwey zimy posłaniec gotowy. *Kmit. Tr. C.*, (*Rs.* орлецъ rogowy kamień; 2) kobierzec okrągły z orłem, na którym arcybiskup przy mszy stoi). ORLI, - a, - e, ORŁOWY, - a, - e, *Bh.* orlič; *Bs.* orlov; *Cro.* orlòv; *Vd.* postoinski; (*Vd.* orlou, vranou, vranski, = krucży); *Sr.* 1. hoblerſki; *Rs.* орлій, орлиный, орловый; do orłów należący, Adlers. Rodzay orli należy do rzędu iastrzębiego, *Zool.* 274. Odnowi się iako orłowa młodość twoia. *W. Poſt. M.* 522; *Groch. W.* 604, verjüngt dem Adler gleich). Jan Chodkiewicz czoła był wysokiego, nosa orlego. *Birk. Chod.* 2, *Vd.* saferlan nuſs; *Rs.* покляпой носъ; *ob.* orlikowaty). Głowy orłowe. 1 *Leop.* 4 *Ezdr.* 12, 24. Chorąży orłowy. *Warg. Wal.* 79, *et Warg. Ex.* 86, t. i. od główney chorągwi Rzymskiey, orłem na wierzchu znakomitey, von der Hauptfahne. Szlachcic orłowy, nowy szlachcic, właz, który szlachectwo kupił. *Cn. Ad.* 1141. ein für Geld Geadelter, cf. orłem łowić). - b. *Hiſt. Nat.* Orli kamień, der Adlerſtein, *Slo.* orličí kamen; maiący w sobie inne kamyki ruchome i kołacące, albo też i nieruchome, lub też ziemię albo wodę. *Kluk. Kop.* 2, 101; *Dyk. Med.* 2, 743; *N. Pam.* 22, 62; *Ec.* орликъ. Gdy orlica chce iayca nieść, samiec orło-

wy kamień z Jndyi pod nią podkłada, tedy orlica lekko bez boleści zniesie iayca. *Sien.* 326. Orle pióro, ziele, *myriophyllum*, Tauſendblatt. *Syr.* 1531. Orle drzewo, rayſkie drzewo, *agallochum. Sleszk. Ped.* 417. Paradiesholz, Aloesholz. ORLICA, - y, ż., samica orła, die Adlerinn, *Bh.* orlice, *Slo.* orlica, *Rs.* орлица, *adj.* орлицынъ. Z orłem wzgórę orlica się wzbiia. *Zab.* 14, 165. Syn twey orlicy Polſkiey. *Groch. W.* 432. - *Botan.* Orlica, *pteris*, rodzay krytopłciowy do paproci należący. *Kluk. Dyk.* 2, 240, Adlerkraut, Farrenkrautweiblein. ORLICZ, - a, *m.*, *ORLISZCZKO, ORLISKO, - a, *n.*, orzeł podły, *oripelargus* Pliinii, *subaquila Cn. Th.*, eine Art ſchlechter Adler. - *tr.* Skoro za czasem nie ſtało orliczów, Ze cudzych Polaczce przyszło szukać królewiczów. *Pot. Pocz.* 3, t. i. synów orlicy Polſkiey, Piaſtów. ORLIK, - a, *m.*, ORLICZEK, - czka, *m.*, *Bh.* orlićek, mały orzeł, ein Adlerchen. Mały orlik iuż topi w słońcu wzrok, *Tward. Wład.* 6. - b) Mnieyszy orzeł, orlikiem zwany, ieſt pospolity; co do kształtu większemu podobny. *Kluk. Zw.* 2, 304, der kleine Adler. - 2. *Botan.* Orlik *aquilegia*; Ackley, nayduie się w lasach, używa się za lekarſtwo. *Kluk. Rośl.* 2, 240, cynowod, rożyczka. *Urzęd.* 31, *Bh.* orlićek, rychlićek; *Crn.* vorliza; *Rs.* орлики. ORLIKOWATY, - a, - e, na kształt orła, Adlers-, wie beym Adler, Amerykanin pospolicie nosa orlikowatego. *Zool.* 287, Adlersnaſe, Habichtsnaſe; *Vd.* saferlan nuſa; *Ross.* покля'пой носъ. ORŁOW, - a, *m.*, miaſto w Woiew. Łęczyckim. 2. w Chełmińſkim i w Mazowszu, gniazdo familii Orłowſkich. 3. miaſto Moſkiewſkie. *Dyk. G.* 2, 244, ein Name verſchiedner Städte. *ORŁOWICZ, - a, *m.*, n. p. Przypatrzmy się dwugłowym orłowiczom. *Pot. Arg.* 112, t. i. elektorom Rzeszy Niemieckiey.

*ORMĘTEL, - tla, *m.*, *z Niem.* Armmantel, Mantel mit Aermeln; płaszcz z rękawami; n. p. Od ormętla kunami podszytego złotych 4, z sobolami złotych 8; od pożyczanego złoty ieden podatku. *Lek. C* 3 *b.*

ORMIAN, ORMIANIN, ORMIAŃCZYK, - a, *m.*, z Armenii rodem, albo Ormiańſkiey religii będący, *Crn.* Arménar (armêne *flauus*, armen *flaui coloris quasi Armenus*; *Rs.* Армянинъ, *Arab. Pers.* ermeni, der Armenier. Sułtan zakochał się w iednym Ormiańczyku. *Kłok. Turk.* 43. ORMIANKA, - i, ż., die Armenierinn, *Rs.* Армянка. ORMIAŃSKI, - a, - ie, Armeniſch, *Rs.* Армянскій. Góry *Armeńſkie. 1 *Leop. Gen.* 8, 4, Ormieńſkie 3 *Leop.*. Arcybiſkupſtwo Ormiańſkie we Lwowie. *Vol. Leg.* 7, 745, po Ormiańſku *adv.* - §. Kamień Ormiańſki, podobny nieco do lazurowego; naypierwey go w ziemi Ormiańſkiey kopano. *Kluk. Kop.* 2, 65; *Ład. H. N.* 63. ORMIANY *plur.*, okolica w Woiew. Podolſkim. *Dyk. G.* 2 245, eine Gegend in Podolien.

ORMUSKIE perły. *Tward. Wład.* 43, z wyspy Azyatyckiey Ormus, von der Inſel Ormus in Aſien. *Dyk. G.* 2, 244.

ORMUSZ, - u, *m.*, płonka *amomum Cn. Th.*, Amomumſtaude. Ormusz fałszywy *pseudamomum. ib.*

ORNAT, - u, *m.*, ORNACIK, - a, *m.*, *zdrbn.*, zwierzchni kapłańſki ubiór przy sprawowaniu mszy, das Meßgewand, *Bh.* ornat, *Rs.* ризы, ризница, ризицы, умнарь. Szata kapłana albo ornat. *Sk. Dz.* 12; *Birk. Ex. G* 4. Ornaty księża ku mszy miewaią. *Sekl.* 107. Nie zwykli miewać mszy bez ołtarza i bez ornatów. *Twer. Ok. E* 4. Król był ubran w ornat, albo w kapę z złotogłowu, na kształt kapłana Rzymſkiego. *Stryik. Henr. C* 3. Nieboszczyk, kontusz na ornat leguie, Drugi Jegomość w kontuszu tańcuie, *Brath. E* 4 *b.* ORNATOWY, - a, - e, od ornatu, Ornats-. *Rs.* ризный.

ORNY, - a, - e, *OROMY, oralny, co orzą, beypflügbar, das ſich ackern und pflügen läßt; *Bh.* ворный; *Ross.* орательный, пахатный; *Ec.* орáльный, орéмый; Odtrąciwszy lasy, ſtawy, ieziora, mało co znayduie się ziemi oruey. *Przeſtr.* 188. Mieycie wy swoie folwarki i domy, Lecz ztąd, gdziekolwiek tylko grunt oromy, Niechay podatek idzie sprawiedliwy. *Chroſć. Fars.* 324.

*OROB, - u, *m.*, n. p. Gołębie lepiey się mnożą, gdy ięczmienia suszonego, bobu i też orobu często pożywią. *Cresc.* 586. może *grochu.*?

ORONIĆ, *F.* oroni *Act. dk.*, Oroniać *ndk.*, nie donieść, płodu, poronić, verwerfen. Tłuſte krowy rade oroniią. *Tr.*

OROSIĆ, *F.* orosi *Act. dk.*, *Rs.* опосить, opomamь, rosą omoczyć, umthauen, mit Thau umfeuchten. OROSIEĆ, *F.* orosieie *Neutr.*, rosą omoknąć, bethaut werden. Orosiałe paſtwiſka. *Wolszt.* 15. Broda Notusowa odwilgotniała, włosy orosiały. *Ban. K* 2 *b.*

ORSZA, - y, ż., miaſto w Woiew. Witebſkim. *Dyk. G.* 2, 246, *adj.* ORSZAŃSKI n. p. powiat. *ib.*, eine Stadt in Litthauen.

ORSZADA, - y, ż., die Mandelmilch, z migdałów robione mleko. *Perz. Cyr.* 2, 136, *Vd.* mandelnovu mleeku.

ORSZAK, - u, *m.*, (*Hg.* orszag, orszák, z króleſtwo, *Cro.* oraszág, z kray, ziemia; *Crn.* erseg, z *exercitus*). - *Pol.* orszak, poczet, zgraia, rzesza za kim idąca, cf. komitywa, cf. archandrya, *Vd.* drushba, drushtvu, *ob.* drużba; *Rg.* drùxenje, drùxtvo, druxina, zahlreiches Gefolge, Haufen, Schaaren von Leuten. Z chaty podłey i orszaku oſtatniego wyiął swoię familiią. *Gor. Sen.* 223. Zbiorę me dziatki, wnuczki, z prawnucząt orszakiem. *Zab.* 1, 186, *Nar.* Pogrzebny orszak, *feralis pompa. Dasyp. U* 1.

ORSZLAM, - u, *m.*, tarcica, na którey miech kowalſki odpoczywa, der Ortſtamm, das Ortbrett. Głowa miechu kowalſkiego wspiera się na ſtołcu, który do orszlamu ieſt przymocowany. Orszlam ze ſtołcem mocno musi bydź utwierdzony, aby miechy z mieysca swego nie usuwały się. *Os. Rud.* 88.

ORSZULA, - i, ż., *Ursula*, ein Weibername. Niemasz cię Orszulo moia. *Ż. Kchan. Tr.* 110; *Zbil. Dr. G* 3.

ORSZYCA, - y, ż., rzeka w powiecie Orszańſkim. *Dyk. G.* 2 246, ein Fluß in Litthauen.

ORT, - u, *m.*, URT, *Cn. Th.*, ORCIK, - a, *m.*, *dem.*, pieniądz, z *Niem.* das Ort, Oertchen, eine Münze; *Bh.* ort, feſt biłoń; *Sr.* 2. nort. Zaczęto było bić orty takie, co w talar pięć ich wchodziło; nie wyszło połrocza, aliśmy iuż ośm ortów na ważki przeciw talarowi kładli. *Star. Ref.* 169. Ortami Szląſkiemi, które teraz po trzy grosze idą, Polſkę żydzi zarazili. *ib.* 99. Nadali nam złych orcików i Czechów nikczemnych. *Goſt. Gor.* 90. Ort Gdańſki gr. 16, R. 1638. *Oſtr. Pr. C* 2, 305; *Goſt. Gor.* 49. Urt, czwarta część talera. *Sum. B b.* Urt złotnicay, ćwierć czerwonego złotego. *Ch. Th.* 1198. - *Prov.* Jm więcey ortów, tym więcey chętki do nich. *Birk. Ex. B* 6., im więcey

ośy ma, tym więcéy pragnie). - *fig.* Womitował, rzucał urtami. *Brn.* 154.

ORTBANT, - u, *m.*, das Ortband. Zad łoża armatnego, który na ziemi ſtoi, z wierzchu i z dołu się obiia, i zowią to obicie ortbant. *Arch.* 3, 61, cf. cybant.

ORTEL, - u, *m.*, *Bh.* ortel, *adj.* ortelni; *Slo.* ortel, ſaud, rozeznánj; *Sr.* 2. urthel; *in iure Magdeb.* wyrok, ſkazanie, das Urtheil. Dekret albo ortel, roſtrzygnienie, które sędzia na sądzie między ſtronami czyni. *Szczerb. Sax.* 67. Ortel, ſkazanie, sentencya, iedno znaczy. *Sax. Porz.* 103. Przez wyrok i ortel będzie wwiedzion do miaſta. 1 *Leop. Num.* 35. Sędziego ſtrasznego przyydzie ſłuchać ortelu na człowieka grzesznego. *Kanc. Gd.* 275. Ortel sprawiedliwości bożkiéy nieszganiony. *Bzow. Rez.* 65. Nie trzeba słać do siedmiu miaſt po żadne ortele. *M. Biel. S. N.* 8, do Magdeburga i innych miaſt Niemieckich, nauką prawa i ławnikami sławnych). Obiesiwszy, dopiero po ortel. *Cn. Ad.* 1082, cf. sprawa iak w Osieku). Od słowa bożego do doktorów po ortel chodzić. *Zrn. Pſt.* 3, 631 *b*, podać pismo S. decyzyi ludskiéy). (*Bh.* ortelowati, ortez ługi rozsądzać, wyrok dawać).

ORTOGRAFIIA, - ii, *ż.*, z *Grecк.*, pisownia. *Kpcz. Gr.*, prawy należyty pisania spósób co do liter, interpunkcyi, *Vd.* pravopisnoſt; *Rs.* правописáнїе. ORTOGRAFICZNY, - a, - e, - ie *adv.*, od ortografii, podług ortografii, orthographiſch; *Slo.* dobropiſací. - §. *Phys.* Rys ortograficzny, w którym oko wystawić sobie należy w odległości nieſkończonéy od ziemi. *Sniad. Jeogr.* 447.

*ORTOWAĆ *Haur Bk.* 126, *ob.* hurtować, cf. burtować.

ORYCERZYĆ, *f.* orycerzy *cz. dk.*, rycerzem uczynić, pasać na rycerza, zum Ritter ſchlagen. Bolesław ozdobił bardziéy osobą swoią order Niemiecki, niżeli przez to orycerzenie wziął na się obowiązek usługi iakiéy cesarzowi. *Nar. Hſt.* 2, 153.

ORYENT, - u, *m.*, wschod, wschodowe kraie. ORYENTALNY, - a, - e, wschodni, orientaliſch, morgenlándiſch. Oryentalne, t. i. wschodnie z Jndyi pochodzące kleynoty, zawsze są od occydentalnych przednieysze. *Kluk Kop.* 2, 22. - *Oryentalſki kamień. *Złot. A* 2 *b*, cf. Uryeńſkie perły.

ORYGINAŁ, ORYINAŁ, - u, *m.*, z czego co kopiiuią, przepisuią, piérwiaſtkowe dzieło, das Original; *Vd.* predpoduba, perva poduba, originalſtvu, pervi piſa, sazhetkoſt; *Rg.* mattiza; *Rs.* первообразное, подлинникъ. - W prawie dokument, z którego co przepisuią w księgi publiczne. *Cn. Th.*, die Originalſchrift, Urſchrift (cf. autentyk). Alkoran od Mahometa dany ieſt kopiią. Oryginał, co bóg napisał swoią własną ręką, chowaią w niebie. *Kłok. Turk.* 154. Często wielka różność obrazu od oryginału. *Leszcz. Gł.* 136. ORYGINALIK, - a, *m.*, n. p. To właśnie cudny oryginalik *Teatr* 29, 21, t. i. oryginalny, osobliwy człeczek. ORYGINALNOŚĆ, - ści, *ż.*, das Originale, die Originalheit. W autorach oryginalność, samorodność. *Teatr* 24. Próżna nasza usilność, żeby co nowego ſtwarzać; oryginalność, ieżeli się trafi, oznacza umysł nadzwyczayny. *Kras. Pod.* 2, 36. W autorach rzadko znayduie się oryginalność abo samorodność. *Teatr* 24. ORYGINALNY, - a, - e, ORYGINALNIE *adv.*, originell; piérworodny, piérwotny, *Ec.* первообрáзный, начáлообрáзный; *Rs.* начáлородный, безвинóвный, всевинóвный.

ORYL, HORYL, - a, *m.*, Oryle przez zimę tną drzewo na tratwy, obrabiaią belki, biią klepkę; na wiosnę z tratwami płyną. *X. Kam.*, ein Holzflößmacher, ein Botsknecht auf den Holzflößen. Pobor od flisów, orylów, ſterników, rotmanów. *S. Grodz.* 2, 129. - §. Posedł na *orylkę*, t. i. na robienie klepek, baldw, potrzeb ſtatkowych lub okrętowych. *Rydel.*, Holzarbeit, Faßtaubenmachen, Balkenſchlagen ꝛc. Horylka, flisowka. *X. Kam.*, Botsknechtdienſt auf den Holzflößen.

ORYWAĆ, ORZĘ, *ob.* Orać.

O - RDZAWIĆ *cz. dk.*, rdzą okryć, beroſten, mit Roſt überziehen, *Cro.* ohergyavem. O - RDZAWIEĆ *niiak.*, na około pordzawieć, rund um verroſten, beroſten.

ORZECH, - a, *et* - u, *m.*, *Bh.* oŕech; *Sr.* 2. worech; *Sr.* 1. worech, worech; *Crn.* oreh; *Vd.* oreh, orih; *Cro.* orĕh; *Sla.* orah; *Bs. et Rg.* oràh; *Rs.* орѣхъ; die Nuß. Orzech ieſt ziarno twardą ſkorupą pokryte. *Kluk Dyk.* 1, 39. Orzechy w ogólności *Eccl.* краедубïе, *Gr.* ἀχρόδρυα. Orzech Włoſki, die Wälſche Nuß; *Slo.* Wlaſký oŕech; *Rs.* грѣцкой орѣхъ; mięsiſtą łupiną pokryty, pod którą twarda ſkorupa; iądro pokędzierzawione, i drewną ścianką na czworo podzielone. *Kluk Rosl.* 2, 44. Orzech wielki *Bh.* kŕjapák. Laſkowe orzechy. *ib.*, Haſelnüſſe; *Crn.* oreshnek, leshnek, olęshnek; *Rs.* лѣща, орѣшúна, *ob.* leszczyna). Orzech sam z ſkorupy wypadaiący, łuszczak, *Bh.* weylupek. Orzech tłuczny. *Kmit. Spyt.* (cf. orzechołom). Orzech kamienny, Steinnuß, *Vd.* koshanz, koshauz, koshjak. - §. Orzech wodny, ziele, kotewki, Waſſernuß, *Sla.* vodeni oríshak; *Rs.* чернокорѣхи, чилимъ; rośnie w ſtawach, w ieziorach. *Kluk Rosl.* 2, 265, *Sien.* 178. Orzech ziemny, koty ziemne, figi ziemne, *aſtragalus*, Knollenkraut, Chriſtwurz. *Syr.* 1557, *bunínum*; rodzay roślin, kwiaty w okołkach maiący, ieden tylko ieſt iego gatunek, Rzepnik. *Kluk Dyk.* 1, 89. - §. *Prov. fig.* Umie on z czarnego białe zrobić, iak orzech zgryźć. *Teatr* 12 *b*, t. i. bardzo łacno). Niech iuż raz orzech ten będzie zgryziony. *Gaz. Nar.* 1, 159, t. i. trudność ta uprzątniona, cf. twarda koſtka, sęk). - Sam wezdrgnie się dzieł swoich, iak na orzech przyydzie. *Chroſć. Job.* 90, t. i. na siły koniec, cf. o płatne idzie). Jak przyydzie na orzech, to on ani dudu. *Mon.* 68, 723, iak przyydzie robić, walczyć, trudności zażyć). *Croat. Prov.* ki orehe hochi jeszti, Pre lupine mora zgriszti, *qui commodum appętit, non fugat laborem*, kto chce orzech zieść, zgryzie łupinę, kto szczérze chce, nie zraſi się trudnością). On psuie się tylko naszą folgą, naſtąpić z nim na orzech, dopadłszy pogody. *Pot. Arg.* 146, t. i. zęby mu pokazać, srogim się ſtawić). Nie gryź z djabłem orzechów. *Ryt. Ad.* 42, mit ihm iſt nicht gut Kirſchen eſſen; cf. nie igray z ogniem). *Slo. Prov.* dáwat temu liſkowce, kteri gich hrizt' ne mógu, dać temu orzechy, który ich gryźć nie może; cf. po śmierci lekarſtwo; cf. dopiero koniowi owsa, kiedy idzie do psa). - Za wszyſtkie książki na świecie, onby złego orzecha nie dał. *Kosz. Lor.* 40 *b*, *Vd.* ne vela pishovega (czerwiwego) oreha; ne dám gluhega oreha, keine taube Nuß, cf. szyszka). Świetność tę ze czczym orzechem porównywa. *Smotr. lam.* 32. - §. b) *transl.* Orzech iedwabny, kokon, das Seideney, der Cocon. Jedwabnik zaprzędziony w orzech. *Przędz.* 71. Orzechy iedwabne są wielkości gołębiego iaia. *Zool.* 146. - §. 2) Orzech, orzechowe drzewo, orze-

szyna, der Nußbaum; *Sr.* 1. woreſchna; *Sla.* orahovo dérvo; *Rs.* орѣшина. Orzech Włoſki, nie leśne wprawdzie drzewo, przecięż pospolite; doraſta częſtokroć piérwszéy wielkości. *Kluk Rosl.* 2, 44. - *Dicter.* Orzech, ſtokfisz, niewiaſta, iednym kształtem żyią, Nic dobrego nie czynią, kiedy ich nie biią. *Rys. Ad.* 53. ORZECHOŁOM, - u, *m.*, ORZECHOŁOMIEC, - mca, *m.*, narzędzie abo kleszczyki do orzechów. *Cn. Th.*, der Nußknacker, dziadek, *Bh.* ſaufáčcť; *Sr.* 1. woreſchow wamadwo; *Crn.* wòzhar; *Vd.* orehoterez, orehni grisez, orehogris, orehnu tiſkalze; *Sla.* kreshtelica; *Rs.* орѣхокольщицы. - §. *transl. epitheton dentium, nucifrangibulum, ὁ καρυοκαταξης. Cn. Th.*, o zębach mocnych. *Włod.*, gute Zähne, gutes, ſcharfes Beißwerk. ORZECHOWCE, - iec *plur.*, miaſto w Woiew. Podolſkim. *Dyk. G.* 2, 247, eine Stadt in Podolien. ORZECHOWIEC, - wca, *m.*, *curculio nucum*, owad, który nieznacznie przedziurawiwszy młodą łupinę orzecha, ſkłada w nim swoie iaia. *Kluk Zw.* 4, 388, Nußmade, Nußwurm. ORZECHOWKA, - i, *ż.*, soyka, *pica nucifraga*, większa od pospolitéy; orzechy laſkowe łupać umie. *Kluk Zw.* 2, 296, die Nußkrähe, der Nußbeißer, Nußbrecher, Nußhäher; *Crn.* dlâſk; *Rs.* кедровка. ORZECHOWY, - a, - e, od orzecha, Nuß-; *Bh.* ořechowy; *Sr.* 1. woreſchowé; *Vd.* orehou, oreshen, orehen; *Rag.* orahov; *Bsn.* orahov; *Cro.* orehov; *Rs.* орѣховый. Orzechowe drzewo za naylepsze w Europie poczytane ieſt. *Kluk Rosl.* 2, 44. Oléy orzechowy. *Urzęd.* 449. Jądro, ziarno orzechowe *Vd.* orehovu serne, orehovu sdernu, derzhe, orehovu jedre, jederze.

Pochodz. *orzeszek, orzeszyna.*

ORZEŁ, *G.* orła, *m.*, *Bh.* orel, worel; *Slo.* orel; *Dl.* orâl; *Cro.* orel; *Bs.* oral, orao, ero; *Rg.* oro, orla, òrâl; *Sla.* órao; *Vd.* adler, poſtoina (*Vd.* orel, orau, oran, vran, ż kruk); *Crn.* poſtoina, ta adler; (*Crn.* orl, ż kruk); *Sr.* 1. hodler; *Sr.* 2. hodlaŕ; *Rs.* орелъ; u dawnych Niemców Aar, Adelaar, Adeler, ztąd dziś *Germ.* der Adler; (cf. *Hbr.* ערב orebh, orev *coruus*); *falco fulvus*, wielkości indyka, gnieździ się w wielkich lasach między górami. *Zool.* 274. Co lew u zwierząt, to orzeł nad ptaki, Koronę, państwo i rząd ma wszelaki. *Jabł. Ex.* 134. Orła ptaszym królem zowią. *Cresc.* Orzeł śmiały. *Ban.* J 2 *b*, pazurowaty. *ib.* C 2 *b*, górnolotny. *Bals. Nied.* 1, 527. Orłowi południe, noc sowie przyſłoi. *Mon.* 69, 590. Z czyſtego źrzódła mętny ſtrumyk nie pochodzi, Ni orzeł niebesiężny podłych ptaków rodzi. *Zab.* 9, 7. Tam orzeł nayſtraszliwszym szczekał krzywonosem. *Ban.* J 3 *b*. Orzeł ogromnie ſkrzeczy, nie iak gołąb grucha. *Przyb. Ab.* 22. Orzeł kwili. *Tol. Saut.* 89, *ib.* 45; *Cro.* orel kloche; *Ross.* клегтамъ, клегчу; *Ec.* орлиные кавичёнїе, *Gr.* κλαγγη. Przy orle żywią się i wróble. *Rys. Ad.* 58, *Cn. Ad.* 822. Uciekaiąc przed orłem, wpadliśmy na sępy. *Pot. Arg.* 561, cf. z deszczu pod rynę, cf. poprawił się z pieca na łeb). Orłem łowi, ż podarkami robi, idzie na kogo, kupnem, *noctua volat. Cn. Ad.* 790, er verſucht's mit Beſtechung; cf. orłowy szlachcic). - *Dicter.* Którzy naylepiéy pracy uganiaią? Orłowie, którzy na grossu siadaią. *Jag. Gr. c.* Złoty orzeł wszędzie doleci. *Tr.* - Orzeł morſki, *ostrzyż, *Rs.* скопа; Orzeł mnieyszy, *ob.* Orlik, cf. birkut); Orzeł łomignat, *ob.* łomignat; Orzeł podły, *ob.* Orlica, Orlieszko. - §. b) orzeł, figura, znak panowania, die Figur eines Adlers, Zeichen der Herrſchaft. Na głównych chorągwiach Rzymſkich orzeł z śrebra był lany. *Pilch. Sall.* 114, cf. orzeł, ptak Jowiszowy). Orzeł, herb króleſtwa Polſkiego, ma bydź biały, w polu czarnym, z ſkrzydły rozszerzonemi, w koronie złotéy. *Biel.* 4, *Nies.* 1, 1, *Krom.* 31, *Biel.* 20, cf. Orlica, Orłowicz). Order orła białego, *ob.* order. Orzeł dwugłowny, *ob.* dwugłowny. Rzymſkiego państwa orzeł dwoygłowiaſty. *Jabł. Buk. a b.* (*Rs.* орлить, заорлить zapieczętować pieczęcią państwa Roſsyyſkiego). - §. 2) Orzeł na niebie. *J. Kchan. Dz.* 12, gwiazdy, ein Geſtirn. - §. 3) Orzeł, iakiego dzieci na powietrze puszczaią, wykléiony, szaszor, szyb. *Włod.*, ein papierner Drache, den die Kinder in die Luft aufſteigen laſſen.

Pochodz. *Orła*, (*herb*), *orlanka, orlę, orlątko, orlec, orli, orłowy, orlica, orlicz, orliszczko, orlik, orliczek, orlikowaty, orłowicz.*

ORZESZEK, - szka, *m.*, *dem. nom.* orzech, *Bh.* oříšek; *Crn.* oreshzhek; *Vd.* orehez, orehei, oreshei (*Vd.* orieshiz, ż muszkatowa gałka); *Sr.* 1. woreſchk, woreſć; *Sr.* 2. woréſchk; *Cro.* orésseczs; *Rg.* oràscik; (*Sla.* oràshak, ż gałka muszkatowa); *Ross.* орѣшекъ; das Nüßchen. *Sien.* 178. - §. Orzeszki, *filipendula*, rother Steinbrech, niele u nas obficie rosnące. *Sien.* 66. ORZESZYNA, - y, *ż.*, (*Boh.* oříšťina leszczyna; *Ross.* орѣшина *id.*, *sed* орѣшникъ lasek orzechowy). - 1) drzewo orzechowe, der Nußbaum. Uważay, gdy się iuż odzicie kwiatem Orzeszyn wiele w lesiech ... *Otw. Wirg.* 582, cf. leszczyna). - §. 2) lasek orzechowy, *nucetum. Cn. Th.*, Nußwäldchen; *Sr.* 1. woreſchnencza; *Vd.* orehovishe, oreshje; *Rg.* orascje, orasciaz; *Cro.* oreſje. - §. 3*) *caliculus fructuum* *szczeszuia, orzeszyny. *Mącz.* Orzeszyny, zwierzchnie zielone wyłupione z orzechów, *culeolum. ib.*, *ob.* łupiny, Nußſchalen. - §. orzeszyna, orzech mały, nikczemny, eine elende Nuß.

*ORZEWNIĆ, *ob.* rzewnić, rozrzewnić. - *§. orzewnić, orzewniać, ukoić żal, die Betrübniß lindern, tröſten. Orzewnia się żal iego; orzewnił się w żale; orzewniam się, iak tylko mogę, drżącym piorem to donieść. *Tr.*?

ORZEŹWIĆ, *f.* orzeźwi *cz. dk.*, Orzeźwiać, *Orzeźwiać *ndk.*, *Bh.* okřáti, okřál, okřegi, okřjwati, *Etym.* krzew), rzeźwieyszym czynić, pokrzepić, posilić, *Etym.* rzeźwy; cf. otrzeźwić, ſtärken, erquicken. Twe mi mdły umysł słowa orzeźwiły, Jak gnuśne rzeźwi ſtare wino żyły. *Zab.* 15, 343. Nigdy dżdża powrot nie orzeźwi tyle pol suchych. *Przyb. Ab.* 88. *Reficio*, naprawiam, ochładzam, okrzeźwiam, aż się pokrzepi. *Mącz.* Oyców dzieiami orzeźwi potomków. *Kras. Off. B*, 3. ORZEŹWIEĆ, *OKRZEŹWIEĆ (*Mącz.*). *f.* orzeźwieie *neutr. dok.*, pokrzepić się, ſtärkt werden; *Sla.* osviſtitise.

ORZNĄĆ, *f.* orznie *cz. idntl.*, (*diſting.* obornąć), obić, ołoić, wacker prügeln. Póydź, orzniy rozgą Jasia. *Teatr* 24 *c*, 32. Powinienby ſkórę orznąć Waści. *ib.* 30, 24.

O 8.

OS, - i, *ż.*, *Bh.* wos, wosa, oš, oſa; *Sr.* 1. wóš, ſtab; *Crn.* oſs, vuos, vòsa (oſtnik, ż lon); *Slo.* oſa; *Vd.* vuos,

oś; *Bs.* ós, osovina od kola; *Cro.* osz; *Rg.* os, osovina; *Dl.* trupina; *Ec.* ǒсь, = oś, a. ǒсь, u kłosów, *arista*); *Ross.* ось; Niederſ. Aſſe; *Ital.* asse; *Dan.* ax, *Lat.* axis, *Gr.* ἄξων, die Achſe, die Axe. Oś u poiazdu mianuie się ta część, około którey koło biega. *Arch.* 3, 62. Skoro wyiechał z miaſta, oś mu się złamała. *Gorn. Sen.* 415. Na osi co sprowadzać. *Mon.* 74, 672, wozem, kołem, lądem, zur Achſe, zu Wagen, zu Lande. - §. *Math.* oś, liniia średnia, na ktorey się co obraca. *Sol. Geom.* 5, wszelka liniia przechodząca przez środek iakieykolwiek bryły. *Jak. Art.* 3, 307. Oś obrotu, oś kręcenia się, liniia ſtała, około ktorey bieg iakiego ciała się odbywa, *axis rotationis. Sniad. Jeo.* 21. Oś soczewki, w przeziernikach, *axis lentis. Hub. Wſt.* 243. Oś ziemſka. *Hub. Wſt.* 29, die Erdachſe. Liniia dwa bieguny łącząca, ieſt osią nieba i ziemi. *Hub. Wſt.* 285, *Wyrw. G.* 39. - §. *Anatom.* Oś optyczna, *axis opticus. Krup.* 2, 310. Trzeci albo drugi z prawdziwych pacierzów szyi ieſt rzeczony oś albo wał, albo biegun, *axis. Kirch. Oſt.* 105 *et* 107, das dritte Wirbelbein.

Pochodz. *ośny.*

1) OSA, *ob.* Osika, osina.

2) OSA, - y, ż., *Bh.* woſa, woś, wůſa; *Slo.* oſa; *Sr.* 1. woßa; *Sr.* 2. woß, woßa; *Crn. et Sla.* osa; *Vd.* osa (cf. *Vd.* oseuza, voseniza, = gąsienica); *Rg.* ossa, medokràdiza; *Bs.* osa, medokradiça; *Cro.* osza (*Cro.* oszinecz, oszinyak, velika osza *fucus*); *Rs.* оса; *Lothar.* voisses, vases, *Gall.* guespe, guêpe, *Ital. et Lat.* vespa; *Angl.* vasp; *Ger.* die Weſpe. Owad dłuższy i przewięźliſtszy od pszczoły; żyią w małéy gromadzie, robią komorki do złożenia iay, a te do różnych mieysc przylepiaią, żyią muszkami lub rabunkiem miodu. *Zool.* 129. - §. Osa iad swóy z dobrego kwiecia, z którego też i pszczoła słodkość swoię, bierze. *Szczerb. Sax.* 175. Osy ztąd iad biorą, skąd pszczoły miód słodzą. *Pot. Jow.* 232. Zjadłe osy. *Zab.* 16, 64. Zapalczywego, co się leda o co gniewa, zowiemy osą. *Petr. Et.* 273. Jak osa iadowity, gniewliwy. *Cn. Ad.* 260, cf. sierdziſty). Gdybym ia był tak prędki, iak ieſt z Waści osa, Byłby ktoś bez rąk, bez nóg, bez uszu, bez nosa. *Zall. Amf.* 19. - Rozkosz prędko odbiega, żal i ból iako osa żądło zoſtawuią. *Psalmod.* 8.

*OSAĆ, *ob.* Ossać.

OSACZYĆ, OBSACZYĆ, *f.* osaczy *cz. dk.*, *verb. Venator.*, osoczyć, obwieśdź, obsadzić, opasać, okolić, umringen, umzingeln; *Ross.* осадить, осаждать, осѣчь, осѣчивать. Chce uciekać, aż iazda pola osaczyla. *Bardz. Luk.* 59. Obsaczony od Rzymian zewsząd, iak zwierz w kniei. *Min. Ryt.* 2, 283. Kazał obsaczyć dom cały, Gdzie mieszkał Baron zuchwały. *ib.* 2, 147. Knieie obsaczyć. *Chmiel.* 1, 80. Wszyſtkie iak chytry łowiec, potwarz osaczyła gmachy, Stawiąc na koło czarnych zdrad czuyne szylwáchy. *Nar. Dz.* 151, cf. osocznik). Widziałem iak nad moim oknem Paiąk się swoim osaczył włoknem. *Kniaź. Poez.* 3, 70, t. i. iak się oprządł). W okoł tęgi mur osaczył. *Nar. Dz.* 2, 74. Obsaczenie, blokada fortecy, opasanie iéy dzielnicami woyſka, ażeby iéy oderznąć dowóz. *Jak. Art.* 3, 305 *et* 2, 408. - *fig.* Choć on smutne początki rzeczy swoich baczy, Głęboką w sercu troſkę rozumem osaczy. *Pot. Arg.* 41, t. i. obmacnia.

OSĄCZYĆ, *f.* osączy *cz. dk.*, Osączać *ndk.*, sprawić, aby co osiąkło, aby wszelka wilgoć do kropli ściekła. *Włod.*, abtriefen laſſen.

*OSĄD. - u, *m.*, osądzenie, wyrok, *Ross.* осужденїе; *Bh.* oſud *fatum*; *Bs. et Rg.* ossuda; *Sr.* 1. woßudjeno); der Richterſpruch, der Ausſpruch. Z iéy osądu prym otrzymał. *Zab.* 14, 51.

OSADA, *OSADZA, - y, ż., OSADKA, - i, ż., *zdrbn.*, (*Bh.* oſada *colonia*; *Slo.* oſada *colonia*, *pagus*, *villa*; *Sr.* woßada parafiia; *Rs.* осада oblężenie), w co iaką rzecz osadzaią, oprawa, okładki, die Einfaſſung, der Beſatz. Złotnik piękny rubin osadzą foremną, folgą, uczyni dobrze cudnieyszym. *Gor. Dw.* 135. Drogie kamienie nieſkończenie ceną swoią osadę przewyższaią. *N. Pam.* 11, 221. Łoża abo osady armat. *Arch.* 3, 15, die Lavetten. Osady flint, piſtoletów. *Kluk. Rosl.* 2, 162, *Rs.* ложа, Flintenſchafte. Osada herbów, znaczy urodzenie, szlachetność, pokrewieńſtwo, urzędy i dzieła chwalebne wsławionych ludzi. *Jabł. Her.*, der Wappeninhalt. Osadka u miecznika, służy do osadzenia capy. *Mug. Mſk.* - Osada, na czym co osadzaią, zasadzaią, fundament, grunt, Grundlage. *Osad, pokład. *N. Pam.* 6, 320. Już dobrą inteligencyi rzuciłem osadę, Skorom osła osiodłał, łatwo i poiadę. *Zabł. Zbb.* 33. - *botan.* Koniec ten liścia, którym się trzyma ogonka, zowie się osadą, *basis. Bot.* 47, Grundende. - §. 2) Osada, kolonija, mieysce, gdzie się nowi mieszkańcy sadowią, eine Kolonie (cf. wola), Pflanzſtadt, Pflanzort, Anſiedelung; *Bh. et Slo.* oſada; *Sr.* 1. nowotne ludji wobodleno; *Vd.* selishzhe, preselishe, selitva, naselitva; *Rs.* колонїя, селенїе (*ob.* sioło, siołko), поселéнїе, селúтьба. Osada Kozaków Dońskich *Rs.* станица (= 2. ſtado wilków). Osady dawne tym końcem były założone, aby ſtolice obywatelów liczbą przeładowane, onych się pozbyły. Osady teraźnieysze zamierzaią do rozciągnienia handlu. *Wyrw. G.* 427. Osada chłopſka, grunt, na którym chłop osadzony, das Anſiedel, der Siedelhof eines Bauern. Wszelkie dziedziny osadami się szczycą i zdobią. *Haur Sk.* 41. - §. 3) osada zamku, miaſta, załoga, garnizon, warunek, *Bh.* poſadka; *Sor.* 1. wobßadzizna; *Vd.* ſtrashobranishtvu; die Beſatzung eines Orts. Żołnierze na ſtraży zamku, albo osada. *Włod.*

OSADNIĆ, OSEDNIĆ, ODSADNIĆ, ODSĘDNIĆ, *f.* osadni *cz. dk.*, o sedno przyprawić, skórę przetrzeć, wund reiben, wund drücken, ein Pferd wund reiten; *Rs.* осадить, осадня́ть, осáдненный. Mułowi biodra iuk ciężki, grzbiet ieździec odsedni. *Zab.* 9, 89. Koń, co nie ſtatkuie, prędko się odsadni. *Pot. Jow.* 106. Kulcie szkapa, co mu sprzączki nogę odsędniły. *Teatr* 27 *b*, 13. Stangret siecze konie w osednione grzbiety. *Węg. Org.* 29. - Jeżdżąc osadnić się, ſich den Wolf reiten. - §. b*) Patrzcież iakośmy cnotę osadnili. *Błaź. Tł. C.* 2, t. i. skrzywdzili, kränken, verletzen.

OSADNIK, - a, *m.*, który ziemię pustą osadzaią, koloniſta, der Koloniſt; *Bh.* oſadnik; *Sr.* 1. nowak, nowé wobodlenk; *Vd.* nasednik, sednik, preselishzhar, preselitnik, preselúvauz; *Rs.* поселянинъ, поселéнецъ, но-

новсмецъ; (*Rs.* осáдникъ oblężony; *Sr.* 1. wobſędnik *obseſſor*); *Ec.* насéльникъ. Chęć zaludnienia wiosek była powodem szlachcie do pomnożenia ich osadnikami. *Nar. Hiſt.* 3, 367. Przyięto z obcemi osadnikami prawo Teutońſkie. *ib.* 3, 36. Nieszczęśliwe czasy dla Polſki rozproszyły tych użytecznych osadników. *Pam.* 84, 563, Powiedźcie zkąd ieſteście, iacy i iakiego kraiu osadnicy? *Przyb. Luz.* 16, mieszkańcy? - §. b) *tr.* n. p. Obmowy, żywioł dwornych osadników. *Nar. Hiſt.* 4, 118, t. i. co pana osadzają, otaczają, die immer um den großen Herrn ſind, ihn wie belagert halten. OSADNICZKA, - i, ż., żona osadnika, koloniſtka, die Koloniſtinn, *Rs.* поселя́нка, новоселка. OSADNICZY, - a, - e, od osadników, Koloniſten=. Osadnicze prawo tycze się miaſt i mieysc osadzonych. *Czack. pr.* 1, 279. OSADNY, - a, - e, gdzie osadą w mieszkaniu bydź może, *habitabilis. Cn. Th.*, bewohnbar. - §. b) osadzony, zaludniony, zamieszkały, bewohnt, bevölkert. *Tr.*, *Slo.* oſadni *localis* mieyscowy; *Rs.* осадный od oblężenia). OSADOWIĆ, *f.* osadowi *cz. dk.*, mieszkanie czyli siedliſko oznaczyć, osadzić, anſiedeln. Osadowił się wraz z żoną w Rzymie. *Stas. Num.* 2, 252, er ließ ſich dort nieder, osiadł OSADZCA, - y, *m.*, OSADZICIEL, - a, *m.*, osadników osadzaiący, fundator kolonii, *Rs.* насели́тель, всели́тель (осаждатель oblegaiący); der Koloniengründer, der Anleger, Anſiedler, Stifter eines Orts. Lech, osadzca Polſki, *conditor. Krom.* 370. Osadzca Tębów, Amfyon. *Kor. Hor.* 20. Argos od osadzcy swego tak rzeczone miaſto. *Otw. Ow.* 235. Piérwszym zacnych domów osadzcom, słusznie Jaśnie Wielmożność, Jaśnie Oświeconość nadawano. *Mon.* 72, 229. Kazimierz IV, był wielki budowniczy, grodów i miasteczek osadziciel. *Mon.* 71, 202.

OSADZIĆ, OBSADZIĆ, *f.* osadzi *czyn. dok.*, Osadzać *ndk.*, *Boh.* oſaditi, obſaditi, oſazowati; *Vd.* obsaditi, okulsaditi, okulsasaditi; *Cro.* obszagyújem; *Ross.* осади́ть, осáживать, обсади́ть, обсáживаю; *Ec.* обсаждать, обсаждáю (= 2. oblężeć, osaczyć). - 1) osadzić co czym, oprawić, obſtawić, obłożyć, obwieśdź czym, mit etwas beſetzen, einfaſſen. Ogrody okopuią, abo też płotami lub tarniem osadzaią. *Cresc.* 142, t. i. ogradzaią). Zbroię drogim kamieniem osadzić kazała. *P. Kchan. Orl.* 1, 168. Szmaragd lepiéy się pokazuie w dobrym osadzeniu złota. *Kosz. Lor.* 124 *b.* Bóg niebo gwiazdami osadził. *Kanc. Gd.* 339. Kochał się w włosach utrafionych, kosztownie osadzonych. *Petr. Pol.* 113, koſtbar beſteckt. Białogłowa bez cnoty, by się dyamentami, od wierzchu głowy, aż do ſtóp obsadziła, nie ma zalety. *Petr. Ek.* 18. Brał od Rzpltéy 10 łanów, z których był powinien konią iednego osadzać zbroyno, nie przez pachołka, ale sam w osobie swoiéy. *Star. Ryc.* 14, t. i. wyprawić). Lekkiemi się ludźmi osadza. *Sk. Dz.* 1064, t. i. tacy go otaczaią). Ci bogacze osadzili się wsiami, żonami, a gospodarſtwy swoiemi. *Rey Pſt. Dd b.* Osadzono aresztantów liczną ſtrażą. *Gaz. Nar.* 1, 100. - §. b) osadzić kray mieszkańcami, zaludnić, ein Land bevölkern, mit Einwohnern beſetzen, anſiedeln; *Rs.* насели́ть, населя́ть, поселя́ть, поселить, водворить, вселить, вселять. Osadzić pusty kray, wolą otwarzać, zakładać. *Cn. Th.*, (*ob.* osada). Puſtki osadzić. *Tward. Wład.* 97. Jak osadzić nowego kmiecia, wiele mu dadź roli, iaką łąkę, iaki sprzężay, i iak mu zasiać? o tym ... *Haur Sk.* 42. Osadzić ſtaw rybami, = narybić go). Osadzić miaſto, twierdzę, = w załogę abo osadę żołnierſką opatrzyć, mit Beſatzung verſehen. Osadzony żołnierz, *praesidiarius. Cn. Syn.* 707, garnizonowy, *Sr.* 1. wobſadźiżnieżki woyak. - *aliter* osadzić miaſto, założyć miaſto, eine Stadt anlegen. Nie może się miaſto zakryć, na górze osadzone. *W. Math.* 5, 14. Za Apoſtołów ieszcze wiele klasztorów osadzało się. *Sk. Dz.* 40, t. i. fundowane były, ſie wurden geſtiftet, angelegt. Osnowa, związek, ſkład i osadzenie mowy. *Nar. Fal.* 11, t. i. budowla iéy, ſtruktura, układ. - §. c) osadzić co na czym, zasadzić, auf etwas ſetzen, legen, ſtecken, beſtecken. Osadzam kosę *Cro.* naszagyam). Kosy wproſt osadzone. *Jak. Art.* 2, 397, t. i. wtykane proſto na żerdzi, gerade aufgeſteckt. Osadzić kurę na iaiach. *Haur Sk.* 119, eine Bruthenne aufs Neſt ſetzen. Rozmaite utarczki przegrawał Henryk, który się iuż był na górze Awentynie osadził. *Sk. Dz.* 1074, t. i. osiadł, er hatte ſich dort nieder gelaſſen, geſetzt, Fuß gefaßt. - *fig.* Wszyſtkie nadzieie swe na zbrodni i wiarołomſtwie osadził. *Pilch. Sall.* 321, t. i. fundował, er ſetzte oder gründete alle ſeine Hoffnung auf ... - §. d) osadzić prawo na kogo, na kim. *Cn. Th.*, ein Gericht niederſetzen. Złapawszy Zbigniewa, prawo o nim osadzono. *Biel. Kr.* 74, cf. prawo siedzi. - §. e) Osadzić więźnia, sadzić do więzienia, wsadzić, aresztować, feſtſetzen, einſetzen, ins Gefängniß ſetzen, gefangen ſetzen. Wźcie go w areszt, i osadźcie go w więzieniu. *Teatr* 9 *c*, 46. Kredytorowie osadzili go w kozie. *Boh. Kom.* 2, 195. Strzeż się, żeby cię nie schwytano i nie osadzono w kozie. *Boh. Kom.* 2, 208. - *tr.* Czas dzisieyszy ponury osadza nas w domu, szukaymy iak się zabawić. *Kras. Pod.* 2, 98, das trübe Wetter hält uns zu Hauſe. OSADZICIEL, *ob.* Osadzca. OSADZICIELKA, - i, ż., n. p. Pomona ogrodów uprawczyna i osadzicielka. *Otw. Ow.* 589, założycielka, Beſetzerinn, Anlegerinn, Bepflanzerinn.

OSĄDZIĆ *cz. dk.*, osądzać *ndk.*, sądzeniem skazać, potępić, aburtheilen, verurtheilen; *Sr.* 1. wotſudju; *Bs.* odsuditi, osuditi; *Vd.* obsodit, persodit, sasoditi, obsojen *reus*; *Crn.* obsoditi, obsódem; *Rag.* ossúditi; *Cro.* oszuditi, oszugyujem, obszugyújem; *Rs.* осуди́ть, осуждáть. Powiedział sędzia: osądzonyś na śmierć; gotuyże się, bo nie ucieczesz. *Baz. Hiſt.* 31. Drugich niewinnie do ognia osądzali. *ib.* 59. Sędzia ten nie miał władzy sądzić, osądzić, degradować. *Sowit.* 53. Sameś się osądził. *Cn. Ad.* 1627, cf. dać bicz na siebie). Osądzenie, *ob.* osąd. OSĄDZICIEL, - a, *m.*, potępiciel, der Verurtheiler, Verdammer; *Bsn.* oſuditegl, sudzę; *Rg.* ossuditegl; *Cro.* oszuditel; *Rs.* осуди́тель (осуждéнникъ, осуженникъ osądzony, potępieniec; *Ec.* неосуди́мый *indemnandus*, *Gr.* ἀκατακρίτος; неосуждéнно, *Gr.* ἀκατακρίτως; *Ec.* неосуждéнной niehaniebnie, nieszkodliwie; *Sr.* 1. wotſudné *fatalis*).

OSALAĆ, *ob.* Osolić. *OSAŁY, ossały, *ob.* ossać.

OSAMIEĆ, osamiał, *f.* osamicie *niiak. dk.*, samotnym ostawać, allein ſeyn; *Bh.* oſaměti, oſamím. Będzie siedział osamiały. *Leop. Lam.* 3, 27. Osamienie od społeczności ludzi i pism. *Pam. Warsz.* 5, 159. OSAMIĆ *cz. dk.*, samotnym uczynić, *Bh.* oſamotnim, *Cro.* oszamochujem, einſam machen, verlaſſen, *ob.* osierocić.

OSĆ, - ści, ż., *Boh.* oſt; *Crn.* ojſt (ojſtim, = śpicuię,

ostrzę); *Cro.* ossti; *Rs.* осмь, осмїе); (cf. *Lat.* acus, cf. *Ger.* Achel, cf. oś, osa); każda rzecz śpiczasta, koląca, die Spitze, der Stachel, der Dorn. Wonna róża między cierniem roście, A z przyrodzenia miewa na gałązkach oście. *Pasz. Dz.* 56. Ości róży bronią. *ib.* Ość u kłosia, *arista. Cn. Th.*, die Spitze oder der Stachel an der Aehre, die Achel; *Bh.* wosyna (cf. wąs); *Sr.* 1. kwostowé kochcj; *Sr.* 2. jeścj; *Crn.* ersje, resje, ręsa, esje; *Vd.* klasna shpiza, naboda; *Cro.* oszje; *Bs.* os od klasa; *Rg.* oslje. W chlebie plewiane ości zgłodniałych nie kolą. *Hor. sat.* 159, Spreustachcln. Dzik postrzegłszy strzelca, ostre wzjeży ości. *Rys. Ad.* 65, t. i. szczeciny swoie, seine scharfe stachlichen Borsten. Jeż, gdy się zwinie, ościami się zamknie. *Sienn.* 285, Stacheln des Igels. Lis ości ma gęste a ciepłe. *Sien.* 287. Jaźwiec ości ma więcéy białe, niż czarne. *ib.* 284, t. i. sierć, spiesiges Haar. - *fig. Prov.* Strzeż się gości, którzy maią swe ości. *Rys. Ad.* 63, zwadliwych, szorstkich). - §. b) Ryby kości nie maią, lecz tylko ości, Fischgräten, Gräten, pośrzednie między twardością kości i chrząstek. *Kluk Zw.* 3, 384, *Zool.* 65, *Vd.* shpiza (*ob.* śpica) v' ribach, ribni tern, ribja kostiza, kostizh, kostizhiza). Ość rybia powierzchnia na grzbiecie, *spina. Cn. Th.*, *Vd.* greben, *Crn.* grebèn (cf. grzebień, cf. grzbiet). - §. c) Ość do łowienia ryb, oścień rybitwi, osęka, die Fischergabel, der Fischerpfeil. Ryby też ością albo osęką łowią; iest to narzędzie żelazne płaskie, maiące kilka zębów, iak włóczenka na cienkim pręcie nasadzone; tym rybitw postrzeliwszy rybę, ku sobie pociągnie. *Cresc.* 648. Ość na ryby żelazna, osadzona na długim stelisku lub stroiszu. *Mag. Mst.*

Pochodz. *ościsty*, *oścień*, *ościeniowy*; *ościsty*, *osa*; *oset*, *ostowy*, *ostowaty*; *ostry*, *ostrzyć* cum deriuatis; fortassis etiam *kość* cum deriuatis. - §. *Osła*, *osełka*, *oselnik*, *oselny*.

OSCHŁOŚĆ, - ści, ż., brak wilgoci, die Trockenheit. Chory uskarżał się na oschłość w ustach. *Perz. Cyr.* 3, 7. - *transl.* oschłość, schnienie, das Schmachten. Wyrzekła się wszystkich smaków duchownych, pragnąc cierpieć aż do śmierci oschłości i duszy utrapienia. *Sk. Zyw.* 340. Każdy ma polecić oschłość ducha swego Bogu. *Zyw. Jez.* 80, umartwienia swoie). OSCHŁY, - a, - e, osiąkły, suchy, bez wilgoci, *Rs.* обсóжлый, trocken, dürr. - *transl.* nudny, nudzący, langweilig, trocken. Wszystko to wywodzić, rzeczby była długą, oschłą i tęskliwą. *Rog. Dość.* 3, 461. - *Polit.* oschłe assygnacye, dawne, dawno niepłatne, lange rückständig. Co się tknie oschłych assygnacyy woyska, w których to assygnacyach oschłych, nie iest im dosyć uczyniono, te woiewództwa z exekucyą wypłacą. *Vol. Leg.* 5, 97 *et* 345. Oschłe na dobrach retenta. *Tr.* OSCHNĄĆ, oschł, *f.* oschnie *neutr. idntl.*, Osychać *ndk.*, *Bh.* oschnauti; *Sr.* 1. wobschnu; (*Cro.* oszuhelszem, z ochudnąć); *Rs.* обсóхнуть, осóхнуть, обсыхать, осыхать; osiąknąć, wilgoć stracić, suchym się stać, trocknen, trocken werden. Z łeż mi nie oschną oczy. *Teatr* 10, 70. Oschnienie żył. *Hipp.* 113, cf. spleczenie). W miałkiéy rzéce statki osychaią. *Ust. K.* 2, 117, t. i. woda ich odbiega, osiąkną, die Schiffe trocknen ein, bleiben auf dem Strande sitzen. - *transl. fig.* osychać, z schnąć bez nadziei, w długim oczekiwaniu tęsknić, schmachten, verschmachten vor Verlangen. Osycham bez nadziei w żalu łzawym. *Przyb. Ap.* 15. Osychał biedny szewc bez płacy. *Pot. Jow.* 181. - *aliter* osychać na czym, mit etwas sitzen bleiben, zurück bleiben, gleichsam auf den Strand laufen; cf. na koszu zostać!). Departement nie maiąc innéy mocy, oprócz napisania listu rekwizycyonalnego, osychać musi na swych chwalebnych zamiarach. *Dyar. Gr.* 93. Przy téy wszystkiéy ludzkości, którą mu oświadczono, obawiał się, aby nie osechł na rzeczy. *Ustrz. Kr.* 1, 308. Poseł Francuzki, długo koło pieniędzy bawiąc się w Wenecyi, nie doieżdżaiąc na elekcyą do Polski, tak z onemi pieniądzmi i poselstwem oschnął. *Biel.* 662, cf. omieszkać).

OŚCIANKI *plur.*, obręb pomieszkania, der Umfang der Wohnung, das Revier. Panem się liczy, że ma kąty wolne w oyczystych ościankach. *Bach. Epikt.* 1, *ob.* ościenny, *ob.* ściana).

OŚCIEŁAĆ, *ob.* Obściełać, Obesłać.

OŚCIEŃ, *G.* ościenia *et contracte* osna, *m.*, OŚCIENKA, - i, ż., *zdrbn.*, *Bh.* osten, pstnu, ostenecek; *Slo.* osten'; *Crn.* ostnu, ojstnik; *Vd.* osnu, osl, shela, sheva, oist, oisterz, tern, nabad, nabada, oistnina; *Cro.* oszten, oszt; *Rg.* ostàn, scigljak, xàoze (cf. żądło, cf. żądza), osti, ostigl; *Bs.* ostan, scigljak; *Hg.* ösztön, eusteüny; *Rs.* остень (z, ostroga), рожень (cf. rożen); *Ec.* стрекáло, стрикало, бодило, бодець; bodziec do popędzenia bydła, wołów, *Ec.* волободило, der Stachel, der Treibestachel. Co wygra Afer gnuśny z trzcinianą włóczenką, Co Egipczyk uczyni z kiiem a ościenką? *Stryik. Tur.* 4, toż samo *Weresz. Pos. C.* 3. Kto dzierży pług, ostrym ościeniem wołów pogania. *Leop. Syr.* 38, 26. Trudno przeciw ościeniowi wierzgać. *W. Act.* 9, 5, przeciw kosturowi. *Cn. Ad.* 37, przeciw ostrom. *Radz. Act.* 26, 14, twardo tobie na osny wierzgać. *Bud. ib.*, *Slo.* twrdo ge proti ostnu sa spečovat'. - *fig.* bodziec, pobudka, der Stachel, der Antrieb. Nieśmiertelność sławy, dzielnych mężów osnem swoim do cnoty przypędziła. *Stryik. praef.* Rozkosz ościeniami pędzi zażywaiących iéy. *Birk. Chod.* 26, gdy odchodzi, ościenie pełne żalu po sobie zostawuie, *ib.* (cf. żądło). Słowa mądrych są iak ościenie, i iako gwoździe głęboko wbite. *Birk. Oboz. J.* 4. Prosił Boga, aby odjęty był od niego oścień, to iest pobudka cielesna. *Wys. Aloy.* 48 *et* 465. - §. b) oścień rybitwi, ość do łowienia ryb. *Cn. Th.*, ein Fischerpfeil. - §. 2) *Condylus* trzpień, oścień, kłykieć. *Perz. Cyr.* 1, 149, das Fingergelenk. OŚCIENIOWY, - a, - e, do ościenia należący, den Stachel, Treibstachel oder Fischerpfeil angehend. *Tr.*

OŚCIENNY, - a, - e, - ie *adv.*, o ścianę będący, graniczny, sąsiedzki, *Rs.* смéжный, смéжно, ободвóрь, сопредéльный, сорубéжный, dicht neben an, angränzend, benachbart. Seym gotowy zwołany będzie, szczególniéy w przypadku woyny ościennéy. *Gaz. Nar.* 1, 178, *Konst.* 3 *Maia.* Ościenny sąsiad, OŚCIENNIK, - a, *m.*, ściennik, o ścianę się stykaiący, der Gränznachbar. *Zab. J. Prz.* 306, *Bh.* mezniij (*ob.* miedza), *Dl.* mesinik; *Cro.* mejash; *Vd.* mejak. OŚCIENNOŚĆ, - ści, ż., stykanie się o ścianę, sąsiedztwo graniczne, die Gränznachbarschaft. Ościenność, ścienność, iest ciągłe przypieranie do siebie, albo raczéy ciągłe stykanie się z sobą dwóch ścian granicznych sąsiedzkich. *Zab. Js. Pr.* 306,

Rs. смѣжность, сопредѣлїе, сполне (cf. pole, cł. spólny). – (*Ec.* остѣнить, остѣнію *ościenić, ścianami osłonić).

na OŚCIEŻ otworzyć, z na rozcież, na ścieżą otworzyć, *Vd.* preshioku, po narshirjeishem (*ob.* szeroko); *Rs.* настѣжь, настѣжь; angelweit aufmachen. (*Crn.* ſteshàj *expansis manibus pedibusque*, *ob.* rozczepierzyć). Na oścież podwoie Otworzywszy, dwór licany wpuszczają na pokoie. *Min. Ryt.* 2, 259. Drzwi są na oścież otwarte. *Teatr* 37, 270, cf. ścieżka, ście, iście, iśdź, cf. na przeſtwór). Pałac na rozcież otwarty. *Uſtrz. Klau.* 52.

OŚCISTY, – a, – e, – o *adv.*, pełen ości, kolący, ſtachlig, ſpießig, grátig, voll Stacheln, Spitzen, Gráten; *Bh.* bodlawý, pichawý, wosynatý; *Crn.* osinat, vosinàt, ersnat, resnát; (*Crn.* ojſtne, z oſtry); *Vd.* oiſten, oſtnoviten, koſtizhen; *Rs.* остистый; *Ec.* осистый. *Acerosus panis*; chléb ościsty, chléb z ościami, z plewami. *Mącz:* Pszenica gołka ieſt bez ości; wąsatka ieſt kosmata i ościſta. *Syr.* 927, oſtka). Jeż, zwierzątko ościſte. *Sien.* 285. Wszelkie drzewa kolące ościſte zwykły też cierpki rodzić owoc. *Haur Ek.* 163. Płótno grube ościſte. *Sk. Zyw.* 2, 74. Ryba ościſta. *Tr.*

*OSCZĘDNY, *ob.* Oszczędny. OSĘCZKA, *ob.* Osęka.

OSEDNIĆ, *ob.* Osadnić.

OSĘDZIEĆ, Oszędzieć, *f.* osędzieie *neutr. dk.*, *Bh.* oſſedìwéti, sędziwym czyli siwym się ſtać, osiwieć, oszedzieć, grau werden. Komu z laty na głowie osędzieią ſtrzechy, Nie wiele ma w chłodnikach, choć lecie, pociechy. *Pot. Arg.* 349. Trytonowie pianą osędziali. *Morszt.* 54. Cóż powiem o Muszyńſkich gaiach, miękką wełną osędziałych! *canentia. Otw. Wirg.* 401.

OSĘKA, – i, ż., *OSĘK, – u, *m.*, OSĘCZKA, – i, ż., *zdrbn.*, krzywo na hak wyrośnione drewno, ein wie ein Haken krumm gewachſenes Holz. Co ma bydź osęką, zaraz rośnie krzywo. *Pot. Arg.* 146, z młodu znać, do czego zdatnym będzie, was ein Hákchen werden ſoll, krümmt ſich bey Zeiten. – *General.* hak, bosak, ein Haken, Bootshaken. Osęki ściany walą, Gasząc ogień, kiedy się w budynku zapalą, Albo chwytają rzeczy, które woda znosi: *Pot. Pocz.* 679. Każdy u domu swego niech ma drabinę i osękę, abo hak na długim drągu, do rozrywania domów, w przypadku ogniowym. *Modrz. Baz.* 334. Osękiem chwyci okręt nieprzyiacielſki. *Chroſć. Luk.* 63, er haft das feindliche Schiff an. Osęka na ryby, *ob.* ość do łowienia ryb, oścień, der Fiſchhaken. Naczynisz osęczki, łyżki, w których ogień nosić. 1 *Leop. Ex.* 27, szczypce). – *Transl. fig.* Tróyrzędne kłów osęki piekielny pies rozwinie. *Brud. Oſt. C.* 11. Mus ma swe osęki. *P. Kchan. Orl.* 1, 38, nie chcę, ale muszę). OSĘKI *herb*, ein Wappen. *Pot. Pocz.* 679. OSĘKOWATY, – a, – e, – o *adv.*, haczyſty, hakig, zackig. Osękowate kobylenie, z rogatki. *Tr.*, ein Spaniſcher Reiter.

OSELBAR, – a, *m.*, *w Górnictwie:* co z dołów rudnych wodę wyciąga. *Os. Zel.* 53, im Bergbaue: der Waſſerzieher, der das Waſſer aus der Grube ſchafft, der Waſſerbár.

OSEŁKA *demin.*, *ob.* Osła. OSELNIK, – a, *m.*, który osłą ostrzy, *Rs.* точильщикъ, der Schleifer, der Scherenſchleifer. OSELNY, – a, – e, do oseł abo oselek należący. *Włod.*, den Schleifſtein oder Streichſtein angehend; *Vd.* brusni; *Rs.* осѣлочный. Oselna gora, *cotaria. Cn. Th.*, gdzie osły łamią, ein Steinbruch, wo Streichſteine gebrochen werden.

OSEP, OSYP, – u, *m.*, (cf. osypka); n. p. Dają po wielu mieyscach chłopi pewną miarę ziarna, naycześciey owsa, co osepem zowią. *Oſtr. Pr. Cyw.* 2, 53, *Nar. Hiſt.* 2, 86, *Bh.* oſep, oſyp, ſeypka, (cf. sep, zsep, zsypka), Getreideabgabe, Haberabgabe. Osep była dań powszechna, w Krakowſkim nazywała się sreszna. *Czack. pr.* 1, 66. Zamiaſt dziesięciu w snopie, zaczęto się godzić na pewną wielość zboża, i te osypy nazwano maldratami. *Czack. pr.* 1, 317, *Bh.* oſpowy plat. Maldratowy osep. *Oſtr. Pr. C.* 1, 302. – *ý. Osyp, wał, der Wall, die Verſchanzung; *Bh.* oſyp. – *fig.* Tę wolą swoię mężnił osypem posłuszeńſtwa, iak mocnemi wały. *Chodk. Koſt.* 45.

OSEPNY, – a, – e, od osepu, Schüttgetreides, *Boh.* oſepnj; n. p. Osepni owczarze. *Vol. Leg.* 2, 989 *et* 3, 61, co się osepem opłacają, Schäfer, die von den Schafen mit Getreide ſich abfinden (Triftſchäfer).

OSĘPIAŁOŚĆ, – ści, ż., ponurość, Finſterheit, finſteres und düſteres Ausſehen. Choroba ta przynosi z sobą osępiałość. *Wolszt.* 28. OSĘPIEĆ, *f.* osępieie *neutr. dk.*, osowieć, ponure patrzeć, finſter und düſter ausſehen. Tak osępiałeś; nie czeſtuiesz gości. *Bratk. C b.* OSĘPIĆ się, *f.* osępi się *rec. dk.*, ein finſteres Geſicht machen. Osępiwszy się, z fukiem rzekł. *Leop. Genes.* 31, 36.

OSERCE, *ob.* Osierdzie.

OSESEK, OSYSEK, – eſka, *m.*, sysak, sysuń, *Bh.* cycawý, cucawý; *Sr.* 1. cicak; *Vd.* mliekni kozhei, oddojek, sesnu prese, kire she bob sgriſt ne more, sesnu svinzhle, mizei; *Rs.* сосунъ, сосунокъ, молочникъ; *Ec.* подсосѣдный, молозиво, ягненокъ, теленокъ или козленокъ, которой не отсосалъ еще маткина молока; ieszcze nie odsadzony od piersi, nieodchowany, ieszcze ssący, noch ſaugend, noch nicht abgeſetzt, Säugling. Epigrama osyſkowi. *Kchow. Fr.* 180. *Saepius de animalibus*, n. p. Płochy odsysek swawolnéy trzody. *Hor.* 2, 104 *Kniaź.* Osesek mówi się cielę, które cycek ssie u krowy, i żadnéy ieszcze nie iada paszy. *Wiel. Kuch.* 419. Osesek, prosiątko, które ieszcze ssie, *lacteus porcus. Mącz.*, ein Spanferkel; *Rs.* ососокъ; *Cro.* odòjek, oddojek, odoyche; *Rg.* mlikòscze, prascciich od mljéka; *Sr.* 1. cześcżące prośatko.

OSET, *G.* oſtu, *m.*, *Bh.* bodlák, bodlaček, kardus (*ob.* boſáć); *Slo.* bodlač; *Sr.* 2. woſet; *Sr.* 1. woſt; *Vd.* ossat, osset, (cf. *Vd.* osatiza, z szczygiel); *Cro.* ſtrichak, oslebad; *Dl.* oſszlyebad; *Bs.* oſset, kardun, oscgljebád; *Rs.* волчецъ, осотъ, осотъ. die Diſtel. Oset pospolity, *carduus vulgaris*, die Wegdiſtel. *Kluk Rosl.* 2, 240; *Cro.* cheslyiga dràch; Oset szkapi, oset czartowy, *ſylveſtris. Sleszk. Ped.* 417, Walddiſtel. Oset Arabſki, *ſpina Arabica*, Egyptiſche Diſtel. *Syr.* 668. Oset biały, weiße Wegdiſtel. *ib.* 667, czarny, *crocodilium*, Schwarzeberwurz. *ib.* 664, miękki Matki Bożéy, *atractilis*, *colus agreſtis*, *Rs.* остропестръ, остропестро, пестропестра, Spillendiſtel, cf. krokos dziki, oset wielki, oſtropeſt. *Krup.* 5, 206, Marienbiſtel. *Syr.* 561, pawłóczny, bękartowy, *Crn.* shetize, *acanthium*, kleine weiße Wegdiſtel. *ib.* 671. Oset nizki, zaięcza rzepka, *carlina.*

Comp. Med. 22. Oset Włoſki, bornadynek, Turecki czubek, *carduus benedictus. Cn. Th., Chmiel.* 1, 646, *Bs.* podlak svinſki. Oset kulowy, *echinops. Kluk Dyk.* 1, 197, *Bsn.* sikaviça. OSETEK, - tka, *m., papilio cardui*, motyl pospolity, którego gąsienica żyie na oście. *Zool.* 140, *Kluk Zw.* 4, 390, der Diſtelſchmetterling. OSETOWY, - a, - e, oſtowy, od oſtu, Diſtel-. Osetowy motyl. *Lad. H. N.* 110, osetek.

OSIAĆ, OBSIAĆ, *f.* osieie *cz. dk.*, Osiewać *ndk.*, *Sr.* 1. wobſiéyu; *Vd.* obsjati, obsijem, obsievati, obsjal, obséjem; *Ec.* обсѣваю, сѣю около; *Rs.* обсѣять; w koło posiać, umſäen, beſäen. Obsiać, *circumserere. Cn. Th.* Przez sześć lat będziesz osiewał rolą twoię. 1 *Leop. Levit.* 25. Role zbożami osiane. *Lib. Hor.* 106, *Sr.* 1. wobſiehte. Ulisses rolą solą osiewał. *Otw. Ow.* 504. Powoli ludzie domyślili się pługami ziemię orać, i ziarny sobie na żywność osiewać. *Otw. Ow.* 9. - *fig.* Dusza trwogą obsiana. *Teatr* 2, 65, t. i. obsypana, obłożona. - §. osiewać krupy przetakami, *ob.* Podsiewać, rein ſieben.

OSIADAĆ, *ob.* Osieśdź. OSIADAĆ się, *ob.* Osiedzieć się.

OSIADŁOŚĆ, - ści, *ż.*, co kto posiada, possessya, *Rs.* поселéніе, der Beſitz, das Beſitzthum. Abraham był bogaty w osiadłości śrebra i złota. *W. Genes.* 13, 2. - Mieysce, gdzie kto osiadł, der Wohnſitz, wo einer anſäßig iſt. Józef oycu swemu dał osiadłość w Egipcie. *Radz. Genes.* 47, 11. Racz spuścić deszcz na ziemię, którąś dał ludowi twemu za osiadłość. 1 *Leop.* 3 *Reg.* 8, 36. - Osiadłość, dziedzina, maiętność, das Gut, das man beſitzt. Jaka osiadłość, tacy kmiotkowie. *Rey Wiz.* 115, cf. dziedzina). - §. b) *transl.* osiadłość, ludność mieszkańców, zaludnienie, die Bevölkerung, anſehnliche Zahl Anſäßiger. Nic dla dziedziców pożądańszego bydź nie może, iak przyzwoita dóbr osiadłość; bo przez nieludność poddanych gospodarſtwo upada. *Skrzet. P. P.* 2, 169. OSIADŁY, - a, - e, maiący swoię osiadłość, possessyonat, anſäßig; *Bh.* oſedly, cf. *Germ.* anſiedeln; *Slo.* oſedły; *Vd.* nasedezhen, sedezhen, ſtanujezh, domoviten, posedezh, vhomovitnjen, pohishten, napohishtvan; *Ross.* осѣлéнный. Mieszczanin, który ma grunt, dom, karczmę, budę abo kram, albo iatki, słusznie osiadłym będzie nazwan. *Chełm. Pr.* 145. Nieosiadły, z odartus, gołota, hołota, obłomek, n. p. Szukać go trzeba po świecie, iako nieosiadłego gołoty. *W. Poſt. W.* 57. - Miaſto to ieſt wielkie, na morzu osiadłe. *Jer. Zb.* 2, 118, założone, leżące). - §. b *a*) osiadły, obsiadły, którego osiadaią, otoczony, umgeben, umringt. Król młody samemi pochlebcy osiadły. *Stas. Num.* 2, 122. - §. b *b*) kray osiadły, zamieszkany, ktory osiedli, zaludniony, ludny, bewohnt, bevölkert. Od spowinowacenia Litwy z Polską, Polska dopiero osiadleyszą, ludnieyszą i żyznieyszą bydź poczęła. *Stryik.* 362. Niemieckie krainy są dobrze osiedleysze, niż nasze, miaſty dobremi i wsiami. *Biel. Sw.* 115. Gdyby wolno było puſte grunta pospólſtwu osadzać, krayby się daleko osiedleyszy zrobił. *Leszcz. Gl.* 104. Na brzegu nieosiadłym w króleſtwie Peru. *Teatr* 50, 5. Okolica osiadła w miaſta piękne, obronna w zamki. *Min. Ryt.* 2, 167. - *§. osiadły, który co osiadł, posiadł, der etwas in Beſitz genommen hat. Tamem temu duszę moię **osiadłemu* ziemu ulżenia szukał. *Smotr. Ap.* 80. - §. osiadły, nieruchawy, leniwy, gnuśny, ociężały, ſchwerfällig, nicht leicht zu bewegen. Bez passyi dusza ieſt osiadła, leniwa i smutna, nieprędka do przedsięwzięcia, a w wykonaniu opieszała. *Mon.* 69, 153.

OSIĄGAĆ, OSIĘGAĆ, *ob.* Osięgnąć.

OSIĄKNĄĆ, osiąknął, osiąkł, osiękło, *f.* osiąknie *neutr. idntl.*, Osiąkać *ndk.*, *Bh.* oſaknauti, cf. *act.* osączyć), wilgoci się pozbawić, oschnąć, abtrieſen, die Näſſe verlieren. Wypuścił Noe gołębicę, aby obaczył, ieśli iuż osiąkły wody. *Leop. Genes.* 8, 8, ieśli opadły, ob das Waſſer gefallen ſey. Miotali tych rozbitów, to tam, to sam fale, Aż w ostatku na miałkiéy osiąknęli ſkale. *Pot. Arg.* 196, na koniec osiąkli na ſkale. *ib.* 229, t. i. tam osiedli, ſie blieben auf dem Felſen ſitzen. Osiąkł korab na górach Armeńſkich. 1 *Leop. Gen.* 8, 4, ſtanął. 3 *Leop.*). Okręty osiąkły na ſkałach. *Tr.*, ſtranden, cf. oschnąć, cf. woda ich odbiegła). - *fig.* W tym wieść matkę doszła w Knidzie, W iakiéy synek osiąkł biedzie. *Zab.* 11, 286 *Zabł.*, t. i. uwiązł, ugrzązł, ſtecken bleiben in der Noth. Gdy Bolesławowi Ligaickiemu wierzyciele dobra brali, osiękła zastawa Lubuſka w ręku Brandeburſkich, i iuż więcéy do książąt Polſkich nie powróciła. *Nar. Hiſt.* 4, 385, ſie blieb dort hacken. Chluba tylko waleczności przy Polakach została, dziedzictwo w cudzych ręku osiękło. *ib.* 5.

OSIĄŻENIE, Osiągnienie, *ob.* Osięgnąć. OSICA, *ob.* Osika.

OSIDLIĆ, *f.* osidli *cz. dk.*, osiecić, oplątać, sidłem obwieśdź, *Vd.* obmreshati, obshtrikati; umſchlingeln, in die Schlinge fangen. Osidloną swoię od niéy wolność mężuie wybawił. *Warg. Wal.* 77.

OSIEC, osiekł, *f.* osiecze, osiekę *cz. dk.*, Osiekać *ndk.*, *Bh.* oſekati, oſekawati; *Cro.* obszekújem, obszekam; cf. obsiec; *Rs.* осѣчь, осѣкать; obciosać, behauen. Drzewo osieczone. *Popr. Herb.* 255. Uchwycono kruka, a osiekłszy mu skrzydła, dano między dzieci ku igraniu. *Ezop.* 28. Nic to człowieka zabić, nic to ręce mu osiec. *Rey Zw.* 70. Deliią włożył osieczoną, Właśnie iako kiedy gęś puści podskubioną. *Zbyl. A* 3 *b*, kusą). Rózga u pręgierza o złoczyńce osieczona. *Haur Ek.* 178, ſtumpf gehauen. Rózgami go osiekli. *Warg. Wal.* 205, cf. orznąć. *Syr.* 424, voll hauen, wund hauen. - *transl.* Wargi z wiatru osieczone. *Syr.* 1369, t. i. opierzchłe, Lippen von der Luft rauh, aufgeſprungen. Galban rozpadliny z osieczenia od wiatru zimnego leczy. *Syr.* 214.

OSIEĆ, - i, *ż.*, (nazwisko iednéy z tych rzeczy, które nie znayduią się w Polszcze. *Dudz.* 32), suszarnia chmielu (cf. *Bh* oſeć, z prasa winna); der Ort, wo der Hopfen getrocknet wird. Z obieranym chmielem póydzie się dla ususzenia do osieci. W osieci dym bydź nie powinien; ciepło w piecu powinno bydź, ile możności iednoſtayne. *Kluk Rosl.* 3, 321. Suszyć ziarno w osieciach, lub do pieców ciepłych na noc całą włożyć. *Brzoſt. duch.* 599.

OSIECIĆ, *f.* osieci *cz. dk.*, siecią osidlić, *Rs.* осѣтить, in das Netz fangen, mit dem Netze umſchlingen. Zwodzi ich, aby się osiecili i poimani byli. *Bud. Jes.* 28, 13.

OSIECKI, - a, - ie, od miaſta Osiek *qu. v.*

OSIEDLIĆ *cz. dk.*, na osadzie czyli siedlisku poſtanowić kogo, osadzić go, einen anſiedeln, *Rg.* uselitti; *Ec.* усе-лáю (*Rs.* обселúться, обселúть rozgościć się, cf. osieść). Wszelakie ludzie w ziemi Epireńskiéy na wieki się osiedlili. *Baz. Sk.* 262, osiedli). *OSIEDLICIEL,

ob. Osadziciel, *Ec.* вселѧмель, *Gr. ἐνοικητὴς in domum inductor.* OSIEDLISKO, - a, *n.*, mieysce osiedlenia, osada, osiadłość, die Anſiedelung, Anſiedeley, Colonie. (*Ec.* селѧмиа, селѧще siedliſko). Przymnożenie kraiowi dzieie się przez nadawanie nowych osiedliſk i woli. *Chmiel.* 1, 397. - OSIEDZIEĆ się, *f.* osiedzi się *recipr. dk.*, Osiadać się *ndk.*, *Bh.* oſeděti, obſednauti, obſeděti, *s persedere*; *Crn.* obsédęti; (*Rg.* obsjeſti, *Rs.* обсѣсти, обсѣжду obledz, cf. osieść); zoſtać się przy czym, utrzymać się przy czym, ſitzen bleiben, ſich im Beſitze behaupten, ſich bey etwas erhalten. Aż na trzecim koniu się osiedział, gdy dwu pod nim zabito. *Biel.* 451. Xiążę, że się trudno miał osiedzieć na Dobrzyniu, tak przed Litwą, iako przed Krzyżaki, przeto uſtąpił z niego królowi. *Biel.* 180. Osiedzę się na mieyscu swym bez was, byście też dobrze wy wszyscy poginęli. *Orzech. Qu.* 78. Rzadki się w szczęściu ſtatecznie osiedział, Ślepéy fortunie nie potrzeba wierzyć. *Kras. Mysz.* 8.

OSIĘGNĄĆ, osięgnął, *contr.* osiągł, *f.* osięgnie *et* osięże, osiąże *cz. idntl.*, Osięgać, Osiągać *ndk.*, objąć, otrzymać, umfaſſen, enthalten, erreichen, erhalten; *Bh.* obſahnauti, obſahl, obſáhnu, obſahowati, *s complecti, comprehendere, continere*; obſah, *s* objątek, obſáhlý obję-tny, obſáhloſt objętność; *Crn.* obsęſti, obsęshem; *Vd.* obsezhi, okulprimiti, okulperjeti; *Dl.* zagarliti; (*Rs.* осязать dotknąć, domacać, осязательный macalny, macaiący, осязаемый dotykalny). Okrążek iego około trzydzieści łokci obsięgał. 1 *Leop.* 2 *Par.* 4, 2. Potomek ma prawo do wszyſtkiego, do czego zmarły słuszne prawo miał; ale coby przodek iego niesłusznie osięgnął, to go też i potomek nie ma mieć. *Szczerb. Sax.* 86. Nie z kart, ale z własnego świata zwiedzenia, chciał osięgnąć umieiętność geografii. *Mon.* 68, 327. Rokoszanie biią się zawzięcie; lecz Cesarz osiągł wiktoryą. *Bard. Luk.* 2, 26. Zygmunt III. Smoleńſkie odzyſkał ze wszyſtkiemi zamkami, iako się w nim przed osiążeniem od nieprzyiaciela zawierały. *Vol. Leg.* 3, 196, t. i. przed wzięciem nieprzyiaciela, vor der Einnahme.

OSIEK, - a, *m.*, miaſto w Sandomirſkim. *Dykc. G.* 2, 247, Oſſig oder Oſiek, eine Stadt im Sandomiriſchen. - *Prov.* Sprawa iak w Osieku. *Cn. Ad.* 1082. Jeden kowal w Osieku, dwu byli ſtalmaszy, Kowal konia ukradł, złapany miał wisieć, Długo na to Osieckie prawo nie pozwala, Tu każe sprawiedliwość, tu zaś bez kowala Niewygoda; na koniec, gdy się długo wacha, Obwieszą za kowala drugiego ſtalmacha. *Pot. Jow.* 124. Sądy piiane, rząd piiany, iak w Osieku. *Opal. sat.* 13a. Ten ukradł, ów obwieszon, sprawa iak w Osieku, Taka to sprawiedliwość ieſt naszego wieku. *Min. Ryt.* 3, 359, *Rys. Ad.* 13. *Kpcz. Gr.* 3, *p.* 94, *Pot. Zac.* 134, den Schuldigen läßt man laufen, den Unſchuldigen hängt man auf.

OSIEKLI, *ob.* Osiec. OSIĘKŁY, *ob.* Osiąknąć.

OSIEŁ, OSIOŁ, - sła, *m.*, OSIEŁEK, - łka, *m.*, OSIOŁEK *dem.*, *Bh.* oſel, oſlík; *Slo.* oſel, oſlík, oſliček; *Sr.* 1. wośow, wośol; *Sr.* 2. wośol, woślík; *Crn.* osl; *Vd.* osel, osl, osou, oslish; *Cro.* ossal, oszël, osslèk; *Dl.* ossal, magaracs, tovar (cf. towar); *Rg.* ossal, oso (*G.* osla), oslish, oslovas, tovar, magarre, magarras, poslenik; *Bs.* osao, osal, oslicch, tovar, tovarcicch, magaraç, magarre; *Sla.* magarac, magàrcsih; *Hg.* szamar; *Rs.* оселъ, осленокъ, осленочекъ; *Dan.* æſel, *Angls.* eosul, *Lat.* asellus, asinus, *Gall.* asne, âne, *Suec.* asna, *Jsl.* esne; cf. *Hbr.* אתן azal, *s piger fuit*); der Eſel. Osioł, z kształtu do konia podobny, ale mnieyszy i brzydszy; uszy ma szerokie i wielkie; leniwy, gnuśny. *Zool.* 379 cf. muł, muł osieł). Juczny osieł *Vd.* tovorni osel, *ob.* towar). Szedł z dwiema osłoma. 1 *Leop.* 2 *Reg.* 16, 1, (*dual.*, *s* z osłami). Osieł ryczy. *Chmiel.* 1, 86, [*Boh.* gíkati; *Crn.* gigam, rigam; *Vd.* gigati, rigati. Osieł dziki, *onager. Cn. Th.*, *Rs.* онагръ, der Waldeſel. Wszyſtko na szczęście, iak na osła kładzie. *Chroś. Luk.* 2, 29. Ciało duszy osłem. *Sk. Kaz.* Próżna rzecz wełny szukać u osła. *Min. Ryt.* 3, 353. Gdzie koń nie zdoła, tam osieł czasem pociągnie. *Teatr* 18 *b*, 16. *Slo. Prov.* ſto'a na osla preſednaut, przesieść się z konia na osła, poprawić sobie z pieca na łeb, z deszczu pod rynę). Patrz, iak osiołek spuściwszy uszy, ledwo krok wlecze powoli. *Hul. Ow.* 132. Leniwy osieł. *Ban. J.* 2. Szczurkowie z iednéy mąki, osłowie z iednéy łąki. *Dwor. D.* 3, t. i, iednéy faryny, sobie podobni, von gleichem Schlage. Nauczyciel, żeby był godny, aby nie był iak osieł do lutni przyſtawion, *ut asinus ad lyram. Modrz. Baz.* 535, wie der Eſel zum Lautenſchlagen; *Slo.* rozumí k tomu, gako ſlepka k pivu. Jeſt on rozumu tak tępego, iżby mógł mieć i osła ſtryia rodzonego. *Rey Zw.* 3 *b.* Za głupich osłów nas poczytano. *Teatr* 30, 6. Poślesz-li do Paryża osiełka głupiego, Jeśli tu był osłem, tam nie będzie koń z niego. *Rys. Ad.* 55, kto z przyrodzenia głupi, i w Paryżu sobie rozumu nie kupi). Cóż to on mi baie, ten osieł Dardańſki! *Teatr* 29, 103. Widzisz Dardańſki ośle, o czém tu mowa była! *ib.* 28, 72, *ob.* Dardańſki. - §. b) Osieł drewniany, na ukaranie żołnierzy, der hölzerne Eſel zur Beſtrafung der Soldaten. (Żołnierz śpiewa:) Póki w flasze gorzałeczka, Drwię ia z osła, drwię ia z kiia. *Teatr* 8, 84. - §. W arsenale dla folgowania kołom, odeym koła od osi, a wſtaw' działo na osła, żeby ten wielki ciężar nie zawsze leżał na kole, ale na owym ośle. *Aqua Mſk. X*, 1, kobylnica, koźle, Bock, Geſtell. OSIELSTWO, - a, *n.*, ośle przymioty, gnuśność, tępość, *Cro.* oszlaria; *Slo.* oſelſtwo. Osielſtwo, grubiańſtwo, *asinitas. Menin. Turc.* 1, 243, Eſeley.

Pochodz. *ośle, ośląko, ośli, oślica, oslarz, oslopas.*

OSIEPAĆ, *f.* osiepa *cz. dk.*, obszarpać, rund um abreiſſen. Osiepana suknia. *Otw. Ow.* 563.

OSIERACAĆ, *ob.* Osierocić.

OSIERDZIE, - ia, *n.*, OSERCE, - a, *n.*, (cf. *Boh. et Slo.* oſrdí *viscera, exta*, Geſchlinge; *Vd.* oserzhje; *Crn.* osserzhje *inteſtina*); błona we wnętrzu poprzeczna, otoczyna, przegroda wnętrza, *diaphragma. Cn. Th.*, das Zwerchfell. *Dudz.* 49; błonka w ciele ludzkim, oddzielaiąca serce od wątroby i śledziony, *praecordia. Wlod.*, *Slo.* bránice, ktorá srdce od ſtrew dělí; *Cro.* rechicza; *Dl.* opna (cf. opiąć); *Crn.* perépouka, hapân; *Rs.* перепона. Ociekanie osierdzia. *Sleszk. Ped.* 387. Osierdzie wołowe. *Sien.* 274. Osierdzie u rzeźnika, płuca, serce, kaptur i wątroba. *Mag. Mſk.* - §. Osierdzie (oserce) *pericardium*, moszna sercowe, niby worek czyli pokrowiec serca. *Perz. Cyr.* 1, 45 *et* 176 *et* 44; *Rg.* odsardagl, sarcjanisi; *Ec.* препóнка, перепóнка; der Herzſack, Herzbeutel. - *poet.* Wnętrzności moie srodze boleią, osier-

dzia moie i serce moie trwożą się we mnie. *Radz. Jer.* 4, 19. (cf. *Rs.* осердить rossierdzić).

OSIEROCIĆ, *f.* osieroci *cz. dk.*, Osieracać *ndk.*, sierotą czynić, pozbawić rodziców, dzieci albo przyiaciół, **verwayſt machen, zum Wayſen machen, der Aeltern, oder Kinder, oder Freunde berauben**; *Boh.* oſamotnjm; *Cro.* oszamochujem (cf. sam; samotny, osamocić); (*Rg.* osiromàsciti, dovèsti nà siromàsctvo *pauperare*). Jak osierocił miecz twóy niewiasty, tak osierocieie matka twoia. *Bud.* 1 *Sam.* 15, 32. Z nadworza miecz osieraca, a w domu śmierć. *Bud. Tren.* 1, 20, „*not.* sierotami czyni.“ Pamiętasz wilczyco, siła się drugim matkom dzieci wzięło, Jak siła krowich i owczych matek osieracałaś. *Jabł. Ez.* 112. Osierocony oyciec z dwóyga wdzięcznych dzieci. *Pot. Zac.* Sam ręką wdowczą i osieroconą Stos drew zapalił i z synem i z żoną. *Morszt.* 266. OSIEROCIEC, *f.* osierocieie *neutr. dk.*, *Bh.* oſyrěti; *Rg.* osirottiti; *Rs.* осиромѣть; *Ec.* осирѣти, обсирѣти; sierotą się stać, osieroconym bydź, cf. owdowieć, **verwayſen, verwayſt werden**. Została niewiasta osierociała, bez męża i bez synów. 1 *Leop. Rut.* 1, 5. Przeczbym ia biedna matka miała osierocieć po obu was iednego dnia? *Bud. Genes.* 27, 45. O Rzymie z śmierci Afrykanowéy nędzny i osierociały! *Warg. Wal.* 111, *Bh.* oſyrały. Osierocenie oycowſkie, macierzyńſkie, gdy dzieci utracą. *Cn. Th.* Osierocenie synowſkie, z sieroctwo. *ib.*

OSIEŚDŹ, OBSIEŚDŹ, Osieść, osiadł, osiedli, *f.* osiędzie, osiądę *cz. dk.*, osiadać *ndk.*, Osiadywać *frequ.*, *Sr.* 1. wóbsiędam; *Crn.* obsęſti, obsędém; *Vd.* obseſti, obsedeti, obsiedati, obseduvati (z oblężeć), *Cro.* obszédam; *Rg.* obsjeſti, obsjedam; *Rs.* осѣсть, осѣдать; siąśdź na około czego, **ſich um etwas herum ſetzen**. Kiedy mię mężczyzny obsiądą, cóż ia mam czynić na ten czas? *Teatr* 58, 205. Zebranie złościwych obsiadło mię, *obsedit. Wrob.* 48. Wszyſtkie zgoła mię nieszczęścia obsiadły. *Bard. Tr.* 229. Król młody, samemi pochlebcy obsiadły. *Stas. Num.* 2, 122. - §. b) osiadać na czym, siąśdź na czym, usadowić się, ſtanowiſko obierać, **ſich wo ſetzen, nieder laſſen**; *Sr.* 1. poběnu bo; *Vd.* obſtanuvati en krai, ſtanuvati; *Cro.* naszelyujemsze, nasztanujemsze; *Rg.* usselittise, nasselittise, uſtanitise, ukucchitise; *Bs.* uſtánitise (cf. poſtanowić się); *Rs.* населиться, поселиться. Różnych czasów różne narody na iednych mieyscach z sobą osiadywały. *Krom.* 9. Chwała i bogactwa w domu iego osiędą. *Psalmod.* 54. Mawiał, iż w samym tylko Francuzkim ięzyku wszyſtkie umieiętności osiadły. *Kras. Doſ.* 49. Już to w naturze osiadło ludzkiéy, aby ich płonne wiodły zwyczaie. *Zab.* 12, 293 *Zabł.* Kassel z zatamowania transpiracyi i materyi oſtréy w płucach osiednienia. *Krup.* 5, 656. Na koszu osieść, nic nie wſkórać, z kwitkiem póyśdź, **ſitzen bleiben, nichts ausrichten, zurück bleiben**. O nieszczęśliwości okrutna, otożeśmy na koszu osiedli, chleba prosić będziemy. *Teatr.* 6, 127. Lubo nasze zamysły na koszu osiędą, Odważne przedsięwzięcia sławne zawsze będą. *Zab.* 8, 347. Kobiety, gdy przebieraią, nayczęściéy z paniciſtwem na koszu osiędą. *Teatr* 21 *b*, 81. W gniewie osieśdź, z opłonąć, **im Zorne erkalten**. Palić, burzyć, wycinać, niszczyć, gubić będę, Jak lud i miasto zgładzę, toż w gniewie osiędę. *Zab.* 8, 354 *Koſſak.* - §. osieść, spuściwszy się na dole zostać, zsiąkać, zsiadać się, **ſich ſetzen, ſinken, zu Boden gehen**, *Vd.* se seſti, dolopadati, dolpozhenjati; *Rs.* опылѣть, опылять, опылеть. Część nieba ustawicznie się wznosi, część na dół osiada. *Pilch. Sen liſt.* 289. Gdy w nawie na wielu mieyscach rozsadzać poczne, niepodobna iuż osiadaiącą ratować. *ib.* 243. Dom mi osiadł, i porysował się. *ib.* 3, 233, poszedł w ziemię, **das Haus hat ſich geſenkt**. Ogień, któremu ubywa zarzewnéy karmi, sam przez się osiada. *ib.* 251, gaśnie). - Tygiel, że na kręgu ganczarſkim bywa toczony, musi mieć w sobie gléy, aby materya była ciągła do roboty, i nie osiadała. *Torz.* 63, nie urywała się). - §. 2) Osiadać co, siąśdź na czym, **ſich auf etwas ſetzen, es beſitzen, darauf ſitzen**. Wielka a płodna kokosz więcéy iak pięć a dwadzieścia iaiec mogłaby osieść. *Cresc.* 581, **bebrüten**. - §. Osiadać konia, z siadać na koń i iéżdzić na nim, **ein Pferd beſteigen, aufſitzen**. Teraz nie umie syn szlachecki konia osieśdź. *Star. Ref.* 172. Kto nad cię konia kształtowniéy osiędzie? *J. Kchan. Dz.* 159, *Lib. Hor.* 71. Porwawszy wodze, osiadł konia w skoku. *P. Kchan. Orl.* 1, 21. Wynaleźli siodła z strzemionami, i osiadanie koni w nich. *Otw. Ow.* 48. Osiadaniu koni służy siodlarſtwo, kowalſtwo. *Petr. Et.* 2. Trzeciego roku możesz osła osiadać. *Cresc.* 546. Osiadać konia, ieżdżać go, **ein Pferd zureiten**. We dwu lat osiadaią i objeżdżaią źrzebce. *Glicz. Wych. J* 8 *b.* Źrzebca wziąwszy z paſtwiſka gospodarze osiadaiąc, kloc mu włóczyć przyprawuią, aby się ludzi nosić na sobie przyuczył. *ib. F* 6. Różność między końmi osiadanemi, a między szkapami nieosiadanemi. *Kosz. Lor. pr.* Nieosiadana szkapa miece, a ku żadnéy się potrzebie nie zeydzie przez płochość i niezwyczay. *ib.* 18. - §. Osiadać ziemię, osadowić się na niéy, **ein Grundſtück beſetzen, in Beſitz nehmen, ſich darauf nieder laſſen, anſiedeln**. Doliny nieprzykre osiadły bogate włości. *Tward. Wład.* 153. Bronimy się, i osieść się wam nie dopuszczamy. *Smotr. El.* 30. Osiadać iaką rzecz, opanować, robić się iéy panem, posiadać ią, **in Beſitz nehmen**. Przyymuycie naukę więcéy, niżli wiele śrebra, a obfite złoto osiadaycie w niéy. *Leop. Syr.* 51, 36.

OSIEWAĆ, *ob.* Osiać. OSIEWACZ, - a, *m.*, osiewaiący, posiewacz, **der Umſäer, Beſäer**. Wytraćcie osiewacza z Babilonu, i tego, który dzierży sierp pod czas żniwa. *Leop. Jer.* 50, 16. Poima oracz żeńca, i ten, co iagody tłoczy, osiewacza. 1 *Leop. Am.* 9, 13. OSIEW, - u, *m.*, OSIEWEK, - wka, *m.*, OSIEWKA, - i, *ż.*, ziarna wysiane, wysiew, **die Saat, Ausſaat**; *Rs.* обсѣвъ, обсѣвка. (*Fc.* осѣвки, отруби otręby). Trzydzieści korcy osiewki dadzą trzy korce. *Leop. Jes.* 5, 10. Oracz miece na ziemię osiewkę obfitą. *Leop.* 4 *Esdr.* 8, 41. Część iedna zboża na osiewek pol. *Radz. Genes.* 47, 24. - *transl.* Błogosławiona niwa, szczęśliwe osiewki, Z których wam się synowie rodzą a nie dziewki. *Pot. Arg.* 353. OSIEWNY, - a, - e, do osiania, mogący bydź osianym, **Saat-**. Osiewna rola, **Saatfeld**, którą może orać i osiewać. *Cresc.* 656 *et* 40. Pole osiewne i odłogowe. *Cresc.* 90.

OSIKA, - i, *ż.*, OSINA, OSICZYNA, OSA, - y, *ż.*, *Bh.* oſyka, woſyka, żymoláz, żymoliż; *Sr.* 1. woša, wošéca; *Vd.* jesika, trepetika, jagnet; *Crn.* jagnéd; (*Crn.*

jesika, z topola, cf. iesion); *Sla.* jagnjida; *Bs.* jagnét; *Cro.* jagnyed; *Hg.* jegenyefa; *Rs.* осина; die Aſpe, Aeſpe, Zitterpuppel, topola czarna. - Osa, drzewo pierwszéy wielkości, prosto w górę rosnące; liście wiszą na długich i cienkich gałązkach. *Kluk Rosl.* 2, 31. Ręce mu drżą, iak osika. *Klon. Wor.* 3, zittern, wie Aeſpenlaub; *Slo.* drkotce zimu, gako oſika; *Sr.* 2. won ße tſchépo, ako woßina, ako woßinowi liſt. OSIKOWY, - a, - e, od osiki, Aeſpen-; *Cro.* jagnyedov; *Sr.* 1. woßeczané, woßowé. Osikowy lasek, z OSIKOWINA, - y. ż., *Tr.*, ein Aeſpenwäldchen; *Sor.* 1. woßecjina, woßowna; *Crn.* jagnedje; *Cro.* jagnyedje; *Rs.* осинникъ. OSIKNĄĆ, *f.* osiknie *cz. idntl.*, Osikać *ndk.*, opryskać, beſpritzen. Uderzy ią w pierś wyoſtrzonym nożem, Natychmiaſt go krew' gorąca osika. *Zab.* 15, 260.

*OSIM, *OSIMNASTY, *ob.* Ośm, ośmnaſty.

OSIODŁAĆ, *f.* osiodła *cz. dk.*, Osiodływać *frequ.*, *Boh.* oſedlati, oſedlowati; *Sr.* 1. wobßédwacj; *Vd.* nasedlati, gornasedlati; *Rg.* ossedlatti; *Cro.* oszedlati, oszedlávam; *Bs. et Sla.* osedlati; *Rs.* осѣдлать; okulbaczyć, ſatteln. Bardelą źrzebca osiodływać trzeba prawie w pośrodku grzbieta. *Hipp.* 39. Skorom osła osiodłał, łatwo i poiadę. *Zabł. Zbb.* 33. - *fig. tr.* On siedząc nad herbarzom z nosem osiodłanym Pochycha, że pan przodek iego był hetmanem. *Nar. Dz.* 3, 149, t. i. z okularami na nosie, mit bebrillter Naſe. Rzékę na przeyście osiodłaią moſtem. *Chroſć. Fars.* 144. Dnieſtr osiodłaią moſtem. *Jabł. Buk. E* 3. - §. Osiodłać kogo, opanować, ojarzmić, uiąć kogo w kleszcze, podbić, ouzdać, einen zähmen, unterjochen. Kto kogo zduża, ten go osiodła. *Jabł. Ez.* 181. Osiodłam go, z sam nie swóy. *Cn. Ad.* 791. Powszechnym ſtrachem osiodłany drży lud. *Karp.* 2, 95.

OSIOŁ, OSIOŁEK, *ob.* Osieł, Osiełek.

OSIWIEĆ, *f.* osiwieie *neutr. dk.*, siwym lub sędziwym się ſtać, *Bs.* osiditi; *Cro.* oszegyújem; grau werden, graue Haare bekommen. Nie frasuy się, osiwieiesz przed czasem. *Cn. Ad.* 594. Osiwiał od kłopotu. *ib.* 792. Bodaybym osiwiał, bodaybym ołysiał, ieśli to mu wierzę. *Boh. Kom.* 1, 402. Włosy osiwiałe. *Teatr* 49, 117, t. i. siwe, sędziwe, - *transl.* Wiezie Bootes ſkrzypiącemi wozy, Osiwiałą nam zimę i oczaſte mrozy. *Leszcz. Cl.* 98, t. i. białą, śnieżną). Wy Grekowie zawsze dziecinami, nauki żadnéy osiwiałéy nie macie. *Sk. Dz.* 116, t. i. sędziwéy, poważnéy, ſtaréy. OSIWIAŁOSĆ, - ści, ż., osiwienie, das Grauwerden, Grauſeyn. *Gil. Pſt.* 308 *b.*

OSKĄPIEĆ, - iał, - ieli, *f.* oſkąpieie *neutr. dok.*, ſkąpym się ſtać, geitzig werden. Gdyby po ożenieniu pan móy oſkąpiał, cóżby się z nami ſtało? *Teatr* 7 *c*, 14.

OSKARD, OSZKARD, - u, *m.*, bika, die Picke, Spitzart, narzędzie żelazne do rozwalania murów, rozkopywania ziemi, z rodzaiu ſiekiery i topora, *dolabra. Wlod.*, (*Bh.* woſſtd, z paprzyca); *Cro.* teszla *dolabra*, cf. cieśla; *Ec.* оскóрдъ, оскóрдецъ topor). Oſkardu używa się do rąbania muru, i ma dwa końce, iedeń płaſki, którym mularz przytina cegłę w murze; drugi okrągły oſtry, który nazywa się dziubas. *Mdg. Mſt.* Twardym tniesz oſkardem marmury. *Hor.* 1, 299. Głazołomny oszkard. *Mon.* 75, 594. Przysiek, świdry, oszkardy miéć, dobremu młynarzowi przyſłoi. *Haur Ek.* 41. Wyrąbowali drzwi iego; toporem i oſkardem obalili ie. *W. Ps.* 73, 6.

OSKARŻYĆ, *f.* oſkarży *cz. dk.*, Oſkarżać *ndk.*, odnosić kogo, obwiniać. *Cn. Th.*, einen anklagen, żałobę nań zanosić, *Boh.* obżalowati (cf. zażalenie); *Slo.* żalovať (*ob.* żałować); *Sr.* 1. wobſkorżjupu; *Crn.* tòshem, toshújem (cf. *tążyć), werizheti, werizhuvam; *Vd.* satoshit, natoshiti; *Cro.* obtusújem; *Sla.* tevàti; *Bs.* obaditi (obwadzić), osvaditi (cf. zwada), opoviditi (cf. opowiedzieć), okriviti; *Rg.* obaditi, obadivati; *Dl.* obvaditi, oszvaditi; *Rs.* жалобу приносить, обвинять, доносить; *Eccl.* извѣтовати, извѣтую, извѣщáю, извѣтъ чиню о чéмъ на кого, оглаголати, оглаголовати, осудствовати. Słuchaycie, kto tego szafarza oſkarża i odnosi do pana. *Dambr.* 382. Oſkarżyć fałszywie, potwarzyć, osoczyć *Rs.* оболгать, обмывать. Oſkarżony *Sr.* 1. wobſkorżencz, *Vd.* satoshen, obtoshen). Mogący bydź oſkarżonym, do oſkarżenia *Sr.* 1. wobſkorżenité, *Cro.* obtuslyiv, *Vd.* obtoshliu, satoshliu *accusabilis*. Oſkarżaiący, *ob.* oſkarżyciel; Oſkarżaiący przypadek w grammatyce, czwarty, *Accusatiuus*, *Sor.* 1. wobſkorżwacjne, *Slo.* żalovatkiwi; *Cro.* obtusni; *Rs.* обвинительный, винительный падéжъ. Oſkarżenie, obwinienie. *Cn. Th.*, ſkarga, żałoba, *Vd.* satoshenje, toshuvanje, natoshba, satoshba, potoshba; *Sla.* osvadjenje; *Cro.* obtusenye; *Dl.* oklevetanye; *Rs.* оговóръ, оглагóланіе; *Ec.* возрóкъ, извѣтъ, извиненіе. Oſkarżenie fałszywe, potwarz *Ross.* прикленъ. OSKARŻYCIEL, *OSKARŻACZ, - a, *m.*, **OSKARCA, - y, *m.*, żałobę na kogo zanoszący, donosiciel, der Ankläger; *Boh.* żalobnik; *Slo.* żalobnik; *Sr.* 1. wobſkorżnik; *Crn.* werizh, toshnik; *Vd.* toshiv'a, toshnik, natoshnik, satoshnik; *Cro.* obtusitel; *Rg.* opoviditegl, opovjedalàz; *Bs.* obaditegl, osvaditegl; *Rs.* винитель, оговóрщикъ; *Ec.* оглагóльникъ. Nie będziesz oſkarżaczem między ludźmi. 1 *Leop. Levit.* 19, 16, potwarcą. 3 *Leop.*). Czart, pokusnik, wnet oſkarca ludzkiego rodzaiu. *Przyb. Milt.* 101. Oſkarżyciel oſkarżyciela *Vd.* prutitoshnik, der Gegenkläger. OSKARŻYCIELKA, - i, ż., die Anklägerinn, *Bh.* żalobnice; *Vd.* toshiv'ka; *Bsn.* osvaditegliça; *Cro.* obtusitelicza. OSKARŻYCIELSKI, - a, - ie, oſkarżycielom służący, *delatorius. Cn. Th.*, anklägeriſch, Anklage-.

OSKLEPIĆ, *f.* oſklepi *cz. dk.*, Oſklepiać *ndk.*, w koło zaſklepić, ſklepieniem obwieśdź, umwölben; *Rg.* okorriti *incruſtare*; *Vd.* okoriti, obſkorjati, okulobſkorjati; *Ec.* очрепя́ю. Sroka gniazdo swoie zwierzchu w koło oſklepi. *Haur Sk.* 335.

OSKLIĆ, OSZKLIĆ *cz. ndk.*, ſkłem obwieść, beglaſen, überglaſen. Kreyda się w ogniu oszkli. *Torz.* 240. Robią się w hucie iakoby krople dżdżowe oszklone. *ib.* 74.

OSKOCZYĆ, OBSKOCZYĆ, *f.* oſkoczy *cz. dk*, Obſkakać *ndk.*, Obſkakiwać *frequ.*, Obſkaknie *praes.*, *Bh.* obſkočiti, obſkakowati; *Vd.* obſkozhiti, obſkakati, okulſkakati, okulpoſkozhuvati; *Rs.* обскакáть; обскакивать, обскачу; ſkakać na około czego, umſpringen, umhüpfen. Obſkoczył to mieysce na iedney nodze. *Tr.* - *transl.* oſkoczyć kogo, obſtąpić, osoczyć, einen umringen, einſchließen. Oſkoczcie mi tego człowieka; gardło w tym

wasze, ieśliby mi uszedł. *Teatr* 20 *b*, 218. Król oſkoczony od Niemców, Rusinów i Węgrów, szukał bezpieczeńſtwa w męſtwie własnym. *Nar. Hiſt.* 3, 260. Od nieprzyiacioł w około oſkoczony, poległ, *conclusus in medio*. *Krom.* 714. To ieſt fortel naywiętszy na Niemca zbroynego, Oſkoczyć go ze wszech ſtron, czynić go głoduego. *Biel. S. N.* 32. - *fig.*, *quo reginam ambire furentem audeat affatu*, iakoby na nią słowy zayść, iakoby ią obſkoczyć, chytro uiąć, złagodzić. *Cn. Th.* 580.

OSKOŁA, - y, ż., płynienie soku z drzewa, (*Etym.* kłóć, kole), der Saftfluß der Bäume, wenn durch die Rinde der Baumſaft heraus dringt. Wiele z drzew leśnych podpadaią płynieniu, a iak ogrodnicy zowią, oſkole. *Fors. Drz.* 4. - §. Oſkoła, upływanie soków z drzewa, przez rany, po odcięciu gałęzi. *ib.* 13, das Abzapfen des Baumſaftes durch abſichtlich gemachte Spalten. - §. Oſkoła, *betulae incisae succus. Cn. Th.*, der Birkenſaft, das Birkenwaſſer. Na wiosnę, gdy się brzoza do żywego natnie, oſkoła wypływa. *Bot.* 12. OSKOŁY *plur.*, czas, kiedy sok z drzew wychodzi; bierze się za wiosnę. *Włod.*, die Baumſaftzeit, der Frühling, socznica.

OSKOMA, - y, ż., OSKOMINA; *plur.* OSKOMINY, ſkoma, piszczenie zębów na co, co drugi je, poczucie z przypomnienia iakiéy łakotki, ślinka na co, der Appetit zu etwas, wenn einem der Mund nach etwas wäſſerig wird, die Zähne nach etwas wäſſern; *Bh.* łaſkominy, łaſkominy, łaſkomka (cf. łakomy); Oſkominę mieć, *Cro. barb.* mizzatise tkomu oſkomine *chi appetisce avidamente qualche cosa*, *Vd.* ſkomminam), *pr. et tr. fig.* Choć mu dokucza oſkoma, iuż ią spluwał nieborak, żeby matkę ratował. *Pot. Arg.* 697. Wiem ia, żeć szynkowne domy czynią oſkomę miaſta. *Zab.* 8, 329 *Jżyck.* O młodsze nie trudno otrzeć oſkominę. *Sim. Siel.* 32, *Pot. Syl.* 245. Zazdrość przeklęta rodzi oſkominy, gdy na cudze szczęście patrzy. *Pot. Arg.* 558. Ścieraiąo tęſknicy swoiéy oſkominy, Zezwalaią liſtownie oddadź nawiedziny. *Pot. Arg.* 759. Oſkominy komu czynić. *Cn. Th.*, einem den Mund wäſſerig machen. Oſkominy mam na co. *ib.*, der Mund wäſſert mir nach etwas, zęby na to oſtrzę, cf. pachnie mi co. - §. 2) oſkominy, drętwienie zębów po kwasach, Stumpfheit der Zähne von ſauern Sachen; *Vd.* oſkimina, ſkiminaſti sobi, ſkomina, ſkominoſt, ſkominenje; *Bs.* oſkomine, utrrinutje od zúbá; *Rg.* oſkomina; *Rs.* оскóмина. Kurza noga oſkominy zębom odeymuie. *Cresc.* 248. Kto będzie pożywał kwaśnéy iagody, oſkominy będą mieć zęby iego. *Leop. Jer.* 31, 30. Oycowie iedli iagodę, a zębom synów ich oſkominy. *Bud. Ezech.* 18, 2, zęby synów drętwieią. *Wuiek.*). Póki kto kwaśne iabłka ie, póty ma na *zębiech oſkominę. *Hrbſt. Nauk. K* 5 *b.*

OSKOMY, - a, - e, ſkomę maiący, chciwy, zazdrosny, wäſſerigen Mundes, gierig, neidiſch. Mimo swyéh wielkich bogactw był łakomy, Ubogim nieużyty, maiący oſkomy. *Min. Ryl.* 3, 281, (*Crn.* ſkominaſt, = cierpki, *Rs.* оскóминный zęby drętwiący; *Bh.* zlaſkoměti drętwieć, o zębach).

OSKROBAĆ, *f.* oſkrobie *cz. dk.*. *Oſkrobawać *ndk.*, Oſkrobywać *frequ.*, Oſkrobuie *praes.*, *Bh.* oſſkrabati, oſſkrabowati; *Vd.* oſkubiti, obſkubiti; *Crn.* shlépâm; *Ross.* оскрѣсть, оскребáть, оскобли́ть, оскáбливать; na około poſkrobać, beſchaben, abſchaben. *Abrado*, oſkrobawam, uſkrobawam, ogolam. *Mącz.* Oſkrobać marchew, buraki i ryby z łuſkwiny i t. d. *Wiel. Kuch.* 419. Nim ziemię narzucono, część nieiaką korzenia oſkrobywał. *Pilch. Sen. liſt.* 2, 419. Rybę z łuszczki oſkrobać. *Pot. Jow.* 173, einen Fiſch ſchuppen. - *fig.* Nie oſkrobiesz tu nic, nie urwiesz tu nic. *Tr.*, nie oberwiesz, hier kannſt du nichts unterſchlagen, ſchwänzen. OSKROBINY *plur.*, OSKROBINKI *dem.*, Abſchabſel. *Ramentum*, oſkrobinki, odrobinki, które za ſkrobaniem odchodzą. *Mącz.*, *Sr.* 1. wotdrapané brudé; *Crn.* shkerbina; *Rs.* оскрéбки, оскрóбокъ, поскрéбокъ, подскребокъ, поскребышь, поскрéбышекъ.

OSKRZELE, *plur.*, (*Ross.* оскрылъцы gatunek czapki), ſkrzele, *branchiae*, któremi ryby oddychaią, *Kluk Zw.* 3, 87, uszy rybie, *Dudz.* 16, die Kiemen, Fiſchohren. *Non recte pinnas aliqui vocant. Cn. Th.*, *ob.* pletwa; *Bh.* pleytwa, plautew; *Sr.* 2. ćrape; *Vd.* perotniza; *Rs.* жáбры.

OSKRZYDLIĆ *cz. dk.*, oſkrzydlać *ndk.*, bokiem zachodząc otoczyć, überflügeln, *Bh.* okridljm; *Rg.* okrileti, (kriliti *protegere*).

OSKUŚĆ, OBSKUŚĆ, *f.* oſkubie *cz. dk.*, Oſkubnąć *idntl.*, Oſkubać *ndk.*, w koło wyſkubać, gołym uczynić, umzupfen, bezupfen, berupfen; *Bh.* oſſkubam; *Sr.* 1. wobſkolbacź, woſkubané; *Vd.* oſkubiti, obſkubiti (= oſkrobać), opipati, obzukati, poknodrati, omuſniti, omekniti, omeſti (*ob.* omſknąć); *Cro.* oszkubújem, operussavam; *Bs.* oſkupſti, ogusiti; *Rs.* оскобли́ть, оскáбливать (= oſkrobać). Oſkuść ptaki z pierza. *Pot. Jow.* 173. U gęsi corok się oſkubuią brzuch, szyia i wyższa część ſkrzydeł. *Kluk Zw.* 2, 158. Brodę mu ze wszyſtkim obſkubli. *Kłok. Turk.* 29. Skrawek płotna do zawłoki rany, ma mieć oba brzegi z nitek obſkubane, by kosmatemi i miękkiemi były. *Perz. Cyr.* 1, 76. Pieczenia oſkubana. *Dwor. H.* 2. - *tr.* obſkubano go, = oszwabiono, ogolono, man hat ihn gerupft, geprellt. *Tr.*

OSŁA, - y, ż., OSEŁKA, - i, ż., *demin.*, *Crn.* osla, brus; *Hg.* atzel, atzelka; *Vd.* aſsli, osliza, brus, brusni kamen; *Bh.* brus, brauſek; *Slo.* brus; *Sr.* 1. bruß, brußk (cf. brzusiec); *Sr.* 2. bruſt, bruſczik; *Cro.* brúsz, bruſs, oſtrilo; *Dl.* bruuſs, bruszilo, oſtrillo, toczio; *Bs.* brús, brusillo, osctrillo, toçio; *Sla.* brùs; *Rg.* brús, osctrillo, tozio; *Ec.* oслà, oсéлка; *Rs.* брýсъ, брусóкъ, брусóчикъ, (брýсъ 1. belka czworograniaſta), осéлокъ; der Streichſtein, Wetzſtein, Schleifſtein, kamień do chędożenia żelaza, abo oſtrzenia z żelaza robionych rzeczy. *Kluk Kop.* 2, 82. (cf. *Rs.* оселина rozwora, drąg przednie koła z tylnemi spaiaiący). Osły, osełki ręczne różnie się wyrabiaią, częſtokroć i z trzonkami dla wygodnieyszego trzymania. Robią ie z kamienia piaſkowego drobno ziarniſtego, i gdy się co na nich oſtrzy, wodą się maczaią. *Kluk Kop.* 83, cf. toczydło, marmurki). Osła choć sama przez się nic nie kraie, Jednak żelazom tępym oſtrość daie. *Cn. Ad.* 792. Cóż po brzytwie bez osły? *Pot. Arg.* 167. - *fig.* Gniew ieſt osłą męſtwa. *Petr. Et.* 174, bodzcem). Jam oboygom wam była Osłą, na któréy spólnie się oſtrzyła Jednego wiara, drugiéy zaś wſtydliwość. *Paſt. F.* 331. - §. b) osła złotnicza, probierſki kamień, der Probirſtein. Na kamieniu abo na oselce złoto i śrebro prawe poznasz. *Bud. Ap.* 72. Złota próba oselka, ogień; a

człowieka złoto. *Cn. Ad.* 1347. - §, c) *transl.* osła masła, z kawał masła na kształt osły, *Bh.* homole másla (*ob.* gomołka), ein Wecken, Butterwecken, jedes Stück in Gestalt eines Wetzsteins. Oselka masła iedna większa, niż druga. *Ern.* 145.

OSŁABIAŁOŚĆ, - ści, ż., słabość, utrata sił, *Bh.* oslabłost; *Rs.* ослаба (z ulga); Entkräftung, Kraftlosigkeit. W téy osłabiałości oyczyzny. *Archel. praef.* OSŁABIĆ, *f.* osłabi *czn. dk.*, Osłabiać *ndk.*, *Bh.* oslabiti; *Sr.* 1. wosławabam, wosławabu, posławabu; *Vd.* oslabiti, muzh vseti, oslabim, vslabiti, slabotiti, omedliti, obserbati, vunsmedleti, vunsmedluvati; *Cro.* oszlabiti, oszlabújem, omlahavlyújem; *Bs.* oslabiti, omlohaviti, obnemochi, squariti, isquariti; *Rg.* oslàbiti; *Rs.* разслабить, разслаблять, ослабить, ослаблять; sił pozbawić, słabym uczynić, schwächen, schwach machen, abmatten. Od igrzyska usnął osłabiony. *Lib. Hor.* 65. OSŁABIEĆ *niiak. dk.*, OSŁABNĄĆ, osłabł *idntl.*, *Bh.* oslabnauti; *Sr.* 1. wosławabu; *Vd.* oslabet, omedlet, slab gratati, omagati; *Rs.* ослабнуть, ослабѣть, ослабѣвать, разслабнуть, разслабѣть, изнемочь, изнемогàть; siły utracić, z sił spaśdź, schwach werden, kraftlos werden, *propr. et tr.* Woysko znacznie osłabiało. *P. Kchan. Jer.* 290. Osłabł cały iak glina. *Perz. Lek.* 314. Laty stłoczona i osłabła w siłach. *Teatr* 45 *d*, 31. Sól ta zęby osłabiałe umacnia. *Syr.* 136. Osłabiały *Bh.* oslablý. Osłabiale *adv.*, słabo, n. p. Dufaiąc w mocne mury, nieprzyiaciel osłabiale sobie poczyna. 1 *Leop.* 2 *Mach.* 12, 14, opuszczali się). (*Rs. et Ec.* неослабный *irremissus*).

OSŁAĆ, *ob.* Obesłać, obścielać.

OŚLACHCIĆ, *ob.* Oszlachcić.

OŚLADA, - y, ż., OSZLADA, ślad, stegno, szlak, trop, *Vd.* osled, slied, sledba; die Spur. Tatarowie wziąwszy te zastawy; Poszli, nie iednak bez oszlady krwawey, gdziekolwiek się obrócili. *Tward. W. D.* 97. Herkules wołów swoich kradzionych szukaiąc, więcéy się głosu trzymał, niżeli oślady. *Klon. Wor.* 23. Niemasz żadnéy na wodzie oślady. *Pot. Syl.* 104. Nie upatruię oszlady, *vestigia pedum. Zebr. Ow.* 125. Przyozdobienia miasta przez Kazimierza W. ledwie teraz oślada iaka zostaie. *Krom.* 367. - *transl. fig.* Cóż mi teraz za pomoc, co niesiesz za radę, Na tak świeżą troski méy niezmierną ośladę? *Pot. Arg.* 735. *OŚLADOWAĆ, - ał, - uie, *czyn. ndk.*, oślądą łowić, dochodzić, *indagare. Mącz.*, nachspüren, der Spur nachgehen.

OSŁADZAĆ, *ob.* Osłodzić.

OŚLAK, - a, *m.*, wielkie niezgrabne oślisko, ein ungeschlachter großer Esel. Daycie mi muła czy oślaka, Ja go zrobić doktorem miodopłynnym mogę. *Jak. Bay.* 227. (OSŁANIAĆ, *ob.* Osłonić). OŚLARZ, - a, *m.*, *Bh.* oślař, wošlař, faumar; *Slo.* ošlár; *Sr.* 1. wošlicjeŕ; *Vd. et Crn.* oslar; *Cro.* oszlár, oszlogonecz; *Bs.* oslàr, oslogona; *Rg.* oslâr, oslogonaz; *Dl.* tovarnik; *Sla.* magarc; *Ec.* ослáрь; *Rs.* ослятникъ, ослопачъ; pastuch a poganiacz osłów. *Mącz.*, der Eselstreiber. *Zygr. Pap.* 372. *Ośliarz. *Volck.* 581. OŚLARKA, - i, ż., die Eselstreiberinn. *OŚLARNIA, - i, ż., *Ec.* ослáрня, staynia dla osłów, der Eselstall. OŚLARSKI, - a, - ie, do oslarza należący, Eselstreiber-, *Sr.* 1. wošlicjerski. OŚLĄTKO, - a, *n.*, *Bh.* oślatko; *Dl.* osslich; *Sr.* 1. wošlatko; źrzebię ośle, das Eselsfüllen. Z ośliczą oślątko, dwoie bydlątko. *Pies. Kat.* 76. Ośliczą i oślątko, źrzebię téy ośliczy. *Biał. Post.* 9.

OSŁAWA, - y, ż., - 1*) *in bonam partem*, sława ze czcią, wielbienie, Ruhm, Ehre. Łacińskie słowo *gloria*, podobne do czci, różne od chwały, możem wyrazić uwielbienie, osławę, zawołanie. Każdy po wielkich pracach pragnie osławy i zawołania, iakoby nadgrody. *Petr. Et.* 313. Ja nie słuchám miłości, gdzie idzie o sławę, Mila mi miłość, ale dbam wraz na osławę. *Morszt.* 109. - §. 2) *in malam partem*, uyma sławy, Verüchtigung, übler Ruf, *Vd.* preklis, dolkliz; *Ross.* ославка, злословіе, злославіе; (*Ec.* ослáва, лгóмa łgarstwo). Rozpusta mężczyznie nie niesie tak osławy, iak biało łowom. *Gor. Dwor.* 267. Bez wszelkiéy wstydu osławy, darować grzechy zwykł. *Zygr. Gon.* 306. Sara opłakiwała długo swoię osławę, stawszy się dla niepłodności obmową świata. *Zel. test.* 266. Naśmiewcy, którzy co ku osławie czyiéy powiadaią. *Karnk. Kat.* 362. OSŁAWIACZ, - a, *m.*, *Tr.*, OSŁAWCA, - y, *m.*, *Otw. Ow.* 431; obmówca, *Cro.* ozloglassitel; *Ec.* злослóвникъ; der Leutebereder, Afterreder. OSŁAWIĆ, *f.* osławi *czyn. dok.*, Osławiać *ndk.*, Osławiam *praes.*, *Bh.* oslawiti, oslawowati *illustrare*, *decorare*, *Rs.* ославить, - 1*) sławnym uczynić, sławę czyią ogłosić, uwielbić go, berühmt machen. Z podłego stanu powstawszy, nauką się osławili Stanisław Zawacki, Stanisław Bartolan Doktor Sandomirski, Jakub Doktor Przemyski. *Petr. Et.* 297. Książę Ostrogski Konstantyn męstwem się wszystkiemu światu osławił. *Modrz. Baz.* 164. Chrystus nie objaśnił a osławił sam siebie, ale oyca swego. 1 *Leop. Hebr.* 5, 5. Bóg syna swego niebieskiemi upominki ozdobić, wyświadczyć, a prawie osławić raczył. *Zrn. Pst.* 44, wiecznie go osławił. *Farn.* 10. Umarł Eleazar z wielką czcią i osławieniem imienia swego. *Jer. Zbr.* 73, z wielką sławą). - *§. osławić komu co, oznaymić, verkündigen, bekannt machen. Dlatego, abyśmy dobrze i w boiaźni żyli, osławił bóg piekło i roskosz rayską ludziom po śmierci. *Biel. Sw.* 33 *b*, sam usty swemi szeroko im to osławić raczył. *Rey Pst. Ss* 1. - §. 2) *in malam partem*, osławiać, uymować sławie czyiéy, obmawiać go, ogadać, ogdakać kogo, einen ins Gerede bringen, ihn verschreyen, berüchtigt machen; *Sr.* 1. zlewołowowam; *Vd.* hudu reoglasiti, neposhtenuvati, preklizati, sneglasiti; *Rg.* ozloglasiti; *Bs.* zloglasiti, ozloglasiti; *Cro.* ozloglassujem, odichújem; *Rs.* ослословить, обесславить, обесславливать. One owieczki przed wszystkim światem przez tę swoię drukowaną kalumnią osławiesz. *Smotr. Lam. pr.* *Szrankowemi słowy go nagabał albo osławił. *Szczerb. Sax.* 6, łżył, tak że trzeba było w szrankach o to czynić). Strzeż się osławiać kogo, bo ciężko odwoływać. *Birk. Oboz. J.* 4. - Jużeś się nasbyt osławiła w szalbierstwie. *Past. F.* 113. Osławiony, *Bh.* złopověstný; *Slo.* zlopověstný; *Sr.* 1. wobwowane (cf. obwołać), cf. zawołany; *Rg.* zloglasni; *Ec.* злословенъ. OSŁAWNY, - a, - e, osławiaiący, łżący, ehrenrührig. Osławne listy ktoby pisał, albo nalezione objawił, ma być ścięt. *Szczerb. Sax.* 177, paszkwile). Jesienię raczéy osławionym (przez poiedynki), niżeli sławnym mieyscem zwać należy. *Kras. list.* 13. Osławianie *Rs.* злословлéніе, злословúніе, cf. potwarz.

OŚLĘ, - ęcia, *n.*, źrzebię ośle, das Eſelsfüllen; *Sór.* 1. woślączę, wośląk; *Cro.* oszlich; *Dl.* oszlovacz; *Bs.* pulle, tovarcich; *Rs. et Ec.* ослꙗ (*ob.* ośląтko). Przed rokiem ośląt od siana nie odsadzay. *Cresc.* 546. *Dl. Prov.* goszpodar ak' nema neg dinar, alli je gospodar, oszlovacz, ak' ima zlat pokrovacz, allije oszlovacz, = cf. z oślącia koń nie będzie.

OŚLEDNIK, - a, *m.*, który ośladą zwierza dochodzi, *inveſtigator. Mącz.*, der der Spur nachjagt, der Nachſpürer.

OŚLEP, na OŚLEP, w OŚLEP *adv.*, ślepo, nie bacząc, nie patrząc, bez rozwagi, blindlings. Oślep iść, zamrużywszy oczy. *Cn. Ad.* 793. Nam się nic nie powodzi, bo na oślep wszyſtko czyniemy. *Mon.* 64, 443. Już oślep się daię w ręce twoie. *Paſt. F.* 160. Niemasz nic gorszego, iako słuchać oślep zawsze rad iednego. *Jabł. Tel.* 180. Co widzisz, tego się oślep przyisz. *W. Poſt. W.* 364, t. i. koniecznie, iak gdybyś nie widział). OŚLEPIĆ, *f.* oślepi *cz. dk.*, Oślepiać *ndk.*, *Bh.* oſlepiti; *Sr.* 2. wośląpiſch; *Sr.* 1. wośląpam, wobślepam; *Rg.* osljêpiti; *Bs.* osljepiti; *Vd.* oslepiti, oslepuvati; *Cro.* oszlepiti, osszleplujem, osszleplyújem; *Rs.* ослѣпить, ослѣплять, ślepym uczynić, wzroku pozbawić, blind machen, blenden, *pr. et tr.* Terazbym się rada oślepiła Tak żałosnego ſtrzegąc się widoku. *P. Kchan. Jer.* 518. Oślepili go, oczy mu łupiąc. *Sk. Dz.* 728. Olexy cesarz brata oślepił; sam też precz wypędzon. *Biel. Sw.* 78, *Bax. Sk.* 81. Oślepiam na iedno oko *Cro.* oſkilavlyújem *elusco.* Szczęście go oślepiło. *Roh. Kom.* 2, 457. Oślepiony miłością. *Gor. Dw.* 308, omamiony). Oślepiaiący *Ross.* ослѣпительный. Oślepienie *Bh.* oſlepenoſt. OŚLEPICIEL, - a, *m.*, który oślepia, der Blindmacher, Blender, Verblender, *Sr.* 1. wośląpicieł; *Crn.* slepivz; *Rg.* osljepitegl: *Cro.* oszlepitel. *W rodz. żeńſk.* oślepicielka, *Sr.* 1. wośląpicjerka; *Rg.* osljepitegliza. OŚLEPNĄĆ, oślepł, *f.* oślepnie *neutr. idntl.*, olśnąć, wzrok ſtracić, blind werden, *pr. et tr.* Bodayem był wprzód oślepł, niż was kiedy obaczył. *Teatr* 21, 65. Czy ia oślepłem na ten czas? *Teatr* 15, 69. Zgrzybiały i oślepły. *Krom.* 375. Jeden zwyczaiu ieſt niewolnikiem, Drugi fortuną oślepnie czyią. *Zab.* 12, 294 *Zabł.*

OŚLI, - a, - e, osłowy, *Bh. et Slo.* oſlí; *Vd.* oseln, oslou, oslaſt; *Crn.* oslovſke; *Rg.* oscgli, tovarſki, magarſki; *Bs.* osegljy; *Rs.* ослїй, ослиный; do osła należący, Eſels-. Otworzże Waść swoie ośle uszy dobrze, i chciéy mię rozumieć. *Teatr* 30, 89. Ośla głowa. *Wad. Dan.* 28, *Crn.* oslovna). *Botan.* Ośli ogórek, kolokwintyda. *Urzęd.* 100. Ogórek ptaszy, ośli, niedźwiedzi, leśny, psi, wszyſtko iedna rzecz. *Syr.* 1474, Eſelskukumer, Coloquinten. OŚLIARZ, *ob.* Oslarz. OŚLICA, - y, ł., OSLICZKA, - i, ł., *zdrbn.*, *Boh.* oſlice; *Slo.* oſlica, oſlička; *Sr.* 1. wośląicza, wośląicjka; *Sr.* 2. wośląowa; *Crn.* osliza; *Vd.* osliza; *Bs.* osliça, osliciça, tovariça, tovariciça, magariça; *Rg.* oslisa, oslizza, tovariza, magarisa, poslenisa; *Sla.* magarica; *Cro.* oszlicza, oszlichicza; *Rs.* ослица; *Ec.* ослица, ослꙗ; samica ośla, die Eſelinn. Oślica iedno rodzi ośię, rzadko dwoie. *Zool.* 379. *Asella* ośliczka. *Mon.* 74, 183. OŚLICZY, - a, - e, do oślicy należący, von der Eſelinn, Eſelinnen-; *Ross.* ослиный. Oślicze mléko rozwalnia żołądek. *Dyk. Med.* 4, 338.

OŚLINIĆ, *f.* oślini *czyn. dok.*, Ośliniać *ndk.*, *Bh.* uſliniti; *Rs.* муслить; w koło poślinić, mit Speichel benetzen. *Rog. Doſ.* 1, 252.

OŚLISKO, - a, *n.*, *contemn.*, brzydki osieł, ein häßlicher, garſtiger Eſel. Wół z ośliſkiem. *Groch. W.* 373, *Jak. Bay.* 112.

OŚLIZNĄĆ, ośliźł, *f.* ośliznie *neutr. idntl.*, *Bh.* oſliznauti; *Rs.* осклизнуть; ślizkim się ſtać, glatt werden, ſchlüpferig werden. *Imperson.* ośliźło, *lubrica facta eſt terra ob glaciem. Cn. Th.*, es hat geglatteiſt, cf. gołoledź). Słabe ich tam było do murów przyſtępowanie; bo od dżdżów bardzo było wszędzie ośliźło. *Bax. Sk.* 274. OŚLIZNĄĆ się, ześliznąć się, ausgleiten, abgleiten. Rozbóynik chciał go pchnąć nożem; ale pchnięcie trafiło na pulares i ośliznęło się. *Gaz. Nar.* 1, 28. OŚLIZNIĆ, *f.* ośliźni *cz. dk.*, Oślizać *ndk.*, ślizkim uczynić, ſchlüpferig machen. Kiszki flegmą ośliźnione. *Wolszt.* 125. Wilgotności z macicy ciekące, ośliźaią ią, i przyczynę odeyścia płodu dawaią. *Spicz.* 181.

OŚLNĄĆ, *ob.* Olsnąć.

OSŁODA, - y, ł., osłodzenie, rzecz słodząca, *tr.* die Verſüßung, das Verſüßen. Traktat ten na królu wymuszono, acz z nieiaką hańby iego osłodą. *Nar. Hſt.* 6, 145. Ucierpienia tego naymilszą w oycowſkim sercu twoim znayduiesz osłodę. *Dyar. Gr.* 31. Wdzięczna życia osłodo, wierni przyiaciele! *Zab.* 13, 242 *Nar.* Muzo, dni moich osłodo! *Kniaź. Poez.* 3, 27. OSŁODNIEĆ, *f.* osłodnieie *neutr. dk.*, OSŁODNĄĆ *idntl.*, *Bh.* oſladnauti; *Sr.* 1. wóbßwobnu; słodkim się ſtać, ſüß werden. Te gorzkie wody osłodniały im ku piciu. 1 *Leop. Jud.* 5, 15. - *tr.* Przecięż ta zła baba przez te sztuki osłodniała. *Haur Sk.* 194. OSŁODZIĆ, *f.* osłodzi *cz. dk.*, Osładzać *ndk.*, *Bh.* oſladit; *Slo.* oſladzowat; *Sr.* 1. wośwódkoſcjam, ſwótke tjinu; *Crn.* oslaſnu naredit; *Vd.* osladit, posladkuvati, posladiti, sasladzhiti, sasladkuvati; (*Vd.* osladuvati, = rozweselić); *Rg.* oslâditi, raslâditi; *Bs.* osladiti; *Cro.* oszlagyujem; *Ec.* сладити, сладжаю; słodkim uczynić, cf. ocukrować, osmakować, okrasić, ſüß machen, verſüßen. Kwarta mléka osłodzonego. *Teatr* 35, 4. Wina kwaśne niecnotliwi winiarze osładzaią śrebrną pianą. *Krup.* 5, 111.

*OSŁOMA, *ob.* Osieł.

OSŁONA, - y, ł., osłonienie, zasłonienie w koło, die Umdeckung, Verdeckung, Umhüllung, Bedeckung; *pr. et tr.* Kamień ów w cieniu laurowéy osłony. *Kniaź. Poez.* 3, 53. Spólny mieli interes osłony państw swoich od przemocy pogańskiéy. *Nar. Hſt.* 6, 111. OSŁONIĆ, *f.* osłoni *cz. dk.*, Osłaniać *ndk.*, w koło zasłonić, zasłoną obwieśdź, umhüller, verhüllen, verſchleiern, umdecken, verdecken; *Vd.* saobvesiti, sapreſtreti; *Bh.* obeſtříti, obeſtři; *pr. et tr.* Czemużeś to tak wybiegła na słońce nieosłoniona? *Kniaź. Poez.* 3, 180. Uciekaiących kurzawa osłoniła. *Krom.* 601. Żarty iego, niekiedy swawolne, gasą iednak grzeczności osłonione, nie urażały. *Kras. Pod.* 2, 62. Chciała swoię kształtownie miłość osłonić przed iego okiem. *Zab.* 10, 202 *Zabł.*, t. i. ukryć.

OSŁOPAS, - a, *m.*, *Rs. et Ec.* ослопакъ; oſlarz. *Cn.*

Th., der Eſelweiber, Eſeltreiber. OSŁOWY, -a; -e, *Bh.* oſłowy; *Vd.* oselu, oslou, oslaſt; *Rs.* ословый; ośli, Eſels-. *Cn. Th.* (*Boh.* oſłowſky *asini similis*, eſelhaft, *oſłowaty; *Bh.* oſłowſtwi *ſtodilitas*, Eſeley, oselſtwo, *Vd.* oslov'nna; *Slo.* oſłovatnut' *asinescere*).

OSŁUCH, - u, *m.*, (cf. *Rs.* ослышка osłyszenie się), posłuch, wieść, das Hörenſagen. W osłuch przyszła, *peruenit ad aures. Zebr. Ow.* 182. Wiem to z osłuchu. *Tr.* Osłuchem i ogłosem świat napełnił. *Tr.*, cf. osława. - §. b) *osłuch woyſkowy, posłuch woyſkowy, podsłuch, auf Kundſchaft ausgeſchickte Soldaten, das Picket. Cóż ludzie na osłuchu, niżeli nam uciekną? *Pot. Arg.* 372. OSŁUCHAĆ się, *f.* osłucha się *recipr. niedok.*, Osłuchować się *frequ.*, *§. dobrze słuchem przeymować, dowiedzieć się, wohl aufhorchen, aufmerken, zur Genüge anhören, ſattſam erfahren, erforſchen; *Vd.* oshlushati, obshlishati; *Rg.* oslushivati, oslusciváti; *Cro.* oszluhávam *subausculto*. Posłał, aby co tam się dzieie osłuchowali się. *Warg. Cez.* 37. Jakem się osłuchał lepiéy, pokazało się, że ieden targował, drugi dawał a nie liczył etc. *Zab.* 13, 189. Dobrze się napatrzy i osłucha próſtaczek. *Teatr* 6 *b*, 6. - §. b) osłuchać się, = przywyknąć iakiemu słuchowi, głosowi, hukowi, das Gehör an etwas gewöhnen, einen Gehöreindruck gewohnt werden. Czasem trzeba w ſtadzie z rusznic ſtrzelać, czasem trąbić, bębnić, aż gdy się osłuchaią źrzebięta. *Hipp.* 24, cf. oſtrzelać się, oſtrachać się). (*Ross.* ослушаться nieposłusznym być, ослушáніе, ослушество, ослушáтельство nieposłuszeńſtwo). - §. 2) *Paſſiue* osłuchać się, częſtym słyszeniem do uszu naszych przypaśdź, ſtracić przykrość, która piérwéy raziła uszy, dem Gehör gewohnt werden. Nowe niektóre Polſkie słowa osłuchałyby się, gdyby ich gęſta zpowszedniała rozmowa. *Fredr. Ad. praef.* (*cf. et diſling.* osłyszeć się).

OSLUFOWAĆ *cz. dk.*, w koło poślufować, odślufować, beſchleifen, rund um abſchleifen. Gdy ta kompozycya oſtygnie, szlufierz tygielki od massy ma oślufować piaſkiem. *Torz.* 307.

OSŁUPIEĆ, *f.* osłupieie *neutr. dk.*, słupem się ſtać, zdrętwieć, zkamienieć, *tr.*, wie eine Säule da ſtehen, zur Säule werden, verſteinert werden; *Crn.* obſterneti, *Cro.* oszupnutisze, oszupnújem; *Ross.* остолбенѣть (cf. остолóпъ grundychwał, pień). Osłupiał aż na te słowa. *Niemc. Kr.* 2, 161. Król osłupiał, gdy odkryl, iak zabić chciano Mentora. *Jabł. Tel.* 192. Widział nas wszyſtkie nieme i osłupiałe. *Niemc. Kr.* 4, 135.

OŚLUZŁY, - a, - e, zwiędły, welk, verwelkt. Oślużle liſtki róży zapach ſtrąciły, i iuż się ronią. *Kniaź. P.* 3, 258. Goły krzak teraz, gdzie róże były, Z kwiatem ośluzłym w téy smutnéy porze, Ani kto wspomniał o Florze. *ib.* 3, 128.

OSŁYSZEĆ się, *f.* osłyszy się *rec. dk.*, (cf. osłuchać się). - 1) słuchem przeiąć, dowiedzieć się, erfahren, hören. Wszyscy ſtawią się, iako ſkoro się osłyszą, bądź przez poselſtwa, przez liſty, naoſtatek przez same wieści, żeś tak W. K. Mość iuż poſtanowił. *Jan. Oksz. R.* Trzey królowie, gdy się w Jeruzalemie o Messyaszu pytali, wszyſtko się króleſtwo osłyszało, iż się narodził. *Sk. Kaz.* 517. Uchwaliliśmy ruszenie pospolite, ku któremu, gdybyśmy się o gwałtownym nieprzyiacielu osłyszeli, sami osobą naszą przyiedziemy. *Vol. Leg.* 1, 608. Gdy Pan zrozumiał, iż się osłyszeli Faryzeuszowie, że on więcéy zwolenników czyni, niż Jan . . . *Radz. Joa.* 4, 1, usłyszeli. *Gd.*). - §. 2) Osłyszeć się, źle słyszeć, oszukanym bydź przez słuch, (*Ross.* ослышаться a) osłyszeć się, b) nieposłusznym bydź, nie słuchać; cf. *Bh.* oſłyſſeti *denegare*), ſich verhören. Osłyszałem się, *fallitur meus auditus. Cn. Th.* Cóż, ty się w nim kochasz, czym się osłyszała? *Morszt.* 109, habe ich recht gehört? Przebóg, czy się osłyszałem, Przedemną ſtroni? czy dobrze zważałem? *Teatr* 44 *b*, 57. Czy nie osłyszałem się, czy tylko nie nawałnica iaka z wiatrem! *Teatr* 11 *c*, 30, *Radz. Z. N. P.* 48. *Rs.* ослы́шка osłyszenie się, omyłka słuchem.

OSM, - iu, *Num. Cardin.*, liczba śrzodkuiąca między siedmią a dziewięcią, acht; *Bh.* oſm, oſmi; *Slo.* oſem; *Sr.* 1. woſom, woſmio, woſm; *Sr.* 2. woſim; *Sla.* osam; *Bs.* oſsam; *Rg.* ossam; *Crn.* osm, ossem, osem; *Vd.* osem, ossem; *Cro.* òszëm; *Rs.* вóсемь; *Ec.* вóсмь, осмь; *Jnd.* aschtta; *Hbr.* שמנה schmouah). Figura ośm boków maiąca, ośmiokąt. *Jak. Mat.* 1, 52.

Pochodz. *Osmak, ośmdziesiąt, ośmdziesiąty etc., ośmnaście, ośmnaſty etc., osmka, osmy, ośmioro, ośmiodzienny, ośmiokąt, ośmioletni, ośmionogi, ośmioraki, ośmiornasob, ośmiorog, ośmkroć, ośmkrotny, ośmset, ośmsetny.*

OSMAGAĆ, *f.* osmaga *cz. dk.*, rózgami orznąć, obić, *Rs.* осмегнуть, mit Ruthen durchpeitſchen, ausprügeln. Osmagać kazał służalców. *Nar. Tac.* 2, 404. Rózgami osmagać. *Pilch. Sen. liſt.* 3, 171.

ÓSMAK, - a, *m.*, *Bh.* oſmak; *Sr.* 2. wot woſimich, woſimerak; *Rg.* osmák; *Vd.* osmak, osemnjak, = ieleń ośmioroczny; *Bs.* osmák *octennis*; *Cro.* oszmák); liczba ośm zamykaiąca, ośmka, osmek. *Cn. Th.*, der Achter; *Rs.* осмерикъ. - §. Ósmak Polſki (bo Litewſki ieſt gross Polſki proſty i dwa pieniążki), ośm groszy abo dziewięć; urt ſtary, teraz go przybyło. *Cn. Th.*, ein Achtgroſchenſtück; *Vd.* riepar. ÓSMACZEK, - czka, *m.*, *demin.*, = 2) Ósmak (cf. *Rs.* осмуха, осмушка), ósma część miary, *ob.* osmina, der achte Theil eines Maßes; *Bsn.* osmak, ścinik mjerra, *modius*; *Rs.* осьмакъ czetwert; *Sla.* osmák, mirov, = maca). Od kwarty gorzalki po dwa pieniądze, albo od ósmaka słodu gorzałczanego po groszy cztery. *Vol. Leg.* 3, 535.

OSMAK, - u, *m.*, smak, posmak, n. p. żadnego osmaku nie czuię. *Wolſk.*, der Geſchmack auf der Zunge.

OSMAKOWAĆ, *f.* osmakuie *cz. dk.*, smacznie zaprawić, ocukrować, osłodzić, *tr.*, ſchmackhaft machen, würzen, zuckern. Księgi swoie ludziom okrasić chciał i osmakować. *Sk. Dz.* 340.

OSMALAĆ, *ob.* Osmolić. OSMALCZYĆ *cz. dk.*, smalcem zaprawić, ſchmalzen. Smalcowany, z smalcem, smalczyſty, osmalczony. *Cn. Th.* 1029.

OSMAROWAĆ, *f.* osmaruie *cz. dk.*, w koło posmarować, beſchmieren, umſchmieren. - *fig. tr.* Ociec mu korbaczem boki srodze osmarował. *Zab.* 10, 111, t. i. okładał, obił, osmagał, er hat ihn mit der Peitſche durchgeſchmiert, durchgeprügelt.

OSMAŻYĆ, OBSMAŻYĆ *cz. dk.*, Osmażać *ndk.*, w koło posmażyć, bepregeln, rund um beſchmoren. Mandrzyki

w talerki układaią, i w maśle obsmażaią. *Wiel. Kuch.* 417. Osmażyć, mówi się o konfiturach, z różnego owocu w cukrze smażonych, lub o ciastach, pączkach, w maśle lub tłustości smażonych. *ib.* 432.

OŚMDZIESIĄT, *G.* ośmiudziesiąt, *num. card.*, *Bh.* ośmdeſat; *Slo.* oſemdéſat': *Sr.* 1. woßomdjeßat; *Sr.* 2. woßimjaßet; *Crn.* osemdeset; *Vd.* osemred, osemdeset, ossemdèset; *Cro.* oszemdeszet; *Rg.* ossamdèset; *Sla.* osàmdeset; *Bs.* oſsamdesét; *Rs.* восемьдесятъ; *Ec.* осмьдесять; ośm razy dziesięć, achtzig. Ośmdziesiąt a ośmdziesiąt, abo po ośmdziesiąt, *octogeni. Cn. Th.* Ośmdziesiąt kroć, *octogies. ib.* Sto ośmdziesiąt *Rs.* двадевяносто. OŚMDZIESIĄTLETNY, - a, - e, *Bh.* oſmdeſatletý; *Vd.* osemredlieten); lat ośmdziesiąt maiący, *octogenarius. Cn. Th.*, achtzigjährig. OSMDZIESIĄTNY, - a; - e, ośmdziesiąt w sobie maiący. *Cn. Th.*, achtzig enthaltend. OŚMDZIESIĄTY, - a, - e, *Bh.* oſmdeſaty; *Slo.* oſmdéſáti; *Sr.* 1. woßomdjeßaty; *Sr.* 2. woßimjaßeti; *Crn.* osmdesete; *Cro.* oszemdeszeti; *Rg.* ossamdesetti; *Sla.* osamdeseti; *Ross. et Eccl.* восемьдеся'тый, осмдесятый; po siedmiudziesiąt dziewiątym następuiący, der Achtzigſte. OSMEK, *ob.* Osmak.

OŚMIAĆ, *f.* ośmieie *cz. dk.*, Ośmiewać *ndk.*, *Vd.* obsmiehati, obsmehuvati; *Cro.* oszmehovati, oszmehávam; *Sr.* 1. woßmêſcham; *Ross.* осмѣя'ть, осмѣха́ю, осмѣиваю; wyśmiać co, etwas belachen. Ludzie ci się dziwowali, a ośmiawszy szli szacować się z onych sprosnych obyczaiów twoich. *Rey Zw.* 69 *b.* Postępków swych obawia się ośmiania. *Teatr* 32 *c*, 34, *Rs.* осмѣ'иваніе, осмѣя'ніе.

OŚMIECI, OŚMIECINY *plur.*, śmieci, odrzutki, Kehrig, Auswurf. *Quisquiliae*, otrzebiny, ośmieciny, wymieciny, ogryzki. *Mącz. Crocomagma*, łuszczyny albo ośmieci szafranne, które zostaią po wychędożeniu szafranu. *Mącz.*

OŚMIELIĆ, *f.* ośmieli *cz. dk.*, Ośmielać *ndk.*, *Bh.* oſmêliti, oſmêlowati; *Rs.* отважить, отваживать, охрабрить; *Eccl.* удерстовати, смѣлымъ учинить; śmiałym uczynić, dreuſt oder kühn machen, erkühnen. Na tron królów Messeny swe kroki ośmiela. *Teatr* 44 *c*, 16. Świegoci ci, do tego uczniów ośmielali, od czego ieszcze sami dalekiemi być się czuli. *Pilch. Sen. liſt.* 246. (*Slo.* oſmelilka *parrhesia*). OSMIELIĆ się, *Sla.* obátritise; *Rs.* осмѣлиться, осмѣливаться, разбодри́ться, разбодряться, мужаться; ſich erkühnen, ſich erdreuſten; cf. ozuchwalić się.

OŚMINA, - y, ż., (*Rg.* osmìna, = oktawa; *Rs.* осмина, осминникъ półczetwerta); ósma część miary, achtel, ein Achtel, der achte Theil des Maßes. Na Litwę ustanowiono, że ćwierć trzymać powinna ośmin 2; a za tym ośmina garcy 18. *Vol. Leg.* 7, 519, *Oſtr. Pr. C.* 2, 316. Cztery ćwierci składaią beczkę; każda ćwierć ma dwie ośmin, ośmina dwie szesnastek, szesnastka garcy dziewięć. *Czack. pr.* 1, 288. OŚMIOBOCZNY, - a, - e, - ie *adverbium*, o ośmiu bokach, n. p. stolik ośmioboczny. *Pam.* 85, 1, 136, achtſeitig. OSMIODZIENNY, - a, - e, ośm dni trwaiący, abo co ósmy dzień przypadaiący, achttägig, acht Tage dauernd, oder alle acht Tage gefällig; *Boh.* oſmidenny; *Vind.* osemdanſki; *Cro.* oszmodnèvni; *Rs.* осмидневный; *Ec.* осмодневный, Wyiazd po ośmiodniowym w Krakowie mieszkaniu. *N. Pam.* 9, 275. OŚMIOKĄT, - a, *m.*, *octangulum*, *Rs.* осмиугольникъ, figura o ośmiu kątach. *Sol. G.* 5, ośm boków maiąca. *Jak. Mat.* 1, 52, *octogon*, das Achteck. OŚMIOKĄTNY, - a, - e, - ie *adv.*, o ośmiu kątach, achtwinkelig; *Rs.* осмиугольный, осмиконе́чный. Wieże sześciokątne lub ośmiokątne. *N. Pam.* 322. Krzyż ośmiokątny, abo o rogach ośmiu. *Chmiel.* 1, 1054. OŚMIOLETNI, - ia, - ie, *OŚMLETNI, *Bh.* oſmiletý; *Rg.* osmeroljetni, osmoljetni, osmerogodni; *Vd.* osemlieten; *Ec. et Rs.* осмолѣтный; lat ośm maiący, achtjährig. Teodozyusz Arkadyusza ośmletniego Augustem uczynił. *Sk. Dz.* 309. Ciąg ośmletniéy woyny. *N. Pam.* 3, 373. OŚMIOMIESIĘCZNY, - a, - e, - ie *adv.*, *Bh.* oſmimêſęčný; miesięcy ośm' maiący, lub co ośm miesięcy przypadaiący, achtmonatlich. OŚMIONOGI, - a, - ie, *octipes*, o ośmiu nogach, achtfüßig. Ośmionogi rak. *Zab.* 10, 42 *Koſſ.*, *Sr.* 1. woßemnohaté. OŚMIORAKI, - a, - ie, - o *adv.*, *Bh.* oſmerý; *Sr.* 1. woßemeré, woßmory; *Sr.* 2. woßimoraki; *Sla.* osmeroſtruk; *Rs.* осмеричный; różnych ośm' w sobie maiący. *Cn. Th.*, achterley, achtfältig. Poema Tassa przeplatanym ośmiorakim rymem; Jakim ie on sam pisał, przełożyłem. *P. Kchan. Jer.*, *ottave rime*). *Rs.* осмери́цею ośmkrotnie; *Rs.* осмери́къ ośm zawieraiący, *ob.* ósmak). OŚMIORO, - orga, *n.*, różnéy płci osób ośm, abo ośm sztuk, *Slo.* oſmoro; *Vd.* osmiru; *Sla.* osmero; *Crn.* osmirè; acht Perſonen beyderley Geſchlechts; oder acht Stück. Ośmioro dzieci nie ma czym pożywić. *Teatr* 19 *b*, 82. Móy ociec miał się nie źle; ale nas było ośmioro, a wieś iedna. *Kras. Pod.* 2, 142. Ośmioro tyle, = w OŚMIORNASOB, *octuplum. Cn. Th.*, achtfältig, achtmal ſo viel. OŚMIORNASOBNY, - a, - e, - ie *adverb.*, *Bh.* oſmernaſobny; *Ec.* осмочастный, *octuplus.* OŚMIOROG, - u, *m.*, *herb*, krzyż biały, rozdarty róg każdy maiąc, a na każdym rogu krzyża iabłko; w hełmie cietrzew z skrzydłami rozpostartemi. *Kurop.* 3, 37 *et* 16, ein Wappen. *Chmiel.* 1, 1046. OŚMIOROGI, - a, - ie, o ośmiu rogach, achteckig, achtſpitzig, n. p. krzyż ośmiorogi. *Chmiel.* 1, 1045. OŚMIOŚCIAN, - u, *m.*, *octoedrum. Geom.* 2, 50, *N. Pam.* 22, 61, ein Achteck. OŚMIOSPRZĘŻNY, - a, - e, *Sr.* 1. woßémpjaźné *octolugis*, achtſpännig. OŚMIOWIADROWY, - a, - e, *Boh.* oſmiwêdernj, o ośmiu wiadrach, achteimerig. OSMKA, - i, ż., *Bh.* oſmička; *Bs.* osmina (*ob.* osmina); *Ross.* осьми́ца, осме́рка; *Eccl.* осмери́ца; liczba ośm w kartach, die Acht in der Karte. Widzę przy asie osmki kierowe. *Teatr* 48 *b*, 44. Ciągnąc bank mówi: siodemka przegraie, osmka wygraie. *ib.* 22, 4. Osmka dzwonkowa, gołka, w grze drużbart zwaney. *Wolſk.* (*Cnapio nomen hoc* osmka *durius eſſe videtur*). - §. b) osma część czego, das Achtel, der achte Theil. 5/8, pięć osmek. *Jak. Mat.* 1, 60, *Vd.* osemzhik, osmi diel; *Sla.* osmina (*ob.* osmina); *Rs.* осмни́чее. Osmka w muzyce *Rs.* ло́манаа; cf. dwoyka, troyka, czworka, piątka, szóstka etc. OŚMKROĆ *adv.*, *Bh.* oſmkrat; *Vd.* osemkrat, osembarti); ośm razy. *Cn. Th.*, achtmal. OŚMKROTNY, - a, - e, - ie *adv.*, poosmny. *Cn. Th.*, achtmalig; po ośm kroć powtórzony, *Vd.* osembarten, osemkraten, osmiren; *Ec.* осмокра́тный. OŚMNASCIE, *G.* ośmnaſtu, *card.*, *Boh.* oſmnact; *Slo.* oſemnácte, oſemnáſ't; *Sor.* 1. woßomnacje; *Sor.* 2. woßimnaſcjo; *Vd.* osemnaiſt; *Sla.* osamnaiſt; *Bs.* oſsamnaeſt; *Rg.* oſsamnaes; *Cro.* oszem-

nyaszt; *Rs.* осмьнáдцать; *Ec.* осьмьнáдесять, ośm nad dziesięć, achtzehn. Jeden za ośmnaście, a drugi za dwadzieścia bez dwóch. *Rys. Ad.* 19, nie kiiem go, ale pałką; nie biały chléb, ale bułka, *idem per diversa*). Około *ośmnaścia (ośmnastu) lat. *Petr. Ek.* 8. Ośmnaście kroć, *Bh.* ośmnactkrat), achtzehnmal. OŚMNASOBNY, - a, - e, OŚMNASOBNIE *adv., Tr., ob.* ośmiornasobny. OŚMNASTKA, - i, *ż., Boh.* ośmnactka, liczba ośmnaście w sobie maiąca, eine Zahl von Achtzehn; der Achtzehner. - §. ośmnastka, szkuta 18tu flisów potrzebuiąca. *X. Kam.*, ein Flußschiff von achtzehn Botsknechten. OSMNASTNY, - a. - e, ośmnaście obeymuiący, achtzehn enthaltend. *Tr.* OŚMNASTOGŁOWNY, - a, - e, n. p. *Chirurg.* obwiiacz ośmnastogłówny, *fascia octodecim capitum. Perz. Cyr.* 1, 95. - OŚMNASTOŁOKCIOWY, - a, - e, n. p. głębina ośmnastołokciowa. *Bok. djab.* 2, 138, na łokci ośmnaście, achtzehnellig. OŚMNASTY, - a, - e, *Boh.* ośmnactý; *Slo.* ośemnasti; *Sr.* 1. wośomnaty; *Sr.* 2. wośimnasti; *Vd.* osemnajsti; *Sla.* osamnaesti; *Rs.* осьмьнáдцатый; *Ec.* осмонадеся́тый, осьмьнадесятый; *ordin.*, po siedmnastym następuiący, der Achtzehnte. *Ośmego nastego (ośmnastego) roku. *Budn.* 2 *Chron.* 34, 8.

**OSMOŁ, - u, *m., poet.*, osmolenie, okopcenie, das Beräuchern, der Rauchschmutz. Czarny słup dymu z swądliwym osmołem Nad poiedynczych chałup usuntym popiołem Wznosi się. *Przyb. Ab.* 146. OSMOLIĆ, *f.* osmoli *cz. dk.*, Osmalać *ndk., Sr.* 1. wośmolu; *Vd.* sasmoliti, osmoliti, posmoliti; *Rg.* osmolitti; *Rs.* осмолить, осмаливать; smołą osmarować, pichen, umpichen, betheeren. Osmalam okręt, *Bh.* oklegugi, okleiam). Uczyńże korab', i osmolisz go wewnątrz i zewnątrz. 3 *Leop. Gen.* 6, 14, okleisz go. 1 *Leop.*). - §. Osmolić, obrudzić, okopcić, beschmutzen, beräuchern, *pr. et tr., Vd.* oskurniti, ogerditi; *Rg.* oskvarnitti; *Rs.* обгáдить, обгáжу, обмарàть, обмáрывать. Ocembruy wykopany dół dylami ogniem osmalanemi. *Kluk Rosl.* 1, 227, *Torz.* 49. Osmolmy tron naywyższy siarką. *Przyb. Milt.* 37. Okręt prochem wysadzony wyrzucił pod niebo sztuki osmolone. *Zab.* 5, 439. Z nayniewinnieyszéy rzeczy ludzie potrafiaią się zgorszyć i naypoczciwsze serce osmolić. *Teatr* 36 *c*, 90, t. i. oczernić, obrudzić.

OSMORGAĆ, *f.* osmorga *cz. dk.*, omknąć, omsknąć, osmyknąć, *Cro.* chehati, cheszati; Blätter abstreifen. Zrzynane pokrzywy położą się gdzie na kilka dni, aby się przewiędłe liście łatwiéy osmorgać dały. *Kluk Rosl.* 2, 280. Naysmacznieysze wołom są osmorgane liście brzozowe. *ib.* 3, 114.

OŚMPALCOWY, - a, - e, na ośm palcy długi, szeroki, dwudłonny. *Cn. Th.*, acht Daumen lang oder breit. OŚMPIENIĘŻNY, - a, - e, *octominutalis. Cn. Th.*, acht Heller haltend.

O-SMRODZIĆ *cz. dk.*, O-smradzać *ndk.*, smrodliwie opaskudzić, bestänkern, stinkend machen; *Vd. et Rg.* osmraditi; *Cro.* osmragyújem. OSMRODZICIEL, - a, *m., Rg.* osmraditegl; *Cro.* osmraditel; der Bestänkerer, Beschmutzer, cf. oczernić.

OSMSET, *G.* ośmiu set, achthundert; *Sr.* 1. wośom ſ:tow; *Sla.* osam stó; *Bs.* osam sat. OSMSETNY, - a, - e, *ordin.*, w rzędzie po 779tym następuiący, der Achthundertste, *Bh.* ośmistý; *Rg.* osmóstoti. - §. b) ośm set maiący, *octingenarius*, acht hundert enthaltend. OSMSTOPNY, OSMSTOPY, - a, - e, *osmnodns. Cn. Th.*, achtschuhig. OSMY, - a, - e, *Boh.* ośmý; *Slo.* ósmi; *Crn.* osmè; *Vd.* osmi; *Sr.* 1. wośmy; *Sr.* 2. wośimi; *Rg.* osmeni; *Sla.* òsmi; *Bs.* osmi; *Cro.* oszmi; *Eccl. et Rs.* восмый, осмый; *Jnd.* ashttami; *Hbr.* שמיני; w rzędzie po siódmym idący, der achte. Jeśli dotrzymasz słowa, będzie to ósmy cud świata. *Teatr* 35 *b*, 70 *et* 29, 60, dziw nad dziwy). Jego świat ósmym mądrym liczył. *Hor. sat.* 210. Ósmy raz, *s* po osméy, *octauum. Cn. Th.*, achtens. Ósma biła, to iest, godzina ósma, Acht, acht Uhr.

OSMYK, - a, *m.*, u myśliwców: żaięczy ogon, der Schwanz eines Hasen, in der Jägersprache; *Rs.* осмóкъ. *OSMYCZNY, - a, - e, n. p. Osmyczny ciołek, *lactens vitulus. Zebr. Ow.* 46. OSMYKNĄĆ, Osmknąć, Omknąć, *f.* osmyknie *cz. idntl.*, Osmykać *ndk.*, *Osmykować *fr.*, liście oberwać, osmorgać, Blätter abstreifen; *Bh.* ośmuſtám; (*Cro.* osmikavam *extraho*, *premendo elicio*; *Rs.* осмыгать, осмыкать powrozy gładzić). Liście wierzchne morwowe osmykaią na pokarm iedwabnikom. *Cresc.* 431. Liście z gałęzi osmykować. *ib.* 328. Gałązki nowe rękoma osmyka, *abrumpit. Zebr. Ow.* 38. Na grzebieniach drewnianych główki konopne osmykaią. *Przędz.* 39.

OSNA, OSNEM, *s* Ościenia, Ościeniem, *ob.* Oścień.

OŚNIEŻYĆ *cz. dk.*, śniegiem okryć, beſchneen (beſchneien), mit Schnee belegen; *Vd.* obsneguvati; *Ec.* оснѣжáюсь *niue obruor*; оснѣжáться, оснѣжúпися *delectari.*

OŚNIK, - a, *m.*, ostrze o dwóch trzonkach, którym łaki obrabiaią. *Mag. Mſk.*, nóż maiący przy końcach poprzeczne rękoieści; służy do ſtrugania drzewa. *Mag. Mſk.*, ein Schneidemeſſer mit einem doppelten Griffe. Drzewo wygładzić ośnikiem. *Fors. Drz.* 19. (*Vd.* osnik, osni shrebels, lon).

*OSNOW, - u, *m.*, OSNOWA, - y, *ż., Boh.* osnowe; *Crn.* osnuj, osnutk; *Vd.* osnóva, votek (*ob.* wątek), osnitk; (*Vd.* osnu, *s* tkacze naciągadło); *Sr.* 1. poſtawa; *Rg.* ósnova *il filato meſſo in ordine*, *(symmetria, disegno*); *Bsn.* osnova, preghja; *Cro.* osznova, preja, (osznova, *s* fundament; *Dl.* osznova, desinal, *s* obraz); *Rs.* ничеки, ниченицы, основа (cf. *Rs.* основáніе zasada, fundament; основáнный, основáтельный zasadzony, fundamentalny, gruntowny; основáтельность gruntowność; основáтель zakładacz, fundator; *Eccl.* основа, фундáментъ); nawicie tkacze, poſtawa, der Anzettel, das Scheergarn, die Anſcheere bey den Webern. Poſtawa albo osnowa u tkacza, podłużna przędza w warsztacie. *Mag. Mſk.* Osnowa taśmy u szmuklerza, z nici, iedwabiu i t. d., wzdłuż ramy nasnuta. *Mag. Mſk.* Nie z iednéy przędzy bywa osnowa i wątek; ale z lepszéy osnowa. *Petr. Pol.* 104. - *fig.* osnowa dzieła, *s* plan, der Plan, das Gewebe, der Inhalt eines Werks. Jeden gniew Achillesa pod piórem Homera, Osnowę Iliady całéy rozpościera. *Dmoch. Szt. R*, 66. - §. Osnowa, *tr. fig.* pasma, ciąg, rzęd, die Folgereihe, der Faden. Damalewicz wszystkich kuiawskich biskupów osnowę aż do lat swoich przeciąga. *Nies.* 1, 143. Bóg nie zna lat swych osnowy i wątku. *Chroſć. Job.* 141, początku i końca). Bes pociech żadnéy nie znaydziesz życia osnowy. *Zab.* 15, 172. Już iest dekret ferowany, By tu móy osnow życia był zerwany. *Kochow.* 212, by Parka nić dni moich przecięła, Lebensfaden.

faden. OSNUĆ, *F.* osnuie *Act.* *dk.*, Osnować *ndk.*, osnowywać *częst.*, nicią wyciągnioną obwieść, oprząść, umſpinnen, umweben, mit Faden umziehen; *Bh.* osnovati, osnuti; *Vd.* osnovat, natrositi, nazettati; *Bs.* osnovati; *Cro.* osnávam; *Rg.* osnovatti (*2. disegnare*); *pr. et fig.* Bóg w około ziemi osnował nić powietrzney przędzy. *Przyb. Milt.* 219. Osnować krosna, osnowę poſtawić. *Cn. Th.*, bey den Webern: anſcheren, aufziehen, anzetteln. – Niech dyamentami palce swe okuią, Nich szyię zamorſkiemi perłami osnuią. *Zimor. Siel.* 301, t. i. obwodzą, okoluią, mit Perlenſchnüren umreihen. Śliczne drzewa wesołe rzéki osnuły brzegi. *Pot. Arg.* 206, t. i. ocyrkłowały pasmem). Miſtrz wróżenia odpowiedź swoię baykami osnował. *Bard. Luk.* 16., t. i. osadził, er beſpickte ſie mit Mährchen. – §. Sądzą się bydź sposobnych Tysiąc na dzień osnować wierszy mym podobnych. *Zab.* 10, 531, t. i. na papier wylewać, tauſend Verſe einen nach dem andern hinreimen. – §. Osnowywać ściany. *Torz.* 50, okładać dylami, bedielen. – *§. (*Rs.* основать, основывать zakładać fundament; *sic apud Skargam* osnowanie budowli, z fundament, *Ross.* основáнïе, das Fundament. Tym mocnieysze budowanie poſtawisz, im naygłębsze osnowanie puścisz. *Sk. Żyw.* 1, 23. Króleſtwo, które Bóg dzie, mocne ma osnowanie; a którego niesprawiedliwością doſtają, upada. *Sk. Dz.* 854.

OSNY, - a, - e, do osi należący *Cn. Th.*, zur Achſe gehörig; *Vd.* osni.

*OSOB *ob.* Osobno.. OSOBA, - y, ł., *Bh. et Slo.* oſoba; *Crn.* usébſtvu, pershôna (*Crn.* osób, z *obses* zakładnik); *Vd.* osoba, pershoua, samſtvu, vsebſtvu; *Rg.* sòbſtvo, kip (cf. kibić), cegljad (cf. czeladź) (*Rg.* bez sobſtva, bezsobni *impersonalis* bezosobisty, *Rg.* osobitnik *adhaerens*); *Cro.* oszòba, szobsztvo, kip; *Bs.* osoba, sobſtvo, cegljáde (*Bs.* sobba, z izba, pokóy, cf. u siebie, cf. chèz lui); *Sla.* sobſtvo, (sobba, z pokóy); *Sr.* 1. perſchona; *Sr.* 2. parſchona, perſchona: *Rs.* особа; *Etym.* o sobie, *ob.* się; cf. *Durich.* 1, 199). – 1. persona, człowiek poiedynczy, *individuum*, eine Perſon, ein einzelner Menſch. Osoba, iſtność rozumna nierozdzielna. *Salin.* 2. Ile osób, tyle odmian, ile głów, tyle zdań. *Zab.* 8. 264. Była tu iakaś osoba *Cn. Th. Sextantibus collatis in capita*, na osobę. *Cn. Th.* Ja z moiey osoby wszyſtko czyniłem. *Zab.* 14, 207, ich für meine Perſon. Kompliment zbyt wysadny, i nie do osoby. *Xiądz.* 62, t. i. nieſtosowny do tey osoby, cf. do twarzy). Na dwie osoby poiazd, *Rs.* двуконный, zweyſpännig. W prawie Rzymſkim, osoba ieſt człowiek w pewnym ſtanie, n. p. cywilnym lub duchownym, uważany. *Oſtr. Pr. C.* 1, 20, *cf. oppos.* rzecz). – §*. *tr.* W warzoną smołę nasyp wapna, mieszaiąc społem, aże się wszyſtko spuści w iednę osobę. *Cresc.* 33, t. i. w iedno ciało, w iednę iſtność, in einen Körper. – b) osobą, w osobie, z osoby, z obecnie, *Rs.* самолично, in Perſon, ſelbſt gegenwärtig. Wszędzie osobą dociera i wygraney popiera. *Susz. Pieſ.* 3, *G* 4. Tym czasem kiedy nie można osobą, Niechay ten liſt mòy przenocuie z tobą. *Chroſć. Ow.* 294. Sam tu się z osoby ſtawi. *Teatr* 1, 18. – *c) Gramm.* Osoba, pewne Słowa (*Verbi*) zakończenie, osobie rzeczowney korrespondiące. *Kpcz. Gr.* 1, *p.* 137, die grammatikaliſche Perſon, die Perſonalendigung. – 2. Osoba, poſtać iakiéy osoby, figura, kształt, powierzchowność, die äu-

ßere Geſtalt. Zygmunt, mąż był osoby krasnéy, nauki wielkiey. *Gwag.* 666. Była bardzo cudnéy osoby. *Biel. Hſt.* 69. Młodzieniec nadobny, osobą więtszy niż drudzy. *Birk. Dom.* 58. Nie tylko od rozumu odszedł; ale i osobę na sobie ludzką ſtracił, iż się ſtał na wierzchu wieprzem. *Sk. Zyw.* 2, 242. Okazał mu się anioł w osobie dziecięcia. *Cn. Th.* Djabeł w osobie wróblika polatywaiąc, przeszkadzał kazaniu piskiem i ſkwierkiem. *Birk. Dom.* 88. – §. *Emphatice* Osoba, z człowiek okazałą poſtawę albo osobę maiący. *Cn. Th.*, eine majeſtätiſche Figur. – b) ogólnie poſtać, kształt rzeczy, powierzchowność iéy, die Geſtalt, das Aeußere einer Sache. W sakramencie pod osobą wina daie tobie krew', a pod osobą chleba ciało Jezusowe. *Sk. Kaz.* 50, pod akcydenty chleba i wina. *Sk. Kaz.* 282, poſtata *Illyriis. Cn. Th.*; *Karnk. Kat.* 181. Manna miała w sobie smaki wszyſtkich potraw, na które kto pomyślił; miała w sobie smak kapłuni, krom kąpłuna, kuropatwi krom kuropatwy; osoby miała, a iſtności rzeczy samych nie miała. *Sk. Kaz.* 281. Za rozkazem Jezusa, i osoba i iſtność wody, w wino się obróciła; a w sakramencie osoby chleba zoſtaią, a iſtność się iego w ciało Pańſkie obraca. *Sk. Kaz.* 50. – Pierwey niby trawa zbożna wzchodzi, potym się pokazuie osoba zboża, a zatym ukaże się owoc. *Biał. Poſt.* 250. Nać każda w swey osobie różna od drugiey. *Cresc.* 509. Osoba źrzebców i zrzebic ku przypuszczaniu do ſtada, ma bydź średnia. *Cresc.* 514. – §. pod osobą, pod pozorem. pod pretextem, unter dem Scheine, unter dem Vorwande. Bolesław lud orężny na wozach, pod osobą handlów przedaynych zawieziony, taiemnie do zamku zapuścił. *Krom.* 351, *praetextu mercium.* Prywata przeciwnika swego nieprzyiacielem wolności zowie; będąc sama iadowitym nieprzyiacielem braci swey, pod osobą miłości i życzliwości wszelakiey. *Orzech. Qu.* 19. – bb) osoba, gatunek, die Gattung. Uczynił bóg zwierzęta według osób ich, i bydło i robactwo w rodzaiach ich. 3 *Leop. Genes.* 1, 25, uczynił beſtye według osob swoich, bydło i robactwo w osobach ich. 1 *Leop.*). Wydała ziemia drzewo czyniące owoc i maiące nasienie, iedno każde według osoby swoiéy. 3 *Leop. Gen.* 1. Złoto w rozlicznych osobach od nich przyięli. 1 *Leop. Num.* 31, w rozlicznych robotach. 3 *Leop.*). – c) Osoba, którą kto na sobie ma, funkcya, urząd, który reprezentuie, rola którą gra, Amt, Function, Geſchäft das einer auf ſich hat, *Rs.* лицé (*ob.* lice), osoba, rola graiąca na teatrze. Granie iakiéy osoby, roli, *Ec.* лицеподхождéнïе. Wielką na cię osobę ludzka włożyła iednomyślność; tę masz piaſtować, *personam, partem. Oſs. Sen.* 56. Chociaż niektórzy pokutuiących osobę niosą, wszakoż one mięsopuſtne swowoleńſtwa iawnie wołaią, iż to tylko dla obyczaiu czynili. *Zrn. Pſt.* 100. Uczciwą, poważną osobę na sobie mieć. *Cn. Th.* OSOBCA, - y, *m.*, osobnik, odludek, osobność lubiący, *Ross.* особнякъ, чудодѣй, ein Leuteſcheuer, der die Einſamkeit liebt. Człowiek pokątny albo osobca. *Fr. Ad.* 94. (*Cro.* oszebuynik *idiotes*). *OSOBIE, - ia, *n.*, powierzchne ciało, osobiſtość, osoba, figura, kształt, Geſtalt, Perſönlichkeit. Bóg, by miał osobie, abo by miał ciało, Jużciby w iednym mieyscu pewnie sieść musiało. *Rey Wiz.* 111 *b.* – *§. na *osobiu będąc. *Eraz. itz. P* 8, na osobności, allein, in der Einſamkeit. OSOBIŚCIE *adv.*, osobą, w osobie, *Ross.* лично (*ob.*

lice), самолúчно; perſönlich. Osobiście ſtanął. *Tr.* OSOBISTOSC, - ści, ż., *Rg.* sobſtvos, posòbſtvo, posòbnos, posòbitos; *Cro.* oszobnoszt, szobsztvo; *Rs.* существованїе, самоличность, okoliczność osobiſta, tykanie się osoby, die Perſönlichkeit. - §. obecność w swoiey osobie; *Ec.* личебы́тїе; perſönliche Gegenwart. W sprawach osobiſtości potrzebuiących, natychmiaſt ſtawić się maią przed sądem. *A Zam.* 1, 82. - 2. osobiſtość, powierzchowność, osoba, das Aeußerliche. Osobiſtość okazała. *Tr.* OSOBISTY, - a, - o, *Boh.* ſobitný; *Sr.* 1. perſönlich; *Vd.* perſhonſki, oprizhen, sam, sasebni; *Cro.* oszobni; *Rg.* sòbit, posobni, osobni, osobitni, posòbit, sobſtvjeni; *Bs.* osobiti, osobni; *Ross.* ли́чный, самоли́чный; do osoby przywiązany, perſönlich. Osobiſtemi zaletami są te rzeczy, które w nas właśnie nayduią się. *Zab.* 7, 186. Własność osobiſta wyraża prawo, które ma człowiek nad swoią osobą. *Zab.* 6; 224. Interes osobisty (prywata) ieſt naywiększym nieprzyiacielem dobra publicznego. *Przeſt.* 29, perſönliches Intereſſe, Eigennutz, Selbſtſucht. - §. *Grammat.* Wyrazy osobiſte n. p. ia, ty, my, wy. *Kpcz. Gr.* 3, 2, *pronomina personalia*; cf. Osobowy; cf. bezosobiſty. - 2. osobiſty, w sobie zamknięty, osobliwy, in ſich gekehrt, ſonderbar, leutſcheu. (*Ec.* усо́бичный, на себя надежный sobie ufaiący). Ludzie często bardziey tego poważaią, co osobiſtszy, niż co mądry; co ponuro patrzy, niż co łagodny i łacny. *Lub. Roz.* 194. - 3) osobiſty, poważnéy poſtury, anſehnlich von Perſon. Pan to był osobiſty i okazały. *Tr.* OSOBKA, - i, ż. *dem. nom.* osoba; ein Perſönchen, eine kleine oder niedliche Perſon, ein Figürchen. I naymożnieysi królowie nago w maluczkiey osobce, iako na piędzi, z matki wychodzą. *Sk. Kaz.* 615. Piękną do miłoſtek wybrałeś osobkę. *Tręb. Ś. M.* 111. Ta osobka miła ieſt bardzo. *Teatr* 7 *d*, 14. OSOBKI *plur.*, ſtrawa abo życie różne od pospolitego życia drugich, z któremi kto mieszka, specyałami niektórzy zowią. *Cn. Th.*, ganz beſondre Speiſen, Leckerbiſſen. OSOBLIWEK, - wku, *m.*, lekarſtwo celne na iednę osobliwą chorobę, Specificum. *Tr.* OSOBLIWOŚĆ, - ści, ż., *Sr.* 1. pięwoßobnoſć; *Crn.* susebnoſt, posębnoſt; *Bs.* posobitoſt; *Rs.* особенность, особли́вость. 1. samotność, osobność, die Einſamkeit. Córkę na wieży, aby od ludzi widziana nie była, chował, czemu się ona nie sprzeciwiała, mogąc sobie spokoyniey w oney osobliwości nabożeńſtwa odprawować. *Sk. Zyw.* 2, 393. - 2. osobliwsza własność, różność, *Rg.* osòbitós; das Beſondre, die Beſonderheit, Sonderbarkeit. W osobliwości się kochaią; ich zdanie nie chce się zgadzać z pospolitym innych zdaniem; chwalą to, co inni ganią; ganią zaś, co inni chwalą. *Mon.* 64, 498, cf. dziwak; dziwactwo. - *§. Liczba osobliwości, *oppos.* liczba wieloſci. *Farnov.* 37 *et* 3, *grammat.*, liczba poiedyncza, i liczba mnoga, die einfache Zahl u. ſ. w. Powołanie to nietylko służy wezwanym w osobliwości, ale i inszym wszyſtkim w pospolitości. *Zrn. Pſt.* 3, 502 *b*, w szczególności, im Einzelnen, ausſchließlich. W osobliwości, z poiedyńczo, w szczególności, inſbeſondere, einzeln. W osobliwości teraz niektóre rzeczy wyłuszczę. *Tr.* W osobliwości do opisania téy prowincyi przyſtępuię. *Boter.* 80. OSOBLIWY, - a, - e, OSOBLIWIE *adv.*, *Bh.* zwláſtní, zwlaſt; *Slo.* zwláſtný, (cf. właściwy); *Sr.* 1, pięwoßobné, woßobne, woſebni; *Sr.* 2 woßebne; *Crn.* slaſtu, slaſti, susębnu, posębej; *Vd.* susebeu, poseben, odseben, slaſten, posiebe, slaſti, suseb, susebnu; *Cro.* poszòbni; *Bs.* posobiti; *Sla.* osobito, návlaſtito; *Rs.* ссо́бный; *Ec.* осо́бный, на́шный. *1, iedney osoby się tyczący, prywatny, osobny, perſönlich, eine Perſon angehend, Privat-. Sąd Pański podług pisma ieden ieſt osobliwy przy śmierci każdego, a drugi pospolity. *W. Poſt. W.* 13. Osobliwy liſt, który od osobliwey osoby, nie iawnego pisarza ręką bywa pisany. *Sax. Porz.* 95. W takim przypadku, ieśli ieſt biſkupem, ma być złożon, ieśli *osobliwy człowiek, ma być w klątwie. *Zrn. Pſt.* 3, 609 *b.*, prywatna osoba). Nie tak trapi ona nędza, która ieſt powszechna; iak owa, która ieſt osobliwa. *Biał. Poſt.* 113. Król księdzu to rozkazał na mieyscu osobliwym, gdzie tylko sam król był a ów ksiądz. *Gor. Dz.* 151. Na osobliwym mieyscu, nie przed ludźmi. *Glicz. Wych. G.* 4. Zapamięt tego naprzód upominać osobliwie, potym ieśli trzeba i iawnie. *Sekl.* 76, t. i. osobno, beſonders, allein. - b*. Pszczoły nie są osobliwey natury iak ptaki, ale w towarzyſtwie mieszkaią. *Cresc.* 601, t. i. osobność lubiącey, einſam, Einſamkeit liebend; cf. *Rs.* диковинный. - 2. osobliwy, osobliwszy, różny od innych, różniący się, beſonderer, ſonderbar. Ten wasz pisarz osobliwy też to człowiek. *Teat.* 15, 93. Mogę się szczycić, że mam osobliwszego amanta. *Węg. Mar.* 1, 11. Dary niech będą, chociaż nie kosztowne, ale osobliwe. *Gor. Sen.* 39. Ludzie osobliwi, co się w osobliwości, to ieſt, w dziwactwie kochaią. *Mon.* 64, 498. Gniewałby się, gdybym go nie nazwał dobrodzieiem moim, i ieszcze osobliwym, lubo mi nic dobrego w całym życiu swoim nie uczynił. *Mon.* 68, 461. Nikomu z Apoſtołów tak osobliwie nie ieſt poruczony kościoł, iako Piotrowi. *Biał. Poſt.* 111. tak w szczególności, tak szczególnie, wyłącznie, ſo vorzüglich, ausſchließlich. - b*. osobliwy, nadzwyczayny, celny, wyborny, *Rs.* отли́чный, vortreflich, hervorſtechend, vornehm, auserleſen. Ani to dziwno, że nim co osobliwego urośćie, długiego czasu potrzeba. *Pilch. Sen. liſt.* 318. W czterech dniach dwu osobliwych synów, iuż młodzieńców ostradał. *Warg. Wal.* 185. Przyiechał król na seym w wielkim poczcie ludzi osobliwych. *Gor. Dz.* 43. Ciało umarłey Barbary król do Wilna prowadził, maiąc z sobą dwór osobliwych ludzi i sekretarzów duchownych godnych niemało. *ib.* 39. Szuflądki te z rozmaitych kamieni były osobliwie uczynione. *Warg. Radz.* 161. OSOBNIE, Osobno *ob.* Osobny. OSOBNIK, - a, *m.*, osobca, osobność lubiący, *Vd.* posebnik, sam svoi; *Rs.* особня́къ, чудакъ́, ein einſamer Menſch. Osobników, co się do żadnéy ſtrony nie przyszyli, słuchać zgoła nie chcę. *Jan. Lig. G. b.* Osobniki i oderwańce. *ib. G.* 2 *b*, (*Rg.* osobitnik *adhaerens*). - b) *Teol.* Osobnicy, co Chryſtusa dzielą, chcąc osobno ciało a osobno krew iego pożywać. *Sk. Zyw.* 2, 369, die unter zwey beſondern Geſtalten das Sacrament behaupten. OSOBNOŚĆ, - ści, ż., *Cro.* oszebújnoszt; *Vd.* osebnoſt, posebnoſt, susebnoſt; *Rs.* особенность, особли́вость; *Ec.* особность, уедини́нїе. 1*. osobliwość, osobliwa własność, właściwość, die Eigenthümlichkeit, das Unterzeichnende, das Beſondre. Wiara moia u ludzi, około osobności dworzan przezemnie opisanych, tym ważnieysza bydź może, gdy te rozmowy W. K. Mści posyłam.

Gor. Dw. ded. §. 2. osobność, ſtan osobny, ſtan rozłączenia, separacyi, die Abgeſondertheit, die Abſonderung. Gdzie o wiarę idzie, czy nie lepiey trzymać się powszechności, niżeli osobności? *W. Poſt. W. praef.* Na cóż ta osobność pokoiów? mieszkanie nie powinno tych odłączać, których małżeńſtwo ſkuiaczyło, *Teatr* 34 *b*, 2. Widzimy tych, którym szczęście płuży, tłumem przyiacioł opasanych, gdy owi, których szczęście odbiegło, w posępnéy osobności chodzą. *Pilch. Sen. liſt.* 58. Ubogi w osobności żyie. *Mon.* 76, 597. – §. osobność, mieysce osobne, ustronie, samotność, ein abgeſonderter Ort, Abgelegenheit, Einſamkeit. Panów na osobność odwodził, po iednemu upominał, namawiał. *Warg. Cez.* 97, na bok, na ſtronę). Jawnie odmówiwszy, w osobności pozwoli. *Cn. Ad.* 304. Nie mógłbym We Pani iednego słówka na osobności powiedzieć? *Teatr* 7 *b*, 56, na *osobiu. *Eraz. ięz. R* 8. Wczas i pokóy w głuchey osobności. *Paſt. F.* 94. Równi monarchom, równi rządzcom świata, Którym smakuie w osobności chata. *Chrość. Job.* 17. Pracuy na osobności, bez zgiełku, hałasu, Trzeba żeby co zrobić, i mieysca i czasu. *Dmoch. Szt. R.* 18. Uciekam od ludzi, Osobność tylko lubię, zabawa mnie nudzi. *Szym. Sw.* 14. Osobność nie ieſt z siebie miſtrzynią niewinności, ani wieś nauczycielką oszczędności. *Pilch. Sen liſt.* 3, 177. Wielcy literaci więcéy osobnością, niż kompaniią bawili się. *Zab.* 12, 263. Ludzie popełniaią w kompanii defekta, do których na osobności wielki wſtręt maią *Zab.* 16, 13. Człowiek ſtworzenie towarzyſkie, z przyrodzenia osobności nie lubi. *Mon.* 65, 105. OSOBNY, – a, – e, OSOBNIE, OSOBNO, *OSOB, (*Zab.* 10, 49 *Koss.*), *adv.*, (*Bh.* oſobny *personalis*, oſobně, z osobiście, osobą). *Bh.* zwlaſtni, zwlaſt, zwlaſtě, zwlaſtně, naruzno, paužno; *Slo.* oſobytný, oſobitně; *Crn.* saksebi, suseb, nasamem, narésèn; *Vd.* osoben, poseben, suseben, sasebni, saksebe, vsaksebe, posiebe, osebnu, posebnu, odsebnu, odſtrani; *Cro.* oszebuyni, oszèbe, eszebujno. navlastitó; *Rg.* osobni, osòbit, ossobitni, posòbit, posobno; *Bs.* osobni, osobiti, posobito, na pose, na samo, sa ſtrane; *Bs.* punase; *Sla.* osobit, osimtoga; *Sr.* 1. wośebne, wośobné, wośebi, wośobe, (*Sr.* 1. wowośobitnité *separabilis*, wowośobnam *separo*); *Sr.* 2. wośeba, wośebne; *Rs.* особный, особенный, опричный, особь, особо, особенно; *Ec.* особный, особь, особно, имущный. – 1°. osobliwy, nadzwyczayny, celny, przedni, beſonder, hervorſtechend, vorzüglich. Alexander Myszkowſki i nauką i urodą i przymioty osobny człowiek. *Dw. Gor.* 316. Uliss, kiedy otworzył swe usta osobne, Słowa wypuścił śniegu nagłemu podobne. *J. Kchan. Dz.* 52. Osobną w sprawach mądrością oczy na się obracał. *Sk. Zyw.* 2, 434. Kto chce w czym bydź osobnym, musi się długo ćwiczyć. *Gor. Dw.* 123. Dwór Macieiowſkiego był iedną osobną szkołą rycerſkich ludzi. *ib.* 3. Ludzie nauki osobnéy. *Modrz. Bax.* 21. Była Judyt osobnie piękney wzyrzenia. *Leop. Jud.* 8, 7. – §. Osobnemu człowiekowi niewolno mścić się krzywdy, musi bieżeć do władzy publiczney. *Birk. Zyg.* 17, t. i. prywatnemu. – §. osobny, odłączony od drugich, beſonder, abgeſondert, *Rs.* отхожій. Mamy tam dwór nasz osobny. *Teatr* 19, 40. Bardzo rad na osobnych mieyscach, dalekich od ludzi przebywał. *Sk. Zyw.* 1, 309. Czy dziś razem u iednego ſtołu obiadować chcecie, czy też osobno? *Teatr* 53, 7, jeder beſonders. Bożnice w Stambule na dziewięciu mieyscach położone osobnie. *Star. Dw.* 9. Daleko ciężey czeka lada kłopot smudzi, Osobno od przyiacioł, od krewnych, od ludzi. *Pot. Arg.* 159, t. i. daleko od nich). Ptaszki precz od nas zleciały, widzieć tylko gdzie niegdzie osobną sikorę. *Chodk. Gesn.* 15, samotną). Osobno, samotnie żyć, *Vd.* osebnuvati, *Ec.* особствовати, особиться, уединяться. Osobno iedzący, *Ec.* отшетоя́дець, который особенно Всѣмъ, а не съ другими. – §. Z osobna *adv.*, osobno, szczególnie, ins Beſondere. Boska moc miſtrznie około wszyſtkiego świata, i z osobna około każdéy iego części. *Gor. Sen.* 240. Wydoſkonalenie nauk nie zawsze się łączyło z prawdziwą, i z osobna człowieka, i z powszechną narodów szczęśliwością. *Zab.* 14, 190. Dla dobrego objęcia rzeczy całey, zwykliśmy uważać każdą część z osobna. *Gol. Wym.* 105. – 3. osobny, z pewnéy osobie własny, *personalis*, osobowy, *Cn. Th.*, osobiſty, perſönlich, eine Perſon angehend. Każdy szlachcic ieſt wolny co do swéy osoby, od podatków osobnych. *Pam.* 85, 1, 939.

OSOCZNIK, OSSOCZNIK, – a, *m.*, *apud Venator.*, co zwierze osocza, obſkakuie, oſtępuie, okrąża, verdas Wild einzukreiſen ſucht, der Wildtreiber. Do lasa przyszło pięćdziesiąt ossoczników, aby oſtąpili zwierz królowi dla łowu. *Stryik.* 265. Rzuca się na wytknięte dardy pard zdziczały, Gdy go osocznik na koło otoczył. *Chrość. Luk.* 178. Od osocznikow lew obſtąpiony. *Leszcz. Clas.* 42. Pokryty liſtem osocznik czuie na dzika. *Tward. Daf.* 7, *Warg. Cez.* 142, *Glicz. Wych. F* 3, *Tward. Wład.* 20. – 2. *transl.* osocznik, potwarca, obmowca, ożuwca, żwacz, (*Boh.* ſok *susurrator maledicus*; *ob.* Sok 2.), ein Verläumder. Ktokolwiek sławie drugiego szkodzi, dopuszcza, aby go osocznikiem zwano. *Kosz. Cyc.* 136. Rychléy możemy wierzyć koniowi wykiełznanemu, niż płonnemu słowu którego osocznika. *Kosz. Lor.* 57 *b*. Potwarce, osocznicy, podszczuwacze. *W. Poſt. W.* 3, 443, osocznicy dworscy iadowitemi języki wiele szkody czynią. *Kosz. Lor.* 57 *b*. Jak wiele żałobników i osoczników ſtoi przed panem, ſkarżąc na cię o to nierozmyślne włodarſtwo twoie. *Rey Poſt. Kk* 2, *ib. Kkk* 4. (*ob.* osoczyć kogo). OSOCZNY, OBSOCZNY, – a, – e, do osoczenia lub obſtąpienia zwierza służący, Wildtreibend. Wsi łowcze, iako i wszelakie inne na iakichkolwiek powinnościach zoſtawione, z włoki po złotemu płacą. *Vol. Leg.* 3, 50. Za psa osocznego trzy ruble. *Stat. Lit.* 396. OSOCZYĆ, *F.* osoczy *Act. dk.*, osaczyć, oſtąpić zwierze, obſkoczyć, *Rs.* осачить, осачивать (z 2. drzewo obłupić), *Cro.* obszochiti, obszáchem *obretio*; das Wild umzingeln, einſchließen. Zwierz osoczony w puszczy, gdy z oſtępów zrozumie, że iuż nie uciecze, na wszyſtkie się naraża żelaza. *Tward. Wład.* 91. Gdy niedźwiedzia osoczy wszyſtka włość okoliczna, i tu w tył, tu w oczy, zaſtąpi mu uchody, .. *Tward. W. D.* 205. Kozactwo szalone, iako nawał iaki osoczonych niedźwiedzi, na wszyſtkie oszczepy darło się i żelaza. *ib.* 59. Zwierze osoczywszy myśliwiec, coraz podjazdami przyſkwiera mu, aż go ku wnikom nie poprze. *ib.* 72, *Stryik. praef.* – *fig.* Żołnierz nasz w cudzéy obłąkany krainie; iuż go osoczonego i nieiako związanego Bogowie w ręce nieprzyiacioł podaią. *Zab.* 3, 198. – 2°. *tr.* osoczyć kogo u dru-

giego, z udawać go, potwarz nań rzucić, obmówić, (*Bh. ſociti conviciari*); *Ec.* насочити, навадити; *Rs.* обольщать, обольщывать; einen verleumden. Faryzeuszowie Jezusa u pospólſtwa osoczyli, iako proroka fałszywego. *W. Poſt. W.* 2, 314. Poszedł do króla, i osoczył ie wielą złości. *Leop.* 1 *Mach.* 7, 25. Niewinnie mię ci ludzie osoczyli papieżowi. *Biel. Hiſt.* 195, *ib.* 310. Żeby miał do króla samego oczy, Naypoufalszych plotkami osoczy. *Pot. Syl.* 258. Na żadnego człowieka wydanie abo osoczenie iawne, taiemne, podeyrzane, nikogo karać nie będziem, aż pokonanego. *Stat. Lit.* 2, *Rs.* всклёпъ. Szukali, azaby mię w czym podchwycić i osoczyć mogli. *Wrob. Zoł.* 90. Jżem się nie osoczył sercem ani uſty, przeto zemglone są cnoty moie. *ib.* 70 *not.* „im dłużey człowiek zamilcza grzechy swe", – – t. i. iżem sam siebie nie oſkarżył, do grzechów się nie przyznał. *OSOKA, – i, ż., doniesienie, ſkarga, żałoba, das Angeben, Anklagen. Ktoby komu z ula pszczoły wydarł, a doszliby go kopą (*qu. v.*), abo iaką osoką, tedy zapłaci trzy ruble. *Stat. Lit.* 314.

OSOLIĆ, *F.* osoli *Act. dk.*, Osalać *ndk.*, *Sr.* 2. wosolisch; *Bs.* osoliti; *Vd.* osolít; *Cro.* osolyújem; *Pg.* ossolitti; *Rs.* осолить, осолять, dobrze solą zaprawić, przesolić, ſtark ſalzen, über und über ſalzen, verſalzen; *pr. et fig.* Frasunki tak osolą te bogactwa, iż ich po chwili, iako niestrawne potrawy wyrzuca drugi. *Birk. S. K. B* 4 *b.* (cf. opieprzyć). *tr.* osolić co dobrze, drogo zapłacić, theuer bezahlen, *Vd.* osolen, drag, drageten, z drogi). Sędziami czynili tych, którymby abo życzyli, abo którzyby im to dobrze osolili. *Modrz. Baz.* 374. *Prov.* Osoliłeś, by Pragę. *Rys. Ad.* 52. ? – b) *tr.* osolić kogo, z oſkarżyć bardzo, naſkarżyć na kogo, odnosić kogo *Cn. Th.*, einen hart anklagen. OSOLICIEL, – a, *m.*, który osala, der Salzer, Beſalzer, *Rs.* солильщикъ.

OSORYA, – yi, ż., *herb*, koło złote, u którego dzwona iednego w górze proſto niemasz, a miasto niego miecz na tym mieyscu otłuczony; w hełmie trzy pióra ſtrusie; ſtarzą go niektórzy zowią, inni Poświſtem. *Kurop.* 3, 37, ein Wappen.

OSOWIAŁOŚĆ, – ści, ż., smutna poſtać by sowy, traurige Figur, traurige Miene; Unmuth, Unluſtigkeit. Osowiałość zwierząt, opuszczenie się, spuszczenie ſkrzydeł, poſtać nędzna. *Wład.*, das Hängenlaſſen der Flügel, *malus habitus pecudis et hominis ex frigore, fame, ſordibus. Cn. Th.* OSOWIEĆ, *F.* osowieie *Neutr. dk.*, obwiesić ſkrzydła, smętnym bydź, nieochoczym, melancholicznym, cf. osępieć, die Flügel hängen laſſen, unluſtig ſeyn, den Kopf hängen, eine traurige leidende Miene haben, melancholiſch ſeyn, *de auibus, animalibus, et de homine.* Krogulec, gdy będzie smutny, osowiały, znakiem, że chory. *Haur. Sk.* 270. W tym zachoruie sokoł byſtropióry, obwisły ſkrzydła, łeb mu osowieie. *Kniaz. Poez.* 3, 105. Koń, iakby nigdy nie on, tak właśnie osowiał, Spuścił oczy, wyrzucił grzywę, karki schylił. *Pot. Jow.* 47. A Waszmość czemu, Mospanie Skarbniku, Tak osowiałeś, ni kapłun w kurniku? *Bratk. C b.*

OSOWY, – a, – e, od osy, Weſpen–, *Rs.* осиный. Osowe gniazdo, *Crn.* osinâk, vosinek; *Rg.* oſsignák; *Cro.* oszinyak.

OSPA, – y, ż., 1°. osypka, omaſta, tłucz, *far caninum, Cn. Th.*, das Hundefutter, die Schlampe, das Geſchlampe; *Sr.* 1. womeſchk; *Crn.* mékine). Doprosić się nie mogę, o ospę i baranie nóżki dla psów. *Teatr* 19 *b*, 28. – §. Młynarza, iż trudno doyrzeć, gdzie młyn nieobecnie miele, tam kmiotki na ospy lepiéy poſtanowić. *Haur. Ek.* 42, Schüttgetreide; *Vd.* eshbizhje, ſvierna reja. *v.* osypka. – 2, ospa, *Bh.* oſeypka, ſpala; *Slo.* ſypanice, bétinſke neſtovice; *Hg.* szeplók; *Vd.* osepnizą, osepnize, osepiuze, kosike (cf. koza); *Crn.* kosę, bléki (cf. *ſiak); *Sr.* 2. poli; *Sr.* 1. tjerwené mozel; *Cro.* kozicza, kozicze, koze, bobinka, *Dl.* kozjache, oszpice; *Bs.* ospiçe, osapniçe, scésce (cf. szyszka), barsce, boghigne, kozjaccje; *Sla.* kozjacse; *Rg.* ospina, óspize, óspine, scésce, *Rs.* оспа, очна. Ospa, ospice czerwone, pożarnice, (cf. Krosta), die Pocken, die Blattern. Z wschodnich zarasa ſtron do nas przybyła, Ospa, niechronnym co iadem zniszczyła Domów pociechy, narodów nadzieie. *Zab.* 10, 382 *Kniaź., not.* „mniemanie ieſt, że ospa początek swóy miała w Arabii". Szczepienie ospy, *variolarum inoculatio. Perz. Cyr.* 2, 126. Dobra ospa, zła ospa. *Krup.* 5, 332. Dobra ospa, podług zwyczaynego biegu czasu, ſtaiania swoie odprawuie. *Krup.* 5, 332. Ospa fałszywa *ib.* 335, Windpocken, *Rs.* лопухи. Ospę teraz ledwo nie każdy człowiek odprawić musi. *Haur. Sk.* 417, *Vd.* osepizhuvati). W zaszczepioney ospie naywięcey dwóchsetne dziecię zginie; w swyczayney naymniey osme. *Karp.* 4, 128. Ospa krowia albo ochraniaiąca. *N. Pam.* 20, 195, *Bh.* krowinka krowinka, Kuhblattern, Schutzblattern. – b) Ospa Francuzka. *Min. Ryt.* 3, 236, franca, die Franzoſen, die Luſtſeuche. Dworska ospa. *Pot. Pocz.* 339. Tęskliwa duma chorego żołnierza na kwarcianą ospę. *Kochow.* 157. (cf. kanoniczy katar).

OSPALCA, – y, *m.*, OSPALEC, – lca, *m.*, *Boh.* oſpalec; *Slo.* ſpálec; *Vd.* saspanez, saspajavez, driemavez, driemlovez; *Rs.* соня́вецъ, кóша, хомя́къ, ospały człowiek, leniwiec, gnuśnik, ein ſchläfriger träger Menſch, eine Schlafmütze. A my co czynimy leniwi ospalcy! czemu się wszdy nie wzbudzamy! *Sk. Zyw.* 1, 16. Wſtańże zaraz gnoyku, ospalcze! *Opal. Sat.* 8. Idź ospalcze do mrówki; ucz się przezorności na potym. *Kras. Pod.* 2, 236, *Pilch. Sen liſt* 2, 363; *w rodz. żeńſk.*, *Boh.* oſpalkyné): eine Schläferinn. OSPAŁOŚĆ, – ści, ż., OSPALSTWO, – a, *n.*, *Bh.* oſpalosť; *Vd.* saspanoſt, pospanoſt; *Rs.* сонливость; *nimia ad somnum propensio Cn. Th.*, die Schlafſucht. – *tr.* gnuśność, leniſtwo, Schläfrigkeit, Faulheit, Trägheit. Leniſtwu i ospalſtwu dobry czas poświęcać. *Pilch. Sall.* 8. Nie kochay się w ospalſtwie, byś snadź nie zubożał. *Radz. Prov.* 20, 13. Wſtań więc, i nie leż dłużéy w ospalſtwie niegodnym. *Dmoch. Jl.* 2, 170. Stanął w pośrzodku waleczny hetman, aby posoſtałych żołnierzów z ciężkiego ospalſtwa wzbudził. *Pocieſz* 586. OSPAŁY, – a, – e, OSPALE *adv.*, *Bh.* oſpalý, oſpale; *Slo.* oſpalive; *Vd.* saspan, pospan, driemliu; *Slo.* sanan; *Sr.* 1. ſparné, ſparny, zaſparny; *Ross.* сонли́вый, сонный. Wiele abo łacno śpiący, *somniculoſus Cn. Th.*, ſchlafſüchtig, verſchlafen. Ospały, iak szczurek śpi. *Cn. Ad.* 794. – *tr.* gnuśny, leniwy, ſchläfrig, faul, träge. *Dormitator*, śpik, ospały, t. i. niedbały w swych rzeczach. *Mącz.* Wasze życie pędzicie w letargu ospałe, Życie skończycie, ze snu nie powſtawszy całe. *Zab.* 15, 101. W domu go nigdy nie trzyma wygoda, woli bydź

mężem, niżeli ospałym. *Jabł. Buk. C.* Szukać będę nie ospale. *Pies. Kat.* 100. OSPANIE, - ia, *n.*, ospałość, gnuśność, nieczułość, letarg, die Schläfrigkeit, Nachläſſigkeit. Za Stefana Polak, iżkoby się z głębokiego porwawszy ospania, za walecznym Panem walecznie szedł. *Swada* 1, 15. *Fred.*.

OSPANE potrawy *ob.* Osypać. OSPIANY, - a, - e, ospowy, od ospy, Pocken-, Blattern-. Do szczepienia trzeba się ſtarać dostać dobrey ropy ospianey. *Perz. Cyr.* 2, 226. Pęcherzyk ospiany. *N. Pam.* 20, 201. OSPICA, *plur.* OSPICE, OSPICZKI, kur, odra, pożarnice, *Ern.* 684. *Boh.* ošpice, ošutiny; *Sr.* 2. marjle, wošpize; *Vd.* leshize, leshe, snemeze, maroga, die Maſern; *morbilli*, gatunek gorączki z wyrzutem drobnym, mnieyszym od ospy. *Krup.* 5, 341. Leczenie kuru czyli ośpiczek, ośpic, ieſt iako i ospy. *ib.* 446. - b) *ospice czerwone, pierzchnice. *Cn. Th.*, ospa, die Pocken, die Blattern. Ospice łuſkawe, owcze, Windpocken. *Tr.* - c*) ospice, krosty, w ogólności, Blattern. Wpadła w nieiaką chorobę, w którey wszyſtka ospicami osypana była. *Wys. Kat.* 59.

*OSPIESZAŁY *Tr.*, *ob.* opieszały. *OSPŁYWAĆ *ob.* opływać.

OSPOWATY, - a, - e, - o *adv.*, ospę maiący, die Pocken habend, blatternd. Do zaszczepienia ospy bierze się ropa z ospowatego, żadnym złym chorobom niepodległego. *Krup.* 5, 340. - b) na twarzy ospowaty, pockennarbig, pockengrübig; *Vd.* pikaſt, osepnizhen, osepnizhaſt, pegaſt cf. piegawy; *Rs.* рябый, рябова́тый, порябѣлый, щербиноватый, (cf. szczerbaty), шадрови́тый. Człowiek bardzo ospowaty czyli dziubaty, *Rs.* шадрà; *aliter* ospowata twarz, francowata. *Pot. Jow.* 200. OSPOWAĆIEĆ *niiak. ndk.*, dziubacieć, ſtawać się ospowatym, pockengrübig werden; *Rs.* рябѣть, порябѣть. OSPOWATOŚĆ, - ści, *ż.*, dziubatość, die Pockengrübigkeit; *Ross.* рябость, рябоватость, рябины. OSPOWY, - a, - e, *Rs.* оспенный, od ospy, Pocken-. Ospowa zaraza. *Krup.* 5, 330, die Pockenſeuche. Ospowy dołek, *Vd.* pika, osepnizhen snanik; *Rs.* шадри́на, щедри́на, щедри́нка, щерби́на, щерби́нка, рябѝнка. Ospowe krosty. *N. Pam.* 13, 69. (*diſtg. Bh.* ospowy płat płaca w zbożu; *ob.* osep, osypka).

OSPRAWIEDLIWIĆ *cz. dk.*, usprawiedliwić względem czego, rechtfertigen in Anſehung einer Beſchuldigung. Obwiniwszy, osprawiedliwić się nie dopuszczaią. *Obr.* 2.

OSPROŚNIĆ, *F.* osprośni *Act. dk.*, sprosnym uczynić, onieczyścić, oszkaradzić, häßlich machen, verunreinigen. Wszeteczeńſtwo, które dom królewski plugawiło, osprośniło wkrótce ſtolicę i całe państwo. *Stas. Num.* 2, 122.

OSRAĆ, *F.* osra *Act. dk.*; ofeydać, beſcheißen. *Pot. Jow.* 2, 32. *Bh.* nesadíti, nesadím; *Vd.* osrati; *Crn.* osiram; *Rs.* окàлывать. Był miał i burmiſtrza brata, Ruszysz zamek, osrasz kata. *Rey. Zw.* 237, doſtaniesz się pod ręce katowſkie.

OSREBRZYĆ *cz. dk.*, *Vd.* presrebrati, osreberniti; *Ross.* осеребри́ть, *Ec.* осребря́ю, w koło posrebrzyć, umſilbern. Osrebrzony, *Sr.* 1. woßlebornené.

OSROMOCIĆ, *F.* osromoci *Act. dk.*, *Vd.* osramotiti, obsramuvati, obsramotiti, smirjati, osramuvati, sasramuvati; *Cro.* osramochújem, osramotenye; *Bs.* osramotiti; *Rg.* osrámiti, osramotitti). = shańbić, bezecnym uczynić, ſchänden beſchimpfen, ſchimpflich behandeln, ſchänden. Perpenna po śmierci od Papiusza osromocony był. *Warg. Wal.* 94; *Sla.* osramotjen; *Ec.* осрамощéнъ, блудодѣ́ницею осквернéнъ; cf. gwałcić). OSROMOCICIEL, - a, *m.*, który sromoci, der Beſchimpfer, Verunreiniger; *Vd.* osramotavez, sasrámuvaus; *Rg.* osramotitegl, ozkvarnitegl; *Cro.* osramotitel.

OSROŻYĆ, *F.* osroży *Act. dk.*, Osrożać *ndk.*, srogim uczynić, podburzać, grauſam machen, wild machen, aufbringen, in Harniſch jagen. Byka kolor czerwony poburza, a lwa biała chuſta osroża. *Pilch. Sen. Gn.* 355. Częſte piiaństwo osroża i rozżarza umysł. *Pilch. Sen. liſt.* 2, 371. Osrożone umysły. *ib.* 1, 389. Owe złośliwe duchy żwawą i osrożoną dotkliwość swą, nieraz pomyślnie wyraziły. *Pilch. Sen. łaſk.* 91. OSROŻYĆ się *Recipr.*, srogim się ſtać, wild werden, ergrimmen. Bardziey się na nich osroży, gdy ich mało zobaczy. *Pilch. Sen. łaſk.* 76, - *tr.* Gdy się słońce w południu upałem osroży. *Hor. Sat.* 216, t. i. dokuczy, piecze, ſkwarzy.

OŚRZENIEĆ, OŚRZONIEĆ, *F.* ośrzenieie *Neutr. dk.*, śrzonem bydź obsypanym, (cf. Oźrzenieć *Tr.*, osędzieć *qu. v.*); bereift werden, *Vd.* obslaniti; *Rs.* и́ндѣвѣть, зани́ндѣвѣть. *Pruinosus* pełny śrzonu, ośrzeniały *Mącz.* OŚRZENIĆ, OŚRZONIĆ *Act. dk.*, śrzonem obsypać, bereifen, mit Reif beſchütten.

*OŚRZOD pośtu. *Biel. Św.* 238 *b.* Ośrzod lata. *Syxt. Sk.* 129, *ob*, pośrzod. OŚRZODKA, - i, *ż.*, OSRZODEK, - dka, *m.*, wewnętrzna część w śrzodku, das Inwendige in der Mitte. Wołki same ośrzodki zboża zjadaią. *Kluk. Rosl.* 3, 238. - Ośrzodek chleba, miąkisz śrzodkowy, die Brodkrume, der inwendige weiche Theil des Brots, Oberd. die Schwolle; *Bh.* ſtřída; *Vd.* serdiza; *Crn.* serdiza, sredisa; (*Crn.* osrędk *lira media agri*); *Bs.* sridiça od kruha, sridina, pupa, pupiça, mekota; *Cro.* mehchina kruha; *Sla.* sridina; *Ross.* мя́кишъ, мя́кишекъ. Ośrzodka w chlebie wielkim bywa niewypiekła. *Cześć.* 158. Blachę po każdym kuperszytychu wybiciu, zaraz trzeba śrzodkiem od chleba rżanego, to ieſt, ośrzodką chlebową wytrzeć. *Haur. Sk.* 376. Indyczęta żywią iaiami twardemi, pokrzywami i ośrzodkiem chleba siekanemi. *Zool.* 238.

OSSAĆ, *F.* ossie *Act. Dk.*, Osyſać *ndk.*, Ossać się *res.*, nassać się aż do nadęcia, *Rs.* обсосáть, обсасывать; *Ec.* осысаю; ſich anſaugen. Trzeba, aby dzieci z matek swych nie ossały zbytku. *Goſt. Gor.* 130. Lepiey potrosze dziecię karmić, albowiem ciała tak ossałe puchną a nadymaią się. *Sien.* 464, *Spicz.* 185. - *fig.* Choć mu dokucza ofkoma, inż ią spluwał nieborak, inż ią i osyſał. *Pot. Arg.* 697.

*OSSOCZNIK *ob.* Osocznik, osoczyć.

*OSTAĆ, oſtał, *P.* oſtanie *Jntr. dk.*, Oſtawać, Oſtaie *ndk.*, *cf. et diſtg.* obſtać, obſtoię); *Boh.* oſtati, oſtawati; *Sr.* 1. woſtanu, woſtanem, woſtahwam, zwoſtahnu; *Rg.* oſtatti, izoſtatti; *Bs.* oſtati, oſtajati, izoſtáti; *Sla.* oſtati; *Vd.* oſtati, oſtal, oſtánem, oſtajati, zhies oſtat, prebyti; *Crn.* oſtâjam; *Cro.* oztati, osztojém, osztalazém); = zoſtać, bleiben, übrig bleiben. Potomkowie, którzy po rodzicach oſtawaią. *Sax. Art.* 2. W Hiszpanii wiele narodu Gotskiego zoſtało, posiadło, i oſtało i są. *Biel. Św.* 62 *b.* Wszyſtkie rzeczy ciepłem swym przyrodzonym ſtoią dotąd, póki go oſtaie. *Syxt, Szk.* 124, póki go ſtawać będzie).

Tu iuż żaden plac nie oſtanie wątpliwości. *Krom.* 7. *Rg.* oſtaali, *Cro.* osztali *reliquus*, osztala *eastera*, *ob.* pozoſtały). - §. Oſtać czym, ↕ zoſtać czym, **etwas werden.** Jeśliby z książąt Mazowiekich który nic potomku męzkiego nie odumarł, po nim Kazimierz dziedzicem miał oſtawać. *Krom.* 357. - *§. W naukach kochać się nie oſtawaymy. *Star. Ref.* 33, t. i nie przeſtaymy, **wir wollen nicht aufhören, die Wiſſenſch. zu lieben.** OSTAĆ się, oſtał się, *oſtoiał się, *F.* oſtoi się *Rec. dk.*, Oſtawać się, Oſtaie się *ndk.*, *Bh.* **oſtati, oſtoim, obſtati, obſtál, obſtoim**; *Vd.* obſtati, oſtati, ſtanoviten biti, ſtanovitati, obſtanovati; *Rs.* **оспаться, опстоя́ть, опстаиватъ, опстоя́тися, устоя́ть, устаиватъ, utrzymać się ſtoiący, utrzymać się na nogach, ſich ſtehend erhalten, ſich auf den Beinen aufrecht erhalten.** (cf. *et diſig.* obſtawać). Gdy zwycięski wieniec przy tobie zoſtanie, a przepiiania twego z nóg zwaleni wzbraniać się będą, gdy się ieden z całéy biesiady *oſtoisz*, przecięż beczka ci weźmie pierwszeńſtwo. *Pilch. Sen. liſt.* 2, 370. - §. otrzymać się, osiedzieć się, **ſich bey etwas behaupten, dabey bleiben, verbleiben, ſich erhalten.** Oſtawam się gdzie, abo przy czym, *persideo. Cn. Th.* Nie oſtoisz się, *non conſiſtes illo iudice. ib. Retinere ius*, oſtać się przy swym. *ib.* Oſtoię się ia na mieyscu swym bez was, byście też dobrze wyi wszyscy poginęli. *Orzech. Qu.* 78. Jeśli dom prywatny bez mądrego gospodarza, łodź bez zdatnego ſternika oſtać się nie może, a iakże się króleſtwo oſtoi, bez zdolnego do rządu pana? *Nar. Hiſt.* 14, 102, **wie ſoll ein Reich beſtehen?** Dom rozdzielony przeciwko sobie, nie oſtoi się. *Radz. Math.* 12, 25. Już po moim króleſtwie, iuż było nie moie, Ginę, trudno się oprzeć; iuż się nie oſtoię. *Min. Ryt.* 2, 275. Ta wasza cerkiew' żadnym sposobem oſtoieć się nie może bez widomego paſterza, iak się oſtoi cerkiew' powszechna. *Smotr. Ex.* 56. Ten domysł oſtać się, ani uyść za prawdziwy nie może. *Sal.* 4, 411, oſtoi się, chociay bywa niszczona prawda. *Gil. Pſt.* 232. Oſtoi się to przy mnie, *deuoluetur ad me, ad me perueniet. Cn. Th.*, t. i. będzie się o mnie opierało, **dieß kommt noch in meine Gewalt.** - §. Oſtać się gdzie, osiedzieć się, zoſtać tam, mieszkać długo, mieszkanie zasadzić, osieść, **lange bleiben, verbleiben, wohnen bleiben, ſich niederlaſſen.** Oſtać się tam dla smrodu nie może; Nie oſtoi się nikt przy nim dla smrodu. *Cn. Th.*, **es bleibt dort niemand lange, es hält's niemand lange aus.** Gdzie rozkoszy panuią, tam się cnota oſtać nie może. *Bardz. Baz.* 37. Lubieżność z cnotą się nie oſtoi. *Cn. Ad.* 455, **ſie vertragen ſich nicht mit einander.** - §. Oſtoię się przy tym, com mówił, dowiodę tego *Cn. Th.*, **ich bleibe bey meinem Satze.** Nie oſtał się w obietnicach, *non praeſtitit promiſſa. Krom.* 403, *promiſſis non ſtetit*, **er hat ſein Verſprechen nicht gehalten.** Na sądzie oſtatecznym człowiek się przy swym, iako robił, *zoſtoi (oſtoi), *Sk. Kaz.* 4, na tym ſkończy, przeſtanie, **es bleibt mit ihm bey dem, wie er gehandelt hat.** - §*. Książę porażon od Bolesława, ledwo uciekł, i nie *oſtoiał się, aż w wielkim Nowogrodzie. *Stryik.* 156, t. i. nie zatrzymał się, nie oparł się, nie ſtanął, **er machte nicht eher Halt auf der Flucht, als in Nowogr.** - *§. niech się napoy oſtoi, *Tr.*, t. i. uſtoi; *ob.* uſtać, **ſich ſetzen.**

OSTAFI, - iego, *m.*, imię ſtaropolſkie, *Euſtachius. Jabł. Her.* Żywot Ś. Oſtafiego, poema *Jabłonowſkiego.*

*OSTANECZNY, - a, - e, oſtateczny, oſtatni, **der letzte** Ja Jehowa, pierwszy i *oſtanecznyi ia iestem. *Bud. Jes* 41, 4. *OSTANEK, - nka, *m.*, oſtatek, reszta, **das Ueberbleibſel, der Reſt**; *Crn.* oſtanik, oſtanki, oſztanki; *Vd.* oſtanik, oſtanſtvu, ſadoſtanik, oſtajezhna; *Rg.* oſtànek, oſtàtak; *Cro.* oszatanek; *Ec.* **осма́нокъ, осмáнокъ.** Biada mnie! żem iako oſtanki po sprzątnieniu owoców letnich. *Dambr.* 107, wyrzutki). W Tauryce dziś ieszcze są oſtanki Getów. *Stryik.* 41 Któż pomni teraz Weientów, żeby kiedy byli? co za oſtanki, abo co za znak ich? *Fal. Fl.* 25, cf. ślad, oślada). Oſtanek iego zginie do szczętu. *Bud. Num.* 24, 20, *Zrn. Pſt.* 3, 563 *b.*, (*Ec.* **осмáнки, мóщи** relikwiie). - OSTANOWIĆ, *F.* oſtanowi *Act. dk.*, oſtanawiać *ndk.*, obſtawić, **umſtecken, umſetzen, umherſtellen, um etwas herumſtellen.** Jelenie oſtanowi parkanem w kniei. *Cnrość. Luk.* 118, cf. osoczyć). - *fig. mor.* Abyś się Pana wiernie rozmiłował, a oſtanowił w nędznym przybytku duszy swéy spoku z Oycem i Duchem Ś. *Rey Pſt. B b* 1, zamknął, objął, umieścił, ulokował.

OSTĄPIĆ *ob.* Obſtąpić.

OSTARZEĆ, *niiak.*, OSTARZYĆ się *Rec. dk.*, Oſtarzać się *ndk.*, obſtarym się ſtać, przyſtarszym bydź, **ältlich werden, etwas alt werden, veralten**; *Sr.* 1. **woſtaru**; *Vd.* oſtarit, oſtaritise, poſtaritise; *Bs.* oſtariti, oſtarriti, oveksjatti; (cf. wiek); *Cro.* oszatarújem, oszatarászem; *Ross.* **осмарѣ́ть.** Zatrzymywał żołnierza, ażby się była żarliwość ona i szaleńſtwo dzikiego nieprzyiaciela oſtarzała. *Fal. Fl.* 121. Oſtarzałe i ogromne buki. *Pot. Arg.* 377. Czemuż wy niższego wzroſtu, a niźli przodkowie; a którzy po was mnieyszego, niźli wy, iakoby iuż oſtarzałe ſtworzenia i przemieiające czerſtwość młodości. *W.* 4 *Ezdr.* 5, 55, *Zebr. Ow.* 168. Przeſtaną o tym powiadać, gdy się iuż ona rzecz *oſtare. *Eras. ięz. Ff* 5 *b*, oſtarzeie).

OSTATECZNOŚĆ, - ści, ż., oſtatni ſtopień wysunięcia, **das Extrem, das Aeußerſte**; *Ross.* **край, крáекъ, крáйность, крáйность**, cf. ſkrayność). Z iedney oſtateczności wpadasz w drugą; iak zbytnieś go kochał, tak zbytnie chcesz nienawidzieć. *Teatr* 22, 142. Żadne rzeczy do oſtateczności posunięte, trwałemi bydź nie mogą. *Gaz. Nar.* 1, 130. OSTATECZNY, - a, - e, OSTATECZNIE *adv.*, oſtatni, **letzt, äußerſt**; *Vd.* sliedni, posliedni, sadni, sliednu, nasliedne, k'sliednem (*ob.* śledny, pośledny, sadny); *Rs.* **осталочный, крáйный** (*ob.* ſkrayny), **кромѣшный, крáйне.** Przyszedł dzień oſtateczny i czas opłakany Troiańſkiego króleſtwa; byliśmy Troiany. *A Kchan. W.* 41. Sąd oſtateczny. *Sk. Kaz.* 4, **das jüngſte Gericht**; *Vd.* posliedni den, zodnji den, ↕ sądny dzień). Oſtateczna świątość, którą świętym oleiem, albo oſtatecznym pomazaniem zowiemy. *Hrbſt. Nauk. Z* 7, *ob.* oſtatnie namazanie). Dziś mu iuż oſtateczne posługi czyniemy, Dziś to szlachetne ciało do grobu kładziemy. *Groch. W.* 2. Konradyn, oſtateczne Swewów książę. *Birk. Zam.* 29. Zguba oſtateczna, *Ecc.* **всегубительство.** OSTATECZNIE *adv.*, oſtatni raz, **zum letzten Mal.** Niemasz cię iuż; tobie teraz oſtatecznie dziwuią. *Groch. W. B* 4. Proszę mi oſtatecznie i wyraźnie odpowiedzieć. *Teatr* 24 *c*, 18, t. i. finalnie, (cf. zawity); **abſchlüßlich.** Oſtatecznie gubiący, *Ec.* **всегубительный, *Subſt.* всегубителъ**, tak że iuż ratunku niemasz. OSTATEK, - tka, *m.*, *Bh.* **oſtatek, poſlez, poſledek** (*ob.* pośledz, pośladek);

Vd. oſtanik, zhresoſtava, zhesoſtanik, oſtanki, oſtalu, pobrank, oſtanſtvu, oſtajesha, sadoſtanik, sraga, sragisa; *Cro.* osztanek; *Dl.* ostalo; *Rg.* oſtatak, isoſtajak, oſtànak, *Bs.* oſtak, oſtatak oſtalo, oſtaçi, oſtavçi, mrrive (cf. mierswa); *Sr.* 1. **pos woſtahnka, powoſtahnki**, zbotk (cf. zbytek, zbywać); *Rs.* остальь, остáтокъ, остáточекъ, дóстальь, одóнье, одóньице; *Ec.* остáнокъ, остáнцы, остáмокъ; oſtanek, co oſtało czyli zoſtało, oszczątek, reszta, **das Uebrbleibſel, der Reſt.** Miłoby mi dzielić z nią i oſtatki maiątku mego. *Teatr* 22 *c*, 33. Bogu poświęcę mdłe zgrzybiałey ſtaroſci moiey oſtatki. *ib.* 50, 9. Oſtatek rzeczy naypodleyszy, oſtatek nieſtatek. *Cn. Ad.* 794, cf. szary koniec). Oſtatków zbieranie w winnicy, *racematio. Cn. Th.* Kości i inne oſtatki świętych ludzi, relikwiie. *Karnk. Kat.* 301, *reliquiae*, słowo łacińſkie, rozumie się oſtatki, a oſtatki ludzi świętych. *Zrn. Pſt.* 3, 534 *b*; *Ec.* остáнки, мóщи. Oſtatek gąsienicy zjadła szarańcza, a oſtatek szarańczy zjadł chrząszcz. *W. Joej.* 1, 4, *not.* „czego nie doiadła gąsienica". Oſtatek świnie wyryły. *Rys. Ad.* 52. Uderzyli na nich; wielu ich poranili; oſtatek pouciekało. *Sk, Zyw.* 1, 48, t. i. reszta, **die Uebrigen.** Oſtatka się domyślay. *Cn. Ad.* 794. O wy oſtatkowie Judcy, Pan do was mówi. *Radz. Jer.* 42, 9, **ihr Ueberbleibſel Juda's.** Na oſtatek przyszedł też i on *oſtatek* panien, mówiąc: otworz nam! 1 *Leop. Math.* 25, 11., i one poſlednieysze. 3 *Leop.*, oſtatnie). – Do oſtatka, z do oſtatniego ſtopnia, wcale, **ganzlich, völlig.** Nie będę do oſtatka rozpaczał. *Kolt. Liſt.* 1, 10. – Na oſtatek, w oſtatku, w reszcie, z resztą, cf. na koniec końców, **übrigens, endlich, zuletzt**; *Slo.* **na oſtatek, na oſtatku**; *Sr.* 2. **naßletku, na poßletku**; *Sr.* 1. **naypoßledé, nehdé pacj, todj pacj**; *Crn.* sadnezh; *Vd.* oſtaneshnu, oſtaunu, za oſtalu, poostaunem, zhes tu; *Cro.* zadnyich). Na oſtatek, zamykaiąc liſt, życzył mu wszego dobrego. *Baz. Hſt.* 264. Był on mądry, rozsądny – – w oſtatku wielce dzielny mąż. *Uſtrz. Kruc.* 2, 100. OSTATNI, – ia, – ie, OSTATNIE *adv.*, *Bh.* **oſtatni, oſtatnè**; *Slo.* **poſledni**; (*ob.* pośledny); *Crn.* sadn (*ob.* zadny); *Vd.* sledni, posledni, sadni; *Sr.* 1. **poßleni**; *Sr.* 2. **ßledni, ßleni**; *Sla.* poslidnij; *Ec.* остáтный; *Ross.* крáйній, дóстальный, конéчный (*ob.* konieczny); na końcu idący, po którym iuż nikt nie idzie, **letzt, der die das letzte.** Nie ieſt oſtatnim, chociaż za pierwszym lub drugim idzie. *Klecz. Zd.* 87. Pierwsza ta i oſtatnia będzie prośba moia. *Bard. Tr.* 499. Oſtatni raz ci mówię, uſtąp z oczu moich. *Teatr* 45 *c*, 61. Oſtatniego dnia zawsdy czekać czleku Trzeba, ni żaden może przed ſkończeniem wieku J oſtatnim pogrzebem, szczęśliwym bydź zwanym. *Otw. Ow.* 107, t. i. przed zgonem, przed śmiercią). Wszyſtkiemu dzień oſtatni wyznaczony. *Off. Sen.* 43. Oſtatnie namaszanie *Cn. Th.*, **die letzte Oelung**; oſtatnie pomazanie, w Greckiéy cerkwi *maſłoświaszczenie. *Sak. Sob. B* 1, *ib. A* 4 *b*, oſtateczne pomazanie. *Urbſt. Nauk. Z* 7, *Vd.* posledni olei, shledni, sveti olei; *Cro.* poszledno mazanye). Oſtatnia biie. *Wad. Dan.* 128, t. i. godzina oſtatnia, **die letzte Stunde ſchlägt.** Oſtatnia wola, *ob.* wola, *ob.* teſtament, *Rs.* духóвная. Oſtatni do kościoła bywa, co pod dzwonicą mieszkiwa. *Cn. Ad.* 795. Oſtatni nie ma pochwały, pod czas hańby godzien. *ib.* Boday wrzód w nogi, kto oſtatni, abo kto zoſtanie. *Cn. Ad.* 796. – §. Oſtatni, naynowszy, n. p. Te damy nic cierpieć nie mogą, ceby nie było podług mody oſtatniéy. *Mon.* 67, 623, **nach der letzten, oder neueſten Mode.** – §. Oſtatni, sam ieden ieszcze resztuiący, iuż więcey prócz tego niemasz, **allein noch übrig, letzt.** On kiedy go widzi w biedzie, toby mu oſtatnie dał. *Teatr* 54 *c*, 2, t. i. oſtatnie pieniądze, oſtatki maiątku, oſtatni grosz, **er möchte ihm den letzten Heller geben.** Oſtatnim (sc. psem) gonimy. *Teatr* 4 *b*, 36, t. i. iuż z nami do oſtatniego przyszło; iuż się nam przebrało, resztą gonimy, **wir ſind auf die Neige gekommen, haben keine Reſſourcen mehr.** Na oſtatnią przyszło, z o reszt idzie. *Cn. Ad.* 536, **es iſt aufs äußerſte gekommen,** cf. na hak przywiedziony). – Oſtatnia to rzecz, wymawiać miłość kobiecie, która przeſtaie kochać. *Teatr* 9 *b*, 84. Już to oſtatnia, gdy do Zaporoża żebrać rady poślemy, ieszcze oſtatnieysza, gdy do Krymu. *Birk. Zyg.* 31. Nie iuż oſtatnia, z nie iuż ſtracona, ieszcze nadzieia ieſt. *Cn. Ad.* 604, **es iſt noch nicht ganz aus, es iſt noch nicht alles verloren.** – Oſtatni, z naywyższego ſtopnia doszły, *semper in malam partem*, naygorszy, **äußerſt, im höchſten Grade**, (cf. oſtateczność). Narod nasz zbliżył się nad przepaść swéy zguby, po szczeblach aż na samo dno oſtatniego poniżenia zſtąpił. *Pam.* 83, 1, 234. On mię do oſtatniey złości przyprowadzi. *Teatr* 55 *b*, 19. Prawie oſtatnią a opłakaną cielesnością bawił się. *Warg. Wal.* 222. Będę cię miał za oſtatniego, ieżeli się zemną nie wybiiesz. *Boh. Kom.* 4, 242, t. i. za oſtatniego tchórza, kpa, gałgana etc., **für den ſchlechteſten Kerl.** Oſtatnie śrzodki, sposoby, rzeczy, rady, z desperackie, naygorsze, **die äußerſten verzweifelſten Mittel.** Czyż iuż na zawsze nieszczęśliwy kogo raz dolegliwość zatnie, Czyż dla tego ma brać śrzodki przed się oſtatnie! *Zab.* 14, 152. Tonący oſtatnich sposobów się chwyta. *Teatr* 43 *c*, 65, cf. brzytwy się chwyta). Idź i spraw do obrony lud i do odsieczy, Opuszczony chwyci się i oſtatnich rzeczy. *Min. Ryt.* 1, 147. Do oſtatniey rady się udadź. *Cn. Ad.* 199. – Oſtatnie *adverb.*, oſtatecznie, oſtatni raz, finalnie, kończąc, **zum letzten Mal, ganz ausſchlüßlich, völlig.** Wespół leżąc oſtatnie oczy obracali, Wespół oba i dusz swych kochanych zbywali. *Otw. Ow.* 226. Bodaybym pierwey oſtatnie ſkonała, Niżli nowiny takiey doczekała. *J. Kchan. Dz.* 220. OSTAWAĆ *ob.* Oſtać.

*OSTAWIĆ, *P.* Oſtawi *Act. dk.*, Oſtawiać, Oſtawuie *ndk.*, *Bh.* **oſtawiti, oſtawowati**; *Sr.* 1. **woſtawiſch, woſtawiam, woſtawam, woſtahem, woſtam, woſtahwu**; *Cro.* oztaviti, oztavlyam, osztavlyam; *Bs.* oſtaviti; *Dl.* osztaviti; *Rg.* oſtaviti, oſtavgljati; *Rs.* оставить, оставлять, zoſtawić, **laſſen, hinterlaſſen.** Którzy hoynieysi nad swą maiętność są, krzywdzą powinnowate tym, coby im oſtawiać mieli. *Kosz. Cyc.* 26. Coby za potomſtwo Lech oſtawił, nic pewnego nie mamy. *Krom.* 32. Leszek potomſtwa żadnego nie oſtawił po sobie. *ib.* 39. Lud od Phokasa dla obrony kraiu oſtawiony, nagłym wtargnieniem pobili. *ib.* 8 *et* 568. Niechay matka dzierży miaſta; żonę tylko Dymitrowi niech oſtawi. *Gor. Dw.* 95. Nie darmo u nas rymuią: Wrocław, co przywieziesz to oſtaw. *Lek. B* 4. Oſtaw dar twóy przed onym oltarzem. *Rey. Pſt. G g* 6, zoſtaw go, odchodź go tam). – b) oſtawić, porzucić, opuścić, **verlaſſen.** *Cro.* oztavitisze; (*Sr.* 2. **ße woſtawiſch** chronić się). Nie oſtawiay mnie, ani mnie opuszczay Boże. *Bud. Ps.* 27, 9. Gdzie on ieſt? czemużeście oſtawili tego męża?

Bud. Ex. 2, 20. Jehowa nie oſtawi go w ręce nieprzyiacielſkiey. *Budn. Ps.* 37, 34. - 2*. Oſtawić od piersi, odſtawić, odsadzić, odchować, von der Bruſt abſetzen, entwöhnen, nicht mehr ſaugen laſſen. Sara karmiła syna swego, roslo tedy dziecię i oſtawione ieſt, i uczynił Abraham gody wielkie w dzień oſtawienia iego. *Leop. Genes.* 21, 8. *Delicus porcus*, oſtawiony wieprzyk, który iuż więcey nie ſie. *Mącz.* - 3. *oſtawić, obſtawić, obwieśdź, umher ſtellen, rund um beſetzen, einſchließen. Turcy gdy o nieprzyiacielu wiedzą, tedy się wielbłądy oſtawiaią miaſto obozu. *Biel.* 576. Obozem oſtawia pobożnych anjół Pańſki. *Ryb. Ps.* 60. Gdy się ia temi ſłupy oſtawiam, to się nigdy nie obalą. *Rey Zw.* 60. Oſtawienie ſtołowe. *Saz. Tyt.* 13, t. i. zaſtawianie w koło.

OSTENTACYA z łac., chwalba, przepych, okazanie się, *Rg.* hvaſta.

OSTĘP, *OBSTĘP, - u, *m.*, obſtąpienie koło kogo abo czego, osaczenie, das Umhertreten, wenn mehrere um jemanden rund umher treten, das Einſchließen; cf. *Ross.* осмунь, осмунка, = potykanie, potknienie). Gmin go obtoczy i oſtępem poima. *Tward. Wład.* 20. Jeśli wszyscy oſtępem nań wraz nie póydziemy, nic nie wſkóramy. *Jabł Tel.* 157, cf. obławą). Ledwie Syloret wspomni o Dodonie, Zaraz go dzieci oſtępem ogłuszą. *Pot. Sil.* 240. Długo w onym oſtępie w iedney ſtoi mierze, Aż się wszdy co z większego witania przebierze. *Pot. Arg.* 737. - *apud venator.*; oſtęp, sieci, któremi zwierza osoczą, Jagdtücher, Jagdgarne. Zwierz osoczony w piszczy, gdy z oſtępów zrozumie, że iuż nie uciecze, na wszyſtkie się naraża żelaza. *Tward. Wład.* 91. Widzicie sami, co za sieci na was co za oſtępy koło was. *Nag. Fil.* 267. Oſtęp, część kniei sieciami osoczona, das mit Jagdtüchern eingeſchloſſene Revier. W tym się obſtępie zwierzęta zamknęły. *Paſt. F.* 2. Gedymin, zaiachawszy w łowy, czynił oſtępy nad Wiliią, a z oſtępu na oſtęp przeieżdżał. *Stryik.* 354. Hetman, maiąc Szweda, iakoby w obieżney kniei i oſtępie zwierzęcym; .. *Tward. W. D.* 183. Muszę wyiechać w pole, bo dano znać, że dwóch łosi i kilka dzików w oſtępie trzymaią. *Teatr* 19 *b*, 21. Na koniu siedząc, w lesie się między iaſkiniami a oſtępy zwierzynnemi włóczy. *Kosz. Lor.* 133 *b.* - *fig. tr.* My w pośrzodku i iakoby w oſtępie dzikich spółrodaków naszych ponurzeni, żadney z oświeceńszemi narodami spółki nie maiąc, iak mogliśmy im bydź znaiomi? *Nar. Hiſt.* 2, 5, im Mittelpunkte von ihnen; rund um von ihnen eingeſchloſſen. Skałyć to tylko, przerwy nieprzebyte, Głuche oſtępy, pola nieużyte. *Nar. Dz.* 1, 64, t. i. samotne, od wszyſtkich oddzielone mieysca, Einöden. Odtąd w odległey puſtyni oſtępie Parnaſs pożegnam i pióro przytępie. *Zab.* 13, 223. OSTĘPOWAĆ, oſtąpić *ob.* Obſtąpić.

OSTKA, - i, ż., pszenica kosmata, ościſta, wąsatka, *oppos.* gołka. *X. Kam.*, der Bartweitzen, Rauchweitzen.

OSTOIA, - oi, ż., *herb*, dwa księżyce niepełne barkami do siebie, między niemi miecz rękoieścią do góry. *Karp.* 3, 37, ein Wappen. OSTOI się *ob.* Oſtać się.

OSTOKRZEW, - u, *m.*, *aquifolium* ziele. *Cn. Th.*, Stechpalmen, Walddiſtel. *sed vide* Oſtrokrzew). Oſtokrzew drugi abo słodki korzeń, *acanos Cn. Th.*, eine Art Süßholz.

OSTOWATY, - a, - e, - o *adv.*, kolący, ościſty miękko iak oset. *Cn. Th.*, diſtelartig, ſtachlig.

OSTOWY, - a, - e, od oſtu, Diſtel-.

OSTRACHAĆ się *ob.* Oſtraszyć się.

*OSTRADAĆ *Act. dk.*, (*diſting.* odſtradać), ſtracić, utracić, gubić, verlieren, einbüßen. Woyną oſtradaney oyczyzny dochodzić. *Krom.* 117. Roku 1369 Kazimierz W. Anny żony swey przez śmierć oſtradał. *ib.* 345, *W. Poſt. W.* 2, 355. Pjianice czapek, mieszka, szubek, wacka oſtradaią. *Gil. Pſ.* 194. Oſtradanie maiętności. *Rey Pſ. H* 2.

*OSTRAGANIĆ się z czym *Rec. dk.*, ſtragan trzymać, ſtücken, feil haben, in der Höckerbude verkaufen. Obwołuie woźny, ktokolwiek otwiera iatki, albo się z chlebem oſtragani, żeby to iak mógł przedawał naytaniey. *Chroſt. Fars.* 78.

OSTRASZYĆ, *F.* oſtraszy *Act. dk.*, Oſtrachać *ndk.*, *Rost.* осмрашить, осмрашать naſtraszyć, wſtraszyć); a ſtraszącą rzeczą oswaiać, (cf. oſtrzelać), an ſchreckende Dinge gewöhnen, des Erſchreckens entwöhnen, unerſchrocken machen. Dla woyſka powinny bydź konie na wszyſtkie przypadki oſtrachane. *Kluk. Zw.* 1, 183. Oſtraszył oczy twe. *Birk. Sk. B* 4 *b.* OSTRASZYĆ się *Rec.*, serce powziąć, otrwożyć się, die Furcht verlieren, Herz faſſen, ſich entblöden. Oſtraszywszy się żaby, poczęły na drzewo wſkakować, *Ezop.* 9. Lud za Moyżeszem idący, mocno się oſtraszył, gdy woda iak mur ſtanęła. *Biel. Hiſt.* 31. Jozef oſtraszywszy się, wszedł do Piłata, i prosił o ciało Jesusowe, *Sekl. Mark.* 15. Oſtraszywszy się, rzekł. *Rey Wiz.* 85, *Kosz. Lor.* 131. Naycięższey się oſtraszyć. *Rys. Ad.* 51, cf. ochynąć się.

OSTRAWY, - a, - e, przyoſtrzeyszy, cokolwiek oſtry, ein wenig ſcharf, *Tr.*, *Rs.* осмроватый, восмроватый, осмрёнькій.

*OSTRAŻYĆ, *cz. dk.*, ſtrażą osadzić, n. p. dla szczupłości woyſka zamków oſtrażyć nie mógł. *Niem. Kaz.* 25, mit Wache beſetzen, bemannen; *Vd.* obſtrashiti, = obwarować, warować.

OSTREFOWAĆ, *F.* oſtrefuie *Act. dk.*; ſtrefami obwieśdź, umſtreifen, mit Streifen umziehen. *Sagulum virgatum*, płaszczyk purpurą oſtrefowany, obramowany. *Mącz.*

OSTREK *ob* Oſtrzek. OSTREW *ob.* Oſtrzew.

OSTRĘGI, OSTREŻNICE, *plur.*, *Krup.* 5, 63, OSTRĘŻYNA, - y, ż., chrościna, gatunek ieżyny, *Bh.* oſtružiny; *Vd.* oſtrozhenza, ſtroshenza; eine Art Brombeeren *rubus*. Oſtrężyny, drzewko ieſt cienkie a kolące, które się po ziemi pnie, i też przy drzewach; niektórzy ie niedźwiedziami zowią. *Cresc.* 472. Ocet z oſtrężyn abo ieżyn. *Cresc.* 362. Liścia oſtrężyny. *Sien.* 151. Kosiel szedłszy w góry, wspina się po oſtręgach. *Pot. Pocz.* 441. - *tr. et fig.* ości, oſtre rzeczy, Dornen, Stacheln, *phys. et mor.* Zrzucon na łeb z zamku, leciał na haki, ciernie i oſtręgi. *Zab.* 15, 235. Spadły kwiaty, ieszcze się niedobrze rozwiną, Zoſtawiwszy mi w sercu ciernie z oſtrężyną. *Pot. Pocz.* 397.

OSTRO *adv.*, oſtrze *ob. Oſtry.* - 2. OSTRO, - a, *n.*, imię, którym nazywaią wiatr południowy na morzu śródziemnym. *Tr.*, der Südwind auf dem mittelländiſchen Meere. - 3. Oſtro, miaſto w Kniawſkim. *Dyk. G.* 2, 250.

*OSTROCZYĆ, *F.* oſtroczy *Act. dk.*, ohydzić, omierzić co komu, wſtręt mu czynić do czego, einem etwas verleiden, ver-

verekeln, abſcheulich machen. (*Ross.* обстрочить, обстрáчивать obszyć). Tak iéy go wſtyd oſtroczy, że patrzeć nań nie może. *Pot. Arg.* 818, *Pot. Pocz.* 475. Jeżeli się tego iéy zwierzy, Bez chyby iéy go szkaradnie oſtroczy. *Pot. Syl.* 416. Tyran twarz szkaradną oſtroczy, czoło posępia. *Pot. Arg.* 361, t. i. osroży, er macht ein wildes Geſicht. Cudzoziemſki ſtróy przypadł mi do smaku, móy mi się oſtroczył. *Pot. Arg.* 89, t. i. obmierznął mi). Oſtroczyć się czym, = brzydzić się czym, wſtręt czuć, Grauen und Ekel empfinden. Nieprzyſtoyną rzeczą plwać człowieku w oczy Peczytał, wiedząc, że się tym każdy oſtroczy, *Pot. Zac.* 66.

OSTROG, - u, *m.*, oſtrożenie, oſtroża, ogrodzenie oſtremi koły, rdzębina, *Rs.* остроrъ, Verpalliſadirung, ein mit ſpitzigen Pfählen oder Palliſaden befeſtigter Ort. *Munimentum palis defixis factum, primum, ut mihi videtur, Slavicae artis loca muniendi rudimentum. Durich* 1, 90. Dopiero koło dworów i miaſteczek okopy, wały i oſtrogi czynicie. *Falib. C.* 1. Nieprzyiaciel wyszedł z swych oſtrogów. *Tward. Wład:* 224. Już się nakoniec po długiéy podróży, Znaiomèy sobie dobrali oſtróży. *Karp.* 1, 50, pomieszkania). Płoty, oſtrożenie, dylowanie, maią być iak pod sznur równe. *Haur Ek.* 104, grodze, Umzäunung. - §. Uſtawa nasza abo dekret, który ieſt nazwan Oſtrogi. *Herb. Stat.* 358, R. 1532.? - §. 2) Oſtrog, - a, *m.*, znaczne miaſto w Woi. Wołyńſkim. *Dykc. G.* 2, 250, eine Stadt in Wolhynien; ztąd OSTROGSKA Ordynacya, OSTROGSKIE księſtwo. *ib.* (*Ec.* остроrу, остроrомъ облагáю; острóжникъ *in uallis degens*).

OSTROGA, - i, *ż.*, OSTROŻKA, - i, *ż.*, *dem.*, *Bh.* oſtruha, woſtruha; *Slo.* oſtroha; *Sr.* 1. wotroha; *Sr.* 2. wotſchog; *Crn.* oſtrôga, ojſtroga; *Vd.* oſtruga, oiſtroga; *Cro.* oſztròga; *Bs.* oſtroga; *Dl.* oſtrogá; *Rg.* oſtroga; *Sla. Turc.* mahmùza; (*Sla.* oſtruga, = oſtroga u nogi koguciéy); *Ec.* острóга кóнская; (*Rs.* остроrà ość na ryby); *Rs.* шпора, шпоры, остенъ, бодéцъ; kolko kolące, bodziec, do botów przypięty, dla trącenia lub zwarcia konia wierzchowego, der Sporn des Reiters. Konia w bok bodą dwie *oſtrodze (*Dual.* = oſtrogi). *P. Kchan. Orl.* 1, 8. Wsiadł na koń, i oſtrogą zbodliszy, w przepaść wſkoczył. *Warg. Wal.* 173. Koniowi byſtremu munsztuka, nie oſtróg trzeba. *Cn. Ad.* 357. Zewrzeć, spinać, trącić konia oſtrogami, dadź koniowi oſtrogi, dodadź koniowi oſtrogi. *Wolſk.*, *Vd.* oiſtrogati, oiſtroguvati, a' oiſtrogo pobadati, perbadati, naoiſtrugati, naganjati; *Rs.* шпорить, пришпорить. Szczuie psami, i konia oſtrogami ciśnie. *Hor. sat.* 21, dem Pferde die Sporen geben. Przypiąć oſtrogę. *Alb. n. W.*, t. i. zacząć używać konia). - *Prov.* w oſtrogach. *Rys. Ad.* 73, t. i. gotów do wsiadania. - §. W miaſtach przy początkach panowania królów, ludzi mieyſkich pasuią na kawaleryą, i ſtawią na ſtopień szlachetnych rycerzów dla obrony miaſt; Tych mieyſkich rycerzów pospolicie nazywamy kawalerami *złotéy oſtrogi. Nar. Hiſt.* 2, 154. - **fig.* Jemu chwała do cnoty oſtrogi dodaie. *Leszcz: Claſſ.* 75, t. i. bodźca, pobudki). Pochwalona cnota bywa pomnożona, a wielką oſtrogę albo pobudkę ma chwała. *Gil. Pſt.* 176. - §. 2) *tr.* oſtroga u kurzéy nogi, der Sporn an den Füßen der Hähne. Oſtrogi u kurów, *calcaria. Mącz.* (*OSTROGA; *ob.* Oſtryga). OSTROGARZ, - a, *m.*, rzemieślnik od oſtrog, der Sporenmacher, *Vd.* oſtrugar, oſtrugedelauz, kiri oſtruge diela, viſtrogar; *Sla.* oſtrugár; *Rs.* шпóрникъ. Oſtrogarz miał wiele oſtrog na przeday. *Ern.* 1089. *OSTROGIĘTA węda. *Pot. Pocz.* 483, t. i. z zagiętym oſtrym końcem, die ſcharfhakige Angel. *OSTROGŁOSNY, - a, - e, *Ec.* остроrлáсный, *Gr.* ὀξύφωνος, ſcharf tönend. *OSTROGŁUPI, - ia, - ie, ὀξυμωρος. *Cn. Th.*, z głupia frant, ſcheinbar albern, doch witzig. *OSTROGORSC, - ści, *ż.*, oſtra gorzkość, ſcharfe Bitterkeit. Wszyſtkim iaſkrom przyrodzenie dało oſtrogorść, tak w korzeniu, iako w liściu. *Syr.* 874. OSTROGÓWY, - a, - e, od oſtrogi, Sporen-, *Vd.* oiſtrogni; *Rs.* острóжный (*diſtg.* oſtróżny). OSTROKĄT, - a, *m.*, Oſtrowęgiel, *Math.* kąt oſtry, śpiczaſty, od proſtego mnieyszy, ein ſcharfer Winkel. OSTROKĄTNY, - a, - e, - ie *adv.*, ſcharfwinkelig, ſpitzwinkelig, *Rs.* остроуróльный. Tróykąt maiący wszyſtkie trzykąty oſtre, nazywa się tróykątem oſtrokątnym, *acutangulum. Jak. Mat.* 1, 45, *Łgſk.* 17, *Sol. G.* 5, *Geom. Nar.* 1, 24. OSTROKOŃCZATY, - a, - e, - o *adv.*, oſtrośpiczaſty, w oſtry koniec wychodzący, *Rs.* остроконéчный, ſcharf zugeſpitzt. Nóż oſtrokończaty. *Czerw. Nar.* 22. Układa się w oſtrokończatą Krępak piramidę. *Psalmod.* 93, cf. oſtrosłup). (cf. *Rs.* остроднóнный *oſtrodenny, o ſtatkach wodnych ze śpiczaſtém dnem). *OSTOKRAYCZY, - a, - e, oſtro kraiący, *Vd.* oiſtruresen, ſcharf ſchneidend. Syn w Greczyznie oſtromówny Oyca oſtrokrayczego. *Bal. Sen.* 47. OSTROKRĄG, - ęgu, *m.*, *Math.*, *conus. Geom.* 2, 174, *Sniad. Alg.* 2, 167, *Łgſk.* 2, 179, der mathematiſche Kegel. OSTROKRĄGOWY, OSTROKRĘGOWY, OSTROKRĘŻNY, - a, - e, na kształt kręgla, Kegel-, kegelförmig. Sławne liniie krzywe pod imieniem oſtrokrągowych, *ſectiones conicae. Sniad. Alg.* 2, 21. Przecięcia oſtrokręgowe. *Alg. Nar.*, Kegelſchnitte. Rura oſtrokrężna. *Krumf.* 54 *et* 21. Im rzadsza ieſt ziemia, tym bardziéy się rozsypuie, i kupy iéy bardziéy się oſtrokrężne ſtaią. *Hub. Wſt.* 134. Oſtrokręźny cis. *Chod. Ges.* 150, piramidalny. OSTROKRZEW, - u, *m.*, drzewko, *acanthus. Cn. Th.*, Bärenklau; *Sr.* 1. holſka pahodjina; *Bs.* malina (*ob.* malina); *Cro.* oszád, sztrichak; *Eccl.* подлúца. - §. 2) oſtrokrzew (*ob.* oſtokrzew), *Ilex aquifolium*, = *Crn.* kriſtarz, Stechpalmen, krzew mierney wielkości, liście ma lśniące, oſtre i kolące. *Kluk Rosl.* 2, 63, *Kluk Dyk.* 2, 55. Świecący się oſtrokrzew, ościami kolczatemi uzbroiony. *Karp.* 3, 52, *Min. Auz.* 34. OSTROKWAŚNY, - a, - e, smaku kwaśnego oſtrego, ſcharfſauer, *Ec.* острокúсльный, *Gr.* ὀξυγλυκης. OSTROŁĘKA, - i, *ż.*, miaſto w ziemi Łomżyńſkiéy. *Dyk. G.* 2, 250, eine Stadt im Lomſynſchen. *OSTROMENDARZ, - a, *m.*, n. p. Do oſtromendarza epigramma. *Kchow. Fr.* 11, zdaie się z Łac. *emendare*, tyle co, oſtry krytyk, surowy censor, aryſtarch. OSTROMLECZNY korzeń, ziele, Szczeć Pomorſka, *ſpina purgatoria.*, Meerkartendiſtel. *Syr.* 682. OSTROMÓWNY, - a, - e, - ie *adv.*, oſtréy mowy, ſcharfredend, beißig, anzüglich, *Ec.* остроглагóливый. Syn w Greczyznie oſtromówny Oyca oſtrokrayczego. *Bal. Sen.* 47. OSTROMYŚLNY, - a, - e, *Petr. Et.* 224, byſtry, ſcharfſinnig. OSTRONOSY, - a, - e, *OSTRONOSI, - ia, - ie, nosa lub dziuba śpi-

ezastego, spitznásig, spitzschnábelig. (*Ross.* остроно́сый śpiczasty). Kobuz, sokoli ani *ostronosi Żaden drapieżca gniazda tu nie nosi. *Pot. Arg.* 378. OSTROOKI, - a, - ie, oka czyli wzroku ostrego, bystrego. ostrowidz, scharfáugig, *Rs.* остроо́кій, остроглáзый, остроза́рительный. Co na to rzecze ostrooki teolog? *Zrn. Pst.* 3, 96 *b*, z OSTROPATRZĄCY, - a, - e, (cf. okulat, ostrowidz), bystrooki, scharfsichtig. *Cn. Th.*, *phys. et metaph.* - OSTROPEST, - u, *m.*, ziele, *carduus Mariae*, Unser Frauen Distel, ma liście kolące iak oset. *Kluk Rosl.* 2, 241, *Cro.* séšliga. *OSTROPIEPRZNY, - a, - e, - ie *adv.*, ostrość pieprzu maiący, cf. pierny, porny; scharf wie Pfeffer. Poley ziele iest pachniące i ostropieprzne. *Syr.* 476. Smłod ziele, nie różni się od ieleniego korzenia, tylko, że ostropieprznieyszy. *ib.* 149. *OSTROPŁAW, ostryga. *Mon.* 75, 590, die Auster. OSTROPOL, - a, *m.*, miasto w Woi. Wołyńsk. *Dyk. G.* 2, 250, eine Stadt in Wolhynien. OSTROPYSK, - a, *m.*, n. p. Niech mię samego Mars dręczy uciskiem, A na kark płytkim czyha ostropyskiem. *Zab.* 15, 366, t. j. ostro siekący pysk, scharf schneidend Gefráß. - §. 2) Ostropysk mysz, die Spitzmaus, pysk ma bardzo zaostrzony. *Kluk Zw.* 1, 307, *Łud. H. N.* 113. - §. 3) Ostropysk, ryba morska, *xiphias. Cn. Th.*, der Schwertfisch (cf. iglica). Mieczyk czyli ostropysk ryba, że pysk ma ostro kończysty, z obu szczęk iak miecz, którym sieci przecina, okręty dziurawi. *Chmiel.* 1, 625. OSTROROG, - a, *m.*, miasto w Woi. Poznańsk., gniazdo familii Ostrorogów. *Dyk. G.* 2, 251, eine Stadt im Posenschen. *OSTROROZUMNOŚĆ, - ści, ż., *perspicacia. Mącz.*, *Cro.* ostropametnoszt; *Ec.* остроопа́мятіе; der Scharfsinn. *OSTROROZUMNY, - a, - e, bystrego rozumu, poięcia, poiętny, bystry, *Cro.* ostropameten *sagax*; *Ec.* остроопа́мятный. OSTROŚĆ, - ści, ż., *Bh.* ostrost, wostrost, bystrost, bridkost (cf. bystrość, brzydkość); *Sr.* 1. wotrosci; *Sr.* 2. wotscho; *Vd.* ostruft, oistruft, oistrina, bistruft, ripezhust; *Cro.* ostrócha; *Dl.* ostro, bridkosst; *Bs.* osctrost, osctrinna; *Rag.* osstrina, osornos, olsornos, gljutina: *Ross.* остроспь, остроma; die Schärfe im Stechen, Schneiden. Ostrość końca rzeczy zaostrzonych, iako igły, rożna, włóczni, koncerza, kołu, z kończatość. *Cn. Th.*, śpiczastość). Ostrość krawędzi albo brzuszcza wzdłuż idąca, iako noża, siekacza, topora, gnypa, brzytwy, miecza, z ostrze, ostrzek. *Cn. Th.* Ostrość by naywiększa, za czasem ztępicie. *Cn. Ad.* 796. - *transl.* ostrość octu, pieprzu etc., *Dl.* tarpkosst (*ob.* cierpkość); *Ec.* бри́дость, остроспь вкуса, горе́спь, остроже́лчіе; die Schärfe des Essigs ꝛc. - Ostrość oczu, umysłu, z bystrość. - Ostrość charakteru, surowość, srogość, die Härte, Schärfe. Ostrość tego człowieka, nieznośna mi; przed cnotą iego drżeć trzeba. *Teatr* 49 *b*, 53. OSTROSIECZYSTY, OSTROSIECZYSTY, - a, - e, mocno siekący, *Vd.* oistruresen, scharf hauend. Mars nachylił w twardy raz ostrosiecznéy broni, I iuż bawoł głowy swéy namniéy nie uchroni. *Myśl. A b.* Ostrosieczyste w ręku błyskały się miecze. *Pot. Pocz.* 20. OSTROSŁUP, - a, *m.*, *pyramis*, die Piramide, der Spitzkegel. *Leśk.* 2, 178, *Geom.* 2, 132, śpiczastogran; *Vd.* sgorsaoistren steber, paramida. OSTROTRĘCZYNA, - y, ż., ciernie Egipskie pachniące, ein wohlriechender Aegyptischer Dornstrauch. *Tr.* OSTROTWARDY, - a, - e, niegładki a twardy, rauch und hart, scharf anzufühlen. Cąber ziele rószczki ma obie i ostrotwarde. *Syr.* 506. OSTROW, - u, *m.*, *Bs.* ostrovo, otok; *Bh.* ostrow, ostrowce, ostrúwek; ostrowćan wyspiarz; *Slo.* ostrow, sigot; ostrowni wysepny; *Ross.* островъ wyspa; gay polami otoczony; островка gatunek barki w skalistych okolicach; *adj.* островскій; островитя́нинъ), *Ec.* островёникъ wyspiarz); kępa na rzéce, iezierze stawie, porosła; wysep trawą, chrostem, drzewem oliziany. *Cn. Th.*, ein Holm, eine Flußinsel, mit Eichen und Pappeln bedeckt. Wyspa na Wiśle, gdzie dębowe drzewa z topolowym z dawna porosło, zowią to ostrovem. *Klon. Fl. E* 3 *b*, (cf. kępa). *Stat. Lit.* 311. - §. 2) miasto powiatowe w ziemi Nurskiéy. - b) miasto w Woi. Lubelskim. - c) w Woi. Kaliskim. - d) w Woiew. Nowogrodzkim. - e) miasto w Inflanciech. *Dyk. G.* 2, 250, Name verschiedener Städte. OSTROWĘGIEŁ, *ob.* Ostrokąt. OSTROWIDZ, - a, *m.*, zwierzę, der Luchs; *Bh. et Slo.* ostrowid, rys; *Sr.* 1. lusi; *Vd.* oistrovid, risa, riss; *Sla.* risopas; *Crn.* ojstrovid, bistrovid, lisovt, levz, lévzhé, hêvz; *Cro.* ostrovid, heuz; *Rs.* островидъ, рысь. Zwierz w Indyi bardzo bystrego wzroku. *Otw. Ow.* 627, *Gor. Sen.* 292, *Mon.* 75, 590, *Chmiel.* 1, 86. - §. b) *tr.* ostrowidz albo ostrowid, człowiek ostro daleko widzący, bystrooki. *Cn. Th.*, *phys. et mor.*, *Cro.* ostrovid, *Ec.* остроза́рникъ, ein Luchsauge, ein Scharfsichtiger, ein Luchs. *Chmiel.* 1, 583. W cudzych ostrowidzami, a w swoich kretami. *Pilch. Sen. Gn.* 244. Ostrowidz on na bliźniego A kret na siebie samego. *Jak. Bay.* 16. By kretowie ślepi na swe występy, a na cudze ostrowidzowie. *Sekl.* 27. Matki ślepe na wady dzieci, a ostrowidze na cnoty ich. *Pot. Arg.* 738. Ostrowidzu zbyt iaskrawie Przypatruiesz się każdéy cudzéy sprawie. *Mon.* 74, 467. *OSTROWIDNY, - a, - e, ostro widzący, ostrooki, scharfsichtig, scharfen Gesichts; *Vd.* oistrovidezh, bistroviden, bistrogleden; *Cro.* ostrovid; *Rs.* остроглáзный. *OSTROWIDNOŚĆ, - ści, ż., bystrość oczu, die Scharfsichtigkeit, *Vd.* oistrovidezhnost, bistrovidnost; *Cro.* ostrovidnoszt. OSTROWIDZOWY, OSTROWIDZY, - a, - e, od ostrowidza, Luchs-; *Sr.* 1. lusiowé. Gdyby ludzie mieli wzrok ostrowidzowy, aby wszystkie wewnątrz obaczyć mogli rzeczy, . . . *Bardz. Boe.* 74. - *Cro.* heuzovina, z mięso ostrowidzowe; skóra ostrowidzowa). Trzeba na nich lisie mieć uszy, ostrowidzy dozór. *Zab.* 15, 247. Ostrowidzowe oczy. *Tr.* OSTROWIE, - ia, *n.*, miasto w powiecie Orszańskim. *Dyk. G.* 2, 250, eine Stadt. OSTROWIEC, - wca, *m.*, a) miasto w Woi. Sandomirskim. - b) w powiecie Oszmiańskim. *Dyk. Geo.* 2, 250, Name verschiedener Städte. OSTROWNIK, - a, *m.*, esełnik, ślifierz, bruśnik. *Tr.* 2350, der Schleifer; *ob.* ostrzyciel; *dissg. Ec.* островёникъ wyspiarz, *ob.* ostrow). OSTROWO, - a, *n.*, miasto w woi. Witebskim. *Dyk. G.* 2, 250, eine Stadt in Litthauen. (OSTROŻA, - y, ż., *Rs.* осторожка, ostrożność, die Vorsichtigkeit. Zginie, kto się nie ma na ostroży. *Pot. Jow.* 159). 2) OSTROŻA, ostrożenie, *ob.* ostrog. OSTROZĘBY, - a, - e, scharfzähnig, *Ec.* острозу́бый. Ostrozębe sierpy. *Zab.* 9, 17, *Pot. Jow.* 53. OSTROŻEK, - żka, *m.*, małe miasto w Wołyńskiém. *Dyk. G.* 2, 250, ein Städtchen in Wolhynien. (OSTROŻEN, *ob.* Ostróżny).

OSTROŻEŃ, - ia, *m.*, ziele *Cirsium. Syr.* 1444, ein Kraut. OSTROŻENIE, *ob.* Oſtrog. OSTROZIMNY, - a, - e, - o *adv.*, ſcharfkalt. Więcéy powolnych, niż oſtrozimnych dni przez tę zimę się spodziewam. *Fur. Uw. E* 2. OSTRÓŻKA, - i, *ż.*, *dem. nom.* Oſtroga, ein kleiner Sporn. - §. 2) *botan.* oſtróżka, ziele S. Katarzyny, brunatek, modrzeniec rogaty. *Urzęd.* 101, Ritterſporn, *consolida regalis. Kluk Rosl.* 1, 285, *Kluk Dyk.* 1, 184, *Bh.* ſtracka; *Crn.* oſtrogli, petelinzhek; *Vd.* divji komin; *Sr.* 2. kaplanki; *Rs.* живокость.

OSTRÓŻNIE *adv.*, nie na oślep, oglądaiąc się, ſtrzegąc się, vorſichtig, vorſichtiglich; *Sr.* 1. lèbjbne; *Rs.* осторожно, опáсно (cf. opatrznie). Idzie w rzeczach oſtróżnie, iako po ledzie, i pewną radą niepewnym ſkutkom ugadza. *Gorn. Sen.* 310. Nocny ſtróż krzyczy: oſtróżnie z ogniem; a sam w gębie z zapaloną lulką chodzi. *Mon.* 64, 208. Z kobietkami nie bardzo oſtróżnie poſtępować trzeba. *Teatr* 13 *b*, 62. Polacy oſtróżnie się mieli względem oświadczeń sąsiedzkich. *Uſt. K.* 1, 28, na oſtróżności się mieli). OSTRÓŻNIEĆ, - iał, *F.* oſtróżnieie *neutr. dk.*, oſtróżnym się ſtać, vorſichtig werden. *Oſſ. Wyr.* OSTRÓŻNIK, - a, *m.*, ſtrzegący, oſtróżnie pilnuiący, der Verhüter, Hüter, Wächter. *Cautor alieni periculi*, opatrzyciel, oſtróżnik cudzéy niebezpieczności. *Mącz.* OSTRÓŻNIUCHNY, - a, - e, OSTRÓŻNIUCHNO *adv.*, *intens. adj.*, oſtróżny, iak nayoſtróżnieyszy, gar ſehr vorſichtig. *Klon. Wor.* 2. OSTRÓŻNOŚĆ, - ści, *ż.*, *Vd.* varnoſt, varlivoſt (cf. wara! warować); *Bs.* opaza (cf. opatrzność); *Rg.* opaza, opaz, opip, pomgna; *Rs.* осторожка, осторóжность, предосторожность, осмотри́тельность, опáство, бережливость; *Ec.* опасность, опасéнїе, облюдéнїе; ſtrzeżenie się, oglądaiąc na wszyſtkie ſtrony, die Vorſicht, die Vorſichtigkeit, Behutſamkeit. Miéy oſtróżność. *Kras. sat.* 61. Na oſtróżności nikt nie ſtracił. *Gaz. Nar.* 1, 395. Nauczę się oſtróżności na drugi raz. *Teatr* 29 *c*, 81. Wszędy dobra oſtróżność, lecz naybardziéy gdy cię Affekt niesie, tam się czuć trzeba mianowicie. *Pot. Arg.* 39. Często zbytnia oſtróżność czego się kto chroni, W toż albo w co gorszego ſkrupulata goni. *Pot. Zac.* 8, cf. z deszczu pod rynę; *incidit in Scyllam, qui vult vitare Charybdim*). OSTRÓŻNY, OSTRÓŻEŃ, - żna, - żne, *Bh.* oſtrajitý (czuyny); *Crn.* prevârn, varn; *Vd.* varn, varliu, previdni; *Bs.* opazan; *Rs.* осторожный (*diſtg.* остро́жный oſtrogowy), бережливый, бережный, предосторожный, опáсный, осмотри́тельный; *Ec.* стрежливый; ſtrzegący się, oglądaiący się, vorſichtig. Lepsza zawsze oſtróżna boiaźń. *Teatr* 46 *c*, 49. Ufać oſtróżnie i oſtróżnym bydź ufaiąc. *Lub. Roz.* 127, *fide, sed cui vide*). Nauczyłeś mię rozumu, będę na cię oſtróżnieyszy. *Cn. Ad.* 544. Oſtróżny, opatrzny, oka byſtrego; przed sobą i za sobą widzi. *ib.* 796. Mądry oſtróżny, na obie albo na wszyſtkie ſtrony się ogląda. *ib.* 466.

*OSTROŻOŁCISTOŚĆ, - ści, *ż.*, *Eccl.* остроżелчїе, Scharfgalligkeit, Schärfe der Galle; *adj.* *oſtrożołciſty *Ec.* остроżелчный. **OSTROŻÓŁTAWY, - a, - e, n. p. oſtrożółtawa sierć. *Otw. Ow.* 557, łasnożółtawy, hellgelblich. *OSTROŻYĆ, *f.* oſtróży *cz. dk.*, Oſtrożować *ndk.*, oſtrożeniem czyli oſtrogiem obwieśdź, verpalliſadiren, mit Sturmpfählen einſchließen, rund um befeſtigen; *Bh.* obſtrkati, ſ umſtecken); *pr. et tr.* Blokauzy i parkanami nieprzełomionemi obóz oſtróżował. *Tward. Wład.* 222. Jeśli wpadną tam nieprzyiaciele, pewnie dobrym rządem Pompeiusz z Markiem w koło ich oſtrożą. *Chrość. Fars.* 241. Dwór iego na koło groby po polach oſtroży. *Chrość. Luk.* 192.

OSTRUŻYĆ, OBSTRUŻYĆ *cz. dk.*, Oſtrugnąć *idntl.*, Oſtrugać *ndk.*, oſtrugiwać *czſtl.*, *Bh.* oſtrauhati; *Vd.* oſtergat (obſtrugati, ſ oheblować); *Cro.* osztrugati; osztruganye *elimatio*; *Bs.* oſtrugati; *Sla.* oſtrúgati ribu, ſ rybę ociosać); *Ec.* остругую; *Rs.* обстружить, остружывать, острóгиваю, обстрóгиваю obheblować); w koło poſtrugać, beſchnitzeln. Oſtrugany, *Cro.* osztrugan). - *fig.* Nieoſtrugane męſtwo Wizygotów w czasie zwycięſtw, przemieniło się w czasie pokoiu w gnuśną uległość woli duchownych. *Czach. pr.* 1, 100, nieokrzesane). OSTRUŻYNY *plur.*, trzaſki, wióry, części oſtrużone, Abſchneidſel, Späne; *Bh.* oſtrujek; *Slo.* ſtrujlina; *Vd.* leber, leberje, troshiza, oſtrushek, iverje, ſtrugalna troshiza, hoblovina; *Bs.* oſtrughe, koſtille (oſtrugotine, ſtrugotine *serrago*); *Cro.* osztrûsek, osztrusina; *Rs.* стружины; *Ec.* стружки. Trzaſki abo oſtrużyny buxbaumowe. *Cresc.* 475. (*Bh.* oſtrujné-podatek 5o groszy Frazkich).

OSTRWIE, *plur. nom.* Oſtrew, *ob.* Oſtrzew.

OSTRY, - a, - e, OSTRO, Oſtrze *adverb.*, *Compar.* oſtrzeyszy, *contr.* oſtrszy, *Bh.* oſtrý, oſtro, oſtře, weſtry, bridký (*ob.* brzydki); *Slo.* oſtrý, oſtro; *Sr.* 1. woſtré; *Vd.* oiſter, oiſtru, oiſtriunu, oiſtroritnu, oiſtroben, voiſter; *Crn.* ojſter, ojſtr, britke; *Cro.* oſtër, bridek, britki (cf. brzytwa), lyut (cf. Luty); *Dl.* oſtar, bridak; *Bs.* osctar, bridak, britki; *Sla.* oshtar, oſtro; *Rg.* òsctar, osctrij, oſsòran, osorni, brijtki; *Rs.* острый, вострый, остр, остро; (*oppos.* tępy), ſcharf. Oſtry na końcu, oſtrze ſpiczaſty, ſcharf, ſpitzig. Wyzywaią się na parę oſtrych rożeńków. *Teatr* 3o *b*, 5. Nie było rohatyny z końcem oſtrszy sztych maiącym. *Otw. Ow.* 197. Nie używaią Turcy oſtro zakończoney broni. *N. Pam.* 21, 288. Wieże murowane oſtro na kształt piramid. *Star. Dw.* 4, cf. oſtrosłup). Na oſtre abo na oſtrze gonić, ſ potykać się kopiią, Lanzen brechen. Na oſtrze gonić, *haſtis concurrere. Mącz.* To bywa w oney gonitwie na oſtre za tarczą, że ieden będzie drzewcem przebity, a drugi mało co ranny. *Gor. Sen.* 333. Królewic z Książęciem gonił na oſtre w gończéy zbroi. *Gor. Dz.* 6. Gdy kogo obwinią o iaki uczynek, on zaś chce się szrankami albo oſtrą gonbą wywodzić, . . . *Szczerb. Sax.* 439, poiedynkiem w szrankach). - *transl.* gonię z kim na oſtre, ſ po nieprzyiacielſku z kim poczynam. *Dudz.* 46, mit ein nem anbinden. -- Oſtry wzdłuż abo na krawędzi, brzuszcu, iako nóż, ſiekacz, szabla, kosa, ſcharf, ſchneidend. Miecz na obie ſtrony oſtry. 3 *Leop. Gen.* 3, 24, oboiętny). Ten na króleſtwo naſtąpi, który ma miecz oſtrszy. *Bud. Ap.* 102. Języki oſtrsze nad miecz oboiętny. *W. Poſt. W.* 3, 55. Oſła naymniéy sama oſtra nie będąc, żelazo oſtre czyni. *Gor. Dw.* 393. - *Translate vario modo*; *Math.* kąt oſtry, *acutus*, ein ſpitziger Winkel, który mniéyszy ieſt od proſtego. *Geom.* 1, 12, *Jak. Mat.* 1, 15, *Łęſk.* 10, (*oppos.* rozwarty). Oſtre kanty u rze-

mieślników, w robocie ukończoney, czysto wyrobione kanty, ſcharfe Kanten. *Mag. Mscr.* - Brzegi rzéki bywaią oſtre lub pochyle. *Łęſk.* 67, t. i. proſto przepaściſte, ſcharfe Ufer. Oſtre ładunki, ſcharfe Patronen, woreczki prochem napełnione złączone z pociſkiem. *Jak. Art.* 1, 363; *oppos.* ślepe ładunki). Oſtra ruda, która wiele, lecz kruchego daie żelaza. *Os. Zel.* 80 *et* 83, eine ſpießige Eiſenader. Wino cierpkie, oſtrym zowią. *Cresc.* 368, ſcharf, herbe, ſauer; *Vd.* ripezh, griſezh, ſerbezhen; *Rs.* проѣдчивый. Oſtry ocet, oſtry pieprz. *Tr.* - Oſtry, rażący, przenikliwy, *Rs.* рѣзкій. Krzyk oſtry na około, i poſtrach się szerzy. *Dmoch. Jl.* 2, 183. Jedni chcą mowę mieć z oſtra umuſkaną, drudzy cierpką surowość lubią. *Pilch. Sen. liſt.* 3, 288, wygładzoną z wszelkiéy oſtrości). Akcent oſtry *Rs. et Ec.* ударя, окспа. - Oſtry rozum, byſtry, przenikaiący, ein ſcharfer Verſtand, Scharfſinn. Była oſtrego rozumu. *Sk. Dz.* 375. Przeſtawał z ludźmi uczonemi, i w rozum oſtremi. *Groch. W.* 512. Naród Polſki z przyrodzenia oſtry a roztropny ieſt. *Rey Pſt. Ooo* 5, byſtry, poiętny). Zwyczaynie ludzie tego nie widzą, chyba ieśli kto oſtrsze oczy w téy mierze ma. *Zrn. Pſt.* 3, 121 *b.* - §. Oſtry, surowy, srogi, twardy, ſcharf, hart, ſtrenge, *Sr.* 1. pêre (cf. iary). Alexander Sewerus oſtry był bardzo na żołnierską swawolą. *Star. Ryc.* 26. Oyciec móy natury oſtréy, rzuca się, gniewa się. *Teatr* 30 *b*, 103. Będę się musiał chwycić oſtrych śrzodków. *ib.* 1, 23. Szczérość iego nadgradza zbyt oſtry sposób myślenia. *ib.* 49 *b*, 38. Trzeba mu się oſtro ſtawić. *ib.* 21 *b*, 70. Widząc, że się mu przyoſtrzym ſtawi, i coś srożéy się okazuie, rozumiał, że ta nieochota z dobréy myśli nie pochodzi. 1 *Leop.* 2 *Mach.* 14, 30. W tych okolicznościach oſtro dociérać trzeba, *Teatr* 28 *b*, 134. Zbieg tak oſtrych okoliczności każe nam wszyſtkie siły nasze gromadzić. *Gaz. Nar.* 2, 242. Jeśli na co ludzie oſtrym okiem patrzą, tedy na to, iak W. K. M. urzędy szafuiesz. *Gor. Dz.* 37. - *Medic.* Choroby oſtre, które prędko i z niebezpieczeńſtwem bieg swóy odprawuią. *Krup.* 5, 6, hitzige, gefährliche Krankheiten. Niemocy oſtre, iako to, zarażenia powietrza, w piersiach wrzód, wielka niemoc i zapamiętanie z upadu. *Spicz.* 181. - §. Oſtrym prawem, t. i. o gardło odpowiedać. *Szczerb. Sax.* 240, kryminalnie, o kryminał). - *Botan.* Oſtre ziele, *asperago. Linn.*, Scharfkraut, Frauenkrieg. *Kluk Dykc.* 1, 57. OSTRYCH, *ob.* Oſtrzyca ziele.

OSTRYGA, OSTRZYGA, AUSTRYGA (*Papr. Herb.* 33), *OSTROGA, - i, ż., *Bh.* auſtrye; *Sr.* 1. auſterna; *Vd.* auſtrije (*Vd.* oſtriga, saklapniza, ż muszla, małż); *Crn.* avshterga, ojſtèrga, slavka (Slavkovje, Auſterlitz, *Slavcovium*); *Cro.* oſtriga; *Rg.* kameniça (cf. kamienica), *Bs.* kameniça; *Rs.* устрица, устрица; *Turc.* iſtiridia, *vulg.* ſtridia; *Gr.* ὄστρεον, *Lat.* oſtrea, *Ital.* oſtregha, *Holl.* oſter, *Suec.* oſtra, *Angl.* oiſter; *Germ.* die Auſter, oſtropław. *Mon.* 75, 590. Oſtrygi, muszle złożone, służą u nas za pokarm wytworny. *Kluk.* Nie tak smaczne są Weneckie oſtrogi, Karaś i łosoś drogi. *Petr. Hor.* 2, *N* 2 *b.* Rano się do niego na likwory schodzą; w wieczor oſtrygi i ſtare wina ciągną. *Zab.* 13, 204. Oſtryga wielka *Cro.* kapasandra.

OSTRYN, - u, *m.*, Oſtrynia, - i, *ż.*, ſtaroſtwo w Woi. Wileńſkim. *Dyk. G.* 2, 251, eine Staroſtie im Wilnaſchen. OSTRYŻ, *ob.* Oſtrzyż.

OSTRZE, - a, *n.*, *OSTRZ, - a, *m.*, *Boh. et Slo.* oſtří; *Crn.* ojſtrina; *Vd.* oiſtru, ries, res, oiſtrina, rõs; *Cro.* óſtro; *Sla.* oshtàrje; *Bs.* osctrinna, osctro; *Rg.* osctro, osctrina, osstrina, osornos; *Rs.* острее, острїе, заострокъ, лезвее; oſtra część czego, die Schärfe, die Schneide; *oppos.* tylec, płaza, sztych). Miecz o dwu *oſtrzu (*Dual.*, ż o dwóch oſtrzach). *W. Prov.* 5, 4, *Bud. ib.*, ein zweyſchneidiges Schwert, cf. oboiętny). Oſtrzem grozi natarczywemu. *P. Kchan. Orl.* 1, 198. Gdzie radzi oſtrzem graią, śmierć taniec zawodzi. *Fred. Ad.* 37. Gonić na oſtrze, ż na oſtre, *ob.* Oſtry. - Ulgnął w sercu oſtrz płytkiego grota. *Hul. Ow.* 10, t. i. oſtry koniec, śpic, die Spitze. Bili na około obozu parkan z drzew na oſtrze zaciosanych. *Nar. Hiſt.* 3, 149, oſtrokończato). Oſtrza, wszelkie naczynie żelazne oſtro zakończone do cięcia, łupania, rąbania. *Jak. Art.* 3, 307, ſcharfe Werkzeuge. - Oſtrze, oſtrzwie, Spaniſche Reiter. Oſtrze i kobylenie spuszczono. *Tr.* 2) OSTRZE *adv.*, *ob.* Oſtry. OSTZRE, - a, *n.*, miaſto w Woi. Kiiowſkim. *Dyk. G.* 2, 250, eine Stadt im Kiiowiſchen. 3) OSTRZE, *ob.* Oſtrzyć. OSTRZEC *niiak. niedok.*, zoſtrzeć *dok.*, oſtrym się ſtawać, cf. oſtrzyć się, ſcharf werden. *Chodk. Koſt.* 1. Zęby ode rdzy zoſtrzałe. *Zebr. Ow.* 214.

OSTRZEDZ, *f.* oſtrzeże *cz. dk.*, Oſtrzegać *ndk.*, (cf. *Bh.* oſtříhati *tueri*; *Slo.* oſtříham *cuſtodio*, oſtříhanj *cuſtodia*; *Vd.* obſtrezhi, ż usługiwać; *Vd.* obſtrashiti, ż obwarować; *Ec.* осперáю *cuſtodia cingo*); *Rs.* осмотрѣть, осмотрѣть, обороть, обороть; przeſtrzegać kogo, warnen. *Cn. Th.* Przyprowadź mi go, przy nim otworzę wam wolą moię; ale przykazuię, żebyś go nie oſtrzegł. *Teatr* 39, 166. Oſtrzegać sobie co. *Tr.*, warować sobie, ſich ausbedingen, vorbehalten. - *§. Oſtrzegać czego, ſtrzedz czego, pilnować, genau in Acht nehmen, beobachten. Oſtrzegayże tedy tego każdy człowiecze! *Rey Pſt. Mm* 3. *OSTRZEDZ się, przeſtrogę sobie z czego wziąć, kaiać się, ſich zur Warnung dienen laſſen, ſich ein Beyſpiel, eine Lehre woraus nehmen. To ieſt mądry, co się na potym oſtrzega. *Exop.* 13. Jeśli chcesz niepryiacielowi uszkodzić, tedy trzeba milczenia, aby się z twéy mowy nieprzyiaciel nie oſtrzegł. *Eras. itz. L* 4 *b*, cf. poſtrzedz się). Często z podobieńſtwa rzeczy, od innych sprawionych, i my się obaczyć i oſtrzec możemy. *Modrz. Baz.* 460, kaiać się, ſtrzedz się, ſich in Acht nehmen, ſich hüten vor etwas. Niechay się oſtrzegaią srogiéy kaźni od Boga. *Biał. Poſt.* 165. Oſtrzegaycie się fałszywych proroków. *W. Poſt. W.* 447. Oſtrzegaycie się od fałszywych proroków. *Rey Pſt. Ji* 2. Pochlebców naywięcéy trzeba się oſtrzegać, gdy się poſtawą i mową naypowolniéy ſtawią. *Kosz. Lor.* 49 *b.* Oſtrzegayże się, abyś kiedy nie zapomniał przymierza tego. *W. Deut.* 4, 23. Oſtrzegay się, abyś z nim nic nie mówił nielaſkawie. *Radz. Genes.* 31, 29. OSTRZEGACZ, - a, *m.*, który oſtrzega, przeſtrzega, der Warner, *Rs.* осмотритель. Potrzeba mieć iakiegoś oſtrzegacza i prawdomówcę rozumnego, i przy wrzawie fałszywych baśni nadſtawować ucha iednemu prawdziwemu głosowi. *Pilch. Sen. liſt.* 3, 169, *N. Pam.* 13, 61.

OSTRZEIA, *ob.* Oſtryga.

OSTRZEK, OSTREK, *G.* oſtrzka, oſtrka, *m.*, oſtrze, die Schärfe, die Schneide. Siecz oſtrzkiem i kol sztychem. *Pasz. Bell. B* 3 *b.* Dwie kosie oſtrkiem do siebie obrócone. *Biel.* 61. Oſtrzkiem trzeba przełożyć, *malum sectione egens. Cn. Ad.* 797, man muß Ernſt brauchen. (cf. do żywego doiąć).

OSTRZELAĆ, *f.* oſtrzela *cz. dk.*, bić z ſtrzelby koło czego, beſchießen, beſtreichen; *Vd.* oſtreliti, obſtrieliti, okulpoſtreliti). Daie się spadzistość przedpiersieniowi, podług góry, żeby ta dobrze mogła bydź z niego oſtrzelona. *Łęſk.* 2, 235. Mieysca te mogą bydź od nieprzyiaciela widzianemi i oſtrzelanemi. *ib.* 2, 235. – §. b) oſtrzelać konia, z oſtrachać go ſtrzelaniem, otrząſkać, an den Schußknall gewöhnen. Konia do kilku razy oſtrzelać można. *Teatr* 33 *d*, 10. Żołnierz oſtrzelany, der Pulver gerochen hat.

OSTRZENIE, *ob.* Oſtrzyć. OSTRZESZOW, – a, *m.*, miaſto powiatowe w ziemi Wieluńſkiey. *Dyk. G.* 2, 250, eine Stadt. OSTRZEW, – ſtrzwia, OSTREW, – ſtrwia, *m.*, pal z szczeblami do łażenia na mur, na drzewo, der Leiterbaum, die Pfahlleiter, Sturmleiter, Krahnleiter. Piechota sobie swe oſtrwie gotuie. *Kchow. Wied.* 21, *Cresc.* 634, *Boh.* oſtrew, přjwora, cf. *Vd.* oſterva). – §. b) rogatki, Spaniſche Reiter. Jdą aż do téy ulicy, gdzie im oſtrzwie i zpuszczone bronią kobylice przeyścia, *Pot. Arg.* 86. – §. 2) Oſtrzew *herb.*, *ob.* Nieczuia. OSTRZĘŻNICA *Krup.* 5, 63, *Cresc.* 22, *ob.* Oſtrężyny.

OSTRZYĆ, – ył, – y, *cz. dk.*, zoſtrzyć, zaoſtrzyć, naoſtrzyć, pooſtrzyć *dok.*, *Boh.* oſtřiti, woſtřiti, braušyti, braušywam, břibiti (cf. brzydzić, cf. brzytwa, cf. brzuśiec), zbřibiti, zoſtřiti; *Slo.* oſtriti, oſtřim, braušym; *Sr.* 1. wotju; *Sr.* 2. tozišch; *Crn.* ojſtrim, ojſtim, brusem, brusiti; *Vd.* oiſtriti, pooiſtriti, naoiſtriti, pooiſtruvati, brusiti; *Dl.* oſtriti; *Cro.* òſtrim, oſtriti, oſtrènye, bruszìti, brissati, brishem; *Bs.* osctritti, brusiti; *Rg.* esctritti; *Rs.* остритъ, мусапить, *ob.* musat, отмочить, отпачивать, cf. toczyć); *Ec.* мочѝть, мочу̀; oſtrym czynić, zaoſtrzać (*oppos.* tępić), ſchärfen, ſcharf machen. Osła żelazo oſtrzy. *Kluk Kop.* 2, 82. Gdy się co na oselkach oſtrzy, wodą się maczaią. *ib.* 83. Bracia przeciw sobie miecze swe oſtrzyli. *Groch. W.* 336. Wzmacniaiąc nowy ten kray, oſtrzemy zawczasu ten miecz, którym Ameryka pomści się na wnukach naszych. *Pam.* 83, 2, 75. Cny rycerzu, oſtrz swe żelaza. *Star. Ryc.* 25. Miłość ich rozum i dowcip oſtrzyła. *Paſt. F.* 68, ſie ſchärfte ihren Verſtand. – Zęby na co oſtrzyć. *Teatr* 42 *c*, 10, oſkemę mieć, die Zähne auf etwas ſpitzen. Oſtrzył lis appetit na grona zbyt wysoko wiszące; lecz tylko niemi pasł oczy. *Jak. Bay.* 108. – §. Oſtrzę co słowy, rzecz iaką niesłuszniejszą, okrutniejszą, nieznośniejszą czynię mówiąc. *Cn. Th.*, ich mache es ärger, als es iſt. – *aliter* Oſtrzyć będziesz te przykazania synom twoim. *Bud. Deut.* 6, 7, t. i. oſtro nakazać, einſchärfen. Oſtrzyć, pobudzać, ermuntern. Do potkania serca swe oſtrzyli. *Pasz. Chor. A* 3 *b.* Oſtrzyli na krew i serca i broni. *P. Kchan. J.* 230. Day Boże nam się do wiecznych dóbr nabywania pobudzać i oſtrzyć. *Sk. Dz.* 547. – Oſtrzyć serce, z iątrzyć, erbittern. Nie raczcie słuchać tych, którzy się przeciwko kniaziowi oſtrzą. *Gorn. Dz.* 98. Buntownicy wielu ludzi na urzędy oſtrzyli. *Sk. Dz.* 42. Bóg na Polſkę gniew swóy oſtrzy, kiedy iéy godne ludzie bierze. *Gor. Dw.* 317, t. i. gniewowi swemu folguie, er läßt ſeinen Zorn aus. Anaſtazyusz uczyniwszy pokóy z Persami, na Katoliki się oſtrzył. *Sk. Dz.* 486, t. i. srożył się, er ließ gegen ſie ſeinen Zorn aus. Arryani oſtrzą się na mnie. *Herb. Art.* 122. Faryzeuszowie tak się oſtrzyli na Jezusa, iak na proroków ſtarych ich przodkowie. *Odym. Sw.* 2, *O* 2. – *Phys.* Oſtrzyć się, z oſtrzeć, oſtrym się ſtawać, ſpitzig werden. Z młodu się tarnek oſtrzy. *Glicz. Wych. K.* 3, *Slo.* z mladi ſa trn' oſtri; *Vd.* sguda pozhne shgati, kar kopriva ozhe oſtati; zhlovek kashe v' mladuſti, kai ozhe biti v' ſtaruſti. cf. pokrzywa. OSTRZYCA, – y, ż., ziele, *aparine*, Klebkraut, od swoiéy oſtrości nazwana; tudzież spona, od spinania szat. *Syr.* 557, *Kluk Rosl.* 2, 241. – §. 2) Oſtrzyca druga, turza trawa, *Bh.* oſtřice, ſwjzel; *Cro.* oſtrìcza, peszja trava; *Bs.* érgova trava; *Cro.* toricza; *arundo calama groſtis*, gatunek trzciny, rośnie na trawnych błotach; bydłu nie zdrowa. *Kluk Dyk.* 1, 54, Rohrgras, Schilfgras. OSTRZYCIEL, – a, *m.*, oselnik, co żelaza oſtrzy. *Cn. Th.*, der Schleifer, Schärfer; *Cro.* oſtritel; *Crn.* brusâr; *Vd.* brusnik, brusar, brusaru; *Rs.* точильщикъ. OSTRZYCIELKA, – i, ż., die Schärferinn. (cf. *Cro.* oſtrilo *cos*; oſtrilnica *mola acuminaria*).

OSTRZYDZ, oſtrzygł, *f.* oſtrzyguie, oſtrzyże *cz. idntl.*, Oſtrzygać *ndk.*, *Bh.* oſtřihati, oſtřihowati; *Sr.* 1. wobtjihuju, wobtjihaṁ; *Vd.* oſtrizhi; *Cro.* obsztrisújem, oſtrisújem, oſtrichi, oſtriglyavam, oſaiſkávam, okolbati; *Rg.* oſtricchi, oſtrijzam, obſtricchi, oſtrisati; *Bs.* oſtricchi; *Rs.* остричь, остригать; w koło nożyczkami uciąć, mit der Scheere beſcheeren, beſchneiden, umſcheeren. Poszedł do klasztoru, gdzie się iako kleryk oſtrzygł. *Sk. Zyw.* 1, 230. Oſtrzyżenie włosów nietylko było znakiem kleryctwa, ale też chrześciaństwa, i nieiakiego poddaństwa ſtolicy Apoſtolſkiéy. *Nar. Hiſt.* 2, 280. Duchowni przez oſtrzyżenie włosów bogu poślubieni bywaią. *Kucz. Kat.* 2, 614. Żydzi monetę psuią oſtrzygnieniem pieniędzy. *Petr. Pol.* 75.

OSTRZYGA, *ob.* Oſtryga. OSTRZYGOIAD, – a, *m.*, *haematopus oſtralegus*, ptak Jndyyſki, oſtrzygami żyiący. *Kluk. Zw.* 2, 18, der Auſtermann, eine Art Specht, *Rs.* кривокъ, кривѣцъ.

OSTRZYŻ, – a, *m.*, OSTRYŻ, *Botan.* oſtrzyż wonny, Cyperſki korzeń, galgan dziki, Koszykowe ziele. *Sleszk. Ped.* 417, *cyperus*, *Cro.* peronicza, *Bs.* perogniça, wilder Galgan, Cyperwurzel. Oſtrzyż Jndyyſki, szafranica, żółcień, *Curcuma. Syr.* 28, *Kluk Dyk.* 1, 173, *Krup.* 5, 201, Gelbwurz. – §. 2) Oſtrzyż, *Jllyriis*, orzeł morſki. *Cn. Th.*, *Bh.* oſtřiž, *dem.* oſtřižek, *falco cenchris*, der Wannenweihe; *Slo.* oſtriž *iesiotr*; *Vd.* oſtresh, z okuń). OSTRZYŻEK, – żka, *m.*, co ſtrzyżeniem ucięto, das Abſchneidſel; *Bh.* oſtřižek; *Slo.* oſtřižky; *Sr.* 1. wotrezneńe kruh; *Cro.* oſtrisek; *Rg.* oſtrìxak; *Bs.* oſtrisgjak, oſtriscki, oſtrughe, ſtrrigotine, koſtille). Oſtrzyżki z sukna od poſtrzygacza. *Syr.* 311. Nabierać oſtrzyżków, które tafelnik oſtrzyga. *Torz.* 173. OSTRZYŻENIE, OSTRZYŻONY, *ob.* Oſtrzydz. OSTRZYŻYNY *plur.*, akt oſtrzygania, ſtrzyżenia, die Schur.

OSTUDA, – y, ż., oſtudzenie, zaziębnienie, *Bh.* oſtuda nikczemnik; *Vd.* oſtuda, grosa, z wſtręt; *Rs.* осмуга, z wzdrygnienie); die Erkältung. Duszność, kaszle, oſtuda, ziębiączki iesienne. *Zab.* 5, 555 *Koſſ.* – §. Ope

*blachy (*vitiligines*), które po ciele pokazuią się, ludzie prości nazywaią ostudami, i wiele baśni o nich plotą. *Syxt. Szk.* 229, Schwinde, Leberflecke. OSTUDZIĆ, ODSTUDZIĆ, *f.* ostudzi *cz. dk.*, Ostudzać *ndk.*, chłodnieyszym czynić, robić, żeby ostygło, lecić, abkühlen, kühler machen; *Rg.* ostudenitti; *Bs.* ostudeniti, ostuditi, ohladiti; *Cro.* osztudenivam; *Rs.* остудить, остужать; (*Sr.* 2. ſe woſtużiſch mierzić sobie; *Sr.* 1. woſtuż ja ſe mi mierzi mi, *Crn.* osstudim, = obrudzić, *Vd.* ostuditi se, = brzydzić się; *Vd.* ostuden, = mierziony). Skoro zawre, odstaw, i odstudź i przecedź. *Hor. sat.* 220. Potrawy ostudzone. *Tward. Wład.* 175, *ob.* ostygły). Ci nawet, których stary wiek ostudzi, Na tak się słodkie obietnice nęcą. *Morszt.* 82. Strach krew' ostudza we mnie, a radość ią grzeie. *Teatr* 46, 37. Jak ią umie łudzić, To w niéy rozpalić miłość, to przyiaźń ostudzić. *Teatr* 48 *b*, 15. *OSTYDNĄĆ, OSTYGNĄĆ, *f.* ostygnie *neutr. idntl.*, Ostyga *pr.*, zimnieyszym się stać, oziębnąć, letnieć, kühler werden, abkühlen, kalt werden, erkalten; *Rg.* ostinuti; *Rs.* остынь, остынуть, остывать, устынуть, устынь, устывать; *phys. et mor.* Co ostygnie ieden materacyk, to drugi cieply przyłożysz. *Perz. Cyr.* 1, 80. Oddech w piersiach ustaie, krew' w żyłach ostyga. *Teatr* 44 *d*, 38. Wszystko ustaie, i miłość moia ostygła. *Węg. Mar.* 1, 131. Z czasem i zapalczywa chuć we mnie ostydła, Za laty popędliwe opadły mnie skrzydła. *Zimor. Siel.* 141. Chęć we mnie nie ostydła. *Zab.* 7, 155 *Węg.* Turcy bardzo teraz ostygli w religii swoiéy, i łagodnieysze obyczaie przyięli. *Pam.* 83, 2, 160. Ostydnienie a leniſtwo na służbie bożéy. *W. Post. W.* 3, 496. *Ostydły, Ostygły, ostudzony, letni, *Vd.* ostuden, kalt, erkaltet. Ostygło, *Ostydło *adv.* - Żeby nas śmierć nie zastała tak ostydłych i oziębłych w wierze. *W. Post. W.* 2, 341. Żaden ostydło niech nie przystępuie; niech wszyscy będą gorący i zapaleni. *W. Post. W.* 246. Wiara zimna i ostydła. *Rey Ap.* 29. Podnieta ostydłym sercom. *Groch. W.* 27. OSTYGŁOŚĆ, - ści, *ż.*, oziębienie, *phys. et moral.*, die Abgekühltheit, die Kaltſinnigkeit, *Vd.* ostudnoſt.

OSUĆ, osuł, *f.* osuie *cz. dk.*, osypać, *Crn.* obsûti, obsujem; *Bs.* obsuti; *Vd.* okulsasuti, obsuti; rund aufſchütten, beſchütten. Już się śmiertelnym osuli popiołem. *Chroś. Ow.* 33, cf. osutka, osutkowy.

OSUCH, - u, *m.*, OSUSZEK, - szka, *m.*, *dem.*, kołacz suchy, twardy, ein harter, trockner Kuchen; *Sr.* 1. wosuch (*Talmuth.* nov *artocreas*). Chleby przasne i osuchy bez kwasu. *Leop. Exod.* 29, 1, *Wuiek ib. Sphaerica*, nieiakie pączki, kołacze, placki albo osuszki, okrągłemi galuszkami z ciasta natykane. *Mącz.*, *Pim. Kam.* 502, *Haur Ek.* 86. - §. b) *tr.* Kiedy też zginie brzydki osuch stary. *Pot. Syl.* 23, t. i. wyschły dziad, szczepa, ein ausgetrockneter alter Mann.

OSUCIZNA, - y, *ż.*, osutki, osutkowa choroba, krosty, Ausſchlag, Blattern. *Comp. Med.* 86.

*OSUDAR, - a, *m.*, der Richter. Każda horda Słowiańska miała swego osudara czyli sędziego. *Nar. Hſt.* 6, 184. (*Etym.* sąd, *Sla.* sud).

OSUMOWAĆ, *f.* osumuie *cz. dk.*, summy obliczyć, Summen zuſammen zählen. Bóg liczbę odprawi, iż liczbę osumowaną uczyni na ziemi. *Bud. Prov.* 9, 28.

OSUNĄĆ, *f.* osunie *cz. idntl.*, Osuwać *ndk.*, (*Rs.* осунуться dostać policzków twarzy wpadłych), znacznie posunąć, hin rücken, hin ſchieben, gleiten, *propr. et fig.* Brzegi się osuną, ziemia się osunęła, z góry ze schodów noga mu się osunęła, i spadł. *X. Kam.* Koń ten z wielkim osunieniem przedniemi nogami Heliodora uderzył. *Leop.* 2 *Mach.* 3, 25. Pospólstwo zgodnie się na to osunęło, z usiłnością uchwałę onę popierało, nakazywało. *Pilch. Sall.* 287. Sługa osunął się za przymówką na pana swego. *Ezop.* 108, porwał się uymuiąc). Heretyk ten na Troycę nayśw. się osunął. *Hrbſt. odp. H b*, odważył). Jakoby się na was Piotr Ś. osunął, który powiedział, iż... *Zrn. Pſt.* 3, 590, rozgniewał). Osunąwszy się Jakób, rzekł... 1 *Leop. Gen.* 30, 2, rozgniewawszy się).

OSUROWIAŁOŚĆ, - ści, *ż.*, osurowienie, die Rohheit, Osurowiałość żołądka. *Syr.* 527. OSUROWIEĆ, *f.* osurowieie *neutr. dk.*, surowym się stać, roh werden. Osurowiałe rany w zimnéy nocy Dopiero bole czuły niesłychane. *P. Kchan. Jer.* 204. Za ranami osurowiałemi Ból mu doymował, ból się bardzo srożył. *ib.* 253. Maść osurowiałym ustom. *Syr.* 748.

OSUSZEK, OSUSZKI, *ob.* Osuch. OSUSZYĆ, *f.* osuszy *cz. dk.*, Osuszać *ndk.*, w koło suchym uczynić, wysuszyć, trocken machen, betrocknen, abtrocknen; *Bh.* oſuſowati, oſuſugi; *Vd.* obsushiti; *Bs.* osusciti; *Rg.* osùsciti, ossùsciti, suuscim, usúsciti; *Rs.* осушить, осушивать, обсушивать, осушка, осушéніе; *Eccl.* осемленити, осемленяю, *pr. et fig.* Kiedy oczy z płaczu osuszę? *Gęb. Hym* 323. Darmo mię kto cieszyć ma, oczu nie osuszę, Jużem się w ten płacz włożył, i dziś płakać muszę. *Groch. W. A* 3. Nie mówcie, że natura kray nasz tak osusza, Iżby nie mogła kiedy spłodzić geniusza. *Przyb. Luz.* 170.

OSUTKA, - i, *ż.*, osucizna, wszelkie krosty lub plamy, któremi kto osuty lub obsypany, cf. okrostawiałość, owrzedziałość, *Rg.* scésce, cf. szyszka; *Bh.* ſpala; *Crn.* ossip, ossùta; Ausſchlag oder Flecken, womit jemand gleichſam beſchüttet iſt. *Maculae Hepaticae*, osutka. *Comp. Med.* 11, Leberflecken. Ciało osutką, krostami i petociami popstrzone. *Haur Ek.* 178. (*Bh.* oſutiny, odra, die Maſern. *Tr.*, *Bs.* oſutise, ospice iziti, *puſtulae erumpunt*, (*Crn.* Osújak, = miesiąc Marzec). OSUTKOWE choroby, iako to ospa, fryzle etc. *Perz. Lek.* 244, Krankheiten mit Ausſchlag. Osutkowa gorączka, *febris exantematica. Perz. Lek.* 49. OSUTY, *ob.* Osuć.

OSUWAĆ, *ob.* Osunąć. OSWAIAĆ, *ob.* Oswoić.

OSWĘDZIĆ *cz. dk.*, oswędzać *ndk.*, opalić, obżegać, verſengen, beſengen, bebrennen; *Vd.* osmoditi, odsmoditi, sasmoditi, posmoditi, posmojati; *Bs.* osmuditi). Motyl, choć skrzydła oswędzi, Nie ieden z chęci w tenże ogień pędzi. *Mon.* 71, 74. Motyl póty nię przestaie koło świecy goreiącéy krążyć, póki swych skrzydeł nie oswędzi, i upadłszy szczypcami starty nię zostanie. *ib.* 70, 242.

OŚWIADCZYĆ, *f.* oświadczy *cz. dk.*, Oświadczać *ndk.*, *Bh.* oſwědčiti, oſwědowati; *Cro.* ochituvati; *Vd.* nasvunati, osvunati, na znanje dati; *Rs.* изъявить, изявлять, освидѣтельствовать, засвидѣтельствовать, dać poznawać, odzywać się z zdaniem swoim, deklarować się, zapewnić o czym, oznaymić co, erklären, andeuten, anzeigen, zu erkennen geben, für gewiß andeuten. Nie śmie mi oświadczyć miłości swoiéy. *Teatr* 35 *b*, 75. Sama mu się

oświadczę, że go kocham. *Teatr* 22 *c*, 71. Aby oświadczyli miłość swoię, i affekt przeciwko królowi, złożyli się na 150,000, i to królowi oddali. *Birk. o Ex.* 31, Oświadczony *Rs.* засвидѣтельствованный, cf. zaświadczony). Oświadczenie, = deklaracya, zapewnienie przychylności, obietnice, Aeußerung, Gunſterklärung, Freundſchaftsverſicherung, Verheißung; *Vd.* nasvunanje, nasvunoſt, posvunoſt; *Rs.* изъявленїе, засвидѣтельствованїе. Zbyteczne oświadczenia i ceremoniie nie są oznaczeniem uprzeymey chęci. *Kras. Pod.* 2, 59. Na oświadczeniach im nie zchodzi. *Teatr* 21, 115. Szczéra ludzkość czyni niekiedy oświadczenia; ale na czczych się słowach nie zasadza; krótkie są, niekunsztowne, ale ſkutek za niemi nadchodzi. *Kras. Pod.* 2, 59. Uczyniwszy oświadczenie przytomnym Panom i Professorom, miał taką mowę. *Zab.* 16, 162, t. i. uczyniwszy im kompliment. - Piękuie nas przyiął; tysiąc grzeczności i wdzięczności oświadczył. *Zab.* 12, 199, er hat uns 1000 Höflichkeiten geſagt. Jeſtem przysłany oświadczyć Panu powinną attencyą. *Mon.* 67, 93, Ihnen die ſchuldige Achtung zu bezeigen. - §. Oświadczam się przed kim, abo u prawa, = proteſtuię. *Cn. Th.*, ich proteſtire. Oświadczanie, = proteſtacya. *Cn. Th.* *Oświadczać się kim, = świadczyć kim, einen zum Zeugen anrufen; *Sr.* 1. wobßwedkoſczjam, wobßwědjjam. Bóg sam, którym się oświadczamy, zostanie sędzią tego. *Vol. Leg.* 4, 791. OŚWIADCZYCIEL, - a, *m.*, który co oświadcza, który się oświadcza, der Erklärer, der ſich erklärt, declarirt. Przyiaźni oświadczyciel wierny, *veri non diſſimulator amoris. Zebr. Ow.* 106.

OŚWIATA; - y, *ż.*, odbiianie się światła, oświecenie, szerzenie się światła w koło, światło, die Erleuchtung, das Licht; *Bh.* oſvět; *Rs.* отсвѣтъ, *phys. et tr.* Szalupa śpieszyła ku morzu; przy oświacie rybacy mogli rozeznać, że to łodź Moskiewska. *Pam.* 83, 334. Mieysce ono częſte ognie i oświata niebieſka objaśniała. *Krom.* 352. Na wabną pereł kosztownych oświatę, Przywiodła męża o życia utratę. *Hor.* 2, 118 *Nar.* Hiſtorya ieſt oświatą prawdy, miſtrzynią żywota. *Krom. dedyk.* Przyćmione Muzy luſtr biorą nowy, Oświata narodu pewna. *Nar. Dz.* 2, 69, cf. oświt).

OŚWIECIĆ, *f.* oświeci *cz. dk.*, Oświecać *niedok.*, *Bh.* oſvjtiti, oſvěcowati; *Sr.* 1. wobßwětlam, wobßwětjam; *Sr.* 2. hußwětliſch; *Bs.* osvitlati, prosvitliti, obsinuti; *Vd.* osvietiti, obsvietiti, obsvetluvati, obſtreti, presvietiti; *Cro.* oszvetlávam, proszvechújem, preszvetilszem; *Dl.* proszvitlynjem; *Rg.* osvjetlatti; *Ross.* освѣтить, освѣщать, просвѣтить, просвѣщать, осіять, осіявать; *Ec.* свѣтлити, озарити, осарѣть, предозарити, предозарѣти (cf. zorza), свѣтоводити, свѣтоводствовати, свѣтоводительствовати, руководствовать умнымъ свѣтомъ; światło koło czego szerzyć, światłym uczynić, objaśnić, erleuchten, *phys. et metaph.* Pośpieszmy się; oto im świta, a podobno nie potrzeba, aby słońce nasze oświecało czynności. *Teatr* 13, 71, beleuchten. - Piłki ogniſte z naprawą iasno palącą, dla wyszpiegowania czynności nieprzyiacielſkich, zowią oświecaiącemi. *Jak. Art.* 2, 95, Leuchtkugeln. Wiek to teraz oświecony; wszyscy filozofami. *Teatr* 29, 10, t. i. światły, unſer aufgeklärtes Jahrhundert. Oświecenie, *phys. et moral.*, światło, Erleuchtung, Erhellung, Licht, Beleuchtung, Aufklärung; *Cro.* svęzhêva; *Vd.* obsvietek, obsvietlenje; *Rs.* просвѣщенїе; *Ec.* свѣтоводительство, руководство отъ умнаго свѣты. Starzy kościelni doktorowie częſtokroć oświeceniem krześt S. zowią. *Urbſt. lek. G. b.* Człowiek bez oświecenia. *Teatr* 15 *c*, 90, bez światła, ohne Aufklärung. On oświecony łotr, wisząc z Panem, królem go wyznał. *Sk. Kaz.* 149. Oświecić się, nabrać światła, ſtać się światłym, ſich aufklären, aufgeklärt werden; *Rg.* osvjéſtitise; *Ec.* свѣтлѣться, упремудрится, упремудря́тися. - §. Jaśnie Oświecony, = tytuł Książęcy, Eure Durchlaucht, Eure Hoheit; *Vd.* Svietel, Suetli, Presvietel; *Rg.* Vascja Prisvjètlos, Vasco Gospoſtvo Prisvjeetlo; *Rs.* свѣтлѣйшій, пресвѣтлѣйшій, всепресвѣтлѣйшій, сія́тельный, сія́тельнѣйшій, (высокопросвященный tytuł metropolitów, cf. Nayprzewielebnieyszy). Co u nas Jaśnie Oświecony, to gdzie indziéy zowią Wasza Wysokość. *Kraj. Pod.* 113. Gdy dobrze czynisz, mam cię pewnie za szlachcica, Niech cię każdy Wielmożni, niech Jaśnie Oświecа. *Nar. Dz.* 3, 111, niech ci da tytuł Książęcy. - §. b) Oświecić ślepego, wzrok niewidomemu przywrócić, einen Blinden ſehend machen. Messyasz ślepe oświecał, głuchym słyszenie przywracał. *Biał. Poſt.* 38. Chrystus tylko mógł ślepego oświecić. *W. Poſt. W.* 25. Tobiasz po oświeceniu swoim żył ieszcze 40 lat. *W. Tob.* 14, 1, po przyrzeniu.

OŚWIĘCIĆ *cz. dk.*, Oświęcać *ndk.*, *Sr.* 1. wobßwětjam; *Rs.* освятить, освящать, *ob.* poświęcić, weihen. Kapłana raz oświęconego, drugi raz święcić nie można. *Herb. Art.* 46. Jaromira chcieli oświęcić na biskupstwo. *Biel. Sw.* 147. Spodziewali się, iż się oświęci, a na kapłaństwo pasować będzie. *Glich. Wych. O.* 5. OŚWIĘCICIEL, - a, *m.*, poświęciciel, der Weiher, Heiliger, Einweiher; *Rs.* освятитель. Trzeciéy osoby ieſt ſkutek oświęcenie, a tak bóg przez wierne swoie iako oświęciciel bywa poznawany. *Smotr. Lam.* 98.

OŚWIECICIEL, - a, *m.*, który oświeca, oświecaiący, der Erleuchter; *Cro.* preszvetitel, *f.* preszvetitelicza; *Ross.* просвѣтитель, *f.* просвѣтительница; *Ec.* свѣтоводитель. W nich kray znaydzie oświecicielów. *Kras. Podſt.* 162. Gdy oświeciciel twarz ukaże światu Wszyſtko żywotnym wnet orzeźwia duchem. *Kniaź. Poez.* 2, 251, Feb, słońce). OŚWIECICIELKA, - i, *ż.*, die Erleuchterinn. Jaśnie OŚWIECONOŚĆ, - ści, *ż.*, tytuł i godność Książęca, die Durchlauchtigkeit, durchlauchtige Hoheit; *Bh.* oſvjcenoſt; *Vd.* Svetluſt; *Rs.* сія́тельство. Przyydzie czas, gdzie zwyczaynym losu igrzyſkiem przyćmi się owa zbyt błyszcząca Jaśnie Oświeconość lub Jaśnie Wielmożność. *Kras. Pod.* 2, 167. Gniewał się na rodzice, którzy dla blahego zyſku gotowi Jaśnie Oświeconość łączyć z Wielmożnością. *Kras. Doś.* 770, t. i. księżniczkę za szlachcica wydawać. OŚWIECONY, *ob.* Oświecić. OŚWIETNOŚĆ, OŚWITNOŚĆ, - ści, *ż.*, świetność w koło czego, glanc, Helle, Glanz, Schimmer. Oświetność a blaſk złotych zbroy i pancerzów. 1 *Leop.* 2 *Mach.* 5, 3. Uźrzał maieſtat i oświtność w złocie i w śrebrze. 1 *Leop.* 1 *Mach.* 15, 32. OŚWIĘTNY, - a, - e, świetny, blaſk rzucaiący, glänzend. Twóy urząd *wielmi oświętny, wysoki a poważny ieſt. *Mącz.* Oświętne niebo. *Zab.* 14, 161.

OŚWIEŻEĆ, Odświeżeć, *f.* oświeżeie *neutr. dk.*, świeżość odzyskać, odmłodnieć, wieder friſch werden. Ufaiący w Panu oświeżeią, a nie spracuią się. *Radz. Jez.* 40, 31. Jądrka orzechowe w wodzie ciepłéy moczone, nabyły wilgotności, i ſtały się oświeżałe. *Cresc.* 404. Pod Sylweſtrem papieżem kościoł chrześciańſki oświeżał. *Biel. Sw.* 59. OŚWIEŻYĆ, Odświeżyć, *f.* oświeży *cz. dk.*, oświeżać, odświeżać *ndk.*, świeżym uczynić, odmładzać, wieder auffriſchen. (*Rs.* свѣжевать, освѣжевать, свѣжую ſkórę zdierać); *Rs.* освѣжить ochłodzić). W sercu zabolałym takowe rozmowy Źle zagoione rany oświeżały. *Pot. Syl.* 471. Czemuż to tak niewzględnie odświeżasz me żale? *Tręb. S. M.* 12. Na sam ten posłuch ſtarzec nagle się odświeży, J iak młodzian na wsparcie królewica bieży. *Przyb. Luz.* 91. Niech przy tym posągu lud w dorocznym obchodzie odświeża wieńce wdzięczności. *Gaz. Nar.* 1, 300, niech odnawia.

*OSWIK; n. p. Oswiki, tkanki, bramki, i inſze ſtroie białogłowſkie. *Sax. Tyt.* 6. ?

OŚWIT, -u, *m.*, oświtnienie, świtanie, świt, odednienie, brzaſk, *Cro.* oszvet *prima lux*, die Morgendämmerung, das Tagen. Gdy iutrzenka oświt na niebie roztoczy. *Przyb. Luz.* 17. Wprzód nim dnia trzeciego oświt wróci biały, Z grobu wſtałego będą go gwiazdy witały. *Przyb. Milt.* 395. OŚWITNĄĆ, *f.* oświtnie *intrans. idntl. impers. et person.*, oświta *pr.*, odednieć, tagen, Tag werden; (*Bs.* osvanuti *eſſe in aurora*, *Cro.* oszvenújem *diluculo*). Skoro lepiéy oświtnie, iakoż zorze wschodzą, póydę z tobą w drogę. *P. Kchan. Orl.* 1, 76. Jak oświtło. *Bard. Luk.* 54. Dzień potym oświtł, i gdy piérwsze słońce Rozpuściło po górach promieni swych końce ... *Otw. Ow.* 348. Dzień do téy sprawy naznaczony, gdy oświtł, ... *Birk. Dom.* 113, da der Tag anbrach. Imienia twego, o królowa można, Sława, kędy noc mierzchnie, dzień oświtnie. *Pot. Syl.* 474, t. i. na wschodzie i zachodzie). - Διεφανσεν αυτοις εν Χεβρων, oświtło im, abo i oświtli w Hebron. *Cn. Th. Lucanus*, dniowy, oświtły. *Mącz.*, hell, bey Tage. - *§. W wielkiéy ozdobie zawsze dom Koſtków oświtał. *Chodk. Koſt.* 8, ſłynął, kwitnął, świetnym był). - *§. Tuć *się* **ośwituią* obyczaie panów tych, którzy boga nie znaią, w Piłacie, iż okazuią sprawiedliwość potoczną. *Zrn. Pſt.* 3, 774 *b*, może *oświecaią* się, objaśniaią się). OŚWITNOŚĆ. *ob.* Oświetność.

OSWOBODZIĆ, *ODSWOBODZIĆ, *f.* oswobodzi *cz. dk.*, Oswobadzać *ndk.*, *Boh.* oſwoboditi, oſwobożowati; *Slo.* oſwobożugi; *Sr.* 1. woßwobodnoſćam; *Vd.* osloboditi, rieshit, odreshit; *Crn.* resproſtiti; *Rg.* osloboditti, usloboditti (cf. swoboda, sloboda); *Sla.* osloboditi, oslobodjen; *Bs.* osloboditi; *Cro.* oszloboditi, oszlobadyam, oszlobágyam, oszlobodilszem; *Hg.* szabaditanni, felszabaditom, kiszabaditom; *Rs.* освободить, освобождать; wolność przywracać, z niewoli uwolnć, wyratować, wybawić, befreien, erlöſen, erretten. Chryſtus opętanych od szatana odswobodził. *Bial. Poſt.* 37. Bóg oswobadza wiérne swe od wszelakiego niebezpieczeńſtwa, iako oswobodził Moyżesza od utonienia. *ib.* 120. Czemuż nieczyſtą w oczach cierpisz glinę, J z nieprawości iéy nie oswobadzasz? *Chroſć. Job.* 40. OSWOBODZICIEL, -a, *m.*, *Rg. et Bs.* osloboditegl; *Cro.* oszloboditel; *Hg.* szabadito; *Rs.* освободитель; uwalniacz, der Befreyer, Erretter. Franklin, sławny oswobodziciel świata nowego. *Gaz. Nar.* 1, 12. OSWOBODZICIELKA, -i, *ż.*, die Befreyerinn; *Rs.* освободительница.

OSWOIĆ, *f.* oswoi *cz. dk.*, Oswaiać *ndk.*, z czym abo do czego, z przyzwyczaiać do czego, wkładać, wprawiać w co, przyuczać, nakładać kogo czego, einen an etwas gewöhnen, einem etwas gewohnt machen. (*NB.* w innych dyalektach ma znaczenie przyswoienia, t. i. przywłaszczenia sobie, n. p. *Bs.* osvoiti, posvoiti *usurpo*, *Rg.* osvoitti *occuparę*, *acquirere*, osvoittiae *rinfrancarsi*, *ricuperare il perdutto*; *Cro.* oszvajam *approprio*; *Ec.* освоить, завладѣть, присвоить, зажилить, усвоить przywłaszczyć). Nałóg oswaia z trudem. *Oſſol. Bay.* 2. Piérwéy ią oswoię, i do téy odrażaiącéy figurki i ubioru. *Teatr* 19 *c*, 74. - §. Oswoić zwierzęta, okrocić, ułagodzić, obrochmanić, ołaſkawić, swoyſkiemi uczynić, Thiere zahm machen. Jaszczurka pospolita oswaia się, łaſkawi. *Zool.* 208, ſie wird zahm, läßt ſich zähmen. Nayos. oieńsza para, łani z ieleniem. *Przyb. Milt.* 352, t. i. nayłaſkawsza, das zahmſte Paar. - *tt.* Panieneczka przyſtoyna; tylko że to iakieś ſtworzenie dzikie. Ł. Niczego to; oswoi się to. *Teatr* 26, 74, wird ſchon zahm werden. - §. Oswoić się z czym abo do czego, *recipr.*, z przywyknąć czemu, etwas gewohnt werden, ſich an etwas gewöhnen. Oswoię się do téy odrażaiącéy figurki. *Teatr* 19 *c*, 7. Oswoiony z czym, z obeznany z tym, przywykły, an etwas gewöhnt, etwas gewohnt geworden. Człowiek przyymuie oboiętnie naywiększe zbrodnie, ieżeli iuż z niemi oswoiony, ieżeli do nich iego zmysły przywykłe; lecz obruszy się zawsze na zbrodnie pomnieysze, ieżeli one są nowe, ieżeli piérwszy raz iego oczy lub uszy russą. *Przeſtr.* 41. - §. *neutr. paſſive*, Oswoi się, z ſtraci rażącą nowość, nawykną-ć tego, man wird es gewohnt. Chociaż cielesność nielada ieſt przewinieniem, atoli zwyczaiem tak się oswoiło, iż to za nic maią. *Pilch. Sall.* 175. OSWOICIEL, OSWAIACZ, -a, *m.*, który kogo oswaia, der Gewöhner; (*Rg.* osvoitegl *conquiſtatore*; *Ec.* усвоитель przywłaszczyciel).

OSYCHAĆ, *ob.* Oschnąć.

OSYP, *ob.* Osep. OSYPAĆ, OBSYPAĆ, *f.* osypie *cz. dk.*, Obsypować, Obsypnie *ndk.*, *Bh.* oſeypati, oſypati, oſypawati; *Sr.* 1. woßépam, wobßépam, wobhatjam, ſepan prohk; *Cro.* obszipávam; *Rs.* осыпать (z kameryzować, осыпный kameryzowany); osuć, w koło posypać, um etwas herum ſchütten, rund um beſchütten, umſtreuen, beſtreuen. Pola kwieciem osypane. *Brud. Oſt. A* 3. Tworca dziwnym czynem Osypał dla nas niebo licznym świateł gminem. *Nar. Dz.* 1, 10. Ledwie gębę wąs osypał, alić iuż lokaiów przyymuie. *Opal. sat.* 150. Po kątach ſtoią wszędzie ſtoły obsypane złotem. *Zab.* 13, 212. Bogactwy i godnościami go obsypał. *Teatr* 46 *c*, 3, mit Reichthümern überſchüttet. Darmo obsypuiesz dobrodzieyſtwy nieſtateczny umysł. *Mon.* 65, 265. Każdą sprawę trzeba dobrze złotem osypać. *Kłok. Turk.* 61. Niezawzdy materaców bawełną natkanych, Niezawzdy potraw trzeba zażywać *ospanych (osypanych, t. i. korzeniem zaprawnych). *Kmit. Spyt.* 84, gewürzte Speiſen. Złe nałogi pismem zganić, a iakoby czym mierzionym osypać. *Glicz. Wych. M* 2, ohydę na nie rzucić). - *Medic.* Wpadła w chorobę, w któréy wszyſtka ospicami osypana była. *Wyſ. Kat.*

Kat. 39, cf. osutkowe choroby), mit Blattern überſchüttet Gorączkę cierpiała i osypanie gardła, iż nic przełknąć nie mogła. *Wys. Jgn.* 165, t. i. okrostowiałość, die Kehle war mit Blattern verſtopft. Osypały mu się wargi *oscedinem habet. Cn. Th.*, die Mundſchwämme, die Schwämme im Munde. - Osypać wałem, z osuć, obwieśdź okopem, okopać, (cf. *Rs.* осыпь, z okop, wał), einen Wall um etwas aufſchütten, herumziehen. Jako w krąg prawie góry otoczyły Jerozolimę, tak Pan lud swóy miły Wałem swey łaski zewsząd osypuie. *J. Kch. Ps.* 18, 8, opasuie. *Karp.* 6, 172). Nie wszędzie murami trzeba się bawić, ale insze mieysca wałami tylko, iednakże potężnemi, osypować, by i dwoiſtemi abo troiſtemi. *Star. Pob. B* 3 *b.* - b. Ziemia się osypuie, z w koło zwala się, rozpada, das Erdreich fällt rings um herab, zerſchüttet ſich. Ganek w podkopach ſtępluią i cembruią, żeby się ziemia nie osypowała. *Jak. Art.* 2, 212. - §. Osypować bydłu, mąką razową, osypką albo otrębami sieczkę dla bydła potrząsać, i ukropem, pomyiami, słodzinami, wywarami sparzać, dem Vieh das Geſotte geben. Potrzebny ieſt miedziany kocieł dla grzania wody dla krów, ieżeli ieſt zwyczay osypowania i dawania ciepło słodzin. *Swith. Bud.* 56. OSYPKA, - i, ż., (*Boh.* oſypka, oſeypka krosty, ospy; *Rs.* осыпка, сыпь osypanie, osucie); - omaſta, ospa, tłucz *Cn. Th.*, karmia zwierząt domowych z ziarn, Körnerfutter, die Siede, das Geſotte fürs Vieh. Dwie dziewki i oborę doiły, i osypkę trzodzie sypały. *Ossol. Str.* 3. Kocieł do sparzania osypki dla świn. *Swith. Bud.* 56. Kurczętom osypkę z ciepłą wodą roſtworzywszy, do iedzenia daią. *Haur. Sk.* 121. Kapluny tuczą osypką ięczmienną, wodą roſtworzoną. *ib.* Psom myśliwym osypkę z owsa ciepło dawać, i łoiu dla okrasy dodadź. *Haur. Sk.* 341, *Mon.* 71, 189. - b) Osypka, osep, opłata w ziarnach, Bezahlung in Körnern, in Getreide. Z wyki i mącznika także osypki na ordynarye czeladzi daią *Haur. Sk.* 36. (*Ross.* осыпáло chmiel i drobne pieniądze, któremi dawniéy na nowożeńców rzucano).

OSYSAĆ *ob.* Ossać. OSYSEK *ob.* Osesek.

OSZACOWAĆ, *F.* oszacuie *Act. dk.*, otaxować, ocenić, taxiren, ſchätzen. Naznaczenie wartości dla rzeczy, zowie się oszacowaniem. *Gall. Cyw.* 2, 12. Nie wiem, ieśli nie tak głowami kmiecemi, iak kostkami grać chcieli, którzy ią za dziesięć grzywien oszacowali. *Modrz. Baz.* 109, cf. głowizna). Szlachetny naród Polſki sam siebie oszacował, tak że żadnego szlachcica w żadnym domu niemasz, któryby drożey nad sto i dwadzieścia grzywien w Polszcze stał. *Orzech. Tarn.* 42. W Polszcze głowy są oszacowane. *Gor. Wł. H.* Bezbożne prawo oszacowało życie ludzkie stu grzywnami. *Leszcz. Gl.* 100. Oszacowane rzeczy, które przez naznaczenie szczególney wartości mogą bydź z innemi porównane. *Gall. Cyw.* 2, 13, taxirte Sachen, die eine Taxe oder Schätzung haben. Oszacowany, szacunek iaki maiący, którego może iako szacować, *aeſtimabilis. Cn. Th.* 512, ſchätzbar, taxbar, ſich taxiren laſſend, deſſen Werth ſich beſtimmen läßt. Nieoszacowany, z nad wszyſtkie drogie rzeczy droższy, ganz unſchätzbar; *Sr.* 1. neſchaczowanitć; *Sln.* neprocinjen; *Kg.* neprozjeegen; *Vd.* neshtimanliu, neprezenen; *Rs.* неоцѣнéнный; *Ec.* неоцѣнúмый. Cóż to za nieoszacowany ten Reynal. *Kras. Pod.* 2, 216. Człowiek do kompanii nieoszacowany, zwłaszcza, iak sobie podweseli. *Mon.* 64, 76. Masz rozum nieoszacowany do wybiegów. *Teatr* 5 *b*, 4. Jedźże, iakeś nieoszacowany. *Teatr* 24, 138. - *Aliter* liczba lat Boga nieoszacowana. *W. Job.* 36, 26, t. i. nie przeliczona; którey się naliczyć nie można, unzählbar. Szukała pociechy nieoszacowaney nędzy swoiey. *Sk. Dz.* 754, nad wszyſtkie taxowanie, nad wymiar nieszczęść pochodzącey). - *Subſt.* nieoszacowaność, die Unſchätzbarkeit, *Vd.* neshtimanlivoſt. - §. Oszacować co czym, z odważyć co czym, opłacić czym, erkaufen, bezahlen mit etwas. O dniu szczęśliwy, dniu oczekiwany, Ciężkim Wzdychaniem, łzy oszacowany. *Paſt. F.* 125. - b) *tr. mor.* oszacować kogo, obmowić go, osoczyć go, osławić, verläumden. Stawiłem tu dowody na ochronienie sławy źle oszacowaney. *Krom.* 481. Jeśli mię Panie słusznie oszacował Zły człowiek, a ma do mnie iaką winę ... *J. Kch. Ps.* 7. OSZACOWNIK, - a, *m.*, Censor Rzymſki, oszacownik, szacownik i *omowca ludzkich obyczaiów. *Męcz.*, der Cenſor, der Schätzer, der Criticus. *OSZACUNEK *ob.* szacunek.

OSZADZIEĆ *ob.* Oszedzieć.

OSZAFRANIĆ, *F.* oszafrani *Act. dk.*, szafranem zaprawić, ſaffranen, mit Saffran anrichten; *Bh.* oſſaffranjm. Zufkę oszafranić, a okorzenić cynamonem. *Sien.* 482

OSZALEĆ, *F.* oszaleie *Neutr. dk.*, szalonym zostać, zwaryować. närriſch werden, verrückt werden, raſen, *Boh.* ztřeſſtit ſe; *Bs.* smamitise, pomamitise; *Ross.* одурѣть, рáхнуться; *Ec.* разбуянúти, отмалѣть, избезýмитися, обезумѣть. Oszalałeś, i kazi-ć się głowa. *P. Kch. Orl.* 1, 401. Chybaby cale z mózgu oszalała, Coby dadź takiey bayce wiarę miała. *Paſt. F.* 94. - *§. oszaleć na kogo, wściec się, wüthend losgehen. Oszalałeś na mię, a pycha twoia wstąpiła do uszu moich. 1 *Leop.* 4 *Reg.* 19, 18, *ob.* osunąć się na kogo). Jeszcze więcey oszalawszy na nie, prześladowałem ie aż do obcych miaſt. *Leop. Act.* 26, 11. - §. Zagrasz o Cercy i o Penelopie, Dwu oszalałych na iednym chłopie. *Petr. Hor. D b.*, do szaleństwa rozkochanych). OSZALIĆ, *F.* oszali *Act. dk.*, szalonym kogo uczynić, einen verrückt machen, raſend machen; *Bh.* ztřeſſtiti; *Vd.* obnoriti, shertati, *Bs.* smamiti, pomamiti; *Ec.* возбѣсúти. Język pochłebny tak oszalił człowieka, iż się za pochlebſtwem podniesie w pychę, i więcéy napuszy człowieka takiego, który się iuż wyżéy rozumie, niźli ieſt. *Eraz. ięz. P.* Tak go był wściekły apetyt oszalił, Jakoby pod nim kto zapalił prochy. *Zab.* 15, 240. Juno Troianki oszaliwszy, przez nie okręty zapaliła. *A. Kch. W.* 142. Oszaliwszy młodą dziewczynę, znowu babę opętał. *Pot. Arg.* 663. Jegóm była żona, pókim głupia przez cię nie była oszalona. *J. Kch. Dz.* 58, *Jał. Buk. P.* Młodzieniec zoszalony a umotany iedwabnym* Wenusem. *Glicz. Wych. B* 1 *b.* - *§. Drzewem oszaliła płochego *cielica, *ligno decepit taurum. Zebr. Ow.* 192, omamiła, oszukała.

OSZAMOTAĆ, *F.* oszamoce *Act. dk.*, szamocąc obalić. umſchütteln und umreißen. Piękne to drzewo szpetnie oszamotał. *W. Poſt. W.* 3, 369.

OSZAŃCOWAĆ, *F.* oszańcuie *Act. dk.*, okopać, szańcem osypać, umſchanzen, mit Schanzen umgeben. *Tr.*, *Vd.* ograberniti, ohribrati, obkopati; *Cro.* obſsanczújem; *Rs.* обманцовáть. - *§. Uszczyplive o cesarzu mówienie, nieszczęśnie się im zwiodło a *oszańcowało. *Eraz. ięz. L.* 4 *b.*, na złe im wyszło, *ob.* szańcuie się komu.

OSZARGAĆ *cz. dk.*, w koło poszargać, rund um beſchmutzen (z. B. mit Straßenkoth), *Rs.* ogрязнить.

OSZARPAĆ, OBSZARPAĆ, *F.* oszarpie *Act. dk.*, odrapać, odrzeć, rund um abreißen. Przeklęty niedźwiedź, którego śmy gonili! Cały obszarpany, zostawiłem połowę sprzętów między krzakami. *Teatr* 51 *c*, 45. OSZARPANIĘC, -ńca, *m.*, odrapany, odarty, odartus, ein Abgeriſſner, Abgelumpter, Zerlumpter; *Cro.* okerpanecz, pernyav; *Rs.* лоскутникъ; *Ec.* раздранецъ. Żydzi w cudzych kraiach nie są tacy śmierdziuszy i oszarpańcy iak u nas. *Com. Med.* 391. Siedm tysięcy Tartarów nikczemnych, bezbronnych, oszarpańców, *pannosi. Stryik.* 628, A ty to oszarpańcze, ważysz się mię zdradzać! *Tręb. S. M.* 109.

OSZARZEĆ *niiak. dk.*, n. p. Czas zbierania koniczyny iest wtedy, kiedy główki, w których się znayduie nasienie, oszarzeią. *Pam.* 84, 1171, szarego koloru nabieraią, ciemnieią, grau werden.

*OSZAYCA, -y, *m.*, w dawnych aktach ręką pisanych na rożnych mieyscach tyle co dziedzic, lub posesor; *w rodz. żeńsk.* *oszayczyna. *Wypis z aktów wieyskich wsi Siar.*; *Mieresz.* cf. osadzca, co osadza wieś osadnikami.

OSZCZAĆ cz. *dk.*, w koło poszczać, bepiſſen, rund um anpiſſen; *Slo.* obſſtjwám; *Vd.* oszati, oshshim, obszati, obshshim. *Prov. Slo.* anibich ho ne obſcal *nihili illum pendo.*

*OSZCZĄDAĆ *ob.* Oszczędzać, Oszczędzać. OSZCZĄDEK, OSZCZĄTEK, -tka, *m.*, ostatek, reszta, co się oszczędziło, nie do szczętu poszło, Ueberbleibſel, Reſt. Błahe mizernych Krzyżaków oszcządki pod dobrotliwość Władysława cisną się. *Krom.* 459. Pompeiusz zbił na głowę łotrów na morzu; oszczątki iednak ich zebrał, i osadził niemi krainę iednę daleką od morza. *Pilch. Sen liſt.* 3, 174. Jw późnieyszych wiekach w Grecyi widać było gdzie niegdzie oszczątki gustu, *Gol. Wym.* 75, cf. oślada). Znagła popadł w niewolą, stoiąc przy oszczątkach ieszcze wolności swoiey. *Pilch. Sen. Gn.* 354. W spokoyności oszczątek ten życia pozostały przepędzaymy, *Pilch. Sen. Gn.* 387. Nie cierpieć gniewu, nie zostawić nawet oszcządka iego. *ib.* 383. *OSZCZĘDLIWOŚĆ, *OSZCZĘDŁOŚĆ, OSZCZĘDNOŚĆ, -ści, *ż.*, miara w wydawaniu, nierozrzutność, cnota środek trzymaiąca między rozrzutnoscią a skąpstwem, cf. ekonomika; *Bh.* ſporota (cf. spory, cf. *Ger.* ſparen), ſtrownoſt (cf. skromność); *Slo.* ſtijdmoſt (cf. wstrzemięźliwość), ſtrownoſt; *Sr.* 1. lutowności (cf. luto); *Vd.* perhranezhnoſt, dershlivoſt, pizhloſt, shparanie; *Rg.* sctedechstvo, sctédgna; *Cro.* sparanye; *Rs.* ощадливость, бережь; die Sparſamkeit. Oszczędność, ostróżność w wydatkach, obaczna na przyszłość, iest roztropna w wstrzemięźliwym użyciu, czuła w zachowaniu od zepsucia i straty rzeczy do nas należących. *Pam. Warsz.* 2, 200 *Sier.* Oszczędliwość *parsimonia Mącz., Urs. Gr.* 329. Oszczędłość w życiu, ubostwo w szatach. *Swad.* 2, 115. Potrzeby wszelkiey lekarstwem oszczędność. *Min. Ryt.* 3, 149. Oszczędliwość w nich cudowna, nie są obżarci, nie piią wiele. *Birk. Dom.* 148. Wstrzemięźliwość w iedzeniu, oszczędność w ubiorze. *Teatr* 7, 49. Oszczędność wielki dochod. *Cn. Ad.* 798. Oszczędność ciem wielkim nazywaią. *Teatr* 42 *d*, *B.* Ja oszczędność, t. i. pomierność i pomiarkowanie, za naywiększą poczytuię cnotę. *Siem. Cyc.* 376. Pożna oszczędność na dnie. *Pilch. Sen. liſt* 5. Oszczędność z szczodrobliwością, szczodrość mięszay z oszczędnością. *Cn. Ad.* 798, nie wyrzucay, a gdzie trzeba nie żałuy). *OSZCZĘDLIWY, OSZCZĘDNY, *OSZCZYMNY, -a, -e, Oszczędliwie, Oszczędnie *Adv.*, nierozrzutny, wie kmu, gdzie i co dadź, ſparſam; *Bh.* ſtrowný; *Slo.* ſtijdmý, *Crn.* ſtreliv; *Sr.* 1. lutwaté, lutuyné, lutowné; *Rg.* sctedeechi; *Vd.* perhranezhen, dershliu, ſtresliu; *Rs.* оградливый, разсчётистый, оскудный. Nie są bogate; oszczędne obchodzenie nie może im dostarczać na potrzeby. *Teatr* 7, 10. W domu żyią oszczędno, a między ludźmi pańsko. *Boter.* 54. *Oszczymni *Petr. Et.* 259. *Oszczymnym, *porzedownym bydź, teraz skąpstwem zowią. *Lek. A* 2. OSZCZĘDZIĆ, *F.* oszczędzi *Act. dk.*, Oszczędzać, Oszczędzać, *Oszcządać, *Oszczymiać *ndk.*, (*Etym.* szczęt, *G.* szczętu, szczędu); *Bh.* ſporiti (cf. sporzyć, cf. *Ger.* ſparen); *Sr.* 1. lutuyu, pjelutuyu cf. litować; *Vd.* sparat, odshparati, odtroshiti, perhraniti, hranuvati, dershuvati, shparsti, dohraniti, sahraniti (*ob.* ochronić, cf. dzierżeć); *Cro.* spiram; *Rs.* щадить, (*Rs.* пощада szanowanie, miłosierdzie), хранить, беречь, поберечь, поберегать, собить, соблю; ochraniać, nie marnować, ſparen, ſchonen. Wszystko trwoniss, i co oszczędzamy uymuiąc swey wygodzie, ty na uczty częste to obracasz. *Teatr* 42 *d*, *a.* Nie oszczędzaiąc, wszystkich pieniędzmi uymowali. *Pilch. Sall.* 166, Oszczędzay, dłużey będzie; Oszczędzay w czas, nie na dziś tylko trzeba; Oszczędać gotowego lepiey, niż szukać nowego. *Cn. Ad.* 797, nie wszystko razem; skromnie zażyway; daleko do żniwa). Kto czego wiele ma, nie oszczędza, nie szanuie. *Cn. Ad.* 576. Kto nie oszczędza swego, mniey ieszcze cudzego. *Cn. Ad.* 388. Kto swego nie oszczymia, musi cudzego pożądać. *Lek. A* 2. Czasu oszczędzay. *Cn. Ad.* 122. *Pilch Sen liſt* 3, 26. Piiak na przyszłe się czasy naymniey nie oszczędza. *Klon. Wor.* 34, t. i. nie ogląda się na przyszłość, nie ochrania sobie nic, er ſpart ſich nichts. - §. Oszczędzać kogo, z ochraniać, szanować kogo, eines ſchonen. Ten prawdziwy duch satyr, ta pierwszey treść proby, Szydzić z wad, karcić błędy, oszczędzać osoby, *Dmoch. sat. R.* 33. OSZCZĘDZICIEL, -a, *m.*, der Sparer; *Vd.* hranovez, shparavez, hranjar; *Cro.* sparávecz). - *w rodz. żeńsk.* oszczędzicielka.

OSZCZEK, -u, *m.*, oszczekanie, das Bellen. Ogromny zwierz na oszczek szczeniuka nie poyrzy. *Fr. Ad.* 22; *Pilch. Sen. Gn.* 256. Wiatr napełnił Cerber oszczeki trzyrażnemi, *ternis latratibus. Zebr. Ow.* 173. OSZCZEKAĆ *cz. dk.*, oszczeknąć, *F.* oszczeknie *idntl.*, oszczekuie *Pr.*, Oszczekiwać *czſtl.*, *Sr.* 1. wobjczjowkuyu; *Crn.* ollâjam (*ob.* łaiać), *Rs.* облаять; (*Ec.* ощукомко *circumſtrepo*); z szczekaniem się rzucić na kogo, w koło poszczekać, anbellen, bebellen. Złego psa natura iest, każdego oszczekać. *Bals. Nied.* 1, 14. Pies domu strzeże, złodzieia oszczeka. *Sax. Tyt.* 184. W ostępie brytan oszczekuie zawartego ielenia, i nań napędzie. *Tol. Saut.* 34. Psia Scylla Sykulskie oszczekuie tonie. *Zebr. Ow.* 162. Leżący w lochu Cerber, potwora straszliwa, Cały Ereb potróyną paszczą oszczekiwa. *N. Pam.* 3, 347. - *tr.* oszczekać kogo, obmówić, ogadać, ogdakać, einen verläumden, (cf. odszczekać). On żaraz gotów cię oszczekać. *Pot. Jow.* 179. Albo to Figlacki tak jego oszczekał? *Boh. Kom.* 1, 246. OSZCZEKIWACZ, -a, *m.*, *Sr.* 1. wobjczjowkuyt *oblatrator*, der Bellet.

OSZCZENIĆ się, *F.* oszczeni się *Rec. dk.*, *Bh.* oſſteniti ſe;

Sr. 2. **ſe woſcjeniſch**; *Cro.* oschenivamsse; *Bs.* osctenitise; *Rg.* osctenittise); szczenię rodzić, **werfen**, (von **Hunden, Wölfen**). Suka, wilczyca oszczeniła się. *Dudz.* 21, (cf. ożrzebić się, okocić się, ocielić się). Suka nosi dziewięć tygodni, aż się oszczeni. *Kluk. Zw.* 1, 299; *Cresc.* 569.

OSZCZEP, - u, *m.*, OSZCZEPEK, - pka, *m.*, *dem.*, *Bh.* **oſſtip, oſſtipček**, *diſt. Bh.* **oſſtěpačka**, = *ascia*, *Crn.* oszęp, = latorośl; *Rs.* ощéпокъ, ощщéпокъ, ощéпочекъ trzaſka). kopiia, **der Spieß, der Speer, die Lanze**; *Slo.* ſſip; *Sr.* 1. **ſtapak**; *Rs.* дрóмъ, дрóмикъ. Rzymianie posyłali sąsiadom, z któremi woiować mieli, oszczep z grotem ukrwawionym, z drugiego końca upalony. *Nar. Hiſt.* 3, 119. Siedm oszczepków krótkich każdemu dał. *Warg. Wal.* 40. *Prov.* Trzéy o iednym oszczepie. *Cn. Ad.* 1179, cf. na iednym zagonie wszyscy, **drey Soldaten und ein Spieß.** - §. Oszczepek, sér owczy goralſki, w tworzydełkach wyciſkany. *Rydel*, **eine Art Schafkäſe.**

OSZCZEPISKO, - a, *n.*, *Boh.* **oſſtěpiſſtě**; *Slo.* **koſpiſſtě**; *Crn.* ratishe, pushiza; *Vd.* rozhje, ratishe; *Rs.* дрúтовище, ратовище; *Ec.* дрекóли, дрéвца у кóпей; drewno u oszczepu, **der Lanzenſtiel, der Schaft des Spießes.** Oszczepiſko oszczepu Goliata było iako nawóy tkacki. *W.* 1 *Reg.* 17, 7; *Bud. ib.* Wraził mu włócznią w bok, aż do oszczepiſka. *Pot. Zas.* 196; *Otw. Ow.* 473.

OSZCZEPISTY, - a, - e, grotem osadzony, **mit einem Spieß an der Spitze, ſpitzig.** Przyzbroię się żelazem i drewnem oszczepiſtym. *W.* 2 *Reg.* 23, 7.

OSZCZEPNIK, - a, *m.*, oszczepem zbroyny, pod oszczepem służący, **der Lanzierer, Lanzenknecht, Spießknecht.** Krzywousty na łowach prawie w dzieciństwie dziki i niedźwiedzie zbiiał, z podziwieniem przytomnych oszczepników. *Nar. Hiſt.* 3, 90.

OSZCZEPOWY, - a, - e, od oszczepu, **Lanzen-.** Od razu oszczepowego krew' i woda wypłynęła z boku Jezusowego. *Birk. Gł. K.* 55.

OSZCZERCA, - y, *m.*, szyderz *Cn. Th.*, **der Spötter**, co na kogo zęby wyszczerza, obmówca, ożywca, żwacz, **der Anzahner, Anblöker.** Oszczerca chytry; pod pozorem nayprzyiaźnieyszey twarzy, tai się naywiększa iadłość iego. *Mon.* 65, 590; *ib.* 76, 177. Pochlebca nad to chwali, gani zaś oszczerca. *Zab.* 15, 308. Oszczerca ieſt nie człowiek, prześladowca ludzkiego rodzaiu; okrutnik na cnotę. *Mon.* 65, 590. - §. Oszczerca, błazen, kuglarz, żartowniś; teraz za co innego biorą, dla niewiadomości ięzyka. *Włod.*, **ein Spaßnarr.**

OSZCZERCZY, OSZCZERNY, - a, - e, szyderſki, urągaiący, **ſpöttiſch, höhnend.** O imię święte, imię wierności, oszczernym Pohańbione ięzykiem, komużeś ty wiernym! *Przyb. Milt.* 134. Jeſt to oszczercza miłość kraiu. *Przeſtr.* 112.

OSZCZERSTWO, - a, *n.*, szyderſtwo, **Spott, Hohn.** Chcą ią ukarać za tak wielkie oszczerſtwo. *Teatr* 28 *b*, 184. Oszczerſtwo, udawanym głosem z nieba, ludzi od bronienia się wſtrzymywało. *Przeſtr.* 63. Czas boży! iakie oszczerſtwo tego uczynił! *Zygr. Pap. X* 3.

OSZCZERZAĆ zęby, = wyszczerzać zęby, **die Zähne blöken, die Zähne weiſen, Oeſter. anzahnen**). Ubior każdego i oszczerzanie zębów w śmiechu, i chód, okazuią, iakim kto ieſt. *Radz. Syr.* 19, 27; *Wuiek. ib.*

OSZCZERZAĆ się, = szydzić, *Cro.* precherjavàmsze, **höhnen, verhöhnen.** Zbierali się na mię nikczemnicy, oszczerzali się, a nie milczeli. *Bud. Ps.* 35, 15. On się na wszyſtkie nasze duchowne dobro oszczerza. *Veryf. pr.* 66. Wszyscy mi urągaią, Wszyscy się oszczerzaią. *Ryb. Ps.* 54. Z nas i z was się oszczerzali. *Alb. z W.* 16. Stało się urąganie, oszczyrzanie, naśmiewanie, od rozmaitych a mizernych ludzi Panu Jezusowi. *Zrn. Pſt.* 3, 785.

*OSZCZYMIĆ, *OSZCZYMNY *ob.* Oszczędzić, Oszczędny.

OSZCZYPNĄĆ, Oszczyknąć, *Act. idntl.*, Oszczypać *dk.*; w koło poodszczypać, odszczykać, szczypiąc oberwać, **rund um abknei pen, abpflücken, bepflücken**; *Sr.* 1. **wobžipupu**; *Vd.* obshzhipati, obshzheniti, ovmeknuvati, moushe junati, oſkubiti; *Ross.* общипать, общипывать, ощипнуть, ощипать, ощипывать. *Decerpere flores*, obrać a oszczypać kwiatki. *Mącz.* Jeśli korzenia iego nie wyrwie, a owocu iego nie oszczypie . . . *Bud. Ezech.* 7, 9. Sztuka chleba palcami obszczypowana. *Eraz. Ob. Ef.*

*OSZEDZIEĆ, OSZADZIEĆ, *F.* oszedzieie *Neutr. dk.*, szadzią t. i. śrzonem się okryć, ośrzenieć, *tr.* szedziwym się ſtać, osiwieć, **bereift ſeyn, grau werden**; *Vd.* obsajati, = sadzami obkopcić); *Sr.* 1. **woſchedžiwam**; *Cro.* osegyújem; *Rs.* усѣдѣть. Tego ia, iako wierny, życzliwy, i iuż prawie laty dożrzałemi oszedziały sługa, z serca życzę. *Gwag.* 193. Ja sługa oszedziały uniżenie proszę. *Gwag. ded.* Oszedziałą powolność swą łasce W. P. D. oddaię. *ib.*

OSZEMŁAĆ, *F.* oszemli *Act. dk.*, ogłodać, ogryźć *Cn. Th.*, **benagen, bebeißen.** Oszemłany, ogryziony, ogłodany *ambesus. ib.* Robaki to oszemłały. *Dudz.* 49. - *transl.* oszemłany, oſkubany, niegładki, rozczochrany, chropowaty, odrapany; odarty, **zerzauſt, zerzupft, zerrupft, abgeriſſen.** Patrzay i soyka w klatce oszemłana bywa, Gładsza owo co w lesie wolności zażywa. *Rey Wiz.* 54 *b.* Dzielny, choć będzie krzywy nos, oszemłana broda. *Rey Wiz.* 4. I byłabyś tych cudzych krowiſk oszemłanych Panią, aniż koz tłuſtych, koz moich kochanych? *Gaw. Siel.* 376. Baran ſtarożytnym oszemłany wiekiem. *Sot. Pocz.* 100. Ludzie pracowite oszemłane widzimy. *Bud. Ap.* 119. Peruka oszemłana. *Mon.* 69, 690.

OSZEWKA, - i, ż., u rękawów koszuli, albo po brzegach sukien, lamówka, *X. Kam.*, **die Einfaſſung, der Beſatz an den Hembeärmeln, Kleidern.** - §. oszewka na szkucie, daie się z tarcic; ieſt do burtnicy przybita, wyżéy nad burtą, aby pod czas burzy, nie pluſkała w ſtatek fala. *Mag. Mſk.*, **die Bretwand auf dem Flußſchiffe gegen das Hereinſchlagen der Wellen.**

OSZKALOWAĆ *cz. dk.*, szkaluiąc oczernić, **beſchimpfen, mit Schimpfreden läſtern.** Nie przepuścili oni tam żadnemu; ale wszyſtkich ogółem pomazali, i oszkalowali, zadali im bunty, i t. d. *Smotr. Lam. pr.*

OSZKARADZIĆ, *F.* oszkaradzi *Act. dk.*, Oszkaradzać *ndk.*, oszpecić, szkaradnym uczynić, osprośnić, **häßlich machen, verunſtalten**; *Sr.* 1. **woſkarěbzu**; *Cro.* ogergyujem; *Ross.* обезобразить, обезображивать. Ulisses Polifema ciężko oszkaradził. *Kchow. Fr.* 47; *Biel. Hiſt.* 23. Cechą wypaloną oszkaradzony. *Nag. Oc.* 13; *Warg. Wal.* 198, piątnowany). Łupieſtwem oszkaradził przyrodzenie swe. *Szczerb. Sax.* 255, zhańbił). Już się tylą zbrodniami oszkaradziła. *Stas. Num.* 2, 227, osromociła). - §. Udało się słudze pana okrutnie oszkaradzić. *Pot. Arg.* 734, t. i. szkaradnie go oszukał.

OSZKARD *ob.* Oſkard. OSZKLIĆ *ob.* Oślić.

OSZLACHCIĆ, OŚLACHCIĆ, *F.* oszlachci *Act. dk.*, Oszlachcać *n. dk.*, szlachcicem uczynić, (cf. orycerzyć), *Boh.* **oſſlactugi**; *Vd.* oshlahtiti, poshlatiti; *Bs.* oplemeniti (cf.

plemię); *Cro.* oplemenitújem; *Ross.* пожаловать кого дворянином; zum Adelmann machen, adeln. *Cn. Th. - Transl.* Lucyus Mummiusz wszytkę Włoską ziemię wolał oszlachcić, niźli ieden dom swóy; albowiem za tym oszlachceniem ziemi, i dom iego daleko oszlachceńszym się ſtał. *Kosz. Cyc.* 157, zaszczycić, upoważnić, ozdobić, adeln, würdigen, zieren, ſchmücken. Oślachcenie miaſta Rzymſkiego wolnościami. *Fal. Fl.* 128. Bóg oszlachcia ſtan malzeńſki, że ieſt iedną świętością kościoła. *Biał. Poſt.* 193. Oycze oszlachć syna twego czcią tą, którą miał u ciebie niżeli świat był. *Gil. Kat.* 69, uwielb' go, verklâre ihn). Oślachcaiąc pospolite życie cnotliwemi uczynki, u wszech ludzi miłość mieli. 1 *Leop.* 2 *Mach.* 3. Jowisz znamiony swego bóztwa bywa oszlachciony, gdy wſtępuie do Junony. *Otw. Ow.* 114. Przyiąłeś nas w poczet ludzi z ciebie dary oślachcionych. *Kanc. Gd.* 192. Ludziom bydź pożytecznym, i towarzyſtwo ludzkie zacnemi sprawami oszlachciać. *Petr. Et.* 68. J ziemia nasza nie ieſt bez ozdoby, Bo i tę Bóg oszlachcił dziwnemi sposoby, *J. Kch. Tr.* 16. Król zacnie oszlachcił dom Pańſki budowaniem. *Radz. Ezdr.* 7, 27.

OSZLADA, *ob.* ośłada.

OSZLOCH, -u, *m.*, *Boh.* oſſlepý; woſſlepý, *Vd.* oshlak, *z Niem.* der Aſchlauch, *allium porrum*, ziele, śniedek. *Syr.* 869, *Rg.* gljutikka.

OSZNUROWAĆ, *ob.* Obsznurować.

OSZOW, -u, *m.*, z Niem. Aſchofen, w hucie ślkanéy piec, w którym się ſkło ochładza, a w proſtych hutach popioły w nim przepalaią; chłodnik, Kühlofen. *Torz.* 35 *et* 30.

OSZPECIĆ, *OSZPACIĆ, *F.* oszpeci *Act. dk.*, oszpecać *ndk.*, szpetnym uczynić, oszkaradzić, häßlich machen, verunſtalten. *Bh.* ohawiti; *Rs.* изуродовать, (*Cro.* ospotávam *deludo*, *insulto*; cf. *szpocić). Wieśniackie dzieci nie tak ospą oszpecone bywaią, iak mieyſkie, *Krup.* 5, 442. Czyściec ziele wyczyszcza ſkórę z *oszpacenia każdego. *Urzęd.* 16. Ktoby oszpecił kogo, iak uczynił, tak mu się ſtanie, oko za oko, ząb za ząb. *W. Levit.* 24, 19, okaleczył). Z grzechu pomazany i oszpacony. *Biał. Poſt* 94. Nie oszpecaycie się żadną gadziną. *Radz. Levit.* 11, 44, cf. onieczyścić się, pyſklać się, ſich verunreinigen. OSZPETNIEĆ *niik. dk.*, szpetnym się ſtać, (*Sr.* 1. wojpatnu *euilesco*). Nacudnieyszy koń, gdy go szpetną gunią zakryią, tedy i oszpetnieie, i nie tak dobréy myśli będzie. *Rey Zw.* 54.

OSZPILAĆ *F.* oszpila *Act. dk.*, śpilkami opinać, beſtecken mit Stecknadeln, beſtecknadeln. Ubieraſam się i oszpilałam co tchu. *Teatr* 20 *b*, 85,

OSZRODKA *ob.* ośrzodka.

OSZROTOWAĆ, *F.* oszrotuie *Act. dk.*, szrotowaniem ziarna z łupin oczyścić, Getreide ſchroten, abſchroten. Ziarna oszrotowane młyńſkim kamieniem. *Syr.* 994.

OSZTAKIETOWAĆ, *F.* osztakietuie *Act. dk.*, sztakietami ogrodzić, oparkanić, mit Stacketen umzäunen. *Tr.*

*OSZTOKOWAĆ się *recipr. ndk.*, n. p. Mamy się ſtrzedz, abyśmy się piiąc nie zalali, i nie osztokowali. *Eraz. Ob. F.*, *ob.* upić się iak sztok, iak bela.

OSZTURKAĆ *cz. dk.*, Oszturknąć *idntl.*, w koło poszturkać, beſtoßen, rund um abſtoßen, *Boh.* oſſtaukam, *ob.* ſtukać.

OSZUKAĆ, *F.* oszuka *Act. dk.*, *Oszukować, *Oszukawać, Oszukuie *ndk.*, Oszukiwać *Freq.*, oszwabić, podeyśdź, omylić kogo, odrwić, okpić, zwieśdź, einen betrügen, hintergehen; *Bh.* oſſidíti, ochmeliti (cf. podchmielić, chmiel), kmjnjm (cf. kmin), oklamati; *Slo.* ſſidjm, oklamávám, zklamávám; *Crn.* klamiti, ozzeganeti (cf. cygan), okklameti, okklâmém, golufam, golfâm, prevàrim; *Vd.* galufati, ogalufati, preſtruniti, preshertati, premoshiti, oziganiti, petriegati; *Sr.* 2. toriſch; *Sr.* 1. wopêbam, zpêkam; *Cro.* vkaniti, ukanyujem, varati, prevariti, prevarújem, prekaniti, prekanyújem, layharim, szpachujem, shertat, obnorit, cziganiti; *Dl.* prihiniti, prehinivam; *Rg.* varati, prihiniti, podjammiti; *Bs.* cjalovati (cf. całować, cf. Judasz); privariti, varati, hiniti, uhiniti, vuhviti; *Sla.* privarriti; *Rs.* обманýть, обмáнивать (cf. omamić), плутовáть, сплутовáть, цыганить, измéнить (cf. wymienić), оболстúть, шишморить, мышарить, алырить; *Ec.* упремудрити, обольстить, прехитрити, лещу̀, лщу̀ (cf. łżyć, łgać). Świat chce bydź oszukanym, niechże się oszukuie. *Teatr* 19 *c*, 15, *mundus vult decipi, ergo decipiatur*). Tak to zawsze bywa, Jeden drugiego bliźni oszukiwa. *Zab.* 13, 248. Chciałeś oszukiwać tych, którzy cię prędzey oszukać mogą. *Teatr* 15, 111. Drugiego chcąc oszukać, sam się oszukał. *Cn. Ad.* 213. Kto się zbyt boi oszukania, uczy czasem, iak go oszukać. *Lub. Roz.* 127. Boga nie oszukasz. *Cn. Ad.* 29. Oszukał go, psa za lisa udał. *Cn. Ad.* 799. Żydzi oszukawaią radzi chrześciany. *Petr. Pol.* 2, 413. Oszukawaią a tracą ludzi swym kłamſtwem. *Eraz. ięz. N* 8. Bóg zna oszukawaiącego, i tego którego oszukawaią. 1 *Leop. Job.* 12, 16, *Petr. Et.* 182, *Biał. Poſt.* 143, *Sk. Dz.* 273. *Zoszukiwała wszyſtkich. *Otw. Ow.* 508. Trudno mądrego oszukać. *Rys. Ad.* 66. (*Vd.* neogalufliu, negalufliu, s nie do oszukania, nieoszukalny; *Subſt.* negalufishnoſt, negalufnoſt, neogaluflivoſt, s *nieoszukalność). Byś się nie oszukał. *Cn. Ad.* 53. Przezorność często skutek oszuka. *Teatr* 1, 95, t. i. omyli, täuſchen. OSZUKACZ, OSZUKAWACZ, OSZUKALNIK, OSZUKIWACZ, OSZUST, -a, *m.*, zwodnik, podchodziciel *Mącz.*, szalbierz, szybał, der Betrüger; *Boh.* ſſeydíř, ſſida, kmin (cf. kmin); *Slo.* oklamatel, bere pat' za dwanáſ't; *Sr.* 1. pebał, pebacj (cf. iebać); *Crn.* golfivz, goluf, himbèz, fajdàzh; *Bs.* kimbenik, hinac, varalaç, vuhva, cjalovnik; *Vd.* galuf, galufauz, petriegar; *Rg.* varalaz; *Cro.* prevaritel, vkanitel, prekanitel, ukanlyivecz, layhàr, tepecz; *Ross.* обманщикъ, оплéтка, оплетáла, обольститель, окутка, шишúмора, алырщикъ, обдáла, цыганъ, мимáръ, обироха, плутъ, плутúцъ, плутúга, плутишка, плутище, баальникъ; *Ec.* льстúвый. Oszukacze dobrych ludzi, Was też równie kto uludzi. *Jak. Bay.* 36. Dwoiaka ieſt pociecha oszukać oszuſta. *Zab.* 5, 56. Móy młodszy bracie oszuście, chcę cię nauczyć chromać przed kulawemi. *Teatr* 20 *b*, 10, będę ci lekcye dawał. Oszuſt który zręcznie i zmyśla i mata, Nie oszuſt, ale tylko człek z wielkiego świata. *Teatr* 43 *c*, 4. Oszuſtowie źli w myśli, a dowcipni i udatni w mowie. *Jabł. Tel.* 329. Filuty, kłamcy i oszukiwacze. *Teatr* 55 *d*, 36. Takim oszukalnikiem bydź nie chciał, żeby innych nauczał, czego sam nie wierzył. *Sk. Dz.* 437. Zdzierca, machlarz, oszukawacz. *Petr. Et.* 297. OSZUSTKA, -i; *ż.*, szalbierka, szybalka, die Betrügerinn; *Bs.* varaliça, himbe-

nica; *Cro.* prekanitelicza; *Cro.* ukaitelicza, ukaulyivka; *Rs.* обманщица, плутовка. Ta oszuſtka Zuzanka, nie wydałaż mnie z sekretu? *Teatr* 20 *b*, 114, *et* 7 *c*, 77. OSZUSTAĆ kogo, *F.* oszuſta *Act. dk.*, oszukiwać iako oszuſt, podchodzić po oszuſtowſku, hinterliſtig betrügen, überliſten. Jeſt to oszuſt, którego ia oszuſtam. *Teatr* 8 *c*, 40. Mowa twoia proſta; każdy cię oszuſta. *Bach. Epik.* 60. OSZUSTNY, - a, - e, - ie *adv.*, OSZUSTOWSKI, - a, - ie, oszukuiący, podchodzący, podſtępny, betriegeriſch; *Sr.* 1. pebacjné; *Crn.* himbaſt, himbèshn, golfiv; *Cro.* ukànlyiv, ukanyliv; *Sla.* prevarljiv; *Ross.* обма́нчивый, обма́нный, обма́нщическій, плутовскій, лъстивый. Oszuſtnéy uwierzył Tezeusz żenie. *Jabł. Tel.* 263. OSZUKAŃSTWO, OSZUSTOWSTWO, OSZUSTWO, - a, *n.*, *Bh.* ſſeyd, ſſizunk, ſſtrabunk; *Sr.* 1. zgybano; *Sr.* 2. hobſchuda; *Crn.* golfia; *Vd.* galuſia, shertanje, smota, galufnoſt, galufishnoſt; *Cro.* vkanyuvanye, prevàra, ukanlyivoszt; *Bs.* privarrenje, varka, himba, vuhvóſt, podhimbenóſt, hila; *Rs.* обма́нъ, плутовство, мытарство, морокъ, плутовство, баальство; бальство; *Ec.* льще́нїе, обманъ, коварство, лесть; oszukiwanie, podchodzenie, podeyście, podſtęp, szalbierſtwo, die Betrügerey. Taki léczenia sposób, oszukańſtwem nazwać trzeba, *Krup.* 5, 567.

OSZWABIĆ, *F.* oszwabi *Act. dk.*, Oszwabiać *ndk.*, (*Etym.* Szwab), oszukać, odrwić, okpić, einen belugſen, (Oeſtr. polakieren), einen betriegen, hintergehen, *Boh.* ochmeliti někogo; *Crn.* ozzeganeti (*ob.* cygan); *Cro.* cziganit; *Vd.* oziganiti). Słodko nucąc piszczałka ptaki w sidła zwabia, Słodką mową i oszuſt proſtaków oszwabia. *Min. Ryt.* 4, 185, *Zab.* 8, 336. - *Ş. Goście za niemi a zadnie ich sieczcie. *Bud. Joz.* 10, 19 *not.* „właściwiey: oszwabiaycie ich, abo ogon ich odcinaycie". OSZWABIACZ, - a, *m.*, oszuſt, szalbierz, egolociciel, der Betrieger, Preller, Belugſer. Oszwabiacze i pochlebcy mieli u Filippa łaſkę. *Nag. Fil.* 82.

OSZWARCOWAĆ, *F.* oszwarcuie *Act. dk.*, szwarcem oczernić, beſchwärzen, umſchwärzen, mit Schwärze beſchmieren. *Jncero*, owoszczam, oszwarcuię. *Mącz.*

OSZYĆ *ob.* Obszyć.

OSZYDZIĆ, *F.* oszydzi *Act. dk.*, wyszydzić kogo, einen verhöhnen, verſpotten. Otoś mię oszydził a skłamałeś mną. *Radz. Jud.* 16, 10. Oszydzam *caluo. Urs. Gr.* 257.

*OSZYYNIK, - a, *m.*, *Rs.* ошéйникъ alsband, obróż, das Halsband; *adj.* ошéйный, *oszyyny.*

O T.

OT! *excl.*, *ob.* Oto.

OTABORZYĆ, OTABOROWAĆ, OBTABOROWAĆ, *Act. dk.*, taborem opasać, obwieść, *Vd.* obtaboriti, obdati, obranishati, mit der Wagenburg einſchließen. Obtaborować się *plauſtris cingi. Chmiel.* 1, 82. Otaborzonych na Stabieńskich polach bu-towników przełamał. *Papr. W.* 2, 304. Nakoło się wozami otaborowali. *Nar. Tac.* 2, 264.

OTACZAĆ, OTACZACZ *ob.* Otoczyć, otoczyciel.

OTAFLOWAĆ, *F.* otafluie *Act. dk.*, taflami okryć, betäfeln, umtäfeln, *Vd.* obtablati, *Sr.* 1. wobdeſkuyu. Cały dom wewnątrz był otaflowany forſty cedrowemi. *Leop.* 3 *Reg.* 6, 18. Obił i otaflował go blachami złotemi. 1 *Leop.* 2 *Par.* 3, 8. Ołtarz otaflował cedrem. 1 *Leop.* 3 *Rg.* 6, 20.

OTAIAĆ, *F.* Otaie *Neutr. dk.*, taiąc odmięknąć, auftauen. Zima zginęła, śniegi otaiały. *Petr. Hor. L* 2 *b.* Serce moie niechay z lodu otaie. *Fchow. Roz.* 85.

*OTAK, - u, *m.*, targ, der Wochenmarkt, der Markt. Na iarmarkach i otakach pogranicznych koło Wołoch i Ukrainy. *Vol. Leg.* 6, 185.

OTAKSOWAĆ *ob.* taxować.

OTAMOWAĆ *cz. dk.*, tamą obwieść, umdammen, mit einem Damme umſchließen. Wyspę tę od morza sama natura otamowała gorczakami. *Boter.* 75.

OTAŃCOWAĆ *cz. dk.*, w koło potańcować, umtanzen. Otańcowany, *Ec.* оплясу́емъ, около кого пляшутъ; (cf. pląsać).

OTAPIAĆ *ob.* Otopić.

*OTARA, - y, ż., n. p. Funt potaszu uczyni ci 2 złł., nie rachuiąc *otary*. *Torz.* 208.?

OTARASOWAĆ, *F.* otarasuie *Act. dk.*, niby tarasem opasać, ogrodzić, umferkern, umſchließen, einſchließen. Sad swóy otarasował zewsząd twardemi górami. *Otw. Ow.* 171.

*OTARĆ źle zamiaſt OTRZEĆ *qu. v.*, *Dudz.* 29. OTARCIE, OTARTY *ib.*

*OTARCZYĆ *cz. dk.*, n. p. Tyran ten ſtał iako otarczony i nie o swey mocy przed naszym maieſtatem. *Twarć. Wład.* 38, czy to tarczami okryty?

OTARGAĆ, OBTARGAĆ, *OTARCHAĆ *cz. dk.*, otargnąć *idntl.*, Otargiwać *czſtl. i ndk.*; *Boh.* otrhati; *Sr.* 1. wobtorhacj; *Cro.* otergávam; *Bs.* otarghnuti, otergati, otrrigati, otrrighnuti; *Rg.* otargnuti; *Rs.* обдергать, обдергивать, отеребить, отеребливать; targnąwszy oberwać, oszarpać, abzaufen, zerrend abreißen. Zali korzenia iey nie wyrwie, a owocu iey nie obtarga? *Leop. Ezech.* 17, 9. Nie dziwuy królu, żem tak otarchany, Bom z wysokiey krainy do ciebie posłany. *Papr. Try. B* 4. Otargany *Subſt.*, *Otarganiec, *Slo.* otŕhánek, otrhanèc; *Eccl.* отерха́лъ. Bardzo otargany, *Slo.* otrhani gako lipa, *totus lacer.* - Ş. Otargać konia, zwierza, obrochmanić, okrócić, ujeżdżać, zihmen, bändigen, zum Zuge abrichten; zureiten. Jak źrzebca z lekka objezdżać i otargiwać. Do wozu chcąc zaraz z młodu obrócić źrzebca, pozwalam na nasze zwyczayne otargiwanie, to ieſt, aby był przy drugim koniu wodzony kłusem. *Hipp.* 32. Chłop konia dzikiego tak otarga, że mu będzie posłuszen. *Petr. Pol.* 19. Zrzebce, gdy iuż będą otargane, Niech ciało biorą miąższą sieczką roztykane, Bowiem przed otarganiem wysoką myśl maią, Ani się poimane zaciąć pozwalaią. *Otw. Wirg.* 428. Bydlę nieotargane abo dzikie ieszcze. *Herb. Stat.* 536. Otarganych lwów para. *Otw. Ow.* 583, *Zab.* 8, 398. Zchwytane cielce otargiwać. *Otw. Wirg.* 386.

OTARGOWAĆ, OBTARGOWAĆ *cz. dk.*, targuiąc zakupować, behandeln, *Sr.* 1. wohandluyu.

OTAŚMOWAĆ, *F.* otaśmuie *Act. dk.*, obwieść, obszyć lub obwinąć niby tasiemką, *Ross.* отороча́ть, отора́чивать, (*cf.* troki, troczyć), umbandeln, umwickeln, umbinden, umnähen, wie mit einem Bande einfaſſen. Włosem rękę otaśmował. *Bard. Tr.* 184. Trzewiki otaśmować. - b) *tr.* skórę komu otaśmować, orznąć, wygarbować, nacechować, einem das Fell ausgerben, ihm Striemen ſchlagen. Obawiam się, aby nam skóry nie otaśmował, iak się o tym dowie. *Teatr* 54, 51. *et* 56 *c*, 6. *et* 22 *b*, 74 *Golisz.*

OTCHŁAN, OTCHLINY, OTCHLISKO, OTCHLISTY, *ob.* Odchłań, Odchliſko.

1. OTCHNĄĆ, *F.* otchnie *Act. idntl.*, ozionąć, parą zarazić, (cf. napuchać), giftig anhauchen, mit dem Hauch vergiften. Duchem saraźliwym srogiey śmierci otchniona, Orszula moia u nóg rodzicom martwa upadła. *J. Kchan. Dz.* 114. Kwiatek on wonny iadem otchniony. *Miaſk. Ryt.* 2, 142, *ib.* 147, *Zebr. Ow.* 161. Złe, acz nie ukąsi, tedy przedsię otchnie. *Biel. Kr.* 165.

2. OTCHNĄĆ, *F.* otchnie *Act. idntl.*, ocucić, obudzić, (cf. ocknąć), wecken, erwecken, aufwecken. Noc przesypiamy, gdy nas dzień czwartkowy J słońce otchnie. *Jabł. Buk. J* 5. Powrócone zorze otchną ią w tych fantazyach, i wszyſtkie te ſtrachy rozegnał Faeton. *Tward. Pasq.* 38. – *b) *Neutr.* ocknąć, erwachen. *fig.* Już bowiem opłonęły, iuż otchnęły one Jadem światowym moie żądze zanurzone. *Kul. Hor.* 83. ?

OTĘPIEĆ, *F.* otępieie *Neutr. dk.*, tępym się ſtać, oſtrość ſtracić, *Rs.* отупѣть, *pr. et fig.* ſtumpf werden. *Tr.* OTĘPIĆ *cz. dk.*, przytępszym uczynić, abſtumpfen; *Rg.* otûpiti; *Bs.* otupiti; *Cro.* otupújem.

OTĘŻYĆ, *F.* otęży *Act. dk.*, Otężać *ndk.*, tęgim uczynić, o tęgość przyprawiać, ſteif, derb, feſt machen. Jeżeli mam otężać grunt rzadki, muszę do niego zażyć gliny. *Kluk Kop.* 1, 280, *Vd.* otoguvati, okorniti, oterditi, ozherſtiti. OTĘŻAŁOŚĆ, – ści, *ż.*, niegiętość, nabranie ſtężałości, tęgość, Steifheit, Derbheit, Feſtigkeit. Glina piaszczyſtym gruntom doda otężałości i chłodu. *Kluk Rosl.* 3, 132

OTIU haha hahu! *Venator.*, krzyk szczuiących, Hetzgeſchrei: hehe!! *Tr.*, (cf. Hulala).

OTKAĆ *ob.* Obetkać.

OTŁOCZYĆ, *F.* otłoczy *Act. dk.*, Otłaczać *ndk.*, *Bh.* otlačiti, przytłoczyć na około czego, um etwas herum eindrücken, einſtampfen, beknoten, umſtopfen. Otłoczyć ziemię koło płonki wsadzoney *Tr.* OTŁOCZYNY lnu i konopi, z paklepie *Włod.*, paździerze, Flachs-, oder Hanfhülſen.

OTŁUC, *F.* otłucze *Act. dk.*, Otłukać *ndk.*, *Boh.* otlaucy, otlaukati; *Vd.* obtleshi, otlezhi, otouzhi; *Bs.* obluscitи, oſtupati); tłuczeniem obić, wybić z czego, beſtampfen, abſtampfen, herausſchlagen, herausſtampfen. Nasienie lnu ma bydź kijankami otłukane. *Cresc.* 188. Otłukam ięczmień, proso, *pinso. Cn. Th.*, *Bh.* opichati; (*Bh.* opichatna, z Stampfmühle; *Boh.* Opiſſky, z *canicae, quisquiliae*, cf. pęcak). Otłukanie ziarn, *piſtura frumentorum*, die Stampfung, Abhülſung. *Cn. Th.* Nieotłuczony, *Ec.* неотолчёнъ. – §. Otłuc o co, z uderzyć o co, an etwas ſtoßen, anſchlagen. Byk wprzód się doświadcza sam, nim się spotyka, a swe groźliwe rogi o pniaki otłuka. *Przyb. Luz.* 299. Powyż mostu pale bił, aby drzewa na obalenie mostu puszczone, o nie się otłuszy, mocy takiey nie miały. *Warg. Cez.* 82, t. i. o nie zawadziwszy. – §. Miecz otłuczony. *Bielſk.* 178, t. i. tłuczeniem, sieczeniem obłamany, abgeſtoßen, durch Stoßen und Hauen abgebrochen, abgenutzt. Miecz w tym herbie otłuczony; luboć drudzy w tymże herbie cały kładą. *Nies.* 1, 63. OTŁUK, – u, *m.*, odłog ziemi, odłogowa rola, Brachacker, Brachfeld *Tr.* – 2. Człowiek otłuk, do niczego, niezdatny, nic dobrego. *Tr.*, ein Taugenichts. Jeśliś otłukiem, co po ptaku chłopu? *Myśl. E* 4. – §. Otłuk, tłuk, nierządnica, kurwa, eine gemeine Hure.

OTŁUŚCIĆ, *F.* otłuści *Act. dk.*, Otłuszczać *ndk.*, tłuſtym uczynić, tłuſtości nabawić, okrasić, *Bs.* otuſtiti; fett machen, anfetten; fettig machen, mit Fett beſchmieren. *Tr.* OTŁUŚCIEĆ, *F.* otłuścieie *Neutr. dk.*, *Rs.* отолстѣть, tłuſtości nabydź, tłuſtym się ſtać, fett werden. Z ofiar bydlęcych ziemia otłuściała. *A. Kch. W.* 96, *ob.* otyć.

*OTMĘT *ob.* Odmęt. OTNĘ, OTNIE *ob.* Ociąć.

OTO! *per Apocopen* OT! *cum enclitico* OTOŻ, OTOSZ! *exclam. demonſtr.*; Lat. *en, ecce! Gr.* ἴδε, ἴδου, ſchau! ſiehe! ſiehe da! da! *Bh.* hlehle, hle, hlele; (cf. glądać), wide! (cf. widzieć); *Slo.* ay, hle, eghle, la, pohleď (cf. poglądać), wiż; *Sr.* 1. lai, hui, hlài; *Sr.* 2. gledai, lej, leiſchy; *Crn.* glej, glejte, lèj, leite, polei, kolte; *Vd.* glei, poglei, lei, gledai, polöi, vidish; *Cro.* etò, evo, enno, ovo, nut, nùti; *Dl.* evo, etto; *Bs.* otto, ętto, enno, evo, ovo, nùt, nutti; *Sla.* eto; *Rg.* etto, évo, ovo, nutti, enno, onno; *Rs.* вотъ, cè; *Turc.* ôſte, iſte). – Ono *demonſtrat remota, quae alter non videt*; oto *repentina vel proxima Cn Th.* 629, (cf. owo). Piłat ubiczowanego Jezusa żydom pokazuiąc, rzekł: oto człowiek! *Leszcz. Hſt.* 681. Zaledwie go poſtrzeżono, zaczęto wołać: oto on! oto on! *Gaz. Nar.* 1, 186. Widzę poſtać dzielnego Pompiliusza: oto iego oczy, oto ta sama twarz. *Stas Num.* 1, 56. Jeden za drugim iak leci, Na takich koniach, ot tak prawie małe dzieci. *Niemc. P. P.* 48, tyckie). Zdaie mi się, że to ot tak po Warszawſku w ciasny kąt nas zapędzi. *Teatr* 22, 89. – §. *Obsolet:* Bóg z oto tego kamienia mocen iest wſkrzesić syny Abrahamowe. *Leop. Luc.* 3, 8, t. i. z tegoż samego kamienia). Jeszcze nad oto te dwa lata głodu, przyydą pięć lat. *Radz. Gen.* 45, 6. – b) *respondens vocanti, interroganti*; da! ſiehe da! Wołał nań: Szczesny, Szczesny! a on odpowiedział: otom ia Panie! *Niemc. Bibl. Tar.* 13, da bin ich Herr! Odpowiedział Abraham: *oto* ieſtem! 3 *Leop. Gen.* 22, 11, *owo* ia ieſt. 1 *Leop.*). Adam gdy się obudził za otwarciem powiek, Poſtrzegł – co? oto Ewę! *Kras. Wiersz.* 54, er ſah – was denn? Eva ſtand da! Cóż ieſt ta piękność ciała? oto wór gnoiu! Co ieſt to wdzięczne śpiewanie? oto lekkie powietrza poruszenie! Co są potrawy? oto trupy zwierząt! *Bals. ndz.* 1, 204. – 2. Ot! *ex abrupto*, n. p. Ot cię daruię żywotem, Bądźże oſtróżnieyszy potém. *Jak. Bay.* 189, Nun! ich ſchenke dir das Leben. Otże was pogodzę. *Jabł. Ez.* 140. Ot! co temu łaydakowi za myśl przyszła. *Teatr* 2 *b*, 97, O e ſt. ſchaut! welch ein Einfall. Biorą się znowu do flaszy, do ſtołu, a drudzy mówią, nie słuchać, ot baie. *Wad. Dan.* 126, oh! er fabelt. Pani, ot! dobrze się dzieie. *Oss. Str.* 1, ho ho! es geht! Gdy zgubić do reszty zechce dopuſt boży. Ot tobie posew woźny o wioſkę położy. *Zab.* 16, 125. Otóż nie puszczę. *Teatr* 21, 139. Otóż macie! teraz ia wszyſtkiemu winien. *Teatr* 8, 107. – 3. Ot, Otże, Otoż, Otoż masz, otoż tobie! *Jnsultantis, vel poenas sumentis, vel sumtas gratulantis sermo Cn. Th.*, Nun da haben wirs! da haſt. Siehſt du! habe ichs nicht geſagt ꝛc. Otoż tobie, schoway coś ułapił; Masz czegoś chciał; Uchwyciłeś. *Cn. Ad.* 801. Piianica mówi: uraniono mię; otoż tobie piiaństwo. *Bial. Poſt.* 199. Ciąwszy mię rzecze: otóż tobie uymować się za drugiego. *Boh. Kom.* 1, 36. Od węża ſkąsana umarła; otoż tobie delicye i wczasy obozowe. *Birk. Chm. A* 5 *b*. Otże masz! *Teatr* 26, 70. Otoż ieſt, wszak mnie móy

inſtynkt nie omylił, zgadłam. *Teatr* 15 *c*, 17. Otoż go macie, gadułę. *Teatr* 24 *c*, 22. O rodzice! ot waszey roboty ſkutki. *Teatr* 46, 21. Otoż tobie! łakomſtwo do czego przywodzi. *Prot. Jał.* 20. Otoż tobie byśku mazia. *Cn. Ad.* 801, (*ob.* byczek).

OTOCZYĆ, *F.* otoczy *Act. dk.*, Otaczać *ndk.*, *Boh.* otočiti, otáceti, obkliċiti, obkliċowati, *Slo.* obkliċiti, obkliċugi; *Sr.* 1. wobdahm, wobdahwam, wobzankam; *Sr.* 2. hobdaſch, hobziniſch; *Crn.* obdâjam, obdâm, preſtręti, preſtrim; *Vd.* obdati, obdajati, obſeſti, obſtreti, obſtirati, okulobdati; *Dl.* obnyeti; *Cro.* obdajem, obaztiram; *Rs.* обдать, обдавать, *Ec.* осмѣнимъ, осмѣнію; obwieść, oprowadzić, okrążyć, opasać, obſkoczyć, herumführen, umzingeln, einſchließen, umringen; (*Bs.* obtociti haglium *subsuere limbum*; *Cro.* obtáchem, obtochilszem *circumsuo*; *Rs.* обточить, обтачивать, na tokarni odtoczyć). otoczyć co koło czego, lub, otoczyć co czym; n. p. Winnicę nasadził i płot około niey otoczył. *Sekl. Mark.* 12. Aniół twóy niech obóz obtoczy około nas. *Modl. Gd.* ein Lager um uns her aufſchlagen. Kazimierz W. wiele miaſt murem obtoczył. *Petr. Pol.* 2, 192, murami otoczył. *Sk. Dz.* 523. Otoczył woyſkiem swym miaſto. *Sk. Dz.* 718. Saul i lud iego obtaczali Dawida z ludem iego. 1 *Leop.* 1 *Reg.* 23, 26. Równinę wyſokie bardzo góry otaczaią, iak wieniec do koła. *Mon.* 70, 816. Góry te mur ieden obtoczył. *Zygr. Papr.* 305, zamknął, objął). Dwie części miaſta morze obtoczyło. *Jer. Zbr.* 2, 111. Morze wodami swemi na koło ziemię obtoczyło. *Otw. Ow.* 517. (*ob.* otoczyświat). Widziałem panią obtoczoną grzeczną młodzieżą. *Teatr* 6 *b*, 16. Nabożną bracią obtoczony był na iutrzni. *Birk. Dom.* 158. Ból cię i ślubość otaczały w koło. *Zab.* 9, 230. Stolarz wymierzył kłodę węgielnicą, i cyrklem otoczył. 1 *Leop. Jez.* 44, 13, określił, ocerklował). – Otoczenie, *actus*, das Umzingeln; *effect.* rzecz otoczona lub otaczaiąca, n. p. Dwie siatki miały okrywać a ozdabiać one dwoie obtoczenie, które było na wierzchu słupów. 1 *Leop.* 3 *Reg.* 7, 41. Ganek albo otoczenie balasowe zowie się *podium*, *peribolus*, *balaſtrata. Chmiel.* 1, 78. – *§. Naypierwey tedy Mikon, ſkoro tylko zoczył Kozionogiego bożka, ſtrachem się otoczył. *Zim. Siel.* 204, t. i. ſtrach go opadł, Schrecken überfiel ihn. OTOCZNY, -a, -e, otaczaiący, wokoł idący, umſchließend, einſchließend. W talarze okolny czyli otoczny napis. *Czack. pr.* 20. OTOCZYCIEL, OTACZACZ, -a, *m.*, otaczaiący, der Umringer, Umgeber, der einen umringt, immer um ihn iſt; (*Bh.* otočník kwiatek niezapominayki). Był młody monarcha pełen cnot; ale psuły podłe otaczacze otoczonego. Zepsuty winą niegodnych otoczycieliów młodzian, zapomniał bydź oycem ludu. *Kras. Liſt.* 2, 85. OTOCZYNA, -y, *ż.*, błona we wnętrzu poprzeczna, osierdzie, przegroda wnętrza *diaphragma Cn. Th.*, das Zwerchfell; *Crn.* peréponka, hapân; *Cro.* rechicza; *Dl.* opna; *Rs.* перепона, *adj.* перепоночный; (*Bh.* Obtaċka *redimiculum*; *Boh.* Otaċka, *ż* das Stroh um den Fuß im Stiefel, słoma koło nogi w bócie). OTOCZYSTY, -a, -e, szeroki, toczący się, buchasty, welt, viel umfaſſend, faltig. Otoczyſty fartuch. *Tr.* *OTOCZYŚWIAT, -a, *m.*, Ocean, morze wielkie. *Cn. Th.* 426.

1. OTOK, -u, *m.*, a*) obwod koła matematycz., periferya *Tr.*, die Peripherie. *Crn.* obtâk, *ż* obramowanie; *Cro.* ottok *tumor*; *insula*; *Vd.* odtok, otok *insula*; *Rg.* obtòk *fimbria*; *Bs.* obtoka *limbus*, *fimbria*; *Bs.* otok, *ż* wyspa; *Sla.* otok, *ż* wyspa, *Sla.* otoka, *ż* gałąź; *Cro.* otòk *insula*, 2) otok, odtok *effluuium*; *Ec.* omókb wyspa, 2) gatunek puchliny. – §. 2 a) Otok, nabrzmiałość, ociekłość, die Geſchwulſt. Ziele to piekielny ogień gasi, twardości i otoki rozpędza, otok cyckow niewiaſt ścieńcza, też otok uszu léczy. *Spicz.* 51; *Bh.* otok; *Crn.* ottok; *Vd.* otuk, ottok, gersha, satezhenje, otekłueſt, otezhnoſt, otezhenje; *Rg.* otók; *Sla.* ottok; *Cro.* otok, odtok. – – 2. otok, posoka, der Eiter, ropa. *Perz. Cyr.* 1, 116. *Sr.* 1. krawé noy; *Rs.* сукровица, гноемечéнїе; (*Vd.* otezhi, *ż* ropić się, *ob.* ociec). Jątrzenie się czyli otoku zbieranie. *Perz. Lek.* 220. Rana podeszła otokiem. *Pot. Arg.* 681, hat ſchon Eiter angeſetzt. *Haur. Sk.* 440. Otokiem się miaſto zeszpeciło, Kiedy i ropa z przegniłych wpół twarzy płynęła. *Bard. Tr.* 558. – *tr.* Z białey się brzozy smaczny otok sączy. *Zab.* 8, 305, *ob.* osłoka).

OTOLI *ob.* Atoli.

OTOMAN, -a, *m.*, Turek, der Türke. J Tartarzyna bił i Ottomana. *Jabł. Buk. a.* OTOMAŃSKA brama, porta *ob.* porta; n. p. Pakta między Polską i bramą Otomańską. *Steb. Pr.*, die Ottomaniſche Pforte.

OTOPIĆ, *F.* otopi *Act. dk.*, Otapiać *ndk.*, w koło potopić, zanurzyć, *Vd.* obtopiti, ganz eintauchen. Już się w morzu otopiły wiosła J daleko od lądu nawa się odniosła. *Otw. Ow.* 240 – §. Aż się posoką dołki otapiały pełne. *Otw. Ow.* 264, aż przelewały, ſie floſſen über.

OTOSZ, OTOŻ *ob.* Oto.

OTRĄBIĆ, *F.* otrąbi *Act. dk.*, Otrębować, Otrębuie *ndk.*, przy trąbie ogłosić, bey Trompetenſchall kund machen, ausblaſen. Teraz otrąbiono w Warszawie, aby dla tych, co pieniędzy nie maią, darmo dawano ieść. *Boh. Kom.* 2, 9. Przywodzi rzeczy oczywiſte bez otrębywania i krzyczenia. *Pam.* 85, 1, 391, bez hałasu, zgiełku, bez przesady, cicho, ſkromnie). Otrąbić się, n. p. Już się na liszkę otrąbił i wilka W trąbę łowczą razy kilka. *Kchow.* 25, odezwał się trąbą).

*OTRĄBIE *ob.* Otręby.

OTRĄCIĆ, *F.* otrąci *Act. dk.*, Otrącać *ndk.*, *Boh.* oſtauchám; uderzyć o co, an etwas ſtoßen, ſchlagen, anrennen. Otrącam głowę, nogę o co, z uderzam się o co. *Cn. Th.* Otrącić się *id.*; n. p. Podnosząc się iakoś nieoſtrożnie głową moią o zęby i nos iego otrąciłem się, że zaraz chuſtki wołać począł na otarcie krwi. *Mon.* 73, 62. Gdy się wiatr ocz otrąca, tedy bardziey szumi. *Rey Wiz.* 151 *b*, gdy się odbiia, wenn er wo abprellt. Dokażę tego, by naytrudniey było, Wszak się iuż o tę głowę więcey otrąciło. *ib.* 177, t. i. opierało, es iſt ſchon mehr auf meinem Kopfe geweſen. Do kościoła biegaiąc, o ołtarze się otrącaiąc, modlitwami bogu oyczyznę porzucali. *Baz. Sk.* 75, ocieraiąc się o ołtarze). – §. Otrącić co, trąceniem o co nadpsuć, beſtoßen, abſtoßen, n. p. ſtolik otrącony. *Ld.* Na ścienie wisi łeb ieleni z otrąconemi rogami. *Teatr* 11 *b*, 5. – b) *tr.* otrącać co gorzkiego, *domare durum saporem*, *lenire amara Cn. Th.*, den herben Geſchmack benehmen, lindern, mildern. Otrącanie, słodzenie *ib.* το μειλιγμα czym otrącamy co *ib.*

*OTRAWIĆ, *ob.* Otruć.

*OTRĘBINY, *OTRZĘBINY, OTRĘBY, *G.* otrąb *plur.*; *Bh. et Slo.* otruby; *Sr.* 1. wotrubé, mekiné, *ob.* miękki-

ny; *Sr.* 2. wotſchubi; *Vd.* otrobi, luſki, lushki, *ob.* łuszczka; *Crn.* otrôbi, luſki, posęvk; *Cro.* poszèje, mekina, (otrebine *scobinae*); *Dl.* palya, tricze; *Bs.* paglje, mekine, triçe, tricçe; *Rg.* pàglje, mekinne, mechine; *Rs.* отруби, отреби, отрёбїе (cf. otrzebić), смёмїе (*ob.* śmiecie); *Eccl.* осѣвки, отруби, трицы; Kleien. *Otręba. *Birk. Dom.* 88. Otręby po spytlowaney mące, można dawać wołom, wieprzom etc. *Kluk Rosl.* 3, 276. Otrębiny, *apheda. Mącz.* Otrzębiny, Otręby, *canica. ib.* Bywaią otręby z każdego zboża zmeltego zwierzchniey łupinki abo ſkoreczki ziarna, przez pytel abo przez sito od mąki odłączone. *Syr.* 994. Niedoyrzałe ziarna wiele otrąb, a mało mąki daią. *Kluk Rosl.* 3, 214. Z otrąb mąkę oczyścić. *Sk. Dz.* 419. Otręby do parzy dla pąów *Rs.* мѣсѧ́мка; *ob.* mieszanina. *Prov. Slo.* kdo ſa medźi otrubi mſ'a, ſwinè ho zejeru, kto się między otręby miesza, świnie go pożrą; cf. młoto). - §. 2) *tr.* Otręby na głowie, paprzyſka, łupieże, *Boh.* otrus; *Sr.* 2. ſchpelchei, tſchup, tſchupk; *Sr.* 1. hwówne ſchupizne; *Crn.* luſki na glavi, grinta; *Vd.* ſkralop; *Cro.* grinta, grinte; *Bs.* gubba; *Rg.* grinta, gubba; Kopfſchuppen, Hauptgrind, Grind. O parchach głownych, o otrębach abo łuſkach. *Sleszk. Ped.* 20. Na głowie ma włos czarny, na brodzie otręby. *Pot. Jow.* 161. Łuſki abo otręby płci są ſioſtry parchów. *Sien.* 499, Hautſchuppen. - §. Lucyper z nosa bez miary Puszczał aż brzydko plugawe otręby. *P. Kchan. Jer.* 79. OTRĘBIASTY, - a, - e, do otrąb podobny, na kształt otrąb, den Kleyen gleich; *Sr.* 1. wotrubwaté; *Rg.* mekinnaſt; *Cro.* poszeichaszt; ≈ OTRĘBIASTY, OTRĘBISTY, OTRĘBNY, - a, - e, otrąb pełny, z otrąb, *Bh.* otrubny; *Slo.* otrubný; *Sr.* 1. wotrubané; *Rg.* mekinav; *Cro.* mekinszki, poszeichaszt; *Crn.* posevzhne; voll Kleien, Kleien=. Chléb otrębiaſty. *Syr.* 937. Chléb gryzowaty, otrębiſty, ludziom delikatnym nie ſtrawny. *ib.* 938. Otrębny chléb, *coniceus panis. Mącz.*, *Crn.* posęvnek, *Bs.* pasjacja; *Cro.* kelessicza, mekinyak. (*Bh.* otrubnjk, ≈ *furfur vendens*). - OTRĘBKI, - ów, *plur.*, *xdrbn. rzeczwn.* otręby, kleine Kleien, z. B. Mandelkleien. OTRĘBOWATY, OTRĘBIASTY, OTRĘBOWIAŁY, - a, - e, maiący na głowie otręby, der Kopfſchuppen hat, ein Grindkopf, Grindiger; *Sr.* 1. ſchupizuopité; *Cro.* grintav, grintavecz, grintavka; *Rg.* grintav, grintavaz, gùbav, gubavas; *Bsn.* gubbavaç, grintavaç. OTRĘBOWIAŁOŚĆ, - ści, ż., łupieże na głowie. *Syr.* 1085, (cf. parch), der Grind, Schuppigkeit des Kopfes. OTRĘBOWATOŚĆ, - ści, ż., n. p. ziele to otrębowatość z twarzy ściera. *Syr.* 590, cf. trąd.

OTRĘBYWAĆ, *ob.* Otrąbić.

OTRĘDOWACIEĆ *niiak. dk.*, w koło trędowatym się ſtać, rund um ausſätzig werden. Jeśliby się urzędnikowi ułomność przydała, t. i. ieśliby olśnął, olknął, otrędowaciał, tedy nie ma być dlatego złożon z urzędu. *Szczerb. Sax.* 204.

OTRĘT, - u, *m.*, (*diſting.* odtręt), otarcie nogi, zadku etc., das Wundreiben, Aufreiben. *Jnterrigo*, sedno, gdy się od chodu albo iazdy zedrze ſkóra na pośladku, też otręt. *Mącz.*, der Wolf im Hintern vom Reiten; (cf. odsednić). *Syr.* 1258, *Ern.* 67. OTRĘTWIEĆ, OTRĘTWIAŁY, *ob.* Odrętwieć.

OTROCINY, *plur.*, opiłki, Feilſpähne, proch, który pilnikiem zeymuią piłuiąc. *Sien. wykl.*, *Cro.* otrebine.

OTROCZĘ, - ęcia, *n.*, OTROCZĄTKO, - a, *n.*, OTROCZEK, - czka, *m.*, *demin. nom.* Otrok, ≈ chłopczyna, chłopiątko, *Crn.* otrozhâj, otrozhé, otrozhje; *Vd.* otrozhiah, otrezhei; das Knäblein. U żydów ósmego dnia obrzezano otroczę. *Sk. Kaz.* 523. Otrocząтko, dziecię nie niewieściey, ale męzkiey płci. *Bud. Math.* 2, 8. *not.*). Ona uyrzała, a otrocząтko płacze. *Bud. Exod.* 2, 6. Niezrosłe otroczki. *Zab.* 10, 251 *Zabł.* OTROCKI, - a, - ie, męzki, mężczyński, Manns=. Kożuch otrocki; ſuknia otrocka. *Tr.*, *Crn.* otrozhje, *Vd.* otroshki, otrushki, otroken, ≈ dziecinny, *Ross.* отроческїй, отроч chłopięcy; *Boh.* otrocký, *Sr.* 1. wotrocźki niewolniczy. OTROK, - a, *m.*, (*Bh.* otrok *seruus*, *mancipium*; otrkyné niewolnica, otroctwj niewola; (cf. troczyć, troki); *Sr.* 1. wotrocźk *famulus* parobek, wotrocźik, wotrocźiſko; wotrocźtwo niewola; - *Crn.* otrok, ≈ dziecię; otrozhaji, ≈ dzieci; otrozhya, ≈ dziecinność, dzieciństwo; otrozhnèza, ≈ położnica; *Vd.* ottrok, ≈ dziecię; otrozi, ≈ *liberi*, *genus*; otroshnoſt, ottrokzhaj, ≈ dzieciństwo; *Cro.* otrok *infans*; *Rs.* отрокъ dziecię, отроковица dzieweczka młodsza od lat dwunaſtu, 2. dziewka służąca; отроческво dzieciństwo); Otrok, mężczyzna, eine Mannsperſon. Nikt, ani otrok, ani biała płeć, mordów uyśdź nie mógł, *neque vir*, *neque femina. Krom.* 394. Otrok od niewiaſty lepszy ieſt *Petr. Pol.* 21, *Sak. dusz.* 9, *ib.* 21, *ib.* 57, *Sim. Siel.* 22. Dziesięć tam otroków maią żony spolne. *Sk. Dz.* 102. - (§. Otrok u Turków ſtary żołnierz, wolny od woyny, żołd biorący. *Klok. Turk.* 233).

OTRUĆ, *f.* otruie *cz. dk.*, *otrawić *obsol.*, *Bh.* otrawiti; *Vd.* otrovati, oshemeriti, obſtrupiti, saſtrupiti, samishenshati, sadati, savdati (cf. zadać); *Crn.* saudâm; *Bsn.* otrovati *venenare*, *inficere*, zatraviti, zacjarati *fascinare*, *veneficia adhibere*; *Sla.* otrovan, ≈ zaraźliwy, iadowity; *Rg.* otrâviti, otrovatti, (otrovatti, raztrovatti *inficere contagione*; *Cro.* otrovati, otrávlyam, ochemerújem, (otrova, ≈ trucizna; otròvni, ≈ otruty; *Rs.* окормить, окáрмливать (cf. okarmić, окóрмь, окóрмка otrucie, trucizna, отрáва), отравить, отравливать; *Ec.* окормля́ю, прóсто и вмѣсто отравля́ю; otrucie *Ec.* зелейничество, *Sr.* 1. żkuzwarſtwo); trucizną zabić, einen vergiften. Gdyby kto nosił *iad abo *trucinę, azaliby się taki nie ſtrzegł, aby przyiaciołom śmierci tym nie uczynił, ażeby ich nie otrawił? *Eraz. igz. B b.* Nienawiść przywodzi ku zwadzie, ku *otrawieniu ludzkiemu. *ib. O.* 8 *b*, ku otruciu). - §. b) *transl.* Któż tedy piérwsze życia otruł wam poranki? *Teatr* 43 *b*, 92, t. i. ſkaził, wer hat ſie euch verderbt? cf. czas truć). OTRUCIEL, - a, *m.*, który kogo otruł, der Vergifter; *Vd.* obſtrupnik, otrovanz; *Rg.* otrôvnik; *Bs.* zatravnik, *f.* zatravniça; *Cro.* ochemeritel; *Ec.* отравникъ.

OTRUCHLEĆ *niiak. dk.*, potruchleć, truchnący odrętwieć, vor Bangigkeit erſtarren. Otruchlałe serce. *Smotr. Ap.* 176.

OTRUPIAŁOŚĆ, - ści, ż., odrętwiałość, zdrętwienie, das Erſtarren, das Starren. Wyſkoku winnego znakomity ieſt ſkutek w oddalaniu zgniłości; przetoż go na oddalanie otrupiałości zażywaią. *Krumf.* 560, *sphacelus. ib.* 331, *Rs.* отопѣлость, *adj.* отопѣлый.

OTRWO-

OTRWOŻYĆ się, *F.* otrwoży się *rec. dk.*, z trwogą oswoić się, oſtraszyć się, die Beſtürzung verlieren, Herz faſſen, ſich entmannen. Tu nie laſa-ć, iedno się otrwożyć. *Rey Wiz.* 102 *b*, *ob.* otrzaſkać.

OTRZASKAĆ, *F.* otrzaſka *cz. dk.*, trzaſkaniem obić, mit Knallen rund um abſchlagen. Takową sztukę ſkła, otrzaſkawszy tafelnik, rozprawi z niéy tafle. *Torz.* 32. - §. Otrzaſkać, do trzaſku przyzwyczaić, oſtrzelać, aus Knallen und Schießen gewöhnen. Wszyscy to żołnierze otrzaſkani, wszyscy tu iuż ſtarzy. *Pot. Arg.* 155, t. i. oſtrzelani, die Pulver gerochen haben. Przywiódł nam otrzaſkanych w boiu woiowników. *Jabł. Buk. H* 2, *ob.* otrwożyć.

OTRZĄŚĆ, OTRZĄSNĄĆ, *OTRZĘSNĄĆ, *F.* otrząśnie *cz. idntl.*, Otrząsać *ndk.*, *Bh.* otrâſti, *Rg.* otrêſti; *Bsn.* otroſti, otrusiti; *Cro.* otreſsújem, otreszam, otruſsújem; *Ross.* отрясти, отрясать, отряскивать, отряхнуть, отряхивать; trzęsąc zrzucić, abſchütteln; *Vd.* obtrositi, z potrząsać). Wleźć na drzewo, otrząść drugiemu gruszki. *Teatr* 56 *b*, 25. Od wichru otrzęsione (otrząśnione) kwiecie upadaią. *Groch. W.* 311. Otrząsnąwszy sen ſtarego niedbalſtwa. *Star. Pob. A* 2 *b.* Głupſtwo i grubiiańſtwo, którego akademiia nie otrzęsła. *Birk. K. Ob. G* 2 *b.* Świat wszyſtek z grzechu otrząsnął zbawiciel. *Birk. K. Ob. C* 3 *b.* Ty tedy otrzęśnij twóy smutek wielki. 1 *Leop.* 4 *Esdr.* 10, 24, zrzuć go z siebie). OTRZĄSNĄĆ się, *Rs.* отрясться, отряскиваться, *paſſive* za trzęsieniem oblózować się, durch Schütteln los werden, los gehen, abfallen. To się wszyſtko otrząśnie z ciebie, iako gdy wiatr otrząśnie liście z drzewka oschłego. *Rey Pſt. H* 5. Otrząsnął się dąb wielki, rózgi zaświszczały, lub nie był wiatr, i samym zadrżał ſtrachem zięty. *Zebr. Ow.* 180, *intremuit.* - §. Otrząsnąć się, sobą ruszać, trzęsać, ſich rütteln, ſchütteln. Leżał na ziemi iak zabity; kropi go kiiem oyciec, otrząsł się. *Off. Str.* 3. Karbowna laty, a przy młodym chłopie, Tak się otrząsa iak mucha w ukropie. *Hor.* 2, 111 *Nar.* Powſtańcież kiedykolwiek, i otrząśnijcie się, a ſtaranie o oyczyznie mieć poczniycie. *Pilch. Sall.* 96. Gdy Stefana niektórzy słuchać nie chcieli, otrząsnął się raz i drugi, mówiąc, że malowanym królem bydź nie myślał. *Lub. Roz.* 210, t. i. ob-ruszył się, er rüttelte ſich, wurde aufgebracht. - *Aliter* Cóż potym, że masz dosyć, a nie znać po tobie, Mógłbyś się ty otrząsnąć, boby cię z to było. *Rey Wiz.* 51 *b*, t. i. ogarnąć się, ſich zuſammen nehmen, auf ſein Aeußeres halten, ſich gehörig kleiden. - § Otrząsnąć się z czego, zwalić z siebie, wydobydź się, von ſich abſchütteln, ſich von etwas los ſchütteln, los machen. Na tę ſtraszną myśl zachwiała się iego cnota; ale wkrótce otrząsa się z tak błahéy poſtrachy. *Stas. Num.* 2, 7. Wytchnąwszy trochę z trudów woiennych, i otrząsłszy się z biedy, wtargnął do Litwy. *Kur. P.* 13. Po wypędzeniu Bolesława, piérwéy niżby się była z rozruchu onego Polſka otrząsnęła, niemieszkaiąc Rusacy wtargnęli. *Krom.* 110. - §. Otrząsnąć się komu, odjąć mu się, nie dadź się, zsadzić z siebie, odgromić go, ſich jemandes erwehren. Otrząsnę się każdemu; zsadzę z siebie każdego, nie dam sobie na gębie grać. *Cn. Ad.* 566. Poganie z nas się naśmiewaią, że się im otrząsnąć nie możemy. *Star. Ref.* 15. Gdy się Tatarowie wnętrznemi woynami sami zabiiać poczęli, otrząsnął się im Dymitr, i poraził ich. *Stryik.* 379.

Gdy się Jan do Turka udał, otrząsnął się Ferdynandowi Jan, który iuż był bardzo namdlał. *Biel.* 529. Łatwo się otrząsł tym, którzy go na drodze zaczepili. *Uſtrz. Kruc.* 1, 424. Rozpuszczona młodź, nakształt nieogłaſkanych koni, uſkromiciela zrzuca, i onemu otrząsa się. *Mon.* 71, 737, ſich widerſetzen.

OTRZEBIĆ, *F.* otrzebi *cz. dk.*, owałaszyć, wyrzezać, cz. ſtriren. (*Rs.* отребити, отребливати okrzesać drzewo, отребить, отреблювать oberwać, otargać). Publiusz Poncego wyrzezał abo otrzebił. *Warg. Wal.* 189. Otrzebienie *Ec.* сконечество, *ob.* skop). OTRZEBINY *plur.*, *Ross.* отребїе, ośmieciny, wymieciny, ogryzki, *quisquiliae. Marz.*, śmieci, nikczemne podnóżkowe rzeczy. *ib.*, Auskehrig, Auswurf.

OTRZEC, Obetrzeć, otarł, obtarł, *F.* otrze, obetrze *cz. dk.*, Ocierać, Obcierać *ndk.*, *Bh.* otříti, otírati, odrbati; *Sr.* 1. wottru, wóbtru; *Crn.* obrisat, otternújem; *Vd.* obrisati, obrissat (cf. obrus), ozhedit, obtreti, obhusati; *Bs.* otrritti, oterti, obrisati; *Sla.* otêrti (otarchich, z chuſtka do nosa; serweta); *Rg.* otarti, ottarti, otírati, otirem; *Cro.* otíram, obriſsújem; *Ross.* обмерѣть, обмираѣть, отираю, обтираю. (*NB.* a verbo *obetrzeć Obotritae*, gens detersa. *Frenzel in Weſtphal. monum.* 2, 2413); w koło zetrzeć, abreiben, abwiſchen. Żywokoſt ma moc ocieraiącą; ropę z płuc ociera i wyczyszcza. *Spicz.* 26. Ocieranie, otarcie *Rs.* обтирка. Otrzyy twoie oczy; te łzy ieszcze okrutnieyszym czynią rozſtanie nasze. *Stas. Num.* 2, 76, abtrocknen. Zapłakane ociera powieki. *Wad. Dan.* 53, *Groch. W.* 357. Nie ten godzien pamięci, kto gnębił, kto zdzierał, Nie ten, kto łzy wyciſkał, lecz kto ie ocierał. *Kras. Wiersz.* 77. Otrzyycie z oczu swych łzy. *Zab.* 14, 95. Łatwo się łzy ocieraią, kiedy ieſt czym. *Teatr* 19 *b*, 3. Ocierać, ścieraiąc wygładzić, zgładzić, wegreiben, glatt reiben. - *fig.* Przodkowie z panów wszelką nienawiść, a z sług wszelką zelżywość otarli, zowiąc pana oycem czeladnym, a sług domownikami. *Pilch. Sen. liſt.* 354, znieśli). Jeśli urzędniki weźmiesz na zęby, tedyć otrą czoła, a iawnie bez wſtydu wszyſtko złe broić będą. *Jer. Zbr.* 7, zetrą wſtyd z czoła, nabiorą oſtatniéy bezczelności). Człowiek otarty, okrzesany, ćwiczony, gewandt, geübt, erfahren. - §. Nie otrze-ć się sucho, z nie przepiecze-ć się, es wird dir nicht für genoſſen hingehen. J Krakowianom się to sucho nie otarło. *Papr. Herb.* 18. - §. Ocierać się o co, otrącić się o co, ſich an etwas reiben, anreiben. Mijali go i suknie się ich oń ocierały, a widzieć go nie mogli. *Sk. Dz.* 622, die Kleider ſtrichen an ihn an, ſtreiften an ihn an. Przychodząc, gdy się iakoś o bok drugiego otarł, do gniewu go pobudził, *Warg. Radz.* 99. - §. b) *transl. varie:* ocierać się o kogo, abo dokąd, z przedzierać się aż do niego, aż dokąd, bis zu einem hin dringen, ſich zu ihm hin drängen, bis hin vordringen. Obawiam się, żebym wſtydu ztąd nie zażył, Żem się otrzeć o przednie rymopisy ważył. *Sim. Siel. ded.* Otarłem się o niebezpieczeńſtwa. *Nag. Cyc.* 102. Myśl iego była nie zalegać pola, a otrzeć się o mury Konſtantynopolſkie. *Groch. W.* 542, cf. oprzeć się), bis dort vorzudringen. Spuſtoszyli księſtwo, ocieraiąc się aż o przedmieścia ſtolicy. *Nar.* 5, 169. Każdy ktokolwiek chociaż lekko się otarł o ſtarożytne Rzymian dzieie, wie

to. *Nag. Cyc. praef.*, cf. liznąć, kosztować, wer ſich nur ein wenig damit abgegeben hat. Nie wadzi zayrzeć w tę ich cierpką naukę, ale zayrzeć tylko, i poniekąd o nię się otrzeć. *Pilch. Sen. liſt.* 374. Poczciwe domatorki, co się ieszcze nie otarły o Warszawę. *Teatr* 10, 89, nie oswoiły z nią, nie przeięły iéy mód, nie przeszły duchem iéy). Choć oń iasny się błąd ociera, uſta otwiera. *Groch. W.* 562, t. i. choć mu błąd towarzyszy, ob ihm gleich Irrthum auf dem Fuße folgt. Gdy się otarła wieść o iéy uszy, mało nie umiera. *P. Kchan. Ort.* 1, 141, gdy przyszła do iéy uszu, da es ihr zu Ohren kam. Te słowa nie bez żalu o uszy iéy się otarły. *Dam'r.* 156. - §. 2) Ocierać się z kim, za iby iśdź, na udry, mit einem anbinden. Zakon Krzyżacki ieszcze się z pogaństwem nie otarł, a iuż tak obszerne ziemie posiadł. *Nar. Hſt.* 4, 234. Jak ſkały, co moc ubezpiecza, Czekaią gromnych obłoków z weselem, Tak się otrzymy dziś z nieprzyiacielem. *Kras. Off. B b.* Miłość nie lubi się z godnemi poszanowania ocierać osobami. *Tegtr* 3 *d*, 65.

OTRZEPAĆ *cz. dk.*, otrzepywać *cząſt.*, otrzepuie *praes. ndk.*, w koło wytrzepać, potrzepać, beklopfen, rund um ausklopfen. (*Cro.* oſtrépam *circumſtrepo*; *Rs.* осмрепáть, осмрепливать czesać len, ompenки paczesie). Otrzepany, oklepany, spowszechniały, abgedroſchen, gemein.

OTRZĘSNĄĆ, *ob.* Otrząść.

OTRZEŹWIĆ, *f.* otrzeźwi *cz. dk.*, Otrzeźwiać *niedok.*, Otrzeźwiwać *freq.*, trzeźwym uczynić, rozrzeźwić, nüchtern machen. Trudno się obaczyć piianemu próżną chwałą, iedno aż będzie złemi przygodami otrzeźwion. *Petr. Ek.* 96. - §. Otrzeźwić, orzeźwić, pokrzepić, ermuntern, ſtärken, aufrichten. Słowo mię twoie otrzeźwiwa. *Chrość. Ow.* 746. Skoro przybył boiaźliwe otrzeźwił. *Warg. Cez.* 158. Rozpaczaiących otrzeźwił, nadzieie ukazuiąc. *ib.* 22. Potrwożone dziwem rycerſtwo, wieszczek życzliwym wykładem otrzeźwił. *Warg. Kurc.* 8.

OTRZEŹWIEĆ, *f.* otrzeźwieie *neutr. dk.*, trzeźwym się ſtać, roztrzeźwieć, nüchtern werden. Piiany obiecuie, otrzeźwiawszy żałuie. *Cn. Ad.* 846.

OTRZOSKAĆ, *f.* otrzoſka *cz. dk.*, trzosem opasać, mit der Geldkatze umgürten, *pr. et fig.* Lichwiarz otrzoſkany doić nie przeſtaie. *Klon. Wor.* 76, t. i. choć zbogacony, w trzosy zapasny, bereichert.

OTRZYMAĆ, *f.* otrzyma *cz. dk.*, Otrzymywać *fr.*, Otrzymawać, Otrzymuie *niedok.*, odzierżeć, *Cro.* zdersavati i t. d., erhalten. Otrzymać co, z doſtać, osięgnąć, erhalten, erlangen, erreichen. Trudność w otrzymaniu téy rzeczy, którą kto chce nabydź, daie iéy większą cenę. *Teatr* 32, 15, cf. prędkie nabycie, prędkie odbycie). Gdzie się był dla deszczu ſkrył, tam pogrzeb otrzymał. *Warg. Wal.* 339, t. i. tam śmierć znalazł). Otrzymać górę, otrzymać plac, wygrać, zwyciężać, oſtać się przy czym, *Rs.* ugospodaritse; die Oberhand, oder den Sieg erhalten, das Feld behaupten. Zawżdyśmy górę otrzymawali, i dzisiayśmy zwycięſtwo nad nieprzyiaciołmi otrzymali. *Baz. Szk.* 583. Gotowie przyszli aż do Dunaiu, wszędzie zwycięſtwo otrzymawaiąc. *Stryik.* 39. Chciałabym z płaczu moiego otrzymać zwycięſtwo. *Teatr* 46 *c*, 72, den Sieg davon tragen. Otrzymać prośbą, z uprosić. *Cn. Th.*, mit Bitten erlangen, erbitten. - *§. Niewierny Muſtafa, tym co się poddali, nie otrzymał. *Fur. Uw. F.*, t. i. nie dotrzymał obietnicy, hielt ſein Wort nicht. OTRZYMAĆ się, utrzymać się, o swéy sile ſtać, siedzieć. *Cn. Th.*, ſich erhalten, ſich aufrecht erhalten. - *transl.* Niszczą sami swoie kraie, żeby się z wielką trudnością otrzymał nieprzyiaciel. *Atok. Turk.* 85, ſich wo behaupten, erhalten. - §. Otrzymać się, wſtrzymać się od czego, przewieśdź na sobie, hamować się. *Cn. Th.*, ſich enthalten von etwas, ſich überwinden.

*OTTA, - y, *m.*, imię *Otto*, Otho. *Jabł. Her.*

*OTTAWA, - y, *ż.*, potraw *Rydel.*, *Rs.* omasa, das Grummet, Spätheu.

OTUCHA, - y, *ż.*, potucha, ufność, serce, dobra nadzieia, Muth, gute Hoffnung; *Rs.* благонадежность, *Ec.* благочаяніе, *Gr.* ἐυελπισις. Otucha ieſt imię dobra, ieszcze nie pewnego. *Pilch. Sen. liſt.* 70. Otucha, nadzieia wzmocniona ufnością, i zasadzona na prawie i powodach do niéy. *Pam. Warsz.* 2, 204, *Lip.* Mam otuchę; daie mi otuchę; dodał mi otuchy. *Cn. Th.* Zażywały synu szczęścia, póki ci się godzi, Lecz zbytnia w nim otucha niech cię nie uwodzi. *Min. Ryt.* 2, 285, t. i. ufność, zaufanie, Vertrauen). Dobrą oduosi rzeczom swoim otuchę. *Tward. Wlad.* 69, t. i. dobrą nadzieię, dobry znak, gutes Anzeichen, gute Hoffnung, (cf. otuszyć).

OTUCZYĆ, *f.* otuczy *cz. dk.*, Otuczać *ndk.*, (cf. *neutr.* otyć), okarmić, tłuſtym i otyłym uczynić, feiſt machen, fett machen, mäſten; *Rs.* отушити, opritiliti; *Cro.* otuchújem; *Sr.* 1. wotucjnoſcjam; *Ec.* отучняю; *pr. et fig. Zab.* 16, 203. Nie podniosę głowy, otuczony będąc utrapieniem i nędzą. 1 *Leop. Jób.* 10, 15, nasycon. 3 *Leop. Jeb.* 10, 15.

OTULIĆ, OBTULIĆ, *f.* otuli *cz. dk.*, Otulać *ndk.*, okryć lub obwiiać dla ciepła, umhüllen, einhüllen der Wärme wegen; *Vd.* odeti, odievati (*ob.* odziać), odeniti, odenem, okuloviti, obgerniti; *Ross.* кутать, окутать, окутывать, накутать, накутывать, пріокутать, пріокутывать, упеленáть, упеленывать, укутать, укутывать, завертѣть, завернуть, завертывать. Len mierzwą do koła trzy dni otulą, dokąd nie upre. *Haur Ek.* 39. Śpią sobie szerokim twoim płaszczem otulone. *Susz. Pieś.* 3, *F 2 b.* Chorego trzeba szatami ciepłemi zakryć i obtulić dobrze. *Sien.* 538. Głowy nigdy zbyt otulonéy mieć nie trzeba. *Pir. Pow.* 14. Odzienie w zimie ma od mrozu ochraniać; ale nie maią się dzieci zbyt otulać, lękaiąc się iakby pieszczeni wiatru i śniegu. *ib.* 73, *Rs.* опахну́ться, опахиваться. Żołądek zawsze trzeba dobrze otulać. *Haur Sk.* 519.

OTUMANIĆ, *F.* otumani *cz. dk.*, tumanem lub kurzawą obwieśdź, wzrok odiąć, oczy zamydlić, omamić, umſtauben, Staub in die Augen ſtreuen, verblenden. Ach Bógby dał, żeby można otumanić tę panią moię. *Teatr* 15 *c*, 17.

OTUSZYĆ, *F.* otuszy *cz. dk.*, otuchę uczynić, potuszyć, *Vd.* gorposerzhiti, naserzhiti, Hoffnung machen. To gdy ziściss i ciągły zwyczay mi otuszy, Że me słowa powiewem lekkim wiatr nie wzruszy. *Hul. Ow.* 60.

OTWARCIE, *ob.* Otworzyć.

OTWARDNĄĆ *niiak. idntl.*, OTWARDNIEĆ, OTWARDZIEĆ *dk.*, twardym się ſtać, hart werden, verhärten; *Sr.* 1. wobtwerdnu; *Vd.* obterdet; *Rg.* otvardnuti, ocvar-

snuti; *Bs.* otvardnuti, otvrridnuti, okoritise, okorjepnutise; *Rs.* отвердѣть. *Rigere*, otwardnąć, ścierpnąć, zdrętwieć. *Mącz.* Widziałem tam ludzi na wszystkie trudy otwardziałych. *Nag. Cyc.* 48, abgehärtet. Choć w srogim niedostatku otwar niały na nędzę i potrzeby, opór długo się przełamać nie dawał. *Nar. list.* 2, 408. Musi się, by też nie wiem, iak był cierpliwy i otwardniały, do choroby przyznać. *Pilch. Sen. list* 409. Na wytrzymanie wszelkich trudów otwardniały. *Pilch. Sen. Gn.* 137. Czyliż nie lepiey mężowi otwardnieć na wszystko? *Pilch. Sen. list* 2, 359. OTWARDNIAŁOSĆ, OTWARDZIAŁOSĆ, - ści, ż., zatwardnienie, die Verhärtung, *Rs.* отвердѣлость. OTWARDZIĆ *czyn. dk.*, w koło zatwardzić, rund um verhärten; *Vd.* oterditi; *Bs.* otvarduuti, otvrridnuti, ocvrrisnuti; *Rs.* ожесточить, ожесточать. Na wszystkie nayroższe przypadki otwardź siebie i zhartuy. *Pilch. Sen. list* 20. Otwardzenie *Vd.* oterdenje, vterdenje.

OTWARTY, OTWARZAĆ, *ob.* Otworzyć. OTWARTOSĆ, - ści, ż., Otworzystość, kiedy kto abo co nie iest zamkniętym, die Offenheit, das Offenseyn. - *Math.* Dwie liniie zbiegaiące się z sobą, mogą między sobą czynić większą lub mnieyszą otwartość. *Jak. Math.* 1, 10, otwór, Oeffnung; offner Raum. - §. *moral.* otwartość, *otworzystość, nieskrytość, Offenheit, Offenherzigkeit, *Vd.* serzopertnoſt, perserzhnoſt, serzovidnoſt, ozhitnoserznoſt; *Rs.* откровéнность. Z męstwa oświeconego wynika otwartość, brzydząca się wybiegami, szczerość, która się nie lęka mówić prawdy pożytecznéy. *N. Pam.* 24, 327. Otwartość więcéy ieszcze iest iak szczérość; obiedwie przyiaciolki prawdy, szczerość iéy nigdy nie uchybi, otwartość iéy zataić nie może. *Pam. Warsz.* 4, 40 *Niemc.* OTWIERACZ, - a, *m.*, co otwiera, *Rg.* otvoritegl, der Aufmacher, Oeffner; cf. odźwierny, wrotny, klucznik. (*Cro.* odpirách *clauis generalis*). *Botan.* Wytrych, klucz, otwieracz, podkownik, miesiączki, siele. *Syr.* 769, *coronilla securidaca*, *Linn.*, Beilkraut, Peltschen. OTWIERALNIA, - i, ż., otwor, mieysce, gdzie się co otwiera, die Oeffnung, die Stelle, wo ſich etwas öffnet. Otwieralnia u skrzyni rumunsowéy dla chędożenia. *Tr.* OTWIERALNY, - a, - e, otworny, otworzysty, daiący się otworzyć, ſich öffnen laſſend, aufmachbar. Beczka otwieralna z boku dla chędożenia. *Sol. Arch.* 171, *Ec.* отверстый. (*OTWIERDZIĆ *cz. dk.*, *Bh.* otujiti, = *confirmare*, *ſtabilire*, *indurare*, *Vd.* obterditi, *Cro.* obtvergyújem *obfirmo*, *Sr.* 1. wokrutjy, wobkrutjy, *Crn.* okkerſzhâm). - OTWOR, - u, *m.*, otworzystość, otworzenie, dziura otwarta, otwieralnia, *Bsn. et Rag.* otvor; *Cro.* otvòr; *Sr.* 1. wotewrenoſcj; *Vd.* luknja, podretje; *Rs.* отвóрка, отвéрстіе, полость; die Oeffnung. Otwor słuchowy, *meatus auditorius. Hub. Mech.* 204. Otwor działa, *ob.* kalibra. Otwor stolni, samo wyiście do wytni tego gatunku, Mundloch, Stollenmund. *Mier.* Otwor mały okrągły *Rs.* ячея, ячéйка. Dęcie przez krtań trąby wąską przechodząc, wypada na koniec przestronnieyszym otworem. *Pilch. Sen. list.* 4, 7. Otworem *adv.*, otwarto, otworzysto, otworzyście, nie zamknięte, *Cro.* odperto, cf. *Lat.* aperte, offen, nicht verſchloſſen, nicht zugemacht. Otworem co stoi, = otworzono co. *Cn. Th.* Skarby me ci stoią niebronnym otworem. *Nar. Dz.* 1, 25. Obywatel, którego *i* serce, co do czułości, i dom co do przyięcia otworem, skarbi sobie miłość powszechną. *Kras. Pod.* 2, 92. Ta samowładnym bogom wrodna cnota, Otworem trzymać zkrzywdzonym łaſk wrota. *Zab.* 14, 168. Otworem zostawić, auflaſſen, offen laſſen; *Vd.* gorpuſtiti, gorspusiti, gornehati. OTWORNY, - a, - e, otwieralny, otworzysty, mogący bydź otworzonym, aufmachbar, aufſchließbar. Zamki piekłów nieotwornych. *Hor.* 2, 42 *Nar.* OTWORZELINA, - y, ż., OTWORZELISKO, - a, *n.*, otwor, odchlin, die Oeffnung eines Schlundes. Ogień z otworzelin owych wybuchał. *Wez. Zap. B.* 3.

OTWORZYĆ, *ODTWORZYĆ, ODEWRZEĆ, otworzył, otwarł, *Part.* otwarty, *F.* otworzy, *odewrze *cz. dk.*, Otwierać, *Otwarzać *ndk.*, *Bh.* otewrjti, otwjrati, odewrjti, odewrel, odewru (*oppos.* zawrzeć, zawarł); *Slo.* otworit', otewrat', odtwjrati; *Sr.* 1. woteweram, wotewrim, wotewriu, wotewrich, wotewril, wotzanknu, cf. zamknąć, odemknąć; *Crn.* odpreti (cf. *aperire*, cf. odeprzeć), ofnam; *Vd.* odpriti, odprèti, odpirati, gorodpreti, odpérti, odprem, gorodkleniti, gorſkleniti; *Sla.* otvoriti, otvoritti; *Bs.* odapriti, otvoriti, odpriti; *Fg.* otvoritti, otvarati; *Dl.* otvoriti, ottvaram; *Cro.* odpiram, odperlszem, odpreti, odtvergyujem, odkleplyem, odklyuchujem (cf. klucz); *Rs.* отворить, отворять, отпереть, отопру, отпирать; *Ec.* отвéрзнути, отверзáти, отключáю, отмыкáю; odemknąć, öffnen, aufmachen (*oppos.* zawrzeć, zamknąć). Kołaczmy we drzwi iego, póki nam nie zechce odewrzeć. *Kanc. Gd.* 275. *Do* kufra *otworzyć. Teatr* 31 *b*, 45, kufer otworzyć, żeby z niego dostawać). Otworzyć okna. 1 *Leop. Jer.* 22, 14. Zamykam dlatego, żeby otwarte nie było. *Teatr* 31 *b*, 11. Niech kto chce przychodzi do mnie, drzwi dzień i noc otwarte będą. *Teatr* 52 *d*, 31. Na iego głos otwarły się piekielne podwoie od razu. *Przyb. Milt.* 64. Drzwi się otwarły. *Kras. W. Ch.* 61, thaten ſich auf. Gardła ich, iako grób odtworzony. *Wrob.* 10. Opoki się padały, groby się otwarzały. *W. Poſt. W.* 253. Otwórzcie się wysokie niedobyte brony, Król wieczny się przybliża, król niewysłowiony. *J. Kchan. Ps.* 32, thut euch auf, öffnet euch! Wrota sobie do upadku otwarzasz. *Sk. Zyw.* 1, 25. Do marnotractwa potomstwu szeroko wrota otwiera łakome zebranie. *Falib. R.* 3, *ob.* na oścież). Tyś nam Panie niebo otwarł. *Kanc. Gd.* 10. - *Prov.* Piérwéy ma bydź: otwórz: niż pomaga bóg. *Rys. Ad.* 54. - Butelkę otworzyć, odetkać, korek wyiąć, *Rs.* раскупорить, раскупаривать, откупорить, откупаривáю. - List otworzyć, = odpieczętować, aufbrechen, aufmachen einen Brief. Otwieraiąc listy, mówi: to są bilety, w których zaproszeni wymawiaią się. *Teat.* 59, 23. List otwarty, otworzony, niezapieczętowany, otworzysty, świadeczny, kredyt, patent, ein offnes Zeugnißſchreiben. Listy otworzone obyczaiem słusznym maią bydź dawane przez woźnego i przed ludźmi stronnemi szlachtą. *Stat. Lit.* 23. - Otworzyć książkę, ein Buch aufmachen. Chcąc czytać książkę, ledwo co otwieram, Na piérwszéy karcie twóy obraz obzieram. *Zab.* 14, 125, *alio sensu*, *fig.* n. p. Księga księgę otwiera, = explikuie. *Haur Sk.* 1, ein Buch erklärt das andere. Zaż serce nasze nie gorzało w nas, gdy nam mówił w drodze, i kiedy

nam pięma otwarzał? *Sekl. Luk.* 24, wykładał). – §. Otwarta głowa, poiętna, ein offner Kopf. Kto ma rozum *otworzony (otwarty), łatwo to widzi. *Farn.* 78. – Otwierać sobie drogę, ſłać sobie drogę, ſich den Weg öffnen, bahnen. Ziemia zſtrząśnieniem swym drogi wodom *zotwierała. *Otw. Ow.* 19. Z któreykolwiek on ſtrony naciera, Gościniec sobie przez trupy otwiera. *Susz. P.* 3, *G* 2. – Otwierać wrzód. *Czerw.* 11, t. i. przeciąć, ein Geſchwür öffnen, aufſtechen, aufhauen. Rany bywaią z kroſt złych *odtworzone. *Spicz.* 90. – *fig.* źle zagoioną otworzyleś ranę. *Teatr* 50, 57. – Ziemia się otwiera, ſ pada się, *hiat. Cn. Th.*, die Erde thut ſich auf, börſtet auf. Cudzéy soli zakazano, ponieważ w Polszcze nowa sól otworzyła się była. *Krom.* 733, t. i. dobyto iéy, albo zjawiła się, man hatte ein neues Salzwerk eröffnet. – *Poët.* ieszcze się smutne z oczu łzy nie ſtarły, Oto się znowu drugie otwarły. *Groch. W.* 554, t. i. dobyły się, ſind hervor gebrungen, ausgebrochen. – Kwiat się otwiera, ſ rozwiia się. *Cn. Th.* (cf. *Bs.* otvoriti se dúb, ciniti liſtje *frondescere*). – Miaſto otwarte, nie ma na około żadnego wału, rowu, ani muru. *Pam.* 84, 851, *Rs.* пóлый, пóлъ. Otwarte powietrze, wolne, niezamknięte, na otwartym mieyscu, freye Luft. Drzewo położone na otwartym powietrzu, wyſtawione na słońce i na wiatry, wyſycha prędko. *Jak. Art.* 3, 171. Otwarte pole, ſ szczere pole. Otwarty bóy, *ob.* otworzyſty. Otworzyć gay, las, ſ rozpocząć ścinanie drzewa, den Holzſchlag eröffnen. Nayprzyzwoitszy czas do otworzenia gaiu daią miesiące zimowe. *Kluk Rosl.* 2, 117. Otworzyć bal, zacząć tańce). Otwierać sądy, ſ zagaić, das Gericht eröffnen. – *simil.* Bardzo ciekawa otworzy się robota, ieśli iuż Jegomość wie o wszyſtkim. *Teatr* 16 *c*, 93, rozpocznie się). – Dom otworzyć *tr.*, ſ otwarty wolny przyſtęp dawać, ein Haus eröffnen. Myślę trzymać ſtół otwarty na 200 officerów. *Boh. Kom.* 3, 160, offene Tafel. Assamble i banki u siebie otwiera. *Teatr* 23 *d*, 26. – Worek móy trzymałem mu długi czas otwarty. *Teatr* 45 *b*, 16, t. i. nie odmówiłem mu wsparcia, ich hielt ihm meinen Beutel offen. Dla twéy pomocy otwarte będą ſkarby moie. *Teatr* 46 *c*, 43. Widząc, że bóg więcéy dóbr mu przysporzył, Tym też on hoyniéy rękę swą otworzył. *Prot. Jał.* 18, that ſeine milde Hand noch mehr auf. – Gębę otworzywszy, przypatrował się. *Boh. Kom.* 4, 203, cf. gap', das Maul aufſperren und ſtieren. Gębę otworzywszy, ſłuchał go. *Teatr* 19 *b*, 43. – Głupi, gęby otworzyć nie umie przed ludźmi. *Boh. Kom.* 1, 308, t. i. gadać nie umie, trzech nie przeliczy, er kann das Maul nicht aufthun, nicht ein geſcheutes Wort vorbringen. Już gęby więcéy nie otworzę, będę ſtał iak głupi. *Boh. Kom.* 1, 307, *Teatr* 34 *b*, *G* 2. Filozofowie bezpiecznie gębę na chrześcian otwarli. *Sk Dz.* 86, t. i. rzucili się na nich mową, na języki ich wzięli. – Otwieram na się gęby ludzkie. *Dudz.* 49, podaię się w języki ludzkie, daię ludziom przyczynę. rzecz do mówienia o mnie, cf. wszyscy na mię kraczą, ich bringe mich ins Geſchrey, komme in der Leute Mäuler, ins Gerede. – Nie słychać, aby który biſkup uſta otworzył, a na niezbożność zawołał. *Sk. Dz.* 562, cf. ani piśnie). – §. Ucho otwierać. *tr.* ucho dawać, Gehör geben. Fałszom Aryańſkim ucha nie otwarzał. *Sk. Dz.* 253. – Oczy otwierać, *tr.* lepiéy co poznawać, die Augen recht aufthun, beſſer anſchauen, prüfen. Oczy komu otwierać, oświecać go, ſ einem die Augen öffnen. Proroctwa co daléy to iaśniéy ludziom oczy otwarzaią. *Rey Ap.* 3. Jeżeli on mu oczu nie otworzy, moie ſtaranie daremne. *Teatr* 26, 27. – *Aliter*, ſtany wielkie otwieraią a ciągną ku sobie oczy i uszy ludzkie, a cokolwiek uczynią, pilnie się każdy przypatrza. *Kosz. Lor.* 22, biią w oczy. – §. Otworzyć, odkryć, wyiawić, eröffnen, entdecken, offenbaren. Długie lata otwarzaią, iakim kto ieſt. *Sk. Kaz.* 549. Czas wszyſtko otwiera, wyiawia. *Zegl. Ad.* 50. Krom cudzołóztwa inne się nań winy otworzyły. *Sk. Dz.* 815, t. i. pokazały się). Gdy oni heretykowie niszczeć poczęli, inny się heretyk Apolloniusz tamże otworzył. *Sk. Zyw.* 1, 292, t. i. zjawił się, er trat auf, ließ ſich hören. Otworzyć zdanie, myśl, serce, otworzyć się, odkryć się, zwierzyć się, ſeine Gedanken, ſein Herz eröffnen, entdecken, ſich entdecken. Nie leda komu otwarzay serca twego. *Radz. Syr.* 8, 22. Nie dowierzay, nie każdemu się otwieray. *Cn. Ad.* 580. O tym pomyślę, i iutro moie zdanie otworzę. *Mon.* 65, 538. Mów szczérze, otworz mi twoie nieszczęście. *Teatr* 21 *c*, 19. Otworz mi serce całe. *Teatr* 49 *b*, 70. Otworzyłam mu twóy zamysł. *Teatr* 7, 47. Proszony o otworzenie myśli swoich. *Xiądz.* 237. Jam mu się zupełnie otworzył. *Teatr* 48 *d*, 12. Z swoim frasunkiem papieżowi się otworzył. *Sk. Zyw.* 1, 206. Otworzył się iéy z miłością swoią. *Teatr* 51 *d*, 62, cf. oświadczyć się). Wolał zginąć, niż otwierać to, co na spowiedzi słyszał. *Birk. Gł. K.* 44, wydadź). Człek prosty zawsze otworzony umysł na czele nosi. *Paſt. F.* 264, otwarty, niezamknięty, nieſkryty, szczéry, offenherzig, nicht verſchloſſen. Otwarty, *adverb.* otwarcie, *Vd.* serzoperten, ozhitnoserzen, serzoviden, proſtoserzhen; *Rs.* отвéрстый, откровенный, откровенно; *Ec.* откровенніе, *ob.* *otworzyſty, *otworzyście). Człowiek otwarty nic nie chce zataić. *Pam. Warsz.* 9, 43 *Niemc.* Wesołość otwarta w dzieciach ieſt bardzo przyiemna. *Teatr* 39, 29. Otwarcie mówiący, *Crodt.* odpertogovoritel. OTWORZYSTOŚĆ, – ści, ż., otworzenie, otwor, die Oeffnung; *Sr.* 1. wotewrjenoſći. Otworzyſtości nozdrzy. (*Cn. Th.*, dziury nozdrzy). Otworzyſtość uczynię w boku, abo z boku zawartego, dziurę dla widoku. *Cn. Th.* – §. Co dobrego ieſt, to się naybardziéy iasnością i otworzyſtością zdobi. *Pilch. Sen. liſt.* 369, niezawiłość, Deutlichkeit. – §. otworzyſtość, otwartość umysłu, serca, die Offenherzigkeit, Offenheit. Kędyż wzdy owa szczerość, owa otworzyſtość Staropolſka? *Opal. sat.* 71. Co za otworzyſtość w mężu uczonym nader zdziwiaiąca! *Nag. Fil.* 42, *Kosz. Cyc.* 131. Zasadą przyiaźni otworzyſtość. *Zabł. Roz.* 78. OTWORZYSTY, – a, – e, OTWORZYSTO *adv.*, OTWORZYŚCIE *adv.*, *adapertilis*. *Cn. Th.*, otwieralny, otworny, do otworzenia, aufmachbar, aufthubar, aufſchließbar; *Rs.* отвéрстый. – §. b) otworzyſty, otworzony, otwarty, *pr. et tr.*, offen, unverſchloſſen. Lew śpi, otworzyſte iednak oczy ma. *Bitk. Chod.* 18. Miaſto otworzyſte bez murów. *W. Prov.* 25, 28. Szata otworzyſta, by czuha Turecka. *Lek. C* 5 *b*. Wszyſtko u mnie otworzyście, otworem ſtoi, *aperta habeo. Cn. Th.* Ciało słabsze, rzedsze, otworzyſtsze, rychléy zarazie podlega. *Oczk. prz.* 13. Uszy głuchych będą otworzyſte, otworzą się oczy ślepych. *Leop. Jes.* 35, 6. *Li-*

terae publicae, otworzyste listy. *Mącz.*, *Herb. Stat.* 586. Wiele otworzyście do swoiego domu sprowadził, *palam. Siem. Cyc.* 28. Otworzyście go zabił. *ib.* 364. Stało im serca i sił na bóy otworzyfty. *Krom.* 137, t. i. na iawną polną bitwę). Góry niebu otworzyste. *Syr.* 235. Jeśli łacne pismo S. i otworzyste, czemu się w nim nie zgadzaią? *Sk. Kaz.* 81 *b*, t. i. iawne, iasne, deutlich. Przyczyny tego iawne są i otworzyste. *Smalc.* 162. Kucharz otworzyfty zdrowia naszego nieprzyiaciel. *Oczk. prz.* 30. Aby panowie ku rzeczom taiemnym takich nie przypuszczali, którzyby tak otworzyści byli, żeby niczego w sobie zataić nie mogli. *Kosz. Lor.*, tak otwarci, wygaduiący się). Otworzyste postępowanie. *Pilch. Sall.* 170, t. i. nieskryte). W towarzystwie miły, otworzysty, łaskawy. *Sk. Dz.* 779, szczéry). Kto z bogiem idzie otworzystym czołem, Każde takiemu mieysce iest otworem, *Past. F.* 160.

OTYĆ, *F.* otyie *neutr. dk.*, tyie *praes.*, utyć, roztyć się, *Sr.* 1. wotucjnu; *Bs.* opritiliti; *Rs.* отолстѣть, дороднѣть, дородничать; *Ec.* отучнѣваю; dick und fett werden. Otyły, *obesus. Cn. Th.*; *Crn.* debęl, debélak, pitauz; *Rs.* дородный; *Ec.* утолстѣваемый, благотолѣсный, dick und fett, gut bey Leibe. OTYŁOŚĆ, - ści, ż., die Fettigkeit, Feiſtheit; *Vd.* dabou; *Sr.* 1. nas yednoscj, najranoscj.

OTYCZYĆ, *F.* otyczy *cz. dk.*, tykami opatrzyć, beyſtöcken, mit Pfłöcken beſtecken. Gdy chmiel puszcza chmieliny, otycza się, i aby chmieliny porządniéy szły po tykach, naprowadzą się. *Kluk Rosl.* 3, 319. OTYKAĆ, Obtykać *qu. v.*

OTYLIA, - ii, ż., *botan.* noſtrzyk, przytulia, koza, lipka, ziele, komonica swoyska, *sertula communis*, *melilotus*, *Syr.* 517, Steinklee.

OTYNKOWAĆ, *F.* otynkuie *cz. dk.*, tynkuie *pr.*, tynkiem oblec, *Bh.* obmitati; *Vd.* oblizhiti, oblikati (cf. oblec), übertünchen, betünchen. Otynkuiesz te kamienie wapnem. *Leop. Deut.* 27, 2.

OTYTUŁOWAĆ *cz. dk.*, tytułem oznaczyć, betiteln, einen Titel geben, *Rs.* отитловати. Biſkup Konſtantynopolſki powszechnym się napiérwszy otytułował, który tytuł i po dziś dzień patryarchom Konſtantynopolſkim ieſt w używaniu. *Smotr. El.* 20. Dwudziesty paragraf otytułował: o wielu niepodobnych rzeczach. *Pim. Kam.* 337, napis mu dał, er hat ihn überſchrieben.

OTŻE, *ob.* Oto.

OUF! *excl.*; n. p. Piiacki obudza się i ziewa głośno bardzo: ahi! ouf! ouf! *Teatr* 7 *d*, 10 *Cztr.*

OUZDAĆ, *ob.* Uzdać.

O W.

ÓW, *OWEN, owa, owo; *G.* owego, owey, owego, = tamten, jener da, jenet; *de noto quodam vel certo homine, equo etc.; latinum ille solum* on, *non reddit proprie Polonicum* Ów, *nisi addatur aliquid, ut*: ille alter, noſter ille." *Cn. Th.*, *Bh.* onen, tento; *Sr.* 1. hewé; *Sla.* ovaj, ova, ovo; *Bs.* ov, ovi, ova, ovo; *Rg.* ovi, - a, - o, saj, sá, sej; *Crn.* vn, una, unu, unè, gune, (cf. *Gall.* un, Pun, cf. *Ger.* ein); *Vd.* tifti, teſti (cf. *Lat.* iſte, cf. *Pol.* iſty, ten iſty); *Cro.* ov, - a, - o; *Eccl.* овый, ова, ово, овъ, ова, ово; *Rs.* оный, она, оное. *Saepiſſime* ów *usurpatur in correlatione pronominis* ten; n. p. Ten królem, ów poddanym. *Zab.* 9, 20. Ten omylił nadzieię naszę, ów ią zawiesił, tamten nas podszedł. *Pilch. Sen. Gn.* 291. Ten to, ten owo, iako kto co przemógł, dawali mu. *Gor. Sen.* 25. Ów pigmeyczyk w punkcie olbrzymem wyrosł. *Mon.* 64, 380. Pyta się tego, to owego, Żeby się czego dowiedzieć pewnego. *P. Kchan. Orl.* 1, 179. Heraklit z Demokrytem swe mieiwali szkoły, Miał uczniów ów ponury, miał i ten wesoły. *Zab.* 15, 175. Widząc piękność téy odnowy: Rzecze: Ówże ten ſtary kapelusz, czy nowy? *Zab.* 12, 69, iſt denn das jener alte Hut? Jednemu Bóg dał to, drugiemu owo. *Sk. Zyw.* 1, 125. Albo to, albo owo. *Cn. Ad.* 3, *vel aias vel neges*, albo tak, albo sak; albo czyń, albo day pokóy). Mówił to i owo, lada co, co mu się trafiło. *Cn. Th.*, co mu ślina naniosła). I to i owo tam naydziesz. *Cn. Ad.* 282, mieszanina, wiele rzeczy rozmaitych, *sunt bona, sunt quaedam mediocria, sunt mala plura*). To w ten, to w ow ten pułk wiechał wmieszany. *P. Kchan. Jer.* 507, *pleonaſt*: to w ten, to w ów). Ni z tego, ni z owego, zaczął mię szkalować. *Teatr* 30, 56. Ni z tego, ni z owego wszczęła się kłótnia. *Mon.* 73, 50, nie wiedzieć zkąd). - OW *adv.*, *ob.* Owe *adv.* - OWA *adv. interrog. indir.*, = aza, wątpiąc, azali, awa, aboś, *si forte. Cn. Th.*, możeli, es könnte wohl, vielleicht, es iſt möglich. Proszę, abyś wspomniał mię przed królem, owabyś mię wybawił z téy ciemnicy. *Radz. Genes.* 40, 14, vielleicht könnteſt du mich beſtehen. Proś boga, owabyć *sna była odpuszczona ta wina. 1 *Leop. Act.* 8, 22, *ib. Rom.* 1, 9. Owa się też i we mnie co takiego naydzie, w czym się bardziéy niż przedtym kochać będę. *Gor. Dw.* 28. - §. b) owa, zgoła, owa zgoła, krótko mówiąc, kurz, kurz zu ſagen, mit einem Worte. Owa krótko mówiąc. *W. Poſt. W.* 2, 90. Owa *krótce powiadaiąc, poraził, pogromił, pobił nieprzyiacioł. *Rey Pſt, Mmm* 3. Owa wszę!zie tarnek pełno, rozruchy, woyny. *W. Poſt. Mn.* 312. Owa ia w tym nie wiem co powiedzieć, i wolałbym sam spytać kogo. *Gor. Dw.* 50.

Pochodz. *owąd, owędy, owak, owaki, owedy, ewędy, owdzie, owtędy.*

OWAD, - u, *m.*, (*NB.* we wszyſtkich innych dyalektach, = *tabanus* bąk, n. p. *Slo.* obad, *Bh.* howadnice (*Bh. et Slo.* howado *pecus*); *Crn.* ovâd, *Vd.*, *Sla.*, *Rag.*, *Cro.* obad, obád, (*Bsn.* obád *aculeus*, *Cro.* obadam *pungo*; *Etym.* bość, bodę, badam); *Rs.* овóдъ). - *Pol.* owad, robactwo nacinane lotne, *insecta volatica. Cn. Th.*, fliegende Inſecten, Geſchmeiß. *Sumitur in genere pro insectis*, robastwo, Inſecten, Gewürm, Geſchmeiß; *Boh.* zijala, zijalka, hmyz; *Slo* žižal; *Sor.* 1. neplek; *Sor.* 2. nered; *Crn.* merkej, merzhês, mergoliz; *Vd.* zhemernina, shivotje, shivot (cf. żywot), saklotje, merkei, merzheſs; *Rs.* насѣкомое. Znakiem owadowi właściwym są różki na głowie, *antennae. Zool.* 103. Kadłub u większéy części owadu ieſt przewięziſty. *Zool.* 100. Owad podziemny, węże i gadzina, To twoi krewni teraz i rodzina. *Zimor.* 161. • *fig.* Ten *howad (owad) nieczysty (Tatarowie). *Jabł. Buk. Qb.*

OWĄD, *ob.* Zowąd, *adv. loci*, tam, tamtędy, dorthin,

dort; *Cro.* ovam, ovúd, ovuda; *Ec.* овámo, мyда, oвoyду, сb другoй. *Prov.* daleko ztąd do owąd, *Slo.* eſce ge daleko welki oltár, *Rg.* velje od reccenóga do ucignenóga; od reccéna do ſtvòrena, kako od lijſta do korena; meghju reccenjem i ſtecenjem, goraie po srjedi; = daleko od słowa do uczynku.

OWADA *herb*, brama złota w polu czerwonym, nad nią korona królewſka. *Kurop.* 3, 38, ein Wappen.

OWAK, OWAKO *adv.*, inszym sposobem, tamtym sposobem, auf jene Art, *in correlat. cum tak*). - *Cro.* ovak, *hoc modo*; *Rg.* ovakko; *Bs.* ovako *ita*; *Sr.* 2. hewak; *Sr.* 2. hówak, hówaze, howak, howaz, howaze, = inaczey). Człowiek fałszywy, słowa swoie opakuiący, który i tak i owak słowa odmienia, i ſtrzyże i goli. *Weresz. Rgl.* 118. Sami się pomieszali, ieden tak, drudzy owak plotąc. *Sk. Dz.* 804. Ni tak, ni owak czynić, ieſt żyć bez pożytku. *Petr. Et.* 120. Jeden tak, drugi owak. *Cn. Ad.* 308, ieden szyie, drugi porze; ieden buduie, drugi psuie; ieden robi, drugi trawi). Jeśli się tak nie powiedzie, więc owak. *Cn. Ad.* 318, ieźli nie tędy, tedy owędy). Nie każdą potrawę iednako gotować; Jedno tak, drugie owak lepsze. *Cn. Ad.* 606. OWAKI, - a, - ie, *ἐκεινος, illiusmodi Cn. Th.*, auf jene Art, von jener Art. W kraiu tym ieſt owaki kamień, który gore iak drwa. *Bot.* 84. Niechay będzie iakie chce zebranie, nie może to bydź, aby nie miało mieć między sobą i takich i owakich ludzi. *Rey Ap.* 26, mieszaninę, cf. i to, i owo). Król musi wielu ludzi, i takich i owakich przypuszczać. *Bud. Cyc.* 73. Taki owaki, = dureń, błazen etc. *Ossol. Wyr.*, ein Strohkopf, ein Eſel ꝛc. To ieſt z gruntu ladaco, to taka owaka. *Mon.* 71, 486.

OWAŁASZYĆ, *F.* owałaszy *Act. dk.*, otrzebić, caſtriren, verſchneiden *proprie de equis*, wallachen, zum Wallach machen. Mieczysław od Czechów miał bydź owałaszon, żeby potomſtwa nie miał. *Biel.* 48. Owałaszenie, *Ec.* скопéчество, неспособность кb дѣтопорeнiю.

OWALNOŚĆ, - ści, *ż.*, iaykowatość, obłość, *Rs.* овáльность, die Eyrundigkeit. OWALNY, - a, - e, - ie, *adv.*, iaykowaty, obli, *Vd.* obel, jaizofurmen; *Rg.* naobli; *Rs.* овáльный, яицеобрáзный.

OWAROWAĆ, OWAROWNY *ob.* Obwarować

OWATA, - y, *ż.*, iaiowa figura, *ovalis. Sol. G.* 5, das Oval. Doſkonała twarzy owata, podobna do figury iaia. *Wyrw. G.* 177.

OWCA, - y, *ż.*, *Bh.* owce; *Slo.* owca; *Sr.* 2. wojza; *Sr.* 1. wówcza, wowza, wuza; *Vd.* ouza, bisika, biza, (*Vd.* oven, vuzhji kosel, merkazh, = baran; ovez, = ſkop; *Crn.* ovza (*Crn.* ovn *aries*); *Cro.* ovcza, (oven *aries*); *Bos.* ovça; (*Bs.* ovan, brav, = baran); *Sla.* ovca, (óvan, = baran); *Rg.* òvza, (*Rg.* òvan *aries*, òvnich *dem.*, ovgni *arietinus*); *Rs.* овца; (овенъ, = baran); *Lat.* ouis, *Gr.* ὀις, *Angls.* eowe, *Angl.* ewe, *Chald.* יעו; *Ger.* das Schaaf. Owca ieſt samica rodząca; baran samiec cały. *Kluk.* 1, 255. Młode owce sitowki, iarlaczki. *Haur Ek.* 126. cf. dwułopatne owce). Maciora owca *Boh.* zubkyně, bahnice. Owce kocą się raz na rok, iednym, naywięcey dwoma iagniętami. *Zool.* 362. Owca kotna. *Dudz.* 21. Owca beczy, beka. *ib.* Spuszczanie owiec z barany, tak ma bydź, aby się kociły albo w iesieni albo na początku wiosny. *Cresc.* 559, ſtanowienie abo bukowanie owiec. *Gaz. War.* Jedna owca parszywa wszyſtko ſtado zarazi. *Cn. Ad.* 309. *Slo.* gedna praſiwa owca całé ſtád nakazi; *Rs.* одна паршивая овца все стадо марaетъ. Owcę parszywą odłącz od ſtada, bo wnet w wszyſtkich taż będzie wada, *ib.* 802. Wilkowi owce poruczono. *Rys. Ad.* 73, pewnemuś zlecił; *Slo.* owcu wilku porucił'. Odjął wilkowi owce; a sam ie poiadł, *Biel. Sw.* 119 *b.* Nie o owce mu idzie, tylko o wełnę *ob.* wełna). Drży na baranie wełna, kiedy owce ſtrzygą. *Mon.* 74, 338, cf. i lewek się boi, gdy pieſka biią). Tak trzeba robić, żeby i owca była cała i wilk syty. *Zabł. Amf.* 12. Szkarada, kiedy owce mędrsze, niż paſterz. *Gor. Dw.* 325. Owcom się nie godzi przyganiać paſterzowi. *Sk. Dz.* 24. Gardło mu iako owcy poderznął. *Sk. Dz.* 691. Nie żąda-ć owca od wilka ratunku. *Bratk. L* 4. - §. By miał naywiekszy rozum i nabożeńſtwo Laik, przedsię owcą ieſt i tak go zowią. *Sk. Dz.* 834. Baranki i rozumne owce. *Sk. Dz.* 65, *ſc.* trzody Chryſtusowey, Lämmer der Heerde Chriſti; *plura sub* baranek, owieczka). Owce wierne karmił, a wilki Aryańſkie płoszył. *Sk. Dz.* 270. (OWCUG, - u, *m.*, = Niem. Aufzug, *ferrum aut cornu calceum attrahens Cn. Th.*, narzędzie do wciągania botów na nogę. *Włod.*, Hackenheben). - - OWCZANY *ob.* Owczy. OWCZAREK, - rka, *m.*, OWCZARCZYK, - a, *m.*, podpaſterzy, czeladnik owczarſki, der Schäferknecht. Owczarze do pomocy dobrych sobie powinni dobrać owczarczyków. *Kluk Zw.* 1, 266. Żebyś mi innego owczarka wyszukał do moich owiec. *Teatr* 30 *c*, 10. OWCZARKA, - i, *ż.*, która owce pasie, die Schäferinn; *Bh.* owćacka; *Bs.* ovcjariça; *Vd.* ouzhariza, ouzhna paſteriza, svajzarza, siernza. OWCZARNIA, - i, *ż.*, *OWCZYNIEC, - ńca, *m.*, *Boh.* owčin, owčinec; *Slo.* owčinec; *Sr.* 1. wowćijerna; *Sr.* 2. ſchapatna, klew, chlew (cf. chlew); *Crn.* ovzharya, ovzhák, ovzhnák, ovzharna; *Vd.* ouzharia, ouzharishtvu, ouzhij hliu, ouzhy hliu, ouzhia ſtela, ouzhiak, ouzhiarishe; *Cro.* ovcharnicza; *Bs.* ovcjariſte, ossik, tór, ghdi ovce ſtoje; *Rg.* toor ovcij, ſtaja, obòr; *Dl.* obor (cf. obora); *Sla.* ovcárnica; *Rs.* овчáрня, овчáрникъ, овечей хлѣвъ, ſtaynia dla owiec, der Schaafſtall. Owczarnia iaka powinna bydź naylepsza. *Kluk. Zw.* 1, 264. Owca, która z owczarni wychodzi, w paszczękę wilczą wpada. *Sk. Zyw.* 1, 198. Stado w pośrzodku owczyńca iego. *Budn. Mich.* 2, 12. Zamknąć wilka do owczarni, cf. wilka-ś do obory wpuścił; pewnemu-ś zlecił). OWCZARNY, - a, - e, do owczarni należący, zum Schafſtall gehörig. Bydło rogate, owczarne, ſtadne, chlewne. *Haur Sk.* 63, Schafvieh. OWCZARZ, - a, *m.*, *Bh.* owćak; *Sr.* 1. wowcijer, wowcijer, wucijer; *Crn.* ovzhar, bravâr; *Vd.* ouzhar, oushar, bravar, ouzhji paſtir, svaizar, siernik (cf. szwaycar, siernik); *Cro.* ovchar; *Sla.* ovcsár, *Rg.* ovcjâr; *Bs.* ovcjar, bravar, paſtir; *Rs.* овчарь; *Ec.* овцепáсъ, овчеподáвецъ; der Schäfer. Owczarze są głównemi rządcami wszyſtkich owiec. *Kluk. Zw.* 1, 266, cf. owczarczyk). Owczarze osepni, pańſtwowi, faleczni. *Vol. Leg.* 2, 989, *v. sub his vocibus*; Triftſchäfer, Lohnſchäfer, Satzſchäfer, Mengeſchäfer. OWCZARSKI, - a, - ie, do owczarza należący, *Bh.* owćacky, *Vd.* ouzharſki, ouzharjou, ouzhjopaſterſki, den Schäfer betreffend, Schäfer-. Wilk się w paſterſką sukmanę przybiera, Owczarſkim kiiem przednie łapy wspiera. *Zab.* 12, 300. Owczarſki pies, *Rs.* овчáр-

ka. Owczarſki szałasz *Crn.* ovzharnishe, *Vd.* ouzharnishe, ouzharſka huta, ouzharniza. OWCZĄTKO, - a, *n.*, owieczka młoda, iagniątko, ein junges Schäfchen. Owczątka. *Smotr. Lam.* 11. - - (OWCZESNY, - a, - e, - ie *adv.*, OWOCZESNY, w ów czas będący, damalig, zu jener Zeit, *Bh.* tehdeyſſi (*ob.* tedy, w tedy), *Ross.* тогдашній. Owoczesni monarchowie. *Niemc. Kr.* 3, 86). - - OWCZY, - a, - e, OWCZANY, - a, - e, od owiec, Schafs-; *Bh.* owčí; *Slo.* owčí; *Sr.* 1. wowcjjé, wowcjji; *Bs.* ovcji; *Rg.* ovcij; *Vd.* ouzhy, ouzhji, ouzhen; *Crn.* ovzhje, drobenſke (cf. drob, drobiazg); *Cro.* ovchji; *Rs.* овечій; *Ec.* овчій (*Ec.* овнїй barani). Postać owczana. *Jak. B.* 71. Nie trzeba nikogo z postawy szacować; często pod owczą barwą taią się wilcy drapieżni. *Ezop.* 121. Fałszywi prorocy przychodzą w owczym odzieniu, a wewnątrz są wilki drapieżne. *Smotr. Lam.* 78. - Po dwóch latach owce gubią dwa zęby, a natomiaſt dostaią dwa inne, które nazywaią owcze zęby, a te owce dwułopatnemi mianuią. *Wolszt.* 106. Grudka, gatunek sera owczego, z przegotowaney żętycy robionego. *X. Kam.* Owcze masło *Vd.* ouzhjiu maslu, ouzhji puter, smetenik (cf. śmietana). Wewnętrzna plodu błona nazwana owczą, płaszczykową, albo przypotokiem, *membrana amnios. Krup.* 2, 195, das Schafhäutchen. Naśladowanie ślepe, a iak mówią owcze, gminowi tylko służy. *Kras. Pod.* 1, 42, cf. *imitatorum pecus*). Jeden za drugim owczym biegąc pędem, Skoro zelgał naypierwszy, wszyscy ſgali rzędem. *Kras. Wiersz.* 54. Owcze bobki, *ob.* kozie bobki; *Slo.* owčinec. Owcze bydło, owce i barany *Vd.* ouzhnina, ouzhja shivina, ouze, drobenze, Schafvieh. Owcza sadzawka. *Cn. Th.*, gdzie owce myią, die Schafſchwämme. Owcza ſtaynia, owczarnia, *Crn.* ovzhnina, der Schafſtall. Owcze mięso *Vd.* ouzhju mesu, ouzhina, cf. baranina, iagnęcina. Owcza ſkóra *Rs.* овчина, овчинка; = 2) każda ſkóra surowa, n. p. овчины баранный, телячый, козлинныя; *Rs.* овчинникъ garbarz ſkór owczych. - OWCZYNA, - y, ż., OWCZYNKA, - i, ż., *zdrbn.*, biedna owca, ein armſeliges Schäfchen.

OWDOWIEĆ, *F.* owdowieie *neutr. dk.*, *Bh.* owdowěti; *Vd.* udovati, mentuvati, vudovizhati, saudovati; *Rg.* obudovitti; *Rs.* овдовѣть, вдовѣть; wdowcem abo wdową ſię ſtać, verwittwen, verwittwet werden, Wittwer oder Wittwe werden, osierocieć, verwayſen, *propr. et fig.* Śmiercią męża owdowiawszy, wszyſtka ſię na służbę bożą udała. *Sk. Zyw.* 1, 98. Owdowiały *Rs.* овдовѣлый. Po miłych synach a dziedzicach swoich, otoż iuż owdowiałam. *Kołak. Cat. A* 3. Uszedłem ztąd, gdzie wolność w cnotę owdowiała, Za czym rzeczpospolita związku tam nie miała. *Błaż. Tł. A* 4. Owdowianie, pozbawienie męża lub żony. *Cn. Th.*, das Verwittwen. Owdowienie, owdowiałość, wdoſtwo, Verwittwung, Verwayſung. W iednym dniu ſtało ſię owdowienie nasze. *Niemc. Kr.* 1, 202. - §. Owdowiał Izrael od boga swego. *Bud. Jer.* 51, 5, t. i. iak wdowa opuszczony był. - *OWDOWIC *cz. dk.*, *owdowiać *ndk.*, wdowcem lub wdową uczynić, osierocić, zum Wittwer oder zur Wittwe machen, verwittwen. Owdowiłeś mu w świeżéy małżonkę łożnicy. *Dmoch. Jl.* 2, 132. Państwo Kreteńſkie owdowione było. *Jabł. Tel.* 61.

OWDZIE, *OWO TU, *adv. loci*, ow sam. *Cn. Th.*, ow tu, - a) *quietis*, *in loco*, da dort, an jenem Orte; *Cro.* ovde; *Sla.* ovdi; *Bc.* овдѣ, вондѣ. Co zacz to ieſt, co nas owdzie dążących, indziéy ciągnie? *Pilch. Sen. liſt.* 395. Owdzie wilcy drapieżni, a tam lwy ryczące, *Smotr. Lam.* 2. Tu i owdzie, hier und dort. Owdzie - owdzie, = tu - tam; = tu, - owo tu; hier, = dort. Ogrodnik owdzie wybuiałe obcina gałązki, owdzie niektóre przesadza. *Swad.* 1, 15 *Fr.* Tak długo chodził, to tu, to owo tu, Aż hetmańſkiego trafił do namiotu. *P. Xchan. Jer.* 505. Nie wiedzi li co czynić kanonicy, owdzie się papieża, owdzie też króla bali. *Biel.* 373, t. i. z iednéy ſtrony -; z drugiéy ſtrony). *Rey Pſt. K.* 3. Prosili Władysława, żeby do Polſki z Węgier przyiechał; rozważał to pilnie, widząc, że go owdzie trzeba; owdzie też trzeba. *Biel.* 330, i tu - i tam). Widząc Polacy, iż owdzie ich Tatarowie pokazili, a owdzie też wnętrzne walki, szukali Bolesława. *ib.* 138. - §. b) owdzie, ow sam, *cum motu ad locum*, huc ecce. *Cn. Th.*, dortwärts, dorthinwärts. - OWEDY, = Tedy i owedy, *ob.* Tedy. OWĘDY *adv.*, ow tędy, *motus per locum. Cn. Th.*, dort hindurch; *Sla.* ovamo; *Rg.* ovuda; *Cro.* ovud, tud, od ovud. Jeśli nie tędy, tedy owędy. *Cn. Ad.* 318, *hac non succeſſit, alia aggred amur via*, ieśli nie tak, to owak). Tędy i owędy *Ec.* сѣмо и овамо, wszędzie, na wszyſtkie ſtrony. *OWEGDY *adv. temp.*, n. p. Bóg wszyſtkich szuka i prosi, *owegdy* aby on z nami wieczerzał, a inegdy, aby my z nim objadowali i wieczerzali. *Smotr. Ap,* 8, raz, - drugi raz. *OWEN, *ob.* Ow, - a, - o.

OWIAĆ, OBWIAĆ *cz. dk.*, OWIONĄĆ *idntl*, Owiewać, Obwiewać *ndk.*, w koło czego powiewać, bewehen, rund um anwehen, umwehen. Azaż nie uschnie latoroſl, gdy ią obwienie wiatr gorący? *Leop. Ezech.* 17, 10. Z miękkiego i ogrzewaiącego macierzyńſkich wnętrzności powicia rozwiązanego, owiało wolnieysze powietrze. *Pilch. Sen. liſt.* 3, 324. Nieradby, żeby go zły wiatr owionął. *Cn. Ad.* 349., kocha ſię w nim, iak ubogi w prosięciu, cf. ozionąć). Rozliczney farby, zapachu i woni, Niech was kwiateczki owienie Fawoni. *Zab.* 16, 308, *Papr. Kol. B.* 3. Koral roślina miękka pod wodami zgina ſię, a owiana powietrzem twardnieie. *Przyb. Luz.* 57. Duchem wielkiego Boga śmiertelne ſię ieſtestwa owiały. *Przyb. Luz.* 7. Tam go wonny maieran łapachowym owiewa wieniem. *A. Kch. W.* 26, cf. zalatuie go, umduftet ihn. - §. Owiać z czego, wianiem oczyścić, abwehen, durch Wehen reinigen. Wiatry z wilgoci zboże osuszą, i z pyłu owieią. *Tom. rol.* 96.

- - OWICZ, - OWIC, *flexio finalis patronymica*, zakończenie imion synowſtwo wyrażaiące, n. p. Jupiter Saturnowicz, t. i. Saturna syn. *Otw. Ow.* 359, *Saturnius, Saturnigena.* Anchizesowicz, *Anchiſiades.* Paweł Piotrowicz, Petersſohn; cf. Oycowic.

OWIECZKA, - i, ż., *Bh.* owečka, owcička; *Sr.* 1. wówcjjicjka; *Sr.* 2. wojzka; *Rg.* oviza; *Cro.* ovchicza, ovchina; *Sla.* ovcsica; *Crn.* ovzhiza; *Bs.* ovçica; *Vd.* ouzhiza, bizika, binei, bizhiza; *Ec.* овча; *Rs.* овечка; *dem. nom.* owca, das Schäfchen (cf. baranek, iagnię). Każdy niewinną wilk owieczkę dusi. *Brath. H b.* Ciche ſtworzenie iak owieczka, i słowa nie bąknęła. *Teatr* 2 *b*, 124. Źle, bydź nazbyt dobrym; będiesz - li owieczką,

wilk cię zagryzie. *Cn. Ad.* 1332, cf. na pochyłe drzewo). Owieczki głupie. *Gor. Dw.* 287. - §. b) Owieczki, *millepedes. Krup.* 5, 202, owad mnogonogi w ſklepach i piwnicach się znayduiący, Schäfchen, Kellerwurm, Aſſel. - §. c) Owieczki, bagniątka na niektórych drzewach. *Tr.*, Kätzchen, Palmen, Schäfchen auf manchen Bäumen. - §. d) ziele Owieczki, koteczki, kocia ſtopa, zaięcza noga, ma między trzema liſtkami czwarte kosmate, iako owca, *lagopus. Urzęd.* 186, *trifolium aruense. Linn.*, Ackerklee, Haſenfuß, Haſenpfötchen.

OWIĘDNĄĆ, *ob.* Obwiędnąć. OWIEŃCZYĆ, *ob.* Obwieńczyć.

OWIES, *G.* owsa, *m.*, *Boh.* owes, wowes; *Slo.* owes; *Sr.* 1. wówś, wowß, wuß; *Sr.* 2. howß; *Crn.* oves, ovs; *Vd.* oveſs, ouſs; *Rg.* óvas; *Cro.* ovez, ovesz, zob (cf. zob, zobać), sztoklasz (cf. ſtokłosa); *Dl.* ovez, ovaſs, zvob; *Hg.* zab; *Sla.* zòb; *Bs.* ovas; *Rs.* овесъ; *Lat.* auena, *Gall.* avoine, *Ger.* der Haber; źdźbło kolankowate z trawnemi liściami; ziarna podługowate z obu końców kończaſte, ieſt pospolitym pokarmem (obrokiem) koni i drobiu. *Kluk Rosl.* 3, 137, *Ec.* жито, cf. żyto). Owies zimoſtradny, ſkoroźliwy, wąsatek, czarny. *Haur Sk.* 11. - *Prov.* Dopiero mu owsa, kiedy chce do psa. *Cn. Ad.* 200, niewczas daiesz chleba huſto, kiedy w gębie zębów puſto, cf. łyżka po objedzie; lekarſtwo po śmierci). Owies święcimy w dzień Ś. Szczepana, abyśmy pamiętali, w iakim pałacu narodził się ſtworzyciel świata. *Hrbſt. Nau. N* 4 *b.* Owsem tym święconym, na pamiątkę kamionowania Ś. Szczepana, pospólſtwo zabobonne, na księdza odchodzącego od ołtarza miota, a potym doſtaie się księdzu do śpichlerza. *Off. Wyr.* - *Prov. Slo.* koné za owſom bežá, a oſił ho doſtáwagu, *imperiti eruditis fortunas praeripiunt.* Owies koniowi nieciężki. *Cn. Ad.* 61, chléb w drodze nieciężki, *Aesopicum onus*). OWIESEK, - ſka, *m.*, *Bh.* owſek, *dem.*, n. p. Owies albo owiesek się w nim rozbryka. *Fal. H* 2, der Haber ſticht ihn. - §. Owiesek, z OWSIK, - a, *m.*, owies płonny, czczy, niepłodny, ſtokłosa, mysze zboże, koſtrzew, *auena fatua*, *Bh.* owſyna, ſwerepec; *Cro.* divja zob; *Crn.* glushpérg, glushz; *Vd.* glushes; tauber Haber. *Syr.* 991 *et* 953, *Cresc.* 166. Owsik, *auena elatior*, Habers gras, rodzay trawy do owsa podobny. *Kluk Rosl.* 3, 304, reigras. *Ram.* 85, 1, 909. - §. b) owiesek, rybka, mrzewka, mrzewczka. *Cn. Th.*, der Stint, Spiring, *Boh.* owesnička; *Rs.* овсянка. OWIESIĆ, *ob.* Obiesić. OWIEŚNY, - a, - e, owsiany, *Bh.* owesny; *Cro.* zobeni; Haber-. Wódka z trawy owieśnéy. *Syr.* 991. Słoma owiesna. *Syr.* 996. Krupy owieśne grucą zowią. *Cresc.* 166, *ob.* owsianka. OWIEŚNY, - ego, *m.*, *subſt.*, przełożony nad owsami, der Haberaufſeher. Piwniczny, owieśny etc. *Vol. Leg.* 5, 170.

Pochodz. *owsiany*, *owsik*, *owsiſko*, *owsowy*. Etym. *wisieć*, *owiesić*, *obiesić*.

*OWIETRZNĄĆ, *F.* owietrznie *cz. idntl.*, wywietrzyć, auswittern, ausluften. Nie wielka rzecz, że trznę w łóżku, że ſtół opluię, niechay to *owietrznę. *Pot. Jow.* 2, 17. ?

OWIEWAĆ, *ob.* Owiać.

*OWILCZONE drzewo, pełne wilków, wyroſtków, ein Baum voll Räuber. Owilczona gałąź przy drzewie uſycha. *Przyb. Ab.* 161.

OWILGNĄĆ, OWILŻYĆ, *ob.* Obwilżyć. OWINĄĆ, *ob.* Obwinąć. OWINIĆ, *ob.* Obwinić. OWIONĄĆ, *ob.* Owiać. OWISNĄĆ, *ob.* Obwisnąć.

OWLEC, owloczę, *ob.* Oblec. *OWŁOKA, - i, ż., (cf. obłok), powłoka w koło obwiedziona, obwinięcie, die Umhüllung, die Hülle. Biała szata światleysza nad owłokę śrebrną, W którą czasem księżyca żywe świty webrną. *Prz. Ab.* 174.

OWO, *neutr. pronom.* Ow, owa, owo. OWO, *per apocop.* OW; *cum enclit.* owoż, owosz *adv.*, *demonſtrat iuxta eum qui demonſtrat sita*; oto *repentina vel proxima*; ono *remota*, *quae alter non videt. Cn. Th.*, ali, aliści! da! ſiehe da! hier! *Bs.* ouo, euo; *Cro.* ovo, evo, etò; *Dl.* evo; *Sla.* evo; *Rg.* ovo, èvo, etto, nutti, enno, onno; (*Ec.* ово, z albo; częścią). Woła Bóg: Abrahamie! A on: owom ia! sługa twóy. *Sk. Zyw.* 1, 202, owo ia ieſt. 1 *Leop. Gen.* 22, 11, oto ieſtem. 3 *Leop.*). On, który nas zabiiał, owo ieſt! oto go wam ſtawię iako cichego baranka; owo towarzysz kazania naszego; oto naczynie ducha Ś. *Sk. Kaz.* 1, 377. Jeśliby wam kto powiedział: owo tu ieſt Kryſtus, albo ono hain! nie wierzcie. 1 *Leop. Math.* 24, 23. Zawołał Pan Samuela, który odpowiedział: owo ia! i bieżał do Heli mówiąc: owo ia, boś mię wołał. *Leop.* 1 *Reg.* 3, 4. Pokazuie mi te podpisy: owo są: ia ten i ten podpisuię się; owo senatorowie, owo posłowie. *Birk. Fx.* 17. Owo ia też. *Cn. Ad.* 803, sam się chwali; chełpliwy). Owości, z alić owo! *ecce tibi. Cn. Th.*, da haſts! Owosz ieſt, owosz go mamy! *eccillum. ib.*, da haben wirs! da haben wir ihn! Jak kazanie czynił, owości iakoby rozgniewany szatan pokaże się. *Birk. Dom.* 87. Owoż masz naszę panią, coś się o niéy pytał. *Rey Wiz.* 39. Stanąwszy powiedzieli: owo my! *Chroſć. Job.* 151.

OWOC, - u, *m.*, *Boh.* owoce, plíme (cf. plemię); *Slo.* owotce; *Cro.* vochye, szàd (cf. sad); *Rg.* vòcchje; *Bs.* vochje, plod; *Rs.* овощъ; *Ec. dem.* овощка; Oberd. Obs, *Ger.* das Obſt; *Sr.* 2. ſzad (*ob.* sad); *Crn.* sàd; *Vd.* sad, sadje, plod). Owoc powszechnie, pożytki, urodzaie ziemne wszelakie, *Cn. Th.*, Früchte des Gewächsreichs. Wszelki rodzay owoców obrywa po szczypcie, w miękkich powłokach albo w ſkórach chropowatych, w twardych łupinach, w ſtrączach gładkich lub kosmatych. *Przyb. Milt.* 153. Owoc drobnych drzewek, chrościny, z iagoda. *Cn. Th.*, Staudenfrüchte, Beeren. Owoc ieſt część rośliny w samym śrzodku kwiatu znayduiąca się, ſkładana z ziarn, iądrek, peſtek i okrycia. *Botan.* 126. Owoc ieſt właściwie iaiem rośliny, albo tą częścią, która do rozmnożenia rodzaiu służy. *Kluk Rosl.* 2, 11, die Frucht. - §. Owoc drzewny, Baumfrüchte, Obſt; *Ross.* овощи, (cf. frukta). Nie ieſtci to drzewo dobre, które rodzi złe owoce; ani drzewo złe, które daie owoc dobry. *Leop. Luc.* 6, 43. Trudno dobrych owoców złemu nosić drzewu. *Pot. Arg.* 163. Jakie drzewo, taki owoc. *Cn. Ad.* 686, nie daleko iabłoni iabłko pada; iaki oyciec, taki syn). Jakie nasienie, taki też owoc; ieſtem poczciwy, bom się z takich rodził. *Stryik. Gon. h* 2. Nie z owocu drzewo, ale z drzewa owoc bywa. *Wiśn.* 226.

Szczep

Szczep ma smakowity, A owoc przykry, gorzki, iadowity. *Paſt. F* 67. Owoc z drzewa spadły, *Rs.* пáдалица, пáдалъ. Po lasach błąkaiąc się, łowami i drzewnemi żywił się owocami. *Tr. Tel.* 182. Może się na tey puſtyni rodzi iaki owoc leśny, którym się możemy pożywić. *Teatr* 37, 11. Owoc suszony, *Vd.* sushoba. Owoc obierany, *Vd.* teshina. Owoc przyprawny do chowania w cukrze, w occie *Cn. Th.*, eingemachte Früchte, (cf. komput). - b*) Owoc kokoszy. *Haur. Sk.* 122, t. i. iaie (die Hennenfrucht) das Ey. Owoc kokoszy iaki sadzić, wiedzieć każdey gospodyni potrzeba. *ib.* 119; *Haur Ek.* 133. Akcyza wybierana od iarzyn, mąk, zgoła wszelkich kokoszego, gęsiego, kaczego, indyczego owocu. *Vol. Leg.* 5, 184. - *§. Nabywáy koz, któreby iuż mogły rodzić, i owoc dawać. *Cresc.* 563, t. i. płod. - c) *figur.* U nauk korzenie gorzkie, ale owoce słodkie. *Bud. Ap.* 24, die Früchte der Wiſſenſchaften ſind ſüß. Czekamy świeżo urodzonych owoców dowcipu twego. *Boh. Kom.* 4, 135, t. i. nowych płodów, świeżych dzieł, Geiſtesfrüchte. Otoż to są owoce upornego iey zdania. *Teatr* 30 *b*, 14, t. i. ſkutki, Früchte des Eigenſinns, Folgen. Miłość iest częstokroć owocem małżeństwa. *Teatr* 7, 87, rodzi się w małżeństwie). Owocu swych prac nie kosztował. *Paſt. F.* 257. Pierwszy owoc, pierwiastek, *Ross.* начáтокъ. Co za honor powracać do domu, niosąc owoce zwycięstwa. *Boh. Kom.* 5, 213, laury). OWOCNICA, -y, *ż.*, owocny skład, owocne schowanie *Cn. Th.*, *Bh.* owocnice; *Crn.* mèdya, masda, sadnishe; *Rg.* vòchniza; *Rs.* овóщная; *Ec.* овощехранилище. - b) Owocnica, Owocniczka, - i, *ż.*, owocowa przekupka, die Obſthöckerinn, die Oebſtlerinn; *Crn.* brajnovka. OWOCNIK, - a, *m.*, owocowy przekupień, *Cn. Th.*, *Bh.* owocnik; *Rg.* vocchj;âr; *Bs.* jabucjar, koji prodaje jabuke; *Sla.* vochnjak; *Crn.* brajnovz; *Rs.* яблочникъ, овощникъ; der Obſthöcke, Oebſtler. OWOCNY, OWOCOWY, - a, - e, *Bh.* owocni; *Rg.* vocchni; *Rs.* овощный; do owocu należący, Obſt-. Owocny skład *Cn. Th.*, *ob.* owocnica). Owocowy ogród. *Niemc. Kr.* 4, 147, (cf. sad); *Rg.* vochgnâk, vocchiscte, vòchniza; *Bs.* vocchgnak, perivoj; *Rs.* овóщница. Owocne i kuchenne ogrody. *Pam.* 83, 566. Drzewo owocowe. 3 *Leop. Gen.* 1, iabłczyste. 1 *Leop.*, *Bs.* vocchka. - b) Owocny, OWOCORODNY, owocowy, fruchtbringend, fruchttragend, fruchterzeugend; *Bs.* vochjan, plodan; *Rg.* vocchjorodan; *Crn.* sadonosn, sadne, sadovitn; *Vd.* sadliu, rodouiten, saden, sadjoviten, sadopoun; *Cro.* szadonòszen, szadòven, szadovit). Wysysa ze pnia wszystek sok owocorodny. *Zab.* 19, 111 *Zabł.* Owocorodny las. *Pilch. Sen. Gn.* 211. Praca nieowocna. *Teatr* 47 *c*, 56, t. i. niekorzystna, unfruchtbare Arbeit. OWOCOWANIE, - ia, *n.*, *fructificatio*, *Botan.* 93, das Fruchterzeugen, die Befruchtung. *OWOCOZBIERACZ, - a, *m.*, *Vd.* sadjaberauz, der Fruchtſammler.

OWOCZESNY, *ob.* owczesny.

OWOLNIĆ, *F.* owolni *Act. dk.*, Owolniać *ndk.*, uwolnić, frey machen. Owolnić zawieszenie, prawo zawieszone otworzyć. *Cn. Th.* 893.

OWOSZCZYĆ, *F.* owoszczy *Act. dk.*, Owoszczać *ndk.*, woſkiem oblewać, umwichſen, mit Wachs umgießen; *Slo.* owoſkugi, woſkem obtahugi; *Sr.* 1. z woſkom wobcjahnu; *Cro.* ovoschùjem; *Bs.* ouosctitti; *Ross.* обощить, обощивать. *Jncero* owoszczam, oszwarcuię. *Mącz.*

OWRĘBOWAĆ *ob.* Obrąbać.

OWRZEDZIAŁOŚĆ, OWRZODZIAŁOŚĆ, OWRZODOWIAŁOŚĆ, - ści. *ż.*, owrzedzienie, osypanie wrzodami, cf. osutka, Schwären, Geſchwüre. Ziele to leczy owrzedziałości i okroiawiałości wnętrzne. *Syr.* 247. Liście te dobre do zewnętrznego zażycia w ranach, i owrzodziałości. *Kluk. Dyk.* 3, 49. Owrzodowiałością gardła i ięzyka zdręczony umarł. *Krom.* 387. OWRZEDZIEĆ, *F.* owrzedzieie *neutr. dk.*, wrzodami się osypać, voll Geſchwüre werden. Łazarz owrzedziały. *Radz. Luc.* 16, 20, *Bud. ib.*; *W. Poſt. W.* 2, 65, t. i. wrzodowaty, voll Schwären. Owrzedzienie dziąseł, gdy się przydawa, iż na dziąsłach czynią się krosteczki. *Sien.* 467. Owrzedzenie męcherza albo osypanie. *Syr.* 95, ſchwärender Ausſchlag. - *fig.* Kiedy nam sumnienie owrzędzieie; .. *W. Poſt. W.* 3, 207, *Rey Poſt. N. n* 3, *Zrn. Pſt.* 2, 411, *Zygr. Pap.* 237.

OWSIANKA, - i, *ż.*, gruce, owsiane krupy *Mącz.*, *Crn.* tolta, Hafergrütze. - b) gatunek gruszki, *Boh.* owesnice) die Haferbirne. OWSIANY, - a, - e, z owsa, owieśny, von Hafer, Hafer-. *Slo.* owſený, *Sr.* 1. wowſné; *Vd.* ousen; *Crn.* ovsen; *Rs.* овсяный. Gruca abo krupy owsiane. *Sien.* 219. U Podgorzanów chléb owsiany. *Kluk. Rosl.* 3, 138, *Crn. et Vd.* ovsénâk, *Ross.* овсяникъ. Słoma owsiana, *Vd.* ouseniza). Owsiane korzonki *ob.* salsefiny. Stokłosa owsiana *Syk.* 992. OWSIK *ob.* Owiesek. OWSISKO, - a, *n.*, pole owsowe, *Bh.* oweſniſtè), das Haferfeld. *Haur. Sk.* 42. OWSOWY, - a, - e, od owsa, Hafer-. Swiercz owsowy. *Włod.*

OWSZEKI, *OWSZELKI, *OWSZEYKI *adv.*, ze wszystkim, cale, zgoła, koniecznie, do szczętu, gänzlich, ganz und gar, völlig. - (*Etym.* *wszy, wszelki, wszytek). Nieowszeki źle, *tolerabiliter Mącz.* O zdrowiu iego iuż owszeki byli zwątpili. *Wys. Kat.* 350. Wino owszeki opuściła, na samey wodzie przestaiąc. *ib.* 47. Wyzdychało wszystko bydło Egipskie, ale z bydła Jsraelitów nic *owszelki nie zginęło. *Leop. Ex.* 9, 6. Rozdarł Samson lwa, nie maiąc owszeki nic w ręku. *Leop. Jud.* 14, 6. Panienka ta owszeki na wszem zdrowa została. *Wys. Jgn.* 145. Kto owszeki tak cierpliwy iest, aby to znosić mógł? *Stryik.* 187. - b) owszeki, owszem, przeciwnie, im Gegentheil, Gall. *au contraire.* Karać niemasz o co, owszeki się go pożałować godzi. *Papr. Gn.* 1164. Panno Nayświętsza, iako oczy twe znosić mogły tak srogie widziadło? owszeki serce twe temi gwoździami nie mniey było przebite, niżli ciało syna twego. *W. Poſt. Mn.* 115. Leszek nie chciał państwa; owszeki ie radził Władysławowi przyiąć. *Papr. Herb.*; *Czach. Tr. A.* 1. - c) owszeki, zaiście, wahrhaftig, gewiß. *Ecaſtor*, owszeki, zaprawdę *Mącz.* Owszeki, zaprawdę *certe. ib.* Owszeki ięty iest miłością; owszeki ten iest, *certe ipse eſt. Mącz.* Wielka owszeki cnota iest miłość. *W. Poſt. W.* 3, 427. Wielkie owszeki przymuszenie do posłuszeństwa na lud swóy wkłada pan swoim przykładem. *Modrz. Baz.* 89. - §. Żadna sprawa, owszeki rycerska, nie może stać bez porządku. *Vol. Leg.* 2, 1695, t. i. dopiero rycerska, zumal. OWSZEM *adv.*, o wszem, ze wszytkim, ze wszem, zgoła, cale, koniecznie, owszeki, gänzlich, völlig, ganz und gar; *Vd.* zielu, se vsem, na vse vishe, dokler, kir;

Cro. vszikak, sevszema, uszakojàchki; *Bs.* svakoiako, po svakki nacin, sasma; *Rg.* svakkáko, svakkojáko, usvém; *Ec.* всяко, всячески, опиюдъ, весма. Zygmunt August, choć pokóy miłował, przecię nie owszem do spraw rycerskich nie był sposobny, bo sam woyska umiał szykować. *Biel.* 593, *Gwag.* 133. W interessie nie owszem sumiennym. *Nies.* 1, 38. Dla prostey tey uczynności, nie owszem przeyrzenia niegodney, przyiaźń bacznych pozyskać spodziewam się. *Petr. Ek. praef.* – 2. owszem, i owszem, *est fere adversatiua vel correctiua particula*, = immo, quinimmo *Cn. Th.*, *Bh.* owſſem; *Slo.* nȳbrj, anobrj; *Sr.* 1. hay, halehay; *Cro.* pacho (*ob.* 'pak, 'lepak); *Rs.* напреки, напреки (*ob.* 'przeko); im Gegentheil, *au contraire*, vielmehr. Żeby ich skoiarzyć, nie wielkiey zażyiemy trudności; Rp. ho! i owszem bardzo wielkiey. *Teatr* 22 *c*, 29. Angelika mu na myśl przychodziła, i owszem nigdy mu z niey nie zchodziła. *P. Kch. Orl.* 1, 219. Akt wesela podobno ma się prywatnie odprawić? i owszem, rzekł, będziem mieli u siebie prawie całą okolicę. *Kras. Pod.* 2, 51. – b) *aliquando* i owszem *affirmationem vel approbationem significat Cn. Th.*, bardzo dobrze, (Oeſt. auf alle Weiſe); ja freylich! ſehr wohl! *Slo.* owſ'em, nȳbrj, anobrj; *Crn.* pazh, pozh *Sr.* 2. wòwſchoſcj, ſe wſchim. Słyszyszże ty, co to oto ci mówią? a Jezus im rzecze: i owszem. *Sekl. Math.* 21, *not.* t. i. tak iest, abo słyszę"). Pozwalacież? i owszem. *Teatr* 9 *c*, 37. Idź precz! Rp. i owszem, zaraz odchodzę. *Teatr* 29, 84. Wierzycie, iż wam to mogę uczynić? odpowiedzieli: owszem Panie. *Bibl. Gd. Math.* 9, 28, iście Panie. *Wuiek.*, ja Herr! Luth.). OWTĘDY *ob.* Owędy; OWTEN *ob.* Ow. OWTU *ob.* Owdzie.

OXEFT *ob.* Okseft.

O Y.

OY!, *exclam. doloris, admirat., admonit., exhortat.*, Oh! n. p. Oy! boli to, boli, kiedy nam własne dzieci udręczeniem się stałą. *Teatr* 29, 70. Oy tak tak, nie darmo się marszczy czoło moie. *Przyb. Ab.* 90. Mówiłem dotąd o staroſtach, czas iest, oy czas, żebym mowił o chłopach starościńskich. *Gaz. Nar.* 1, 403, *Stan. Aug.* Czy ią Pan kocha ieszcze? Rp. oy! i iak kocha! *Teatr* 22 *c*, 29. Oy oy oy! iakże wstydliwa! *ib.* 29, 19.

OYCIEC, OCIEC, *G.* oyca, *m.*, *Boh.* otec; *Slo.* ot'ec, tati'ć, tato (*ob.* tata); *Sr.* 1. woß, nan (cf. nana); *Sr.* 2. woſchj, votter, nan; *Vd.* ozha, ozhek, atei, ata, tatei, tatek; *Crn.* ozhê, *G.* ozhęta; ata, *Cro.* otêcz, otacz, oche, jàpa, japek, japicza, *G.* otcza; *Dl.* otacz, chyako; *Hg.* attya, atya, apa; *Bs.* otaç, roditegl, (*ob.* rodzic), chjacchko; *Rg.* òtaz, *G.* ozza; chjachko; *Sla.* otac, oche; *Rs.* отецъ, 'бàтька, 'бàтя, 'бàтюшка; *Turc.* ata, *Roman.* atta, *Gr.* ἀττα, *Lappon.* atzie, atye, cf. *Germ.* Atte, cf. *nomen proprium* Otto; *nam* At, Atta, Hatta, Tatta, Haddo, Hetto, Otto, *pro variis dialectis unum et idem sunt, et patrem significant*". *Frenz. in Weſtphal. monum.* 2, 2407.; cf. *Vd.* atati, tatati, = paplać; cf. tata, *Angl.* dadde, (cf. dziad), *Hisp.* taita, *Turc.* tada, (*alias Turc.* baba; cf. baba; cf. *Chald.* אבא, *Lat. pater*, *Ger.* Vater; *Graecolat.* tata τεττα). – Ociec, rodzic, der Vater. Ś. Woyciech założywszy klasztor, dał mu imię po Słowiańsku *tata*; bo tak Słowacy zwali Ś. Woyciecha, iako *oyca*. *Biel. Hſt.* 299. Oycem nie iest, aż kto ma dzieci. *Gor. Sen.* 344. (*O* 'oycze, syna *karzącym*. *Ezop.* 124; = o oycu karzącym). Jednego oyca, *Ec.* вкупотéчный. Oyca naśladuię *patrisso*, *Vd.* se povozhetim; *Crn.* poozhetem se; *Boh.* pàtatiti ſe. Oyca złego zły syn. *Cn. Ad.* 686, *Slo.* gali otec, tati ſin, iaki ociec, taki syn, iakie drzewo, taki owoc; niedaleko iabłoni iabłko pada; nie urodzi sowa sokoła). Po złym oycu bywa gorszy syn. *Biał. Poſt.* 177. *Slo.* otác ſ'tiſkal, a ſin wiſkal, ociec ściskał (skąpił), a syn rozrzucił. Oyca dobrego dobry syn; oyciec dobry złego syna nie urodzi. *Cn. Ad.* 803. Oyca dobrego zły syn; ociec dobry złego syna pod czas urodzi. *ib.*, *ob.* wyrodek). Oyca złego dobry syn. *Cn. Ad.* 804, i czarna kokosz białe iayka niesie, cf. matka; cf. córka). Jeden ociec dziesięć synów wychowa, a dziesięć synów iednego oyca (wychować) żywić nie mogą. *Rys. Ad.* 18; *Cn. Ad.* 308. Panie oycze! *Cn. Th.* Ociec, nie więcey ociec, o żałości, straciwszy wszystkie syny nieszczęśliwy. *P. Kch. Jer.* 232. – §. stary ociec, dziadek, oyca mego ociec, der Großvater, (cf. stara matka), *Slo.* ſtari otec neb tatik, dèdo, dèd; *Sla.* stári otac, did; *Vd.* oshjak, stari ozha). Stary ociec, będzieli opiekunem, winien liczbę czynić matce *wnęków swoich rok od roku. *Groi. Obr.* 149. – §. Ociec czeladny, *pater familias*, der Hausvater; *Bs.* domachin). Przodkowie nasi z *panów* wszelką nienawiść, a z sług wszelką zelżywość otarli, zowiąc pana oycem czeladki, a sług domownikami. *Pilch. Sen. liſt.* 354. Napominał ociec czeladny swoie domowniki. *Farn.* 133, *Gil. Pſt.* 34. *ob.* czeladny. – §. Oyciec żony, świekier, zwyczaynie też po prostu oyciec. *Sax. Porz.* 132, der Schwiegervater, *ob.* świekier; cf. teść, *Cro.* tazt, *Ec.* мéстъ, отéцъ богомáдный. – b) *Latius:* Oyciec, początek iakiéy familii. *Karnk. Kat.* 14, Stammvater, Vater. (*Crn.* oshâk, = patryarcha; *Ec.* отценачáльникъ, отцевéрхóвный, начальникъ между отцами. Jeden ociec wszystkich nas iest; idąc wspak to przez zacne, to przez podłe przodki, tam się wszyscy ostać musimy, gdzie iest nasz przodek pierwszy. *Gor. Sen.* 196, t. i. Adam). – Do oyców zebrany poszedł. *Sk. Dz.* 566, t. i. umarł, er wurde zu ſeinen Vätern verſammelt; er ging heim, er ſtarb, cf. poszedł do Abrahama, na tamten świat). Bóg oyciec, Gott der Vater, nietylko, że syna od wieków sobie w bóstwie równego spłodził; ale też, że iest początkiem i nas wszystkich. *Karnk. Kat.* 16 *et* 14. Czy nie to iest oyciec twóy, co cię posiadł sobie, I stworzył dobrotliwy w oney pierwszey dobie! *Groch. W.* 14. Oyciec niebieski. *Sk. Dz.* 819, der himmliſche Vater. Oycze nasz, któryś iest w niebie, święć się imię twoie. *Kanc. Gd.* 271, Vaterunſer, der du biſt im Himmel. – Oycze nasz, = pacierz, modlitwa pańska, *Slo* otčenáſ'; *Bs.* occe nasc; *Vd.* ozhanash; *Rg.* occenâsc; *Ec.* отченашъ, господская молúтва, госпóдня. – §. Oyciec, który kogo opatruie, o kim staranie ma, onego wychowywa, za syna go sobie ma. *Biał. Poſt.* 127. Oyciec oyczyzny *pater patriae*. – Królu Rzpltą miey na dobrey pieczy; a oycem nam bądź, nie oyczymem. *Biel.* 370. – §. U Rzymian, senatorowie, *patres conscripti*, oycowie spisani; tak i Kardynałów wyraża *Groch. W.* 263. – §. Oyciec, fundator, założyciel, początek, przodek, der Vater, der Urheber, der Stifter. Norbertus, ociec zakonu Premonſtratensów. *Sk. Dz.* 1110.

Kalwin wasz ociec, panowie Dyssydenci. *Birk. o Ex.* 5. Szymon czarnoksiężnik oyciec i początek heretyków. *Sk. Dz.* 66. - §. *Oyciec duchowny, = spowiednik, der geiſtliche Vater, der Beichtvater. Symplicyan był oycem duchownym Ś. Ambrożego. *Sk. Dz.* 312. Tych Bóg karze, którzy się oycom duchownym karać nie dopuszczaią. *Sk. Dz.* 322. - §. Oycowie święci, Doktorowie kościelni, die heiligen Väter, die Kirchenväter. Oycowie chrześciańscy napisali piękniejsze pieśni, któremi zaraźliwe wypychali *Sk. Dz.* 143. - § Oyciec święty, = papież *qu. v.* der heilige Vater, der Pabſt. Ogłoszenie bulli oyca Ś. *N. Pam.* 21. 297. - §. Oyciec, Oycowie, tytuł zakonników, Pater, ehrwürdiger Vater, Ordenspater. (*Ec.* книга обьемлющая вь себѣ житія отцевъ, = отечникъ, *Gr.* πατερικον). Chodkiewicz w Zmudzi fundował oyce Jezuity. *Birk. Chod.* 3. Przewielebnemu w Bogu Oycu *Hieronymowi* a Jesu Maria, Definitorowi Karmelitańskiemu. - *per abbreuiat.* O = oyciec; O. O. oycowie; n. p. Kazanie na pogrzebie Maryany Koniecpolskiey W. O. *Hieronyma* od Ś. Hyacynta; t. i. Wielebnego Oyca. - Kollegium O. O. Jezuitów. *Vol. Leg.* 7, 862. - §. *aliter* Oyciec duchowny, = oyciec chrzesny, der Taufpathe, Taufvater, *Ec.* крестный отецъ, пріемникъ, воспріемникъ. Kmotry abo oyce chrzesne maią nauczać syny swoie chrzesne. *Karnk. Kat.* 127. OYCOBÓYCA, - y, *m.*, OYCOMORDERZ, - a, *m.*, *Cn. Th.*, OYCOMORDERCA, - y, *m.*, *W.* 1 *Tim.* 1, 9, zaboyca oycowski, der Vatermörder; *Sr.* 1. nana zamorduwać, *F.* zamorduwarka; *Vd.* ozhni vmorez, ozhetni vboinik, ozhni vbijenik; *F.* ozhetna vbiunisa; *Rs.* отцеубійца. Jeden był oycoboycą, drugi świętokradcą. *Teatr* 46, 44. OYCOBOYSKI, OYCOMORDERSKI, - a, - ie, OYCOBOYCZY, - a, - e, vatermörderiſch. Dał mu się Bóg z ręku oycoboyskich wymknąć. *Petr. Hor. F.* 3 *not.* „które się ważą zabiiać oyca swego"). Matkę oycoboyczem zabiiasz żelazem. *N. Pam.* 21, 348, *ob.* matkobóyczy. OYCOBÓYSTWO, OYCOMORDERSTWO, - a, *n.*, der Vatermord, *Vd.* ozhni vmor, ozhetni vboi; *Rs.* отцеубійство. Maiąż od oycobóystwa większe bydź niecnoty? *Bard. Tr.* 346. *OYCO-IMIENNY, - a, - e, *Ec.* отчеименный *patronymicus*; *Subſt.* отчеименное *patronymicum*. *OYCOLUBNIK, - a, *m.*, *Ec.* отцелюбецъ. *OYCOPOCHODNY n. p. Duch Ś., *Ec.* отчеисходный, изходящій отъ отца, какъ духъ св. *OYCOPODANY, *Ec.* отцепреданный, *Gr.* πατροπαράδοτος, *a patribus traditus*; *ob.* podanie). *OYCOSIEROCTWO, - a, *n.*, osierocenie po oycu, strata oyca, bezoycze życie, die Vaterloſigkeit. Kiedy chce Pan, znosi z bezpotomnego sromotę nieplodności, a gdy mu się podoba, dopuszcza na wielu dzieci oycosierostwo. *Psalmod.* 37. *OYCOSILNY, *Ec.* отчесильный, имѣющій равную со отцемъ силу, równey z oycem siły. - OYCOWIC, OYCZYC, *OYCZYCZ, - a, *m.*, prawy syn oyca swego, (cf. dobrego loża). *pr. et tr.* der ächte eheliche Sohn; cf. - - owicz, - owic). (*Ec.* отчичъ, no отцъ такожъ; *Rs.* отчичъ dziedzic dobra dziedzicznego ziemskiego, отчинникъ, вотчинникъ). Nad oycowicem bękart przewodził, sługa nad dziedzicem. *Paszk. Bell. B* 3. Prawy oycowic. *Zebr. Ow.* 28. Żona zła, cieszy się onéy swoiey zdrady, Onym swym kukulczętom dodawa i rady Jakoby oycowice do końca oszukać, By mogli przybyszowie w onych dobrach kukać. *Klon. Wor.* 62. - §. Oycowic, syn oyczyzny, rodak, ein Sohn des Vaterlandes, ein Eingebohrner. Lada cudzoziemiec uprzedzi teraz u nas starożytnych oycowiców stopnie. *Pot. Arg.* 400. Bez zaciągów, oycowiców dłonie Urość dały w takową wielkość tey koronie. *Pot. Arg.* 509. Umarł Jan Łaski, prawy oyczyc oyczyzny. *Stryik.* 743. To o czym wiem dowodnie, iako oyczyc prawy, Spisałem ci rycerstwa tu Polskiego sprawy. *Papr. Gn.* Scytowie tylko a Judowie sami W swych ziemiach z przodków trwaią oyczycami. *Stryik. Gon. M* 3. Pokiśmy oycowiców sadzali na tronie, Szerzył się orzeł Polski. *Pot. Pocz.* 474, cf. Piast)- Póki dawnych u nas oycowiców plemię rządziło, póty dobrze było. *Pot. Arg.* 119. Wszystkiemu rycerstwu i prawdziwym oyczyzny oyczycom. *Stryik. ded.* Woluo obywatelom Woi. Smoleńskiego oyczyców Smoleńskich, i dawnością ziemską zasiedziałych poddanych u sądów dochodzić; a ieśliby poddani czyi oyczyce do miast naszych zaszli, tedy - *Vol. Leg.* 3, 962, (t. i. tam urodzeni, rodacy, eingebohrne Unterthanen. Mię oyczyca twoich państw, te słowa cieszyły. *Papr. Try. B.*, *ob.* *oyczyznych ludzi. - §. Poddanych zwano *oyczyce*. *Czack. pr.* 2, 173, Erbunterthanen. Poymańców woiennych dzieci uważani są za oyczyców, czyli poddanych. *ib.* 217. - §. Oycowic, z wysokiey familii, familiant, *patricius*, parentelat, z panów pan, *Vd.* patriziar, desbelni shlahtnik, vlastelnik; *Bh.* vlastenec; *Rg.* vlastèlin, plemenik, (cf. właściciel, plemiennik); *Cro.* vlasztelin; ein Patricier. W Rzymie dzieci senatorskie *patricios* iakoby oycowicami nazwali; my ich paniętami albo krwią panięcą nazowiemy. *Fal. Fl. przed.* Dorsprungus, patricius albo oyczyc z książąt Rzymskich. *Stryk.* 84, *Nar. Dz.* 1, 212. Znikały ze swemi imiony oyczyce *Zab.* 8, 246, *Nar.* Émiliuszowie z naydawnieyszych familiy Rzymskich i oyczyców pochodzą. *Zab.* 3, 5. Serca onych oyczyców na ten głos otrzeźwiały. *Warg. Wal.* 79. OYCOWIZNA, - y, *ż.*, maiątek po oycu, *oyczyzna, spadek oycowski, (cf. macierzyzna), vâterliches Erbgut, das Väterliche. O dzieci, iakąż macie oycowiznę wspólną? *Przyb. Milt.* 332. OYCOWSKI, - a, - ie, *Bh.* otcowſky; *Slo.* otcowſki; *Vd.* ozhen, ozheten, ozhetoun, ozhni, ozhino; *Cro.* otchinszki, otchanzki, otchin, otchev, ochin, ochinszki; *Bs.* occin, occev, ecevo; *Sla.* otcsin, otcsinſki; *Rg.* occin, chjachkin, chjachkov; *Hg.* atyai; *Sr.* woczżowé, nanowé, nanowy; *Rs.* отцовскій, отцевскій, отческій, отчій, отецкій, отцевъ, отеческій, батюшкинъ, oyca, od oyca, do oyca należący, oyca się tyczący, od oyca pochodzący, vâterlich. Oycowska łagodność syna psuie. *Cn. Ad.* 804. Daię ci oycowskie moie błogosławieństwo. *Kras. Pod.* 2, 75. Syn myśli święte często w sercu nosi, Za złość oycowską pana boga prosi. *Auszp.* 29. *Subſt.* Oycowskie, *ſc.* dziedzictwo, *ob.* oyczyzna, das Väterliche, Vatergut. - Oycowskie *adv.*; po oycowsku, auf väterliche Art, auf Vaters Weiſe. Staraniem naszym to wszystko oycowskie uspokoić. *Vol. Leg.* 3, 241. Bym ten zły nałóg porzucił, po oycowsku mi perswadował. *Veryf. pr.* Nie oycowskie toś uczynił, t. i. nie od oycaś się tego nauczył, *haud paternum iſtud. Mącz.* Nie oycowskiegoś zakroił; nie po oycowskuś postąpił. *Wtod.* - Po oycowsku, = starożytnie *Cn. Th.* 719, nach der Väter Weiſe. OYCOWSTWO,

OYCOSTWO, - a, *n.*, *paternitas Cn. Th.*, *Crn.* ozhanſtvu, ozhętſtvu; *Vd.* ozhetnoſt, ozhetje, ozhanſtvu, ozhetuſt; *Cro.* ochánsztvo, ochinsztvo; *Hg.* atyaság; *Rg.* occjánſtvo; *Ec.* отéчество, отчество; Vaterſtand, Väterlichkeit, Verhältniß des Vaters. Wszyſtko, co Bóg ociec ma, syn też ma, okrom oycoſtwa. *Sk. Zyw.* 1, 61. Klękam na swe kolana do oyca pana naszego, z którego wszelkie oycowſtwo na niebie i na ziemi. *Leop. Ephes.* 3, 15, *Sk. Kaz.* 563, alles was Vater heißt, im Himmel u. auf Erden). Wielcy mędrce mało maią talentu do oycowſtwa. *Teatr* 25, 15, do płodzenia). OYCOWY, - a, - e, oycu własny, Vaters-, *Rs.* отчéвъ. Orzeł dzieci królika przed oczyma oycowémi rozdrapał. *Exop.* 126. Że zawsze Bóg razem był oycem, po tym poznaiemy, gdy w wyznaniu mianuiemy złączone imiona bogowe i oycowe. *Kucz. Kat.* 38. OYCZE, *vocat. nom.* Ociec, Oyciec. OYCZENKO, - a, *m.*, tatuleńko, Väterchen! Iest wabne one ſłówka: móy braciszeńku, oyczeńku. *Klon. Wor. ded.* Będziemy wiele mieć ſtarania o tobie oyczeńku. *Teatr* 20 *b*, 158. Wsbyt mi to dziwne oyczeńku. *Zebr. Ow.* 311. OYCZYC *ob.* Oycowic. OYCZYM, - a, *m.*, *Boh.* otčim; *Slo.* otim, otčim; *Sr.* 1. wocžžim, maczoch (*ob.* macocha); *Crn.* ôzhem, ozhm; *Vd.* ozhum, popovi ozha, nepriſten ozha; *Cro.* ochùh (cf. *Cro.* machuha, = macocha), ozhin; *Hg.* moſtoha atya; *Bs.* occhjuh; *Rg.* occjúh; *Sla.* otcsùh; *Ec.* овчýхъ; *Rs.* отчимъ, *vulg.* вóтчимъ; mąż wtóry matki czyiey. *Sax. Porz.* 132, der Stiefvater. Oycem nam bądź, nie oyczymem. *Biel.* 370. Oyczym i macocha, *Vd.* popou ſtareishi, nepriſtni ſtareishi, (*półrodzice). OYCZYMOWY, - a, - e, OYCZYMSKI, - a, - ie, ſtiefväterlich. Więc ty tylko jeſteś iego oycem oyczymowym? *Teatr* 20 *b*, 156, cf. pasierb', pasierbica). OYCZYSTOŚĆ. - ści, *ż.*, oyczyſte przyrodzenie, cf. oycoſtwo, väterliche Natur, Väterlichkeit. Widzę w Rzymie poszlaki oyczyſtości męſtwa, Lecz widzę laury zdrady przy laurach zwycięſtwa. *Zab.* 10, 241. OYCZYSTY, - a, - e, *Sr.* 1. wocžižnanſki; *Rs.* отéчественный. - *1. od oyca, oycowſki, väterlich. Nie darmo poszły oyczyſte modlitwy za syny. *Birk. Dom.* 106. Szlachcicowi nie wſtyd oyczyſte uprawiać zagony. *Tward. Wład.* 216. - §. oyczysty człowiek. *Czack. pr.* 2, 173, *ib.* 222, poddany, *ob.* oyczyzny, *ob.* oyczyc. - b) oyczyſty, od oyczyzny, domowy, swoyſki, własny tey krainy, *Bh.* vlaſtanſki; *Rs.* родúмый; verläumdetziſch. Ziemię widzę oyczyſtą i bogi oyczyſte. *Bard. Tr.* 311. Na tobie oyczyſta całość polega. *Zab.* 2, 30, t. i. całość oyczyzny). Powaga króla Zygmunta, pana mądrego i oyca oyczyſtego. *Jan. Oksz. G.* 2, oyca oyczyzny). Język oyczyſty, macierzyńſki, die Mutterſprache. Oyczyſty domowy dobrze przeiął ięzyk. *Tward. Wład.* 7. Dekreta Polſkim oyczyſtym ięzykiem maią bydź pisane. *Vol. Leg.* 7, 689. Czytać dawne ięzyki i obce rozumieć, Dobrze ieſt; lecz oyczyſty trzeba naprzód umieć. *Dmoch. Szt. R.* 17. OYCZYZNA, - y, *ż.*, 1*). maiętność oyczyſta, *Bh.* otčižna; *Vd.* ozhni dieu, ozhatina, ozhetinſtvu, ozhnu blagu; *Cro.* ochìnsztvo, otozhaſtuo; *Bs.* occinſtvo, occevina, ocbina; *Rg.* occinſtvo, ocinſtvo, djedina, otačbina; *Rs.* отчина, отцóвщина; *Ec.* отечество, отчество; spadek oycowſki, das väterliche Erbtheil, das Väterliche (oycowizna, cf. macierzyzna). Moim zdaniem lepiey uczyni, kto mówiąc o Polszcze rzecze: *patria* moia, niżli *oyczyzna* moia; bo *oyczyzna* częściéy się rozumie to, co gruntu komu ociec iego zoſtawił. *Gorn. Dw.* 43, (*ob.* *patrya). Opiekuni bronią sierot przeciw tym, którzyby im oyczyznę odjąć chcieli. *W. Poſt. W.* 403. Z bratem powinieneś się równie oyczyzną dzielić. *Star. Ref.* 55. Żywi mię Bóg chudą oyczyzną moią z żonką i z dziatkami moiemi. *Orzech. Qu.* 53. Napominał ich, aby bratu wrócili oyczyznę iego własną, którą mu wzięli. *Biel.* 94. Oyczyznę między syny podzieliła. *Warg. Wal.* 47. *Sk. Kaz.* 591. Nałożywszy wszyſtkę oyczyznę na szkutę, wszyſtko oraz, gdy się rozbiie, tracą. *Petr. Ek.* 14. - 2) Oyczyzna, *Bh.* vlaſt, vlaſtenſtwo, domow; (*ob.* dom); *Sr.* 1. wocžižna; *Vd.* domovina, roiſtna deshela, ozhetna deshela, ozhatkvu, ozheiſtvu, domazhi krai, domazha deshella, soja deshela; *Cro.* domovina; *Bs.* domovina, mjeſto ù kojeme tko rodi, vilact, silas; *Rs.* отéчество, отчество, отéчествіе, рóдина; *Ec.* отéчество, отчество, отчúзна, свои, своя'си (cf. swoia, cf. się, u siebie). Kray, w którym się kto urodził, das Vaterland, (die Vaterſtadt, der Geburtsort). Powinnéy miłości ku oyczyznie, w którey się zamykaią bracia, i wszyſtkie powinnowactwa nasze, i maiętności, nie opuszczaymy. *Star. Ryc.* 11. Wolał Fabi sam własney oyczyzny oſtradać, niżeli wiarę oyczyzna miała ſtracić. *Warg. Wal.* 143. Matką zowią oyczyznę; bo kto sobie wielką Nie zna iey dobrodzieyką, nie zna rodzicielką? *Błaż. tł. A* 2. Jaki kto z oycem, taki z oyczyzną. *Dwor. D* 2. Cnotliwemu wszyſtek świat oyczyzną. *Pot. Syl.* 47. Gdzie dobrze, tam oyczyzna. *Paſt. F.* 254; *Pot. Arg.* 703. Wszędzie gdzie żyć będziesz, znaydziesz oyczyznę. *Teatr* 38, 219. Oyczyzna swoia każdemu naymilsza; iaką taką oyczyznę, wolą ludzie niż wyborną gościnę. *Cn. Ad.* 805. (*Ithaca!*). (*Ec.* отечествоначáльникъ założyciel państwa iakiego). OYCZYZNY, - a, - e, kraiowy, rodak, eingebohren, einheimiſch. Ludzi oyczyznych i przychodniów. *Stat. Lit.* 37. (Ludzi *oyczyſtych*, t. i. poddanych. *Czack. pr.* 2, 173, *ib.* 222).

O Z.

OZADA, - y, ziele iakieś, *Sien. wykł.*, ein gewiſſes Kraut.

*OZADZIC, *F.* ożadzi *Act. dk.*; omierzić komu co, *zadnym uczynić dla niego, *ob.* *zadny, einem etwas verekeln; zum Ekel machen. Wino komu ożadzić, aby go nie piiał, bo mu omierznie i przykre mu będzie. *Sien.* 501. Kruk ſtarał się, iakoby mógł łabędzia rychło oszkaradzić, A onę iego białość czarnością ożadzić. *Papr. Koł. N* 2 *b*.

OŻALIĆ *dk.*, OŻALAĆ, OŻAŁOWAĆ, (OBŻAŁOWAĆ *qu. cf.*) *ndk.*, (cf. odżałować) ożałować żałoby i żalu, po czym lub po kim, odbywać, odpłakiwać *dedolere*, *Vd.* obshaluvati, obshaloſtiti, bedauern, beklagen, beweinen, ożalić, przeſtać żałować, opłakiwać, Trauer und Leid nach einem Verluſte endlich ſtillen, nicht mehr beweinen, zu trauern aufhören; (*Bh.* osgjaloſtiti *afficere dolore*). Jużem tego ożałował, *lugere vel dolere ob amissum vel deſtructum aliquid desii Cn. Th.* (u *Knapſkiego* omyłka; ożałował nie ieſt *lugere desiit*, bo to się wyraża przez ożalił). Abraham opłakał i obżałował żonę swoię. *W. Poſt. W.* 2, 237. Przyszedł Abraham, aby obżałował i opłakał ią. 1 *Leop. Gen.* 23. Przyszedł król siódmego dnia,

by ożalił Daniela, a oto Daniel siedzi między lwy. 1 *Leop. Dan.* 14, 39. Nierządnice swoie przeszłe złości obżałowały. *Odym. Sw.* 2, o: Skoro grzechów obżałował, łaskę mu darował. *Kanc. Gd.* 206. Żałował Dawid Ammona przez wiele dni. I przestał Dawid przeciwić się Absalonowi przeto, że iuż był ożalił śmierci Ammonowey. *Leop.* 2 *Reg.* 15, 37–39. Pragnął Dawid wyniśdź do Absalona, bo iuż był ożalał po Amonie, który umarł. *Budn.* 2 *Sam.* 13, 39. Nie ożałuiesz tego nigdy, *nunquam te huius non poenitebit*; *nunquam te huius rei poenitentia deseret. Cn. Th.* Nieobżałowany, = Nieożałowany, którego nigdy nie ożałuiesz, nieopłakany, nie genug zu bedauern, zu beweinen. Teraz, póki tchu w ciele ich strzaskanym Dostanie, będziesz nie obżałowanym, Będą litować twey niezwrotney straty, Nie uleczy w nich bolu czas skrzydlaty. *Zimor. Siel.* 201.

OZANKA, - i, ż., ziele, *Teucrium*, der Gamander, rodzay, do którego należy kocie ziele, czosnak. *Kluk. Dyk.* 3, 109. *Bh.* ožanka, zelenec; *Ross.* очáнка, росmорb, кадúло, заячей чеснокb, дубровка, коневей лукb. Ozanka mnieysza; ptasze oczka *chamandrys. Sleszk. Ped.* 417, Gamanderlein, Bathengel.

*OŻARKA, - i, ż., ptak, kukułka, der Kuckuk. Nie będziecie iedli strusia, sowy, ożarki. *Radz. Lev.* 11, 16; *Bud. ib.* OŻARŁY *ob.* Obżarły, Obeżrzeć się.

OZDABIAĆ *ob.* Ozdobić. *OŻD, OŻDNICA *ob.* Ozdownia.

OZDOBA, - y, ż., OZDOBKA, - i, ż., *zdrbn.*, *Boh.* ozdoba; *Slo.* ozdoba (ozdobka, ozdobilka figura grammatyczna); *Crn.* snâga, zir; *Vd.* snaga, lepota (*ob.* lepški), lepotinstvu, lepotstvu, tenkustvu, koranda; *Cro.* snaga, kinchenye, kinch, gyungy; *Dl.* vreha, urès, uresay, naprava; *Rg.* urès, uresaj, nárescjaj; *Bs.* ureha, ures; *Sr.* 1. bèbenstwo; *Rs.* красà, прикрáса, прикрасочка, благолѣпота, наря́дъ, наряжанїе, наряженїе, утварь, убранство; *Ec.* узорóчїе, утварéніе, приборъ, украшенїе; krasa, wszystko co ozdabia, przyozdabia, przyozdobienie, die Zierde. Waleczną Korono Polska, Słowieńskiego narodu ozdobo iedyna. *Birk. Kaw. M. A* 2. Alcyd ozdoba świata. *Bard. Tr.* 471. Newton ozdoba wieku naszego. *Rog. Dos.* 1, 19. Ozdoba na szyię, noszenie, łańcuch, *Cro.* klarush). Ozdoby kobiece, *ob.* *ochędostwo, *Ecc.* кýзнь, вещи драгоцѣнныя особливо къ женскимъ уборамъ принадлежащїя. OZDOBIĆ, *F.* ozdobi *Act. dk.*, Ozdabiać *ndk.*, *Bh.* ozdobiti, ozdobovati, wysslechtiti; *Slo.* ozdobugi; *Sr.* 1. wodèbam, wudèbam, dèbu, wozanoscjam; *Crn.* offernâshem, offernashêti; *Vd.* oblepuvati, obzirati, ozirati, polepuvati, izshediti, sesnashiti, oblepotiti, snesti; *Cro.* kinchiti, okinchujem, nakinchujem; *Dl.* naresiti, usnaxiti; *Rg.* urêsiti, nakittiti; *Bs.* kittiti, nakittiti, naresiti, ukrasiti, uresiti; *Bs.* ugljaditi, uresiti; *Rs.* наряди́ть, наряжать, крáсить, крашу; *Eccl.* утворя́ти, утворя́ю, благоукрашáю; okrasić, zdobić, upiękrzyć, zieren. Sala ozdobiona rozmaitym sprzętem. *Teatr* 18, 3. Litość nade wszystko ozdabia kobietę. *Teatr* 46 *b*, 48. OZDOBICIEL, - a, *m.*, ozdabiacz, przyozdabiacz, zdobiący co, der Verzierer, *Sr.* 1. bèbliciel; *Vd.* oblepuvaus, ozieravez; *Cro.* nakinchitel; *Bs.* uresitegl; *Ec.* удобри́тель; *w rodz. żeńsk.* ozdobicielka, *Vd.* oblepuvauka, ozirarza; *Cro.* nakinchitelicza. OZDOBNOŚĆ, - ści, ż., *Boh.* ozdobnost; *Sr.* 1. wudebenosci, wschetadnosci, timosej; *Crn.* offernashnoft; *Ec.* добрóта; (*Rs.* доброта, = dobrota); ułożenie ozdobne, die Zierlichkeit. Dziwowali się oney kościoła Jerozolimskiego ozdobności. *Sk. Kaz.* 451. OZDOBNY, - a, - e, OZDOBNIE *adv.*, *Bh. et Slo.* ozdobny, ozdobně; *Sr.* 1. wschetadné, lesny (cf. śliczny); *Vd.* usnashen, zhedin; *Sla.* nakitjen; *Ross.* нарядный, наря́дно, убóрно, крáсно; *Eccl.* утвореньb, украшеньb, узорочный; ozdobiony, ozdabiający, krasny, piękny, geziert, zierend, zierlich, schön. Sprawisz szaty święte Aaronowi ku ozdobnéy okrasie iego. 1 *Leop. Ex.* 28, 2, dla pocsciwości i ochędostwa, 3 *Leop.*). Ozdobną siwym włosem głowa. *Bardz. Luk.* 146. Był tak ozdobny oczyznie, iako straszny nieprzyiacielowi. *Jag. Wyb.* 2 *b.*, Zierde des Vaterlands, Schrecken der Feinde. Ozdobna polszczyzna. *Ryb. Ps. praef.* Do rady szedłszy, rzecz ozdobną uczynił. *Kosz. Cyc. A* 2 *b.* Wiersze te moie nieozdobne. *J. Kch. Dz.* 165, proste). S. Paweł acz zaleca małżeństwo, iednak o dziewictwie dosyć ozdobnie i chwalebnie powiada. *Bial. Post.* 195, t. i. ozdabiaiąc, zalecaiąc ie, rühmlich und löblich. – *Ozdobogodny, *Ec.* достолѣпный, *Gr.* ἀξιοπρεπὴς *dignus decare*; *Subst.* достолѣпность.

OZDOWNIA, *HOZDOWNIA, - i, ż., OZDNICA, OŻNICA, - y, ż., *OZD, - u, *m.*, suszarnia słodu, słodownia, cf. mielcuch; die Malzdarre, (*ob.* ożdżyć), *Bh.* hwozb; *Vd.* osdiza, sushnniza, sushilu, dera, fernazha; *Rs.* обжигальня, рúга. Hozdownie do suszenia słodów. *Vol. Leg.* 7, 135. Słód z ozduma mierzyć urzędnik, aby baczył, jak go wiele przyrosło. *Haur. Ek.* 90. Piec w ozdowni taki bydź powinien, aby słodowi ciepłem dogrzewał; dym iednak nigdy nie dochodził. *Kluk. Rosl.* 3, 269. Len świeży suszyć trzeba w piekarni, abo dla ostrożności ognia w ozdowni. *Haur. Sk.* 82. Ku suszeniu konopi powinien bydź piec na kształt ozdowni; abo i sama ozdownia do tego zażyta bydź może. *Przędz.* 44. Ożdnice. *Vol. Leg.* 5, 625. – *tr. fig.* Przed Lucyprem silu pisarzów, co piszą z mażnice Wiele ich przez dzień przyydzie do owey ożnice. *Rey Wiz.* 167 *b.*, t. i. do piekła). OZDOWNIK, - a, *m.*, chodzący koło ozdowni, (cf. mielcarz, der Malzdörrer, *Tr.*, słodownik, *Bh.* hwozba.

OZDROWIĆ *cz. dk.*, zdrowym uczynić, zdrowie wracać, gesund machen; *Crn.* vęntam; *Vd.* osdravit, osdraulati, zelyti, (*Vd.* osdrava, osdravik, = lekarstwo); *Cro.* ozdravlyújem, ozdraviti; *Rg.* ozdraviti, ozdrâvgljati; *Bs.* ozdrauiti; *Ec.* цѣлити, цѣлю (*ob.* cały, ocalić), здрáвлю. Ozdrawiaiący, *Vd.* osdrauliv, osdravezhen, *Ec.* цѣлительный. Do ozdrowienia, do wyléczenia, mogący bydź ozdrowionym, *Bs.* ozdravgliv; *Rg.* ozdrâvni, ozdravgliv). Moc ozdrawiaiąca, lécząca; *Vd.* osdrauliuoft, osdravezhnoft. OZDROWICIEL, - a, *m.*, który ozdrawia, zdrowie wraca, der Gesundmacher; *Cro.* ozdraviteł, *Rg.* ozdravitegl; *Vd.* osdraulenik, osdraular; *w rodz. żeńsk.* ozdrowicielka, *Rag.* ozdravitegliza. OZDROWIEĆ, *F.* ozdrowieie *Neutr. dk.*, wzmodz się z choroby, *Bh.* ozdroweti, kregi, okregi; *Sla. et Rg.* ozdraviti; *Vd.* osdravitise, osdraulen biti, se slisati; (*Vd.* osdraulati, = lekarstwo brać); *Sr.* 1. wostrowam; *Sr.* 2. se smognusch, smogowasch; *Cro.* ozdraveti, ozdravelszem; *Bs.* ozdravgljati, licit se,

ſtrabitſe, oporavitiſe; *Bs.* priboliti, oſtrabitſe; *Rs.* оздоро́вѣть, оздоравливать, обмо́чься; *Ec.* цѣлитися; **wieder geſund werden, geneſen.** Prędzey zachorować, niżli ozdrowieć możemy. *Sk. Żyw.* 1, 3. Cały świat doktorowi dadź chory przyrzeka, Ozdrowiawszy wnet z myśli doktor mu ucieka. *Min. Ryt.* 4, 187. Umiarkowanie radzę i iuż ozdrowiałemu, ieżeli zdrowie zachować zechce. *Pilch. Sen. Gn.* 123. (*Bs.* lagodan *convalescens*, lagodnoſt *convalescentia*, cf. łagodny). Ozdrowieie, = wyleży się. *Cn. Th.*, *Star. Dw.* 50.

*OZDRZEMO *adv.*, n. p. nie giście wzdy *ozdrzemo. *Zygr. Gon. A* 2 *b.*? może; daremno, próżno.

OŻDŻYĆ, - ył, - y *Act. dk.*, słod na ozdowni osuszyć, *Vd.* osditi, osushati, **Malz dörren.** *Torrere frumentum*, słod ożdżyć. *Mącz.*, *toſtum hordeum* ożdżony ięczmień. *Mącz.* Słody tak ożdżyć, żeby to ożdżenie nie sosnowemi suszono drewkami. *Haur. Ek.* 110.

OŻĘDKI; *plur.*, ziele, tobołki, kaletki, *Thlasp. burſa paſtoris*, **Taſchenkraut.** *Syr.* 1211.

OŻEGNĄĆ, OBŻEGNĄĆ, OŻGNĄĆ, ożegł, *F.* ożegnie *Act. idntl.*, Ożegać, Ożygać, Ożgać, *ndk.*; *Sr.* 1. **wojaham**; *Vd.* oshgati; *Cro.* obsisem, obsganye; *Bs.* osgecchi, oprriliti, isprrliti; *Rg.* oxécchi, oxixem; *Rs.* ожечь, ожигаю, обожечь, обжигать; opalić, **bebrennen, umbrennen, umſengen**; *propr. et fig.* Często opiekun inwentarzem dobrze opiekł i ożegł ubogie sieroty. *Sax. Perz.* 122, (cf. ożga). Pluto z sinemi policzkami i z kosmy ożglemi. *Ryb. Gęśl. B* 2. Te próbki pomału zasuszyć, potym z tyglami ożgnąć, a w piec śklarſki wſtawić. *Torz. Szk.* 87, opalić, osuszyć). Tygle w dymnéy izbie suszone, bezpieczniey się ożygaią, i dłużéy w ogniu trwaią, niż te, co wiatrem suszone były. *Torz.* 105, wyſtawiaią się na ogień). *ib.* 42. - Witult wrócił się do Prus, a Wilkomir obżegł. *Stryik. Gon. Q* 3, w koło ogniem popuſtoszył, **brandſchatzen.** Płon z Moſkwy wywiedli, Uświat zaś obżegli. *Stryik. Gon. L* 3. - *tr.* Prawda żem się zapomniał, ożgawszy się dobrze winem. *Teatr* 15 *c*, 77, t. i. rozpalony winem). *OŻEGACZ, - a, *m.*, opalacz, **der Bebrenner, Umſenger,** (*Rs.* обжигáльщикъ robotnik co kruszce ożyga). *OŻEG *ob.* Ożog.

OŻENIĆ, *F.* ożeni *cz. dk.*, Ożeniać *ndk.*, *Bh.* **ożeniti**; *Rg.* oxenitti; *Vd.* osheniti (*Vd.* omoshiti, z omężyć); *Sr.* 1. **wożéniu, wożenim**; *Cro.* oseniti, osenujèm; *Ec.* унавѣ́стимаю (*ob.* niewiaſta); żonę dadź komu, złączyć go z którą ślubem małżeńſkim, **einen beweiben, ihm eine Frau geben.** Lew syny swe ożeniał, i dał za każdego Gęſty las, aby użył w nim wczasu swoiego. *Papr. Koł. P* 4 *b.* Ożeniony, żonaty, *Ec.* оженéный, женатый. - §. Ożenić córkę z kim, z wydadź ią za kogo, **die Tochter verheirathen.** Bela Małgorzatę ożenił z Romanem. *Nar. Hſt.* 5, 21. Uznali Auſtryacy ſukcessorką Gertrudę, ożeniwszy ią z hrabią Badeńſkim. *ib.* 5, 19. - §. *fig.* połączyć, **verbinden.** Staniesz się matką i panną; ożeni bóg dziewictwo z płodnością, i dziewicą ſoſtaniesz i matką. *Sk. Kaz.* 539. Dawnych czasów wschodnie ſtrony króleſtwa z mądrością ożeniały, i mądre królmi czyniły. *Sk. Kaz.* 517. Posłuszeńſtwo z pokorą ożeniamy. *ib.* 540. OŻENIĆ się *rec.*, *Bh.* **ożenit ſe**; *Vd.* osheniti ſe; *Bs.* osgenitiſe, udomitiſe (cf. poſtanowić się, osieść); *Ec.* оженúтися; *Rs.* сосва́таться (cf. swatać się); *uxorem ducere*, wziąć sobie żonę, **ſich eine Frau nehmen, ſich mit ihr verheirathen, ſie heirathen**; (cf. iśdź za mąż). Wielkie poczty bywały swatów, kiedy się kto iechał ożeniać. *Papr. Gn.* 1096. Przed potopem używali i pili, ożeniali się, i za mąż dawali. *Sekl. Math.* 24, *Salin.* 4, 123, cf. bonować, luſtykować). Jeśliby ty sama chciała, ożeniłbym się z tobą, a tak oboie będziemy sobie ty żoną a ia mężem. *Teatr* 10 *b*, 39. Rzymianie winę pieniężną kazali tym zapłacić do ſkarbu, którzy nie ożeniwszy się, wiek swóy bez małżeńſtwa ſtrawili. *Warg. Wal.* 63. Każdy się zmieni, kto się ożeni. *Rys. Ad.* 32. OŻENIENIE, - ia, *n.*, OŻENINY *plur.*, **das Beweiben, das Heirathen, die Verheirathung mit einer**; *Vd.* osheneuje, shenitva; *Ec.* унавѣщение. Wszyscy prawie maią chęć do ożenin, tylko częſtokroć ich ubóſtwo zraża. *Jabł. Tel.* 172. Zwłoka w ożenieniach zawsze szkodna była. *Sim. Ziel.* 41. Każdy powinien przed ożenieniem trzy lata szaleć. *Rys. Ad.* 26.

*OZENNY *plur.*, n. p. Wrzody w nosie polipem abo *ozennami* zowią. *Syr.* 190, **ein Gewächs in der Naſe.**

OŻERAĆ, Obżerać, *ob.* Obeźrzeć. OŻERCA, *ob.* Obżerca.

OŻGA, - i, *m.*, (*ob.* ożegnąć), opaleniec. *Cn. Th.*, **ein rund um Gebrannter, Verſengter; ein Abgebrannter.** OŻGAĆ się, OŻGŁY, *ob.* Ożegnąć.

OZIĘBIĆ, *OZIĄBIĆ, *f.* oziębi *cz. dk.*, Oziębiać, *Oziąbiać *ndk.*, *Oziąbiewać *kont.*, *Bh.* **oznobiti**, oſtudzić, *pr. et tr.*, **abkühlen, kalt machen.** Kapuſta kwaśna oziąbiewa wszyſtkie członki. *Sak. Probl.* 183. Łakomſtwo oſtudza i oziąbia gorącość miłości bliźniego. *W. Poſt. W.* 214. - §. Oziębić sobie żołądek, głowę. *Tr.*, zaziębić, **ſich den Magen ꝛc. erkälten, verkälten.** - Oziębić się, oziębnąć, *Vd.* osebſti se, osebem se, **kühl werden, abkühlen.** Woda, która prędko się zagrzeie, i prędko oziębia, nalekſza ieſt. *Syxt. Szk.* 51. Bez pomocy ognia nic się nie ogrzeie, a bez powietrza nie oziębi. *Pilch. Sen. liſt.* 256. - §. Oziębiło się *impers.*, oziębło, *aer refrigeratus eſt. Cn. Th.*, **es hat ſich abgekühlt, iſt kühler geworden.** OZIĘBLEC, - blca, *m.*, człowiek oziębły, oboiętny, (*oppos.* zagorzalec), **ein Kaltſinniger, Gleichgültiger.** Niechay złorzeczeniom wieków podany będzie oziębiec. *Gaz. Warsz.* 6, 1620. OZIĘBŁOŚĆ, - ści, *ż.*, oſtygłość, niegorącość, niegorliwość, letniość, oboiętność, *Vd.* mlakovitnoſt, mlakota, meraloserzhnoſt, kesnuſt, meralobnuſt, **der Kaltſinn, die Kälte.** Oziębłością płaci oświadczenie nayżywszéy miłości. *Teatr* 7, 4. OZIĘBNĄĆ, oziąbł, *F.* oziębnie *neutr. idntl.*, oziębieć *dk.*, *oziębniewać, *oziębnować *kont.*, oſtygnąć, ozimnieć, *pr. et tr.*, **kalt werden, erkalten**; *Bh.* **ozabnauti**; *Sr.* 1. **wozębam**; *Crn.* ossębam; *Bs.* ozebſti; *Vd.* osebſti; *Rg.* oszbſti, ozimitiſe; *Cro.* ozebùjem; *Rs.* озя́бнуть, озя́баю. Oziębła potrawa. *Tr.* Niektórzy po obiedzie oziębniewaią w ręku i nogach. *Sak. Pr.* 159. Jeśli to cześć powściągnąć się od miłoſtki sędziwemu a oziębłemu ciału, cóż krwi młodéy a wrzącéy! *Gor. Dw.* 279. Po śmierci Karóla Wielkiego nauki nieco oziębły. *Sk. Dz.* 755. Dla nieprawości wielkiéy, miłość oziębiała. *Birk. Dom.* 120, oziąbła). Ludzie z przodku gorąco pochwycą rzecz nową, ale za czasem przychodzą do oziębłości; przetoż apoſtoł napomina, aby nie oziębnowali. *Gil. Pſt.* 55. Oziębły, - a, - e, nieochotny, le-

tni, oboiętny, *Bs.* ozebuo; *Vd.* mlazhen, kropen, mlakoviten, mersloserzen, mlazhnomiseln, mersloben, kesen; **unluſtig, kalt, kaltſinnig.** Oziębłego byliście ku niemu serca. *Siem. Cyc.* 324. Oziębły w duchu, w nabożeńſtwie. *Cn. Th.* Oziębłe *adv.*, n. p. nieprzyiaciela oziębłe miłuie. *Paſt. F.* 149, cf. oziębłość). - §. *Impersonal.* Oziębło, z oziębiło się, **es hat ſich abgekühlt, iſt kühler geworden.** - §. Oziębnąć, zaziębnąć, **ſich erkälten.** Oziębłem, tak długo ſtoiąc z odkrytą głową. *Tr.*

OZIEIE, z Ozionie, *ob.* Ozionąć.

OZIELENIĆ *cz. dk.*, ozieleniać *niedok.*, w koło zielonym uczynić, zielenią obwieść, *ob.* omaić, **begrünen, belauben, rund um grün machen;** *Vd.* oseleniti, oblepeniti, obtraviti, potraviti; *Rg.* ozelenitti; *Bs.* ozeleniti; *Cro.* ozelenújem; *Ec.* озеленяю.

OZIEMNIK, - a, *m.*, *Julus terreſtris. Linn.*, gatunek owadu, w ziemi żyie. *N. Pam.* 17, 213, **der gemeine oder Erdvielfuß.**

OZIERAĆ, obzierać, *ob.* Obeyźrzeć.

*OZIERODA, - y, *ż.*, n. p. Na Rusi groch w drabinach przy gumnie (te drabiny *ozierodami* tam zowią), suszą. *Gwag.* 335, **eine Art Leiter, Früchte u. ſ. w. darauf zu trocknen,** *ob.* żerdź. *OZIERODNA żerdź, **eine Stange zu ſolchen Leitern**; n. p. Za wyrąbane cudze drzewo, co się zeydzie na żerdź ozierodną, na koły etc., gwałtownik zapłaci po trzy grosze. *Stat. Lit.* 315.

*OZIEWIĆ *cz. dk.*, oziewnąć *idntl.*, oziewać *ndk.*, n. p. Gdyby nie było przeźrzenia Pańſkiego, nigdyby te narzędzia świata tego, ani gęby mogły oziewić w onym upadku twoim. *Rey Pſt. Ff* 1, rozziewić, otworzyć; cf. ozionąć, ozieie.

OZIMI, - y, - ia, - a, - ie, - e, (*quaſi* około zimy). **Winter-**; *Bh.* ozymý, ozymni; *Rs.* озимый, озимый. Gruszka ozimia. *Syxt. Szk.* 261. Ozime zboża sieią się przed zimą, i nie zbieraią się aż przyszłego lata. *Kluk Rosl.* 3, 128, **Wintergetreide.** Ozima pszenica. *Dudz.* 49, *Rs.* ледянка. Żyto ozime, które na zimę bywa siane. *Syr.* 913. (*oppos.* iare zboża). OZIMINA, - y, *ż.*, *Bh.* ozym; *Rs.* озимь, озимица; *Ec.* озимь, озимина; **das Wintergetreide.** (*Bsn.* ozimaç, z ięczmień; *Cro.* ozimecz). Zboże, które na zimę zwykło się siać, zowią oziminą. *Gwag.* 334. OZIMNIEĆ, *F.* oziminieie *neutr. dk.*, oziębnąć, **kalt werden, erkalten**; *Vd.* osimiti; *Cro.* ozimujem). Trunek ten potwierdza mocno uczynek małżeński, choć iuż ozimniały. *Sienn.* 184, oziębły).

OZIONĄĆ, *OZINĄĆ, *F.* ozionie, *ozieie *cz. idntl.*, otchnąć, napuchnąć, **giftig anhauchen, mit giftigem Hauche anſtecken.** (*Etym.* ziewnąć). - Co mię tylko otacza, zarazą ozionął. *Karp.* 1, 182. Schną liliie i róże, cokolwiek ozieie Zarażone powietrze, umiera i mdleie. *Uſtrz. Klaud.* 57, *Uſtrz. Troi.* 37. - §. *In bonam partem*, Wenus z Dyaną oddechem swym słodkim te mieysca ozionęły. *Karp.* 3, 29. - §. Wilk go ozionął, **der Wolf hat ihn angeſchaut, und mit ſeinem Anblick aus der Faſſung gebracht.** Powiadaią, że wilk piérwszym swoim widzeniem człowieka ozionie, że czasem i ratunku głosem wołać nie może. *Haur Sk.* 313. Oczy wilcze mamią zwierzęta, tak dalece, że nawet i człowiek zawołać nie może, kiedy go wprzód wilk poſtrzeże, bo go przez to samo oczyma omami. *Lub. Roz.* 171. Wilczaszku ozionąłeś owieczkę niebogę, Ona za tobą bieży, choć ma w sercu trwogę. *Sim. Siel.* 76, cf. urok). Wilk, gdzie ukąsić nie może, tam *ozinie. *Zygr. Ep. A* 2. Nas szatan tak *ozinął, iż dobrowolnie mu w paszczekę bieżemy. *Zrn. Pſt.* 3, 573. Tak srodze nas piekielny wilk *ozinął, iż choć widzimy samołówki iego, dobrowolnie iednak za nim bieżemy. *ib.* 1, 80. - *transl. fig.* ozionąć co, chciwie żądać, chciwe oko na co rzucić, **gierige Augen auf etwas werfen, heftig begehren.** Alexander Wielki świat wszyſtek myślą ozionął. *Opal. sat.* 61. Com raz dał, nazad tego nie ozionę. *Morszt.* 186. - §. b) ozionąć kogo, opętać kogo, zjednać iego łaſkę sobie. *Dudz.* 49, **einen für ſich bezaubern, einnehmen.**

OZŁOCIĆ, *f.* ozłoci *cz dk.*, ozłacać *ndk.*, pozłocić w koło, *Sr.* 1. **wozwotjam**; *Vd.* oslatit; *Ross.* озолотить, озолочать, озолачивать (zbogacić); *Ec.* озлатить, озлатяю; **rund um vergolden, umgolden, übergolden.** Ozłocił dom wewnątrz szczérym złotem. *W. z Par.* 3, 5. Kiedy pigułka tak dobrze ozłocona, trzeba ią połknąć. *Teatr* 22, 93. Niejeden biedny rolnik tam się długo pocił; By pan gnuśny z łez iego grzbiet szkapi ozłocił. *Nar. Dz.* 3, 152. Mieć pieniądze, mieć wszyſtko, przy tym ta mammona, J sama szpetność szkli się iakby ozłocona. *Zab.* 1, 109. Ozłociłbym go, odważyłbym go złotem; złoty to człowiek. *Cn. Ad.* 806, nieoszacowany; **ich möchte ihn vergolden, das iſt ein Goldmann.** Kiedym mu liſt ten oddała; rozumiałam, że mię ozłoci. *Teatr* 29, 57. Ręce czyie ozłocić. *Teatr* 21, 68, cf. smarować mu ręce. OZŁOCICIEL, - a, *m.*, *Sr.* 1. **wozwotjer, wozwotnik**, który ozłaca, **der Vergolder.**

OŻŁOPAĆ się *recipr. dk.*, *Teatr* 3 *d*, 53, obeżrzeć się, objeść się, **ſich dick freſſen**, *Sr.* 1. **wojłopam ſo.** Co dzień, ſkoro się objadło, ożłopało, na łóżko wwalił się, iak hela. *Mon.* 70, 177.

OZNAĆ się gdzie, albo z kim *recipr. dk.*, obeznać się, **Bekanntſchaft machen.** Źle ſkoro się słodziéy ze psy ozna. *Klon. Wor.* 35. Przywitay go, iako drużbę, wiem że się oznacie. *Mat. z Pod. A* 1.

OŻNĄĆ, *F.* ożnie *cz. idntl.*, ożynać *ndk.*, zboże ſkosić, żniwo odprawić, **das Getreide abmähen.** W Francyi bardzo prędko zboża ożynaią. *Cresc.* 155, *Bh.* ožjnám; *Rs.* ожать, ожинать. Ożynanie, ożęcie *Bh.* ožjnka, *ob.* żniwo.

OZNACZYĆ, OBZNACZYĆ, *F.* oznaczy *cz. dk.*, Oznaczać *ndk.*, znaki około czego podawać. *Wlod.*, **umzeichnen, bezeichnen, Zeichen herum machen**; *Bh.* určiti; *Sr.* 1. **wobzeyhnuju**; *Vd.* osnaminuvati; *Bsn.* obiglisgiti; *Cro.* uglaszovitújem; *Ross.* означить, означать, означивать, ознмѣтить, ознмѣчать, размѣтить, размѣчать. *Circumsignare*, obznaczyć, ocechować. *Mącz.* - §. b) Oznaczać, do poznania podawać, dawać poznać, **zu erkennen geben, bezeichnen.** Stróy częſtokroć oznacza, co się wewnątrz świeci. *Kras. Pod.* 1, 30. Minęły te czasy, gdzie broda nieuczesana i łatana suknia, były mądrości oznaczeniem. *Mon.* 72, 709, *ob.* oznaka, znamię). Był to człowiek młody; ile mogłem miarkować nie oznaczał więcéy nad lat 20. *Kras. Hſt.* 186, *Dmoch. Jl.* 38, *N. Pam.* 5, 158. OZNACZYCIEL, - a, *m.*, *Sr.* 1. **wobznjeyhowar**, który oznacza, **der Bezeichner.** OZNAK, - u, *m.*, OZNAKA, - i, *ż.*, znak, po którym co poznaią,

n. p. prognoſtyk, *Vd.* sposnanitnu znaminje, *Rs.* размѣтка, Zeichen, Anzeichen, Merkmal. Dla swéy wspaniałości iedynie oznaku Wszyſtkich w Piątki obżarców czeſtował bez braku. *Zab.* 15, 95. Przyymiycie ten oſtatni oznak przyiaźni moiéy. *Teatr* 47, 113. Nie widzieli w nich tylko radość i oznak serca przychylnego. *Przyb. Luz.* 39. Przypadki w chorobach są niby oznakami uwiadomiaiącemi ſtan chorego. *Perz. Lek.* 66. Na oznakę zjednoczenia się ze ſtanem mieyſkim, ſtan rycerſki po nim do ucałowania ręki królewſkiéy przyſtąpił. *Gaz. Nar.* 1, 300.

OZNAYMIACZ, OZNAYMICIEL, - a, *m.*, oznaymuiący co, opowiadacz, *Sr.* 1. pjizpewicjeł; *Vd.* nasnanovez, nasnanuvauz, osnanez, osnanuvauz; *Cro.* obznanitel, nazvesztitel; *Rs.* извѣстителъ; der Anzeiger, Ankündiger. *Pronuntiator*, oznaymiacz swego mniemania. *Mącz.* *Nuntius*, poseł, oznaymiciel. *Mącz.* OZNAYMICIELKA, - i, ż., die Ankündigerinn, Anzeigerinn. *Nuntia*, poselka, oznaymicielka. *Mącz.*, *Cro.* nazvesztitelicza; *Rs.* извѣстительница. OZNAYMIĆ, *F.* oznaymi *cz. dk.*, Oznaymiać, Oznaymować *ndk.*, *Bh.* oznamiti, oznamowati; *Slo.* oznamowat', oznamugi, ułożim (cf. ułożyć); *Sr.* 1. woznamuju, woznamoſcjam, wozpewam (*ob.* ozwać), pjizpewam (cf. przyzwać), pjizpowedam, pjizrutjam; *Sr.* 2. hopſchawiſch; *Crn.* pomèniti, pomènem; *Vd.* osnaniti, osnanuvati, sasnaniti, nasnaniti, nasnanuvati, nabirizhati, napovedati, opomenit, posnaniti, nakasati, na snanje dati; *Cro.* oznanújem, objavlyam, porúcham, obznanújem, nazvescham (cf. obwieszczać); *Bs.* naviſtiti; *Rg.* uznanniti; *Rs.* заявúть, заявлять, извѣщить, извѣщать, обослáть, повѣстить, повѣщать, доложиться, доклáдываться; *Ec.* назначенáти, оповѣдую, возвѣщáю, извѣщавáти; (*Ec.* ознаменить, ознаменàть, oznaczyć); dawać znać o czym, opowiadać, odnosić co, donieść o czym, etwas anzeigen, melden, kund thun, wiſſen laſſen. Ten właśnie oznaymować rzeczony, który naypiérwéy co nowego opowiada albo objawia. *Sal.* 4, 30. Wszedłszy Tobiasz, oznaymił te wszyſtkie rzeczy oycu swemu. 1 *Leop. Tob.* 5, 10. Oznaymuiemy tym liſtem naszym, którym wiedzieć należy, ... *Vol. Leg.* 1, 752. Oyciec synom oznaymować będzie prawdę twoię. *Leop. Jes.* 38, 19. Wyznawam Jehowę, i oznaymiam moc iego. *Bud. Tob.* 13, 8. To o piérwszym przyyściu Jezusowym oznaymia prorok. *St. Kaz.* 13. Wyprawiał królowéy Saba Salomon co mu kolwiek zadawała; i nie było nic, czegoby iéy iaśnie nie oznaymił. 1 *Leop.* 2 *Par.* 9, 2. Jozef, gdy doznał uprzeyméy braci chęci ku Beniaminowi, iuż się im oznaymiać chciał. *St. Zyw.* 1, 323, dać się poznać, ſich zu erkennen geben. Oznaymiony, uwiadomiony, *Rs.* извѣствованный. Oznaymuiący, uwiadomiaiący, *Rs.* извѣстительный, увѣдомительный; *Ec.* извѣщавáтельный. - *Grammat.* tryb oznaymuiący, *modus indicatiuus*, *Slo.* oznamowatelni, oznamowatliwi, oznamugiéni, oznamowatliwec; *Sr.* 1. wopowedaté, wopowezdawcz; *Vd.* pokasajozha visha; *Rs.* извѣявительное наклоненíе. Oznaymienie, uwiadomienie (*oznaym. *Chod. Koſt.* 67), *Vd.* nasnanenje, nasnanſtvu, nasnanik, osnanenje, napoved, napovieda, nakasa, pomiena, pomienenje; *Crn.* pomenk, osnanilu; *Sr.* 1. wopowedjeno, wopokazano; *Rs.* извѣщéніе, извѣстíе, извѣствованíе, заявка, заявлéніе, заявливаніе. - §. Oznaymiać się z kim, zaznaiomić się, znaiomość zabrać, Bekanntſchaft machen. W tym miesiącu ku miłowaniu dobry czas ieſt, z paniami się oznaymiay. *Spicz.* 199.

OŹNICA, *ob.* Ozdownia.

*OZOBAĆ, OBZOBAĆ, *F.* ozobi *cz. dk.*, dziobem ogłodać, umſchnäbeln, mit dem Schnabel umfreſſen, umpicken. Wiśnie twoie szpacy Świegotliwi i leśni obzobali ptacy. *Zimor. Siel.* 178.

OŻOG, *OŻEG, - a, *m.*, cf. ożegnąć), kiy, którym posuwaią drzewo w piecu. *Wlod.*, *Bh.* ożeh, hrèblo, widlice; *Sr.* 1. peczne rjebwo; *Sr.* 2. groblo; *Crn.* burkle; *Vd.* burkle, pezhne vile, valiza; *Cro.* osèg, popechek; *Rg.* azag; *Sla.* oxeg, oxog, vatrálj; *Bs.* grebbo, popecjak, osegh, vatragl, lopata od oghgna; *Rg.* oxègh, vátragl; *Rs.* ожеrъ, ключа, ключка, кочерга, кочережка, ухватъ, ухватникъ, ухвáтецъ; (*Rs.* ожóга sparzelizna); der Schürſtock, die Ofenkrücke. *Rudicula*, mała palica, którą, gdy warzymy, ognia poprawiamy lub przygrzebamy węgla, ożog, pociaszczek. *Mącz.* *Ożeg, pociask, *hama. Volck.* 393, *ob.* kosior, pogrzebaczka). Ożog, naczynie z drzewa zrobione, do wygarnienia węgli z pieca piekarnego. *Wiel. Kuch.* 419. Daremny ciężar na ziemi, ni bogu świeczki, ni djabłu ożoga. *Pot. Jow.* 188. Maca drugich ożogiem, kto sam w piecu lega. *Pot. Arg.* 382, *Slo.* gakí ge kdo S'elma, tak teſ i o druhich miſli; kocieł, garcowi przygania; sameś taki). Przed dwunaſtą, nim ieszcze drugie piały kury, Gdy baby na ożogach lecą przez kominy, Na rozſtaynie, na bagna i na łyse góry; ... *Zabł. Zbb.* 27, die Hexen reiten auf der Ofengabel. *Teatr* 11 *b*, 106, *Ząbk. Mł.* 409. J we dnie mądre baby ieżdżą na ożogu. *Pot. Arg.* 79, t. i, i we dnie dokazuią). - *§. Szkodziły w lesie pieszym gęſtych drzew ożogi. *Jabł. Buk. O*, głównie palących się drzew, Feuerbrände.

*OZOIA, - ii, ż., gatunek win zamorſkich, ein überſeeiſcher Wein. Wina, które morzem przychodzą, Alakanty, Madery, Ozoie. *Vol. Leg.* 2, 1753.

OŻÓŁCIĆ *cz. dk.*, żółtym uczynić, gelb machen; *Vd.* oshouzati; *Ec.* ожелтя́ю, желтю

*OŻON, - a, - e, ożgły, opalony, umbrannt, verbrannt, umſengt. *Semiuſtulandus*, który ma bydź na poły opalon, nad płomieniem ożon. *Mącz.*

OŻONAĆ się, *F.* ożenie się, ożonę się *recipr. idntl.*, odjąć się, obronić się, i odżonąć, to ieſt, odpędzić nieprzyiaciela, *Etym.* żonąć, ſich erwehren, den Feind abwehren und wegtreiben. Niechże mię przyydzie abo pośle imać, Jeszcze się Rynald tą szablą ożenie. *P. Kchan. Jer.* 117.

OZOR, - u, *m.*, OZOREK, - rka, *m.*, *demin.*, ięzor, ięzyk, *sed cum expreſſ. contemptus*, die Zunge. (*Ross.* озорь, озорникъ, z zuchwalec). Miece się różnie szaleniec, kąsaiąc się w ozor. *Wad. Dan.* 75. Czegoż wykrętny nie zfałszuie ozor? *Zab.* 15, 247. Niech go złe ozory nie tykaią. *Pot. Arg.* 76. Wyżły z pracy dysząc, wywieszaią zapienione ozory. *Stas. Num.* 1, 135. - §. *Praesertim*, ozor, ięzyk wołowy etc., który iedzą, *Cro.* volovzki jezik, Rindszunge, Schweinszunge ꝛc., die man ißt. Ozory bydlęce, które się wędzić maią, dym iałowcowy przednie uczyni. *Kluk Zw.* 1, 236. Więdłe ozorki. *Goſt. Gor.* 86, geräucherte Zungen.

*OZO-

*OZORZYĆ *cz. dk.*, *Ec.* озарѝтѣ, озаря́тѣ, oświecić zorzą, *bemorgenröthen.

OŻOTA, - y, *ż.*, len dziki, leniec, *linum agreſte*, wilder Lein. *Syr.* 1022.

*OZOWIĆ się, *ob.* Odezwać się. OŻOWCA, *ob.* Ożuwca.

OŻRZALCA, - y, *m.*, OŻRALEC, OŻRZALEC, - lca, *m.*, *Bh.* ojralec, obejralec, objeręc; *Slo.* ojralec; *Hg.* rézsegos; *Sr.* 1. wojrawcz; *Cro.* osiravecs, oserlyivecs); obżerca, obżarty, ein Freſſer, ein Vielfraß. Ożralec i opilca. *Radz. Deut.* 21, 20, *Rey Pſ. H* 8. Opilca i ożralca przyydzie w uboſtwo. *Radz. Prov.* 23, 21. Piianica i ożralec zubożeie. *Budn. Prov.* 23, 21; *Bh.* ojrals łynć obżarta). OŻRZALSTWO, - a, *n.*, *Bh.* ojrałſtwi; *Slo.* ojralſtwo, objerſtwo; obżarſtwo, Völlerey, Gefräßigkeit, Vielfreſſerey. Bezecnym tym ożrzalſtwem, ieśli się kto bawi, Już niemasz nic tak złego, co się w nim nie zjawi. *Rey Wiz.* 30. Z ożralſtwa, opilſtwa, szaleńſtwa zwyczay wypuścić ich nie chce. *Rey Zw.* 123 *b.* OŻRZAŁY, Ożarły, Obżarty, *ob.* Obeżrzeć się, Ożrzeć się. - (2. OŻRZAŁY, n. p. owoc, *ob.* Dożrzały).

OŻRZEBIĆ się, *F.* ożrzebi się *recipr. dk.*, źrzebię urodzić, *Bh.* ohrebiti ſe; *Bs.* osgdribitise; *Rg.* oxdrjêbitise, xdriebisе; fohlen, ein Füllen werfen. Świerzopy źrzebne i ożrzebione. *Hipp.* 23. Klacze na ożrzebieniu ostróżnie do roboty zażywać się maią. *Kluk Roſl.* 3, 115. Źrzebicom, gdy się iuż ożrzebią, dobrze im podawać ięczmienia. *Cresc.* 515, cf. ocielić się, oszczenić się, okocić się).

*OŻRZEDLE, - a, *n.*, pas, der Gurt, der Gürtel. Oliwa spływaiąca na brodę Aarenową i na ożrzedle szat iego. *Budn. Ps.* 133, 13, na podołek. *Bibl. Gd.*). Przez moc choroby odmieniło się odzienie moie, iako ożrzedle ścisnęła mię suknia moia. *Bud. Job.* 30, 18, przeporek. *Bibl. Radz.*, kołnierz. *Bibl. Gd.*), (das Loch meines Kleides. *Luth.*), cf. rozpór.

*OŻRZENIEĆ, *Tr.*, (cf. Ożrzenieć), dożrzałym się stać, reifen, reif werden. Gdy len ożrzenieł, pod dach z nim umykać trzeba. *Tr.*

OZUCHWALIĆ się, *F.* ozuchwalić się *recipr. dk.*, ośmielić się zuchwale, ſich erfrechen. Gwałciciele ludzkości ozuchwalą się ludzi nazwać własnością swoią. *Przeſtr.* 20. Nigdyby się nie byli na to ozuchwalili. *ib.* 250.

OŻUWCA, OŻÓWCA, - y, *m.*, (cf. żuch, żuchwa), oszezérca, *osocznik, obmówca, potwarca, *Rs.* навáдникъ, *f.* навадница; навѣтникъ, *f.* навѣтница, der Verläumder, Spötter, Verhöhner. (*Bh.* žwáć *garrulus*). Tedy błądzący w rozumie umieiętnemi będą, a ożuwcowie nauczą się zakonu. *Radz. Jes.* 29, 24, *Bud. ib.*, „*not.* ożuwcowie abo żwacze." Z dzikich zwierzy naygorszy ożuwca, z domowych podchlebca. *Bud. Ap.* 32, *Ex.* 46. Ożówca. *Jan. Lig. C. b.* - (OZWAĆ się, *ob.* Odezwać się). - OŻWAĆ *czyn. doh.*, żwaniem na około oprzyć, umkauen, - §. *Bh.* ojiwati, obmówić, potwarzyć, osocznić, verläumden. Ożwanie, które z potwarzy idzie, iest rzecz zła, a nigdy żadnemu nie przystoyna. *Kosz. Lor.* 53.

OŻYĆ, *F.* ożyie *neutr. dk.*, *Ożyia, *Ożywia (*ob.* ożywić) *Pr.*, znowu do życia powrócić, cf odżyć, *pr. et tr.*, wieder aufleben, *Bh.* objiwnauti, ojiti, ojigi, objigi; *Vd.* oshivit, shiu postat, se oshiviti, k' sebi priti, reshiveti; *Rag.* oxlvjetti, oxlvjeti; *Cro.* osivitisze; *Ross.* ожи́лъ, ожи́ать; (cf. zmartwychwstać). Może u-

marł; ale może też ożyie znowu. *Teatr* 52 *c*, 39. To ieſt dopiero prawe ożycie, kiedo kto sławnie umiera; bo wszyſtkie iego pocaciwe sprawy ożyią, i znacznieysze będą niż za żywota. *Gor. Dwor.* 60. Ożyły, co ożył po obumarciu, *rediuiuus. Cn. Th.*, cf. zmartwychwstały). Ożyły, *etiam de muscis, vermibus, auibus, plantis poſt hiemem vigentibus. Cn. Th.*, (cf. ożywić).

*OŻYDAĆ, *ob.* Oczekiwać. OŻYNAĆ, *ob.* Ożnąć.

*OŻYPAŁKA, - i, *ż.*, trzcinna pałka, *typha. Męcz.*, die Rohrkolbe.

*OŻYRCA, *ob.* Ożerca. OZYWAĆ, Odzywać, *ob.* Odezwać.

OŻYWIĆ, OBŻYWIĆ, *F.* ożywi *cz. dk.*, Ożywiać *ndk.*, *Bh.* objiwiti; *Slo.* objiwugi, objiwugem; *Sr.* 1. wojiwu, wojiwoſcjam, wobuſchnoſcjam, wohutrobnoſcjam; *Crn.* osshivim, osshivęti; *Vd.* oshivit, obshiulati, reshiulati, (reshiveti, s posilić); *Cro.* osivlyújem, osivlyavam; *Rg.* oxivjeti, oxiviti; *Bs.* osgiviti; *Rs.* живить, живлю, живошварить, оживить, оживля́ть, оживотворить, одушеви́ть, одушевля́ть; *Ec.* животвори́ти, животворю (*Gr.* ζωοποιῶ), одушествовати, оживотворѧть, влїять душу, вдушевля́ю (*Gr.* εμψυχόω, *Ger.* beſeelen); życiem obdarzyć, cf. odżywić, beleben, *pr. et tr.*, pokrzepić (cf. ożyć). Duch ieſt, który obżywia. *W. Poſt. W.* 2, 18. Duchy ożywiaiące abo serdeczne. *Syr.* 502, Lebensgeiſter. *Krup.* 3, 132. Duch ieſt ożywiaiący, a ciało ożywione. *Mon.* 64, 314. Ożywione ciała są te, których wewnętrzny iakiś ruch i pasmo ciągłych odmian, ma mieysce, które rosną i giną. *Sniad. Teo.* 30. Dokąd żywotne ciepło ożywiało Jego cne ciało . . . *Groch. W.* 116. Dwa ciała przywiązaniem spoione, iedna zdawała się ożywiać dusza. *Teatr* 2, 75 *Barss.*, *Ec.* содушный, единодушный, шакуюже душу имущїй. Duszą ożywiony *Eccl.* одушевленный, душу имѣющїй, содушный. Trawę wilgotność bliska ożywiała. *Otw. Ow.* 120 *et* 26. Wino rozumnie użyte, siły osłabione ożywia. *Krup.* 5, 403. Bóg obżywia nas łaską swoią. *W. Poſt. W.* 349. - §. ożywić, odżywić, do życia wrócić, życie przywrócić, wskrzesić, von Neuem beleben, ins Leben bringen, wieder lebendig machen. Łatwiey może być ożywiony członek martwy, który ieſt w ciele, niżli odcięty. *Hrbſt. Nauk. M* 6. Pan ożywia, które chce, gdy im ducha swego użycza, aby ci umarli w grzechach ożyli. *Wiśn.* 583. Bóg, gdyśmy byli umarłemi w grzechach, ożywił nas. *Dambr.* 213. Obżywił niemało ludzi Chrystus, mocą swą, tylko zawoławszy: n. p. młodzieńcze! tobie rozkazuię, wstań! i wnet ożył, i siadł na marach. *Gil. Kat.* 64. - *§. Obżywić, wyżywić, n. p. nie obżywi wszystkich, ernähren. *X. Kam.* Niegodzien ieſt powietrza, którym się obżywia. *Baz. St.* 83, którym żyie, które w się wciąga. *OŻYWA, - y, *ż.*, ożywianie, das Beleben, *Vd.* oshiulenje, reshiulenje, oshivetje, reshivitik; *Rs.* животворе́нїе, оживотворе́нїе. (*Bh.* objiwa sposób życia, rzemiesło). Moie serce krzepi się w cieszącéy ożywie. *Przyb. Milt.* 390. Ty bohatyrska Muzo, przyydź mi pomodz wiersza, Lub cię właściwiéy nazwę, ty ożywo piersza. *Przyb. Ab.* 5, t. i. ożywicielko, Belebterinn. OŻYWIACZ, OŻYWICIEL, OBŻYWICIEL, - a, *m.*, ożywiaiący, życiodawca, der Belebet, Geber des Lebens, *Rg.* oxivitegl; *Cro.* osivitel; *Ec.* оживи́тель, живо-

творитель. Herod zabiiacz, a Pan ożywiacz. *Bial. Poſt.* 162. Wąż w zanadrzu ogrzany, ożywiciela swego iadowitym ukąszeniem zabił. *Pilch. Sen. Gn.* 340. Duch Ś. dlatego ożywicielem nazywa się, iż dusza z bogiem złączona, bardziéy żyie, niżeli ciało, które złączeniem duszy żywi się. *Kucz. Kat.* 170. Obżywieni żyiemy w obżywicielu naszym, a ożywiciel w obżywionych swoich. *Rey Pſt. Q.* 3. OŻYWNY, OBŻYWNY, -a, -e, ożywiaiący, belebend; *Sr.* 1. wobuſchnoſciacze; *Rs.* живительный, животворный, оживотворительный. (*Rg.* oxivgliv, *Cro.* osivlyiv *revocabilis ad vitam*, do odżywienia). Materya odżywna lub ożywna, która ieſteſtwom organicznym za pokarm służyć może. *Sniad. Teo.* 57. W wielu ſtawach znayduią się ryby, które mniéy nad inne ożywnego potrzebuią powietrza. *N. Pam.* 3, 280. Nasienia rodzayne wszech rzeczy, silone ziemią obżywną rosły, *vivaci. Zebr. Ow.* 14. Soki ożywne. *Karp.* 3, 57. Już ptaki piérwszy słońca promień przywitały, Gór wierzchołki ożywnym światłem zaiaśniały. *Karp.* 1, 381. Ożywne słońce. *ib.* 7, 54. Ożywne ſkarby nieba. *Nar. Dz.* 1, 29. Tam pewna zasług nie chybi zapłata, Ożywnym darem siły pokrzepiać. *Zab.* 14, 96.

OZYZNIĆ, *ob.* Uzyznić.

OŻŻONY, -a, -e, *uſtus*, palony, ożżony. *Męcz.*, ożgły, opalony, bebrannt, umbrannt, amſengt.
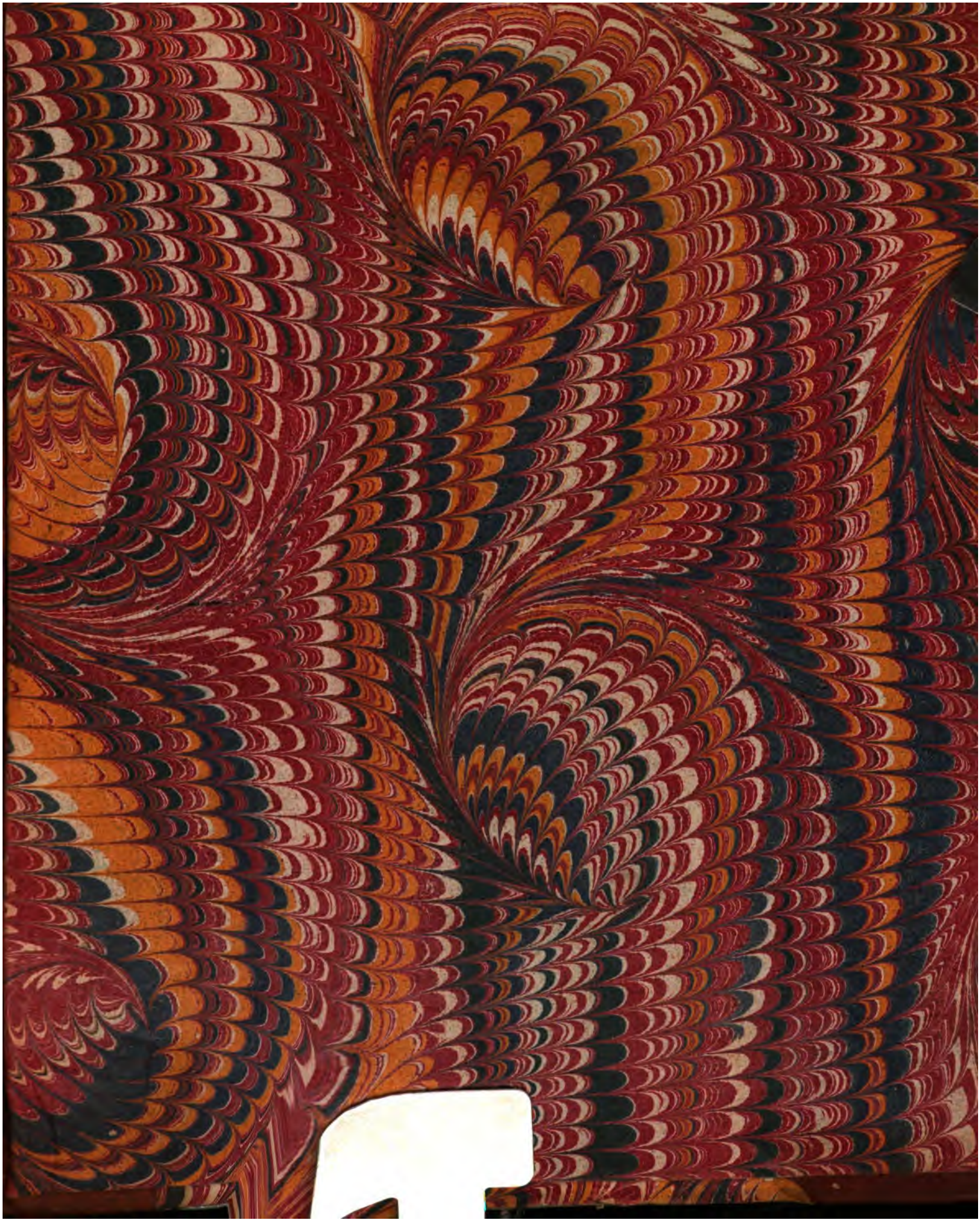
Koniec Piérwszéy Części Tomu Drugiego.